BIBLIOTECA CENTRALĂ UNIVERSITARĂ „M. EMINESCU" IAȘI

Marți, 1 iunie 1993 Anul III, Nr. 125 (581) 8 PAGINI - 50 LEI

cotidian de informații

Monitorul

Patru cartiere din oraș nu vor avea apă caldă timp de două săptămîni

De ieri, 31 mai, în cartierele **Tătărași, Metalurgie, Dancu și Tomești** a fost întreruptă furnizarea apei calde pentru o perioadă de două săptămîni. Motivul acestei întreruperi este revizia care se efectuează la magistrala 3 CET, prin care se distribuie agentul termic în aceste cartiere.

Această revizie face parte din programul anual de verificări pe care îl execută filiala Electrocentrale Iași (CET) pentru asigurarea unei funcționări optime a sistemului de distribuție a agentului termic în municipiul Iași.

În cartierele enumerate mai sus va mai fi întreruptă apa caldă și în perioada **2-13 august** cînd va intra în revizie unitatea centrală de distribuție de la CET, perioadă în care **va fi întreruptă furnizarea agentului termic în tot orașul.**

Costel STROESCU

Pentru a-și putea plăti taxele școlare

O studentă din Huși se prostitua în căminele studențești

•a fost surprinsă de Poliție practicînd perversiuni sexuale cu patru arabi•

Săptămîna trecută, la Iași, în urma unei razii efectuată de Poliție în complexul studențesc "1 Mai", a fost reținută Lisa Bejan (19 ani), studentă la Universitatea particulară "Ștefan cel Mare" Acuzațiaprostituție.

Tînăra a fost surprinsă într-o cameră de studenți arabi, practicînd sex în patru. Arabii au recunoscut că închirierea Lisei i-a costat 100 de dolari. Cu lacrimi în ochi, Lisa a dezvăluit motivele care au determinat-o să se prostitueze: faptul că nu avea bani pentru a-și achita taxele anuale școlare.

Tiberiu BUJDEI

Procuratura a încheiat cercetările în cazul incendierii autoturismului avocatului Corneliu Moraru

Trei persoane din cele patru implicate și-au recunoscut complet fapta

• Ionel Onofraș, fostul vicepreședinte al Camerei de Comerț și Industrie Iași, nu recunoaște nimic •

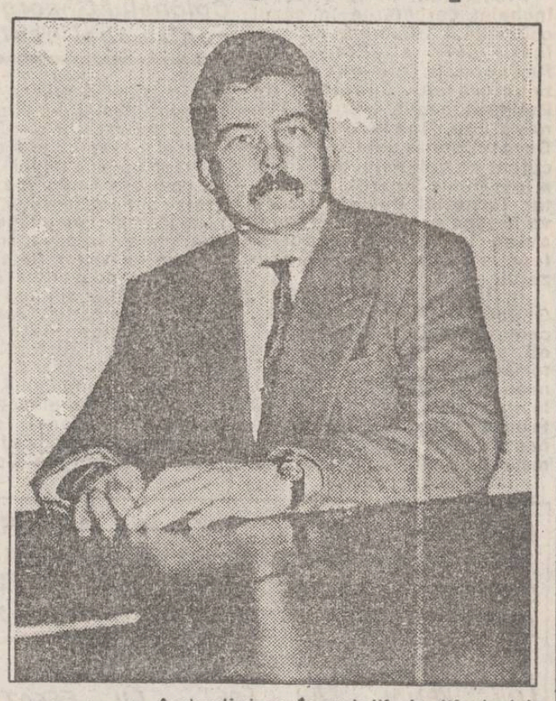

Procuratura Județeană Iași a terminat cercetările în cazul Onofraș-Munteanu-Olteanu-Luca (toți implicați în incendierea autoturismului "Renault" aparținînd avocatului Corneliu Moraru) și a trimis dosarul Judecătoriei Iași.

În rechizitoriul Procuraturii se arată, printre altele, că "la instigarea inculpaților Ionel Onofraș și Liviu Munteanu, inculpatul Ion Olteanu, ajutat de individul Laurențiu Luca, în noaptea de 24/25.12.1992, a incendiat autoturismul avocatului Corneliu Moraru".

La începutul lunii octombrie, Ionel Onofraș, patronul firmei "Occo Silhouette", l-a vizitat la sediul firmei "Fast Food" pe Liviu Munteanu pe care l-a rugat să găsească cîțiva basarabeni pentru a incendia autoturismul asociatului său, Corneliu Moraru. La data de 15.12.1992, Ionel Onofraș a oferit informații despre amplasamentul mașinii care urma să fie incendiată, la discuție fiind prezent și Ion Olteanu. În ziua de 22.12.1992, Ion Olteanu, care avea mare nevoie de bani, s-a oferit să provoace incendiul contra sumei de 300 de dolari. În seara de Crăciun, Ion Olteanu, împreună cu Laurențiu Luca, a confecționat o sticlă incendiară cu care își propusese să incendieze autoturismul. Ajunși în fața barului "Noemi", unde era de obicei parcată mașina, cei doi au acționat, la adăpostul întunericului. Ion Olteanu a spart cu o piatră geamul lateral al portierei din stînga spate, a aprins fitilul sticlei incendiare pe care a aruncat-o pe bancheta din spate a autoturismului. După ce s-au convins de extinderea incendiului, cei doi au plecat spre locuința lui Laurențiu Luca, de unde i-au telefonat lui Liviu Munteanu, anunțîndu-l de reușita acțiunii.

A doua zi, Liviu Munteanu l-a trezit din somn pe Ionel Onofraș pentru a-i raporta îndeplinirea "sarcinii", invitîndu-l la sediul firmei "Fast Food" pentru a-i plăti pe autorii în drept. În prezența soției lui Liviu Munteanu, Ionel Onofraș i-a înmînat acestuia 300 de dolari, după care a părăsit localul în mare grabă. Ion Olteanu și Laurențiu Luca, după plecarea lui Ionel Onofraș, au refuzat dolarii, Liviu Munteanu oferindu-le în schimb cîte 60.000 lei la fiecare.

În baza probelor elocvente și a declarațiilor solicitate de la 16 persoane, Ionel Onofraș a fost trimis în judecată pentru "instigare la infracțiunea de distrugere" (art. 25 cu referiri la art. 217 - Cod Penal, al. 4), Liviu Munteanu pentru "instigare imediată la distrugere" (art. 25, cu referiri la art. 217 - Cod Penal, al. 4), Ion Olteanu pentru "distrugere" (art. 217 - Cod Penal, al. 4) și Laurențiu Luca pentru "complicitate la distrugere" (art. 25, cu referiri la art. 217 - Cod Penal, al. 4).

Ionel Onofraș, în ciuda tuturor probelor existente la dosar, nu recunoaște nimic, spunînd doar că l-a vizitat pe Liviu Munteanu la firmă, unde au discutat despre neînțelegerile cu Corneliu Moraru și că i-a înmînat 300 de dolari. În schimb, ceilalți inculpați au făcut declarații complete.

Septimiu SĂRĂȚEANU

Corupție și trafic de influență pe Litoral demascate de un ziar din Constanța

Mihai Vlasov, președintele Federației Patronilor, a închiriat cu suma de 25.084 lei/lună 5 hoteluri, 5 vile și un restaurant

•pînă la această oră el nu a reușit să achite nici măcar această chirie•

Mamaia, perla litoralului românesc, se găsește iarăși în centrul atenției turiștilor români și străini. Toate-s pregătite, toate-s aranjate, toate-s ordonate. În 76 de unități hoteliere, peste 26 de mii de locuri așteaptă turiștii. Dintre acestea, 61 sînt hoteluri, 3 camping-uri, 12 vile și 155 de restaurante.

Amenajarea stațiunii e la înălțime, ca întotdeauna, verdeață, locurile de agrement, plajele, bazele nautice, marine și cele de la Ghiol corespund standardelor internaționale. Săli de jocuri mecanice, bowling, terenuri de golf și tenis, toate așteaptă împătimiții întrecerilor.

Un important efectiv polițienesc va veghea pe întreaga perioadă a sezonului estival la liniștea turiștilor, asigurînd securitatea corespunzătoare atît unităților hoteliere, cît și a stațiunii în întregul ei. Din păcate, din acest frumos colț de rai al litoralului românesc ne-au parvenit nu numai vești bune, ci și știri alarmante în care noțiunea de corupție și cea a traficului de influență își spun cuvîntul.

S-a mai scris, destul de des, despre contracte de tot felul, întocmite în perioada anului 1990, perioadă tulbure, în care "au pescuit" mulți, cu avantaje personale directe și imediate. Un asemenea caz, de o factură aparte, vă prezentăm în materialul de față.

Deci, pe baza unui contract de închiriere impus în mod democratic, adică de sus în jos, S.C. "Cristina & Ingrid" S.R.L. - Club de Vacanță, reprezentată de domnul Vlasov M. Mihai, a reușit să închirieze de la S.C. "Mamaia" S.A., Complexul Minihoteluri Mamaia. Chiriașul urma să achite lunar "imensa" sumă de 25.084 lei drept chirie pentru cinci hoteluri, cinci vile și un restaurant, plus incredibila sumă de 785 lei, reprezentînd cota din cheltuielile generale ale proprietarului pentru întreținerea bazei materiale.

Avocatul Mihai Vlasov, președintele Federației Patronilor din Iași, a ratat incredibil marea afacere pe Litoral

Cît de ridicole sînt aceste cifre astăzi, este un fapt ce nu mai trebuie dovedit. Interesant este însă că și pentru anul 1990, anul de încheiere a contractului, sumele sînt la fel de ridicole, de unde se naște întrebarea: cine a avut interes în subevaluarea patrimoniului statului.

Ca urmare a neplății de către firma "Cristiana & Ingrid" S.R.L., reprezentată de domnul Vlasov M. Mihai, a obligațiilor contractuale (ridicol de mici, în fond), conducerea S.C. "Mamaia" S.A. a hotărît denunțarea în mod unilateral a contractului, începînd cu data de 10 martie 1993, cu adresa nr. 706 din această dată.

Cu toate acestea, norocosul chiriaș ce posedă cinci vile a 4 camere fiecare, 5 hoteluri a 34 de camere fiecare, 1 restaurant de 1.000 de locuri, contra "rotundei" sume de 25.084 lei lunar (a nu se înțelege cumva anual), nu vrea să scape de mana cerească picată, bineînțeles, de... sus. Din informațiile pe care le deținem, S.C. "Cristiana & Ingrid" S.R.L., cu origini pe plaiuri ieșene, reprezentată de domnul Vlasov M. Mihai, nu deține nici un fel de experiență în domeniul hotelier-turistic, ceea ce ridică serioase semne de întrebare asupra modului cum aceste spații vor fi folosite în viitor în interesul turismului românesc.

Credem că, în spiritul acestei campanii împotriva corupției și a traficului de influență, acest caz deosebit de grav, ce prejudiciază direct patrimoniul turistic, trebuie să stea în atenția autorităților competente.

În acest sens vom reveni cu amănunte.

Radu ALEXANDRESCU ("TELEGRAF" - Constanța)

Devalorizarea leului devine îngrijorătoare

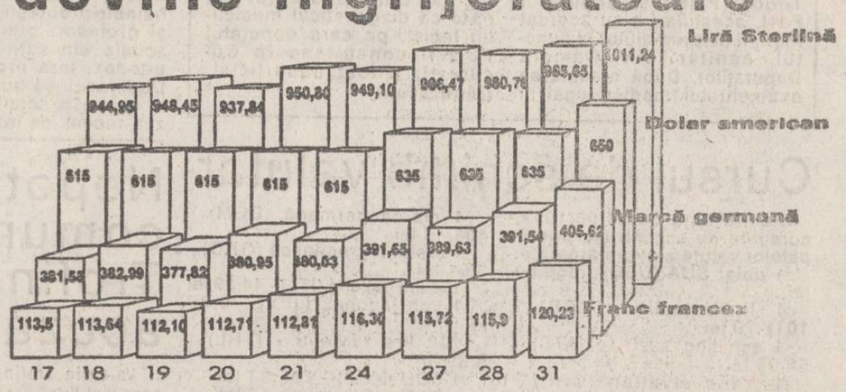

După ce a stagnat o perioadă de 3 săptămîni pe palierul de 615 lei, dolarul american cunoaște două majorări consecutive, la interval de o săptămînă fiecare: 635 lei/USD pentru ziua de 24 mai a.c. și 650 lei/USD pentru ziua de 31 mai a.c. Tot acum, lira sterlină a depășit pragul de 1.000 lei/GBR.

Situația actuală este urmarea firească a eliminării subvențiilor de la 1 mai a.c. Datorită faptului că mărirle de prețuri ale agenților economici se realizează deabia în această perioadă, există posibilitatea ca devalorizarea leului să continue într-un ritm alert. Rămîne de văzut dacă Banca Națională a României va putea interveni în menținerea între limite rezonabile a raportului leu/dolar.

Trebuie menționat că pe piețele bursiere internaționale, toate statele încearcă să mențină constante raporturile dintre dolarul american și celelalte valute. Ca urmare a acestui lucru, orice majorare a dolarului pe piața românească va implica o majorare proporțională a celorlalte valute.

Alin TOCAN

SELECȚIE 5 - 6 iunie
Școala de Manechine și Fotomodele
condusă de NELLY NĂSTASE
112060; 112451

MONITORUL EXPRES
și astăzi îl putem cumpăra
copyright NE 1993

În premieră absolută la Restaurantul "SELECT"
ZILNIC ORELE 15.00-03.00
se practică un nou joc:
BINGO
PRIN ACEST JOC NUMAI CU 100-500 LEI PUTEȚI CÎȘTIGA PREMII ÎN BANI ÎN VALOARE DE:
PREMIUL LINIE: sute de lei
PREMIUL BINGO: mii de lei
PREMIUL EXTRA LINIE: zeci de mii lei
PREMIUL EXTRA BINGO: milioane de lei
VENIȚI SĂ VĂ ÎNCERCAȚI NOROCUL!
BINGO este un joc foarte la modă în lumea occidentală, care se poate învăța extrem de ușor. Pe parcursul acestui joc, într-o atmosferă agreabilă, se pot cîștiga mulți bani, numai în cîteva minute.
ÎNCEARCĂ-ȚI NOROCUL!
INTRAREA ESTE GRATUITĂ, și, în plus, vă puteți bucura de serviciile Restaurantului "SELECT"

Autoritățile de la Tiraspol vor să declanșeze un scandal politic internațional

• se intenționează organizarea unui "proces" împotriva Republicii Moldova •

Ieri seară, în cursul emisiunii "Radio-curier" a postului de radio Chișinău a fost transmisă o știre conform căreia autoritățile pseudo-republicii separatiste de la Tiraspol intenționează să organizeze un "proces internațional" intentat Republicii Moldova, sub o stupefiantă titulatură: "Crimele Moldovei în Transnistria"!!!

Dacă știrea se va confirma, înseamnă că cinismul liderilor de la Tiraspol depășește orice margine. Și pentru asta e suficient de amintit doar cazul acelui militar al Republicii Moldova, ucis prin crucificare și căruia i-au fost scoși ochii, caz terifiant, prezentat la vremea respectivă de televiziunea de la Chișinău.

După ce i-au pus în cuști de fier pe acuzații de la Tiraspol, separatiștii vor să facă același lucru cu întreaga Basarabie. Sau măcar să împroaște cu noroi.

Lucian POSTU

BANCA ROMANĂ PENTRU DEZVOLTARE S.A. SUCURSALA JUDEȚEANĂ IAȘI

BANCA ROMANĂ PENTRU DEZVOLTARE - S.A.
Sucursala Județeană Iași

Scoate la LICITAȚIE PUBLICĂ "Hala Industrială nr.1", proprietatea S.C. "SPIROCA" S.A. Iași în suprafață de 2160 mp. și capacitatea volumetrică de 16200 m.c., situată în Zona Industrială, Șoseaua Tomești, Km 1, Iași, cu o valoare de 107 mil. lei.

Detalii despre caracteristicile constructive se pot lua de la sucursala noastră sau de la Compartimentul Tehnic al societății.

Licitația va avea loc la sediul B.R.D. - S.A. Iași, la data de 10.06.1993 ora 16.00.

Participanții la licitație vor depune 10% din valoarea imobilului scos la licitație, la sediul B.R.D. S.A. Iași, în contul 9569400012406.

Şeful Serviciului de paşapoarte din Poliţia suceveană va fi judecat de Tribunalul Militar din Bucureşti

Colonelul Gheorghe Cocan falsifica paşapoarte contra cost pentru cetăţenii ucraineni

Procuratura Militară Iaşi a încheiat cercetările în cazul colonelului Gheorghe Cocan, fost şef al Serviciului Paşapoarte din cadrul Inspectoratului Judeţean de Poliţie Suceava, găsindu-l vinovat de "luare de mită". Dosarul penal avîndu-l ca inculpat pe colonelul de Poliţie a fost trimis Tribunalului Militar Teritorial Bucureşti care va judeca procesul acestuia, avînd în vedere gradul şi funcţia pe care a avut-o acuzatul.

În luna noiembrie 1992, Gheorghe Cocan a facilitat, contra sumei de 20 de dolari, obţinerea unui paşaport românesc unui cetăţean ucrainean pe nume Nicolae Gorob. Intermediarul în afacere a fost Filoteia Rotar din comuna Marginea. Aceasta sub adăpostul numelui fiului său Viorel Rotar, plecat în Israel a pretins un nou paşaport pentru fiul ei motivînd că pe cel vechi îl pierduse.

Noul paşaport era destinat de fapt ucraineanului. Sfătuiţi de colonelul Gheorghe Cocan, Ştefan şi Filoteia Rotar au declarat la postul de poliţie Marginea, pierderea paşaportului pe numele lui Victor Rotar, li s-a eliberat o adeverinţă cu care s-au prezentat din nou la serviciul "Paşapoarte". Alături de actele de identitate ale lui Viorel Rotar i-au fost prezentate lui Gheorghe Cocan fotografiile ucraineanului pe care printr-o simplă dispoziţie i-a conferit cetăţenia română. Paşaportul respectiv a fost eliberat de Gheorghe Cocan în regim de urgenţă.

În timpul anchetei organelor Procuraturii Militare fostul şef al serviciului Paşapoarte nu a recunoscut fapta motivînd că nu ştie nimic. Chemat pentru a da declaraţii ucraineanul Nicolae Gorob l-a identificat dintr-un grup de mai multe persoane civile pe Gheorghe Cocan, dovedindu-i încă o dată vinovăţia.

Fostul şef al Serviciului Paşapoarte din cadrul IPJ Suceava a fost trimis în judecată pentru infracţiunea de "luare de mită" prevăzută de art. 254 Cod Penal, riscînd o pedeapsă cu închisoarea de la 3 la 12 ani.

Septimiu SĂRĂŢEANU

Aurel Stan a fost reales în funcţia de preşedinte al filialei Iaşi PNL

"Nu pot spune că sînt prea bucuros, dar mă onoreaza aceasta alegere", a afirmat liderul ieşean

Duminică, între orele 10 şi 16, a avut loc, la Casa Studenţilor, Conferinţa judeţeană a PNL Iaşi. Cu această ocazie, s-a ales prin vot secret noua structură de conducere a filialei ieşene a PNL. Pentru funcţia de preşedinte al PNL Iaşi, în final, au rămas trei candidaturi: Nicolae Voiculescu, Gheorghe Stan şi Aurel Stan. Deşi prezenţi, doi membri ai partidului, domnii Gobjilă şi Pecincu au refuzat să participe la vot, părăsind sala. În urma exprimării voturilor, preşedinte al PNL Iaşi a fost ales dl. Aurel Stan, cu 98 de voturi pentru din totalul de 162 de voturi corect exprimate de către delegaţii la Conferinţă. După ce a fost ales preşedintele, s-a purces la alegerea celor doi vicepreşedinţi. Aici au fost mult mai multe candidaturi. În cele din urmă, au fost aleşi ca vicepreşedinţi ai filialei ieşene a PNL, domnii Gheorghe Cliveti şi Andrei Andronic. A urmat, apoi, alegerea a opt membri ai Biroului Permanent, birou alcătuit deocamdată din 11 membri.

La un moment dat, o membră a PNL a anunţat la microfon că, în scurt timp, întreaga filială ieşeană a Partidului Republican, în frunte cu preşedintele ei, dl. Adrian Mogoş, prezent în sală, se va uni cu filiala ieşeană a PNL.

Atmosfera din sală, pe timpul exercitării votului, era destul de tensionată, nu puţine fiind criticile exprimate la adresa conducerii filialei. Cînd s-a anunţat rezultatul votului privind numele preşedintelui filialei, dl. Aurel Stan a avut o reacţie de bucurie a învingătorului, manifestîndu-se astfel, în scurtul discurs de mulţumire. Se pare că dl. A. Stan avusese pînă în acel moment, dubii serioase în privinţa realegerii sale. Dar a fost să "iasă" la vot încă din primul tur.

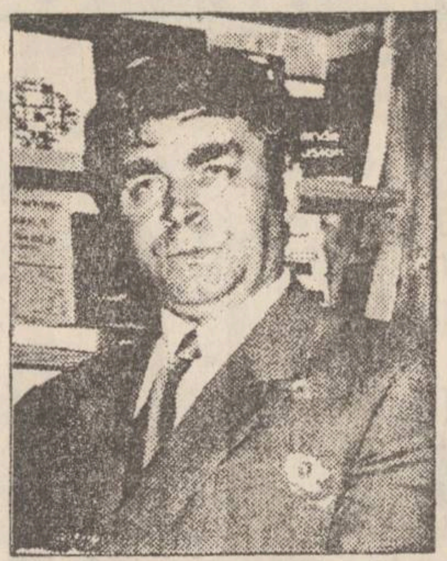
Aurel Stan, foarte obişnuit cu funcţia de preşedinte al PNL Iaşi

După ce emoţiile au trecut, i-am solicitat d-lui Aurel Stan o scurtă declaraţie pentru cititorii ziarului "Monitorul". Iată ce ne-a spus domnia sa: "Adunarea de alegeri a fost decentă, membrii PNL onorîndu-şi condiţia. A fost ales un nou Comitet şi-mi pare rău că o parte din vechii membri nu au fost aleşi sau nu au candidat, pur şi simplu. În general, cei nou aleşi sînt persoane de calitate şi sper că vor munci mult spre a continua demarajul foarte puternic pe care organizaţia PNL Iaşi l-a luat în ultima vreme. Noi am avut realizări deosebite în ultimul timp. Sper să continuăm pe linia aceasta pe care singuri ne-am impus-o. Vrem să accelerăm procesul de organizare în teritoriu, crearea unei bănci de date social-politice şi, în special, dorim să ne consolidăm în interior. Diletantismul nu mai este prezent în politică, de aceea dorim să ne profesionalizăm cu adevărat. Eu, într-adevăr, n-am sperat să fiu reales. Poate, în secret, mi-am şi dorit să nu fiu ales, avînd în vedere efortul enorm pe care l-am făcut şi oboseala acumulată. N-am sperat, dar am fost ales! Asta-i situaţia. Motive de onoare m-au făcut să accept propunerea candidaturii mele, deoarece eu nu mi-am propus candidatură. A fost o propunere din sală. Ştiu că mă aşteaptă o muncă foarte epuizantă. Nu pot spune că sînt prea bucuros, dar mă onorează această alegere. Sentimentul datoriei mă va face să rămîn acelaşi om cu iniţiativă cu care membrii PNL s-au obişnuit şi să fiu la fel de util".

Dorin POPA

Deputatul Aristide Dragomir n-a rezistat la Convenţia FSN şi a leşinat în sală

A fost transportat de urgenţă la spital

Contrar tuturor aşteptărilor, dl. Aristide Dragomir, deputat FSN, a participat vineri, 25 mai a.c. la lucrările Convenţiei Naţionale Extraordinare a FSN. În urma incidentului violent din Parlament, în care au fost antrenaţi senatorul C.V. Tudor (PRM) şi deputatul FSN, acestuia i s-au acordat îngrijiri de prim-ajutor la punctul sanitar din Camera Deputaţilor. După efectuarea examentului medico-legal şi stabilirea diagnosticului, d-lui Dragomir i s-au recomandat o perioadă de îngrijiri medicale între 4 şi 6 zile. În timpul lucrărilor de sîmbătă, 29 mai, ale Convenţiei FSN, dl. Aristide Dragomir a fost transportat cu salvarea la Spitalul Municipal din Constanţa. Se pare că diagnosticul medicului legist, pe care deputatul FSN îl consultase în Bucureşti, a fost superficial. **(Mediafax)**

Puţini ţărani la vot

Alegerile de la Cotnari se vor repeta pe 13 iunie

În comuna Cotnari, din judeţul Iaşi, au avut loc duminică alegeri pentru funcţia de primar, după demisia, acum 4 luni, a primarului FDS-nist. Pentru prima oară în România, Partidul Alianţei Civice a avut în comuna Cotnari un alt candidat, neaparţinînd de Convenţia Democratică. Ceilalţi 3 candidaţi au fost din partea FDSN, PNL, participînd şi un independent. Prezenţa la urne a fost foarte slabă, dintr-un total de 5304 alegători pe listele electorale, s-au prezentat la vot numai 2254 alegători, adică 42,49%. Pentru acest motiv, alegerile din comuna Cotnari se vor repeta peste două săptămîni, pe 13 iunie. Mihai Dincă, susţinut de Convenţia Democratică, a obţinut cel mai mare număr de voturi - 1882, adică 83,48% din voturile valabil exprimate. Ceilalţi candidaţi au obţinut rezultate foarte modeste: Gheorghe Asaftei (PAC) - 129 de voturi, 5,72%; Vasile Creţu (PNL) - 61 de voturi, 2,70%; Mihai Alexa (FDSN) - 93 de voturi, 4,12%; Dumitru Mălăuţă (indep.) - 89 de voturi, 3,94%.

Observatorii LADO şi Pro Democraţia, ca şi preşedintele comisiei electorale de circumscripţie, judecătorul Vasile Anton de la Tribunalul Paşcani, n-au sesizat nici un fel de nereguli, nici la votare, nici la numărarea voturilor.

Ovidiu ŞIMONCA

Vameş arestat pentru luare de mită

Pe 20 mai 1993, poliţia de la Serviciul Economic al Inspectoratului Judeţean de Poliţie Buzău l-a arestat pe vameşul Vasile Paicu de la Vama Siret pentru luare de mită. Respectivul a permis intrarea în ţară a două autocare din Lituania care transportau mărfuri de contrabandă. Pentru acest lucru a pretins şi primit o importantă sumă în valută. Cercetările continuă pentru stabilirea întregii activităţi infracţionale. Pe 3 iunie 1993 va începe procesul intentat vameşului Vasile Paicu pentru luare de mită şi complicitate la contrabandă. Vameşul va fi judecat de Tribunalul Militar Iaşi.

Romulus NICOLAE

ŞTIRI DIN BASARABIA

În procesul de la Tiraspol, cinci acuzaţi au fost evacuaţi din sală

Deşi se anunţase ca posibilă pronunţarea sentinţei, în şedinţa de ieri a procesului de la Tiraspol s-a citit numai o parte din rechizitoriu. Ilie Ilaşcu a cerut cuvîntul pentru a citi o declaraţie, dar preşedinta instanţei a replicat că mai are dreptul doar la ultimul cuvînt, după pronunţarea sentinţei.

Ca reacţie la răspunsul judecătoarei Olga Ivanova, cinci dintre acuzaţi (mai puţin V. Harbuz) au început să zgîlţîie puternic cuştile în care se aflau strigînd: "Hunta! Jos comuniştii!"

Preşedintele completului a dat ordin să fie evacuaţi din sală, dispunînd să le fie aplicatepedepsepentruatitudinealor.

Pe parcursul întregii şedinţe de ieri, procurorul, Nina Averina, nu a reuşit să citească decît o parte a rechizitoriului, urmînd ca restul să fie prezentat în cursul şedinţei de mîine.

Tot ieri, la Chişinău, a avut loc o conferinţă de presă a Comitetului Helsinki din Republica Moldova, la care au participat şi avocaţii de la Chişinău, care i-au apărat pe acuzaţii din procesul de la Tiraspol.

Preşedintele Snegur atacă Guvernul şi Parlamentul

În şedinţa de ieri a Guvernului Republicii Moldova, preşedintele Mircea Snegur a atacat în termeni foarte duri Guvernul şi Parlamentul de la Chişinău. El a caracterizat starea actuală a economiei republicii drept "catastrofală" şi "foarte aproape de un colaps", prevăzînd "apropierea falimentului economic".

"Hotărîrile executivului strangulează activitatea agenţilor economici", a mai spus preşedintele, concluzionînd dur: "Ar fi mai onest ca acei care nu pot face faţă să plece sau să-şi schimbe atitudinea". Mircea Snegur nu a menajat nici Parlamentul apreciind că "legislativul nu s-a implicat în reforma economică" şi că există o "puternică criză a puterii de stat", neuitînd să amintească şi de "dezbaterile interminabile" ale legislativului de la Chişinău.

Preşedintele Snegur a anunţat că are de gînd să ceară "împuterniciri speciale" pentru scoaterea din criză a republicii.

Ceea ce a uitat să spună dl. Snegur a fost faptul că, potrivit Constituţiei, preşedintele este şeful Guvernului şi că la începutul crizei separatiste i-au mai fost acordate împuterniciri speciale, care însă n-au putut împiedica agravarea tragică a situaţiei.

Creşte tensiunea dintre liderii de la Tiraspol şi Armata a XIV-a a Rusiei

La Tiraspol, liderii unor structuri din autoproclamata republică nistreană continuă să tensioneze în mod intenţionat relaţiile dintre Armata a 14-a Rusiei şi autorităţile locale. În ultimul timp s-au făcut mai multe tentative de a-i intimida pe ofiţeri, iar pe soldaţii care au părăsit "batalionul "Dnostr" şi au trecut în Armata a 14-a, i-au răpit pur şi simplu şi i-au maltratat. La 28 mai a fost înmormîntat Petru Muzicenko, împuşcat în propriul său apartament, în împrejurări foarte stranii. În seara zilei de sîmbătă a fost grav rănit locotenentul-major Vladimir Gluhovschi, ofiţer din garda personală a generalului A. Lebed.

Gluhovschi a fost atacat în stradă de doi miliţieni, care i-au aplicat mai întîi o lovitură cu revolverul în piept, l-au împuşcat apoi în picior. Miliţienii au refuzat, de asemenea, să-i asculte pe ofiţerii Comandamentului Militar sosiţi la faţa locului. La numai cîteva clipe după declanşarea conflictului, la locul accidentului a fost prezent Nicolai Mateev, zis şi Goncerenco, care a promis că "aşa se va proceda cu toţi ofiţerii şi soladaţii care nu s-au subordonat forţelor de ordine".

În prezent, efectivul Armatei a 14-a este indignat la culme de cele întîmplate iar cetăţenii se întreabă ce scopuri urmăresc cei ce au dezlănţuit persecutarea ofiţerilor şi soldaţilor din Armata a 14-a, transmite Moldova - Pres, citată de Rompres.

Ministerul Afacerilor Interne acuză postul de televiziune rus Ostankino

Ministrul Afacerilor Interne al Republicii Moldova a dat publicităţii un comunicat în care acuză de dezinformare postul de televiziune rus Ostankino (fostul "program 1" al televiziunii centrale a U.R.S.S.). În cadrul emisiunii "Polit biuro" ("Biroul politic") din 21 mai, TV Ostankino a prezentat o listă care, potrivit afirmaţiilor din cadrul emisiunii cuprinde persoane închise de autorităţile de la Chişinău din cauza convingerilor politice pe care le au.

Prin intermediul comunicatului, M.A.I. al Republicii Moldova face cunoscut că nu există asemenea persoane, închise pentru covingerile lor politice. Se reaminteşte că, după încetarea conflictului armat din zona estică a republicii, comisia tripartită de control nu a semnalat existenţa unor deţinuţi, făcuţi prizonieri în urma luptelor, cum lasă să se înţeleagă TV Ostankino. Faptul că această problemă a apărut după un interval mare de timp şi în cursul desfăşurării procesului de la Tiraspol lasă să se întrevadă substratul diversionist al acestei acţiuni, menite să distragă atenţia de la farsa judiciară pusă în scenă de liderii separatişti.

Grupaj realizat de Lucian POSTU

În comuna Ştefăneşti din judeţul Botoşani

Popa Găină joacă rolul Satanei

În centrul discuţiilor din judeţul Botoşani se află, mai nou, isprăviile preotului Vasile Găină, din Ştefăneşti. Actele sale sînt notorii iar plîngerile credincioşilor către I.P.S. Daniel, mitropolitul Moldovei şi Bucovinei nu mai contenesc. În ultima perioadă, l-a stîlcit în bătaie, din senin, pe enoriaşul Gheorghe Luţă, ce trecea liniştit pe uliţă. Preotul refuză să îmbrace la înmormîntări, hainele preoţeşti. Pe de altă parte, părintele este şi profesor: predă religia la clasa a VIII-a la şcoala din sat. Folosind un limbaj nu tocmai ortodox, le-a promis elevilor că se va ruga la Dumnezeu să nu reuşească la examene.

În aceste condiţii, sătenii ocolesc biserica. Acuzat, recent, de întreg satul pentru faptele comise, preotul s-a închis în biserică, ameninţîndu-i din clopotniţă că-i va scrie pe toacă. Imediat, a început să bată toaca şi clopotele, oamenii rămînînd înmărmuriţi, făcîndu-şi cruce.

Cătălin MIHULEAC
Tiberiu BUJDEI

Curtea Supremă de Justiţie a renunţat să mai intenteze proces împotriva lucrătorilor din RTV

În dosarul privind conflictul colectiv de muncă dintre conducerea Radioteleviziunii Române şi salariaţi, Curtea Supremă de Justiţie - Secţia Civilă, a hotărît luni respingerea cererii de suspendare a grevei datorită încetării conflictului hotărîtă de lucrătorii acestei instituţii. După cum se ştie, Comitetul de grevă din RTV suspendase duminică greva generală în urma negocierilor cu Patronatul. Totuşi, în cazul în care revendicările nu vor fi satisfăcute, salariaţii şi-au rezervat dreptul de a declanşa din nou acţiunea grevistă. **(Rompres)**

Cursul de schimb valutar

Pentru data de 01.06.1993, cursurile de schimb ale principalelor valute sînt următoarele:

1 dolar SUA (USD) - 650,00 lei
1 liră sterlină (GBP) - 1012,70 lei
1 schilling austriac (ATS) 58,05 lei
1 franc elveţian (CHF) 457,10 lei
1 franc francez (FRF) - 120,94 lei
1 marcă germană (DEM) - 408,46 lei
1 drahmă grecească (GRD) - 3,01 lei
100 lire italiene (ITL) - 44,23 lei
1 yen japonez (JPY) - 6,06 lei
100 lire turceşti - (TRL) - 6,39 lei
1 ECU (XEU) - 795,83 lei
1 DST (XDR) - 922,37 lei

Volumul tranzacţiilor încheiate a fost de 2.127.000,14 USD.

Nepotul fostului comunist Virgil Trofin este acuzat de furt

Valentin Trofin, 19 ani, nepotul fostului demnitar comunist Virgil Trofin, a fost arestat pentru un furt cu un prejudiciu de circa un milion de lei din locuinţa unui prieten al său. În prezent, este cercetat şi pentru alte fapte asemănătoare, precum şi pentru falsă identitate deoarece, la arestare, s-a prezentat sub un alt nume, cu acte falsificate. **(Rompres)**

Fundaţia SOROS pentru o societate deschisă · Bucureşti · Cluj · Iaşi · Timişoara — OPEN SOCIETY FUND

Soros Foundation for an Open Society

FUNDAŢIA SOROS PENTRU O SOCIETATE DESCHISĂ

Bd. Copou 19, 6600 Iaşi, România, tel. 098/146935, 147241

Elevii premiaţi la concursul de desene "Prevenirea fumatului şi a alcoolismului":

1. Ababei Elena - Liceul Mihai Eminescu
2. Baciu Adrian - Liceul Octav Băncilă
3. Bazon Anca - Liceul Mihai Eminescu
4. Bordeianu Mădălina - Şc. nr. 23 Iaşi
5. Chiriac Mihaela - Şc. nr. 4 Paşcani
6. Covaciuc Cristina - Liceul Octav Băncilă
7. Diaconescu Gheorghiţă - Şc. nr. 5 Paşcani
8. Dăscălescu Daniel - Liceul Mihai Eminescu
9. Gorea Adrian - Liceul Octav Băncilă
10. Gâlceavă Sandra - Şc. nr.5 Paşcani
11. Iacob Constantin - Liceul Mihai Eminescu
12. Nicolescu Sorin Andrei - Liceul Costache Negruzzi
13. Popovici Alexandru - Liceul Costache Negruzzi
14. Ropoţică Andreea - Liceul Mihai Eminescu
15. Roca Oana - Liceul Teoretic Răducăneni
16. Strugariu Simona - Liceul Mihai Eminescu
17. Stratulat Ştefan - Liceul Costache Negruzzi
18. Toderică Elena Silvia - Liceul Octav Băncilă
19. Tîrziu Ramona - Liceul Mihai Eminescu
20. Ţintilă Ştefan - Liceul Mihai Eminescu

Copiii care nu au primit premiile sînt invitaţi miercuri, 2 iunie, ora 18.30, la sediul Fundaţiei Soros (Bd. Copou 19 - în fostul sediu al ziarului Monitorul) pentru a le ridica.

Emil Bobu s-a săturat de închisoare

■ *Judecătoria sectorului 5 i-a respins cererea de eliberare condiţionată*

Emil Bobu - 64 de ani - condamnat de Curtea Supremă de Justiţie, Secţia Penală, la 10 ani închisoare pentru infracţiunea de complicitate la tentativa de omor deosebit de grav, a formulat recent o cerere de eliberare condiţionată. El a argumentat că din cei 10 ani, respectiv 3650 de zile, se poate, potrivit legii, executa o pătrime - 913 zile. Deoarece timpul petrecut în detenţie era de peste 1200 de zile, inculpatul a cerut eliberarea condiţionată. Judecătoria Sectorului 5 a respins cererea. Inculpatul are însă dreptul să facă recurs. **(Rompres)**

De la Adrian Severin citire:

"Huliganismul, nefericita efigie a unei democraţii bolnave"

Ca urmare a incidentului petrecut la Camera Deputaţilor, joi, 27 mai, a.c. între senatorul PRM C.V. Tudor şi deputatul FSN Aristide Dragomir, dl. Adrian Severin vicepreşedinte al FSN a abordat problema "huliganismului, reprezentînd nefericita efigie a democraţiei noastre bolnave" Domnia sa a acuzat puterea de partinitate faţă de partidele extremiste, fapt pentru care FSN nu a acceptat propunerea de participare la guvernare: "FSN nu a acceptat oferta de a participa la coaliţia guvernamentală pentru că, din primul moment s-a pus problema participării în Executiva partidelor extremiste. Acest lucru este consecinţa neîncrederii în democraţie, a lipsei de voinţă de a realiza o coaliţie reală între forţe care pot susţine în mod real reforma. Capul spart al d-lui Aristide Dragomir este nefericita efigie a democraţiei noastre bolnave". Dl. Adrian Severin a solicitat tuturor forţelor democratice din ţară să lupte împotriva extremismului politic. În acest context, s-a produs eliminarea din viaţa politică a ţării, ca şi din coaliţia guvernamentală, a partidelor extremiste **(Mediafax)**

De ce se va "sparge" Convenţia Democratică?

Surse parlamentare au afirmat că în viaţa politică a României se prefigurează o nouă alianţă între partidele parlamentare de opoziţie. Este vorba de FSN, PL şi PAC, formaţiuni ale căror lideri au avut deja cîteva întîlniri în care s-a avansat ideea unei alianţe. Aceleaşi surse au menţionat că dl. Dinu Patriciu, vicepreşedintele PL, este profund nemulţumit de activitatea Convenţiei Democratice, iar dl. Nicolae Manolescu, preşedintele PAC, este mult prea ambiţios ca să se mulţumescă cu rolul "unui lider din umbră". În acest context, atît informaţiile privind o posibilă "spargere" a Convenţiei Democratice cît şi cele referitoare la o viitoare apropiere între PNŢCD şi PNL, tind să prindă contur. **(Medifax)**

Sute de oameni își fac nevoile în incinta complexului comercial din Podu-Roș

• în imediata apropiere se află un punct de desfacere a pîinii •

În urmă cu aproximativ un an, lîngă complexul comercial nr. 25 din Podu Roș (în imediata apropiere a pasarelei care duce spre CUG) au început lucrările de construcție a unei clădiri. Locatarii din zonă s-au alarmat bănuind faptul că respectiva construcție va deveni în curînd cîrciumă. Pentru a se lămuri situația, a fost contactat inițiatorul acestei acțiuni, care s-a dovedit a fi un arab spilcuit, căruia muncitorii constructori i se adresau cu expresia "Domnu' doctor"; arabul s-a jurat că are toate aprobările legale și că nu vrea să facă o cîrciumă ci o farmacie, liniștind astfel spiritele și îmbunătățind cît de cît imaginea națiunii arabe în ochii locuitorilor din zona Podu Roș. După un an de la începerea lucrărilor, clădirea a fost realizată în proporție de aproximativ 30 %, iar zidurile, care se află la 2 metri de punctul de desfacere al pîinii, adăpostesc în prezent un focar de infecție, al cărui vedere întoarce stomacul pe dos. De la Asociația de locatari PT7 Nicolina (Socola) am aflat că s-au făcut unele sesizări la Primărie, iar de la cetățeni și de la d-na Elena Bucher - șefa de unității celei mai afectate de acest focar - punctul de desfacere al pîinii - am aflat că de mizeria și mirosurile pestilențiale se fac vinovați navetiștii. Aceștia coboară dis-de-dimineață în gara Nicolina, se opresc la complexul comercial amintit unde-și cumpără mîncare și băutură, și mulți dintre ei își fac nevoile după zidurile construcției rămase neterminată. Aceiași navetiști trec din nou, după-amiaza, pe la complex, cumpără băuturi, se cinstesc prin spatele magazinului alimentar și se ușurează în același loc, devenit W.C. public fără taxă. Locul a devenit fieful diferitelor gîngănii iar muștele, după ce se îndestulează, fac vizite prin unitățile de alimentație publică, aflate la distanțe ce țin de ordinul metrilor. Unii cetățeni indignați au intenționat să demoleze stabilimentul arabului, dar n-au dat curs acestei intenții fiindu-le teamă de o eventuală răzbunare, și tot așteaptă ca serviciul de specialitate din cadrul Primăriei să își facă datoria.

Vasile COJOCARIU

Probabil nu le va folosi la nimic

Costache Dănilă a fost bătut sălbatic de către vecinul său

• El a cerut voie vecinului să folosească wc-ul comun, dar a fost refuzat •

Vineri, în jurul orelor 21,00, în timp ce se pregătea să închidă ușa locuinței sale din strada Dobrogeanu Gherea, Costache Dănilă, de 59 de ani, a fost puternic agresat de vecinul său Ion Cosovanu. Ca urmare a loviturilor primite peste cap și față, Costache Dănilă a fost internat într-o stare gravă la Spitalul de neurochirurgie din Tătărași. Conflictul dintre cei doi a pornit de la faptul că, blocul în care locuiesc aceștia fiind foarte vechi, atît holul cît și baia sînt comune pentru ambele familii. Astfel, fiind mai numeroasă (7 persoane), familia Cosovanu ținea foarte mult ocupată baia, vecinii săi trebuind să ceară voie de nenumărate ori ca să poată merge la W.C. Reproșurile repetate în acest sens ale lui Costache Dănilă i-au adus pînă acum 24 de zile de spitalizare cumulate pe parcursul a două internări anterioare. Ultimele discuții în contradictoriu avute cu vecinul său mai tînăr, Ion Cosovanu, l-au trimis vineri pe bătrîn pentru a treia oară în spital. Lovit cu sălbăticie pe la spate cu un obiect contondent, Costache Dănilă și-a pierdut pentru cîteva momente cunoștința. În acest timp i-au dispărut din buzunar 800 de lei precum și cheile de la casă. După un timp, după ce și-a mai revenit puțin, bătrînul a reușit să se tîrască în casă. Sosită la fața locului, Poliția a constatat că agresorul a pătruns în locuința lui Costache Dănilă fără să sustragă totuși ceva.

Mihaela CĂNĂNĂU

Ion Amihăiesei, președintele C.J. și Ioan Serbina, secretarul C.J. se vor întîlni cu președintele Iliescu și cu primul-ministru

• se va rediscuta Legea administrației publice locale •

Președinții și secretarii consiliilor județene din țară se vor întîlni la Cluj, în perioada 3-5 iunie, cu președintele Ion Iliescu și cu primul-ministru Nicolae Văcăroiu. Iașul va fi reprezentat la această întîlnire de Ion Amihăiesei, președintele Consiliului Județean Iași și de Ion T. Serbina, secretar interimar.

În prima zi a întîlnirii toți reprezentanții administrațiilor județene (care au înființat în toamna anului trecut Asociația președinților consiliilor județene din România) vor discuta propunerile de modificare a Legii administrației publice locale (nr. 69/1991). Acest act normativ este considerat nesatisfăcător în primul rînd pentru că nu delimitează clar atribuțiile celor trei segmente ale administrației locale (Prefectură, Primăria și Consiliul Județean); această deficiență generează confuzii și chiar controverse între reprezetanții puterilor locale. În urma discuțiilor, președinții consiliilor județene vor întocmi o listă comună de propuneri pe care o vor prezenta a doua zi președintelui Ion Iliescu.

Cea mai importantă se anunță însă a fi ultima zi a întîlnirii: președinții consiliilor județene, în special cei din județele dezavantajate grosolan de Legea bugetului de stat pentru anul 1993, vor cere primului ministru Nicolae Văcăroiu suplimentarea fondurilor alocate, în special a celor destinate investițiilor.

Mona DÎRȚU

Bursa șomajului

Numărul șomerilor este în creștere

La sfîrșitul săptămînii trecute, în județul Iași se aflau 56.664 șomeri. Dintre aceștia, 53.825 erau muncitori, 1.521 persoane cu studii medii și 1.318 cu studii superioare. A expirat plata ajutorului de șomaj la 15.765 persoane, iar alocația de sprijin a fost solicitată de 15.741 de persoane.

Cursuri gratuite de calificare în meseria de șofer

În luna mai au absolvit cursurile de recalificare a șomerilor, inițiate de Oficiul Forțelor de Muncă, un număr de 571 persoane și se află în derulare cursurile pentru 688 de șomeri. Menționăm că aceste cursuri sînt gratuite și vizează meserii foarte diversificate: șoferi, instalatori sanitari, secretariat birotică, depanator XEROX, frigotehniști, tinichigii auto, organizator turism, cizmari, mecanici auto.

Locurile de muncă disponibile sînt foarte puține

• **S.C. "Hidroconstrucția" S.A. București**, filiala Tg. Jiu - angajează 50 de dulgheri și 50 fierari-betoniști.

• **S.C. "Agmus"** - angajează 5 directori executivi, 18 șefi-birouri, 1 jurisconsult, 5 economiști, 2 contabili.

• **SOCOM "Hermes" Iași** - angajează zidari, zugravi, dulgheri, fierar-betoniști, lăcătuși, confecționeri, tonetari.

Sorin SIMON

Ziarul nostru publică gratuit oferte pentru locuri de muncă

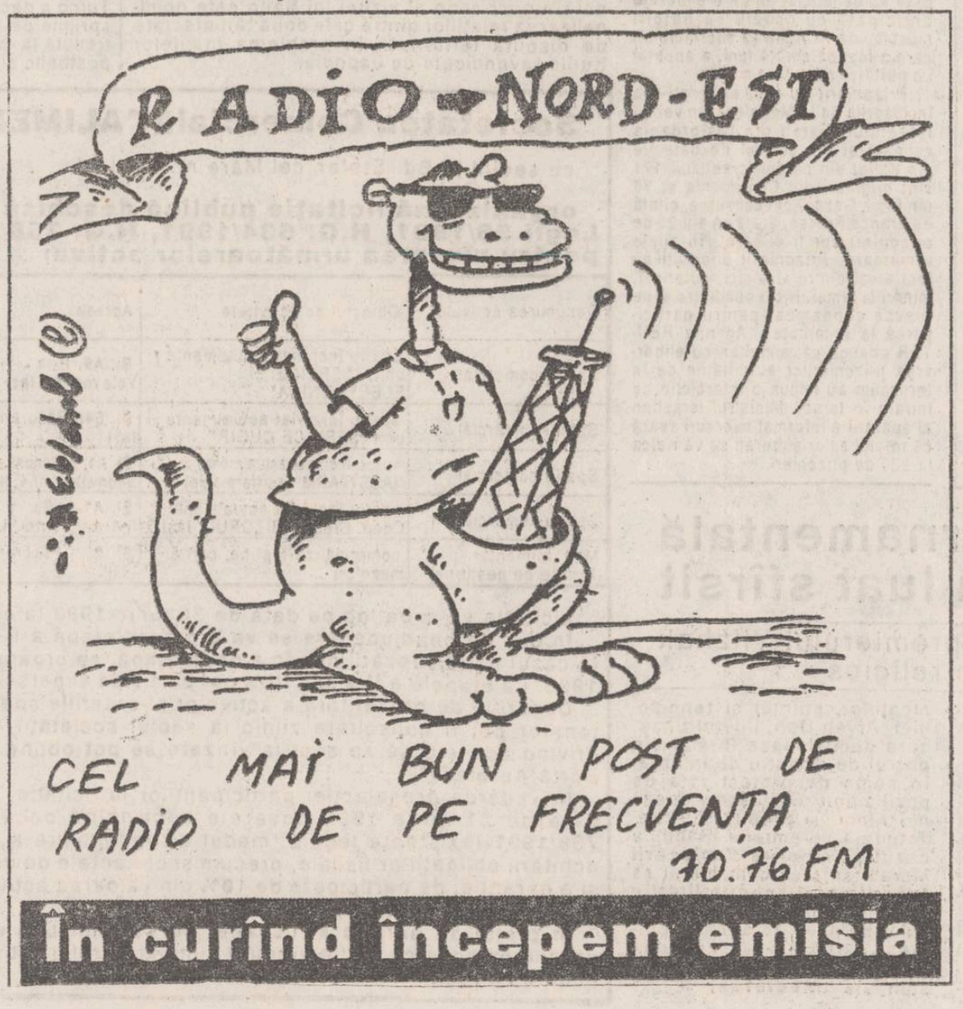

A confundat sticla de otravă cu cea de țuică

În ziua de 30 mai 1993, la Spitalul C.F.R. din Pașcani a fost adus în stare gravă, cu diagnosticul "intoxicație acută" Ștefan Tîrpescu. La scurt timp acesta a decedat. În urma cercetărilor s-a stabilit că defunctul consumase o cantitate de lichid de culoare brună, confundînd recipientul în care se găsea substanța cu sticla de țuică. În sticla din care a băut Ștefan Tîrpescu se afla substanță toxică de stropit cartofii, lichidul fiind cumpărat cu o zi înainte de soția decedatului.

Aurica Tîrpescu, de frică să nu găsească copiii sticla cu otravă și să nu pățească ceva, a ascuns-o în cuva mașinii de spălat. În schimb, recipientul cu otravă a fost găsit de soțul ei care n-a ezitat să bea, crezînd că acolo se afla alcool.

(S. SĂRĂȚEANU)

Salonul cultural "Junimea"

Muzeul Literaturii Române Iași, în colaborare cu Muzeul Politehnic și Filiala Rețele Electrice Iași, Asociația tehnică și umanism, organizează joi, 3 iunie 1993, ora 17,00 la Casa Pogor în cadrul Salonului cultural "Junimea", aniversarea a 110 ani de la : - inaugurarea statuii lui Ștefan cel Mare din fața fostului Palat Domnesc; citirea de către M.Eminescu, la Junimea, a celebrului poem "Doina"; inaugurarea la Iași a iluminatului electric.

Invitați: prof. Dumitru Irimia, ing. Eugenia Ursescu, ing. Mihai Caba.

În partea a doua a seratei junimiste va fi lansat volumul poetului Ion Dumbravă "Poeme din mileniul trecut" (Ed. Cronica 1993). Prezintă criticul literar Ioan Holban. **(D.P.)**

ORAȘUL PE O COLOANĂ

Directorul Direcției Sanitare ripostează

Într-unul din numerele trecute ale cotidianului "Monitorul", d-na dr. Elena Teodorescu, directorul Centrului de Medicină Preventivă a afirmat că în Iași există spitale care funcționează fără a avea autorizație sanitară. Afirmația era motivată de lipsa condițiilor igienice în alimentarea cu apă, în canalizare și la prepararea hranei. Numărul spitalelor a căror autorizație de funcționare a fost retrasă fiind mare, am cerut în acest sens părerea directorului Direcției Sanitare, dr. Mihai Frasin. Domnia-sa ne-a declarat: "Nu vreau să fiu înțeles greșit, dar problema pusă în discuție prezintă mai multe aspecte. Este ușor să decizi că nu există în spitale condiții igienice adecvate; ori pentru a le avea este nevoie de foarte mulți bani. Bugetul acordat sănătății este atît de mic încît se acoperă foarte greu toate cerințele, respectiv medicamente, dotări cu aparatură de specialitate, salarii și reparații la clădirile spitalicești". În continuare dl. director Frasin ne-a mai informat că se fac eforturi deosebite pentru asigurarea unor condiții decente de funcționare a spitalelor. **(Mihaela CĂNĂNĂU)**

Cupa "Castrol" la automobilism

Pînă pe dată de 10 iunie a.c. se pot face înscrieri la Cupa "Castrol" (automobilism) etapa zonală Moldova. Întrecerea se va desfășura în data de 12 iunie a.c. și este un raliu de promovare pentru amatori. La această întrecere pot participa posesori ai carnetelor de conducere categoria B, cu vechimea de minimum un an, iar valoarea premiilor pentru primii zece clasați este de un milion de lei. Piloții care se vor califica la etapa pe țară vor putea cuceri premii cuprinse în suma de 6.000 de mărci germane și posibilitatea intrării în contact cu manageri din domeniu din străinătate. Autovehiculele admise trebuie să îndeplinească condiția de a fi înscrise în circulație în România, iar numărul maxim al celor înscriși nu trebuie să depășească 100. Trebuie subliniat faptul că posesorii licenței de pilot pot participa numai în afara concursului, fără a fi clasați oficial. **(Alin TOCAN)**

Prefectul de Alba cere ajutor Iașului

Autoritățile publice ale județului Alba și ale municipiului Alba-Iulia intenționează să organizeze în cursul anului 1993 o serie de ample manifestări politice și cultural-artistice cu ocazia aniversării a 75 de ani de la Marea Unire din 1918. Datorită fondurilor insuficiente, prefectul județului Alba, domnul Ioan Rus, a solicitat prefectului Dan Gâlea să apeleze la sponsori din județul Iași pentru a acoperi investițiile necesare acestor manifestări. **(E.C.)**

Tramvaiul 230 a fost atacat cu pietre

Duminică seara, în jurul orei 23, în stația de tramvai Podu-Roș, s-a petrecut un incident regretabil. Un cetățean neidentificat, nervos că de două ore nu a trecut nici un tramvai prin stație, a aruncat cu o piatră un din geamurile tramvaiului 230. Vatmanul Constantin Belei, furios din cale-afară a coborît din vehicol, amenințîndu cu levierul pe cîțiva cetățeni ce se deplasau pe trotuar. Poliția, ajunsă în timp util la fața locului, a calmat spiritele celor aflați în conflict. După ce au fost constatate faptele, vatmanul a părăsit locul incidentului cu levierul ascuns în haină, iar cetățenii suspectați au fost duși în incinta Oficiului PTTR Iași 3, pentru a li se lua declarațiile de rigoare. **(A.I.)**

• Burse pentru studenții basarabeni

Mîine va avea loc una din cele mai importante ședințe ale Fundației de ajutor umanitar "Mihai Viteazul". La această ședință se va lua în discuție, printre altele, numărul burselor precum și cuantumul acestora, acordate de această fundație studenților din Republica Moldova. Deocamdată, se mizează pe posibilitatea ca fiecare centru universitar din România să poată asigura condiții satisfăcătoare pentru 4-5 studenți basarabeni, cu burse de circa 50.000 de lei pe lună. Astfel, s-ar putea ajunge la aproximativ 50 de burse anuale pe care Fundația de ajutor umanitar "Mihai Viteazul" le va putea acorda pentru anul de învățămînt 1993-1994. **(E.C.)**

Simpozionul "Sprayurilor" va fi inaugurat mîine

Mîine, 2 iunie, la ora 18,30, în aula Institutului Politehnic Iași va avea loc deschiderea primului simpozion de produse cosmetice și aromatizante sub genericul "Căi de cooperare Est-Vest în domeniul produselor cosmetice și aromatizante"

La acest simpozion, care va dura pînă pe 5 iunie, și-au anunțat participarea personalități științifice în domeniu din Austria, SUA, Franța, Marea Britanie, Germania, Italia, Elveția, Spania, Egipt, Republica Moldova și România. **(C. STROESCU)** - •

Sesiune științifică pe teme de igienă și sănătate publică

În zilele de 3 și 4 iunie a.c. se vor desfășura lucrările celei de-a XXVII sesiuni științifice anuale a Institutului de Sănătate Publică și Cercetări Medicale "Acad. Mihai Ciucă" din Iași, institut aflat în cel de-al 63-lea an de activitate.

Vor fi prezentate peste 200 de referate și comunicări de către cercetători științifici, cadre didactice universitare și specialiști din rețeaua de medicină preventivă (medici, biologi, chimiști, farmaciști, fizicieni, psihologi etc.) în cadrul a 6 secțiuni: Igiena mediului ambiant, Igiena alimentației, Medicina muncii, Epidemiologie-Microbiologie și Sănătate publică - Epidemiologia bolilor netransmisibile.

Manifestarea științifică ieșeană se va bucura de participarea unor personalități medicale și specialiști din București, Cluj-Napoca, Timișoara, Tg. Mureș, din toate județele Moldovei, precum și din orașul Chișinău.

Cu acest prilej va fi comemorat academicianul Mihai Ciucă, la împlinirea a 110 ani de la nastere.

Deschiderea lucrărilor va avea loc joi 3 iunie, orele 8.30, în Aula "Gheorghe Asachi" a Universității Tehnice Iași (Institutul Politehnic), B-dul Copou nr. 11, după care vor urma ședințele pe secții de specialitate. **(D. POPA)**

Sesiune anuală "Al. Philippide"

Sesiunea științifică anuală a Institutului de Filologie Română "Al.Philippide"

În zilele de 3 și 4 iunie, între orele 9,30-13 și 16-20, va avea loc sesiunea științifică anuală a Institutului de Filologie Română "Alexandru Philippide". Vor fi prezentate peste 25 de comunicări, din domeniile lexicologiei, gramaticii, toponimiei dialectologiei, etnofolcloristicii, istoriei literare. Participă cercetători științifici și profesori universitari din Iași și din Chișinău. Lucrările sesiunii se vor desfășura în sala mare de conferințe a Filialei Iași a Academiei Române, bulevardul Copou nr. 8. **(NEP)**

FRIGOCARNE S.A. ZIMNICEA INDUSTRIE ALIMENTARĂ
GUSTUL ȘI AROMA SUCCESULUI:
TAMAZ-FRIGOCARNE
• Supe concentrate - pungi 82 porții: vită 632 lei, pasăre 640 lei, ciuperci 720 lei
• Pulberi pentru răcoritoare și jeleuri
Reduceri de preț 20%!

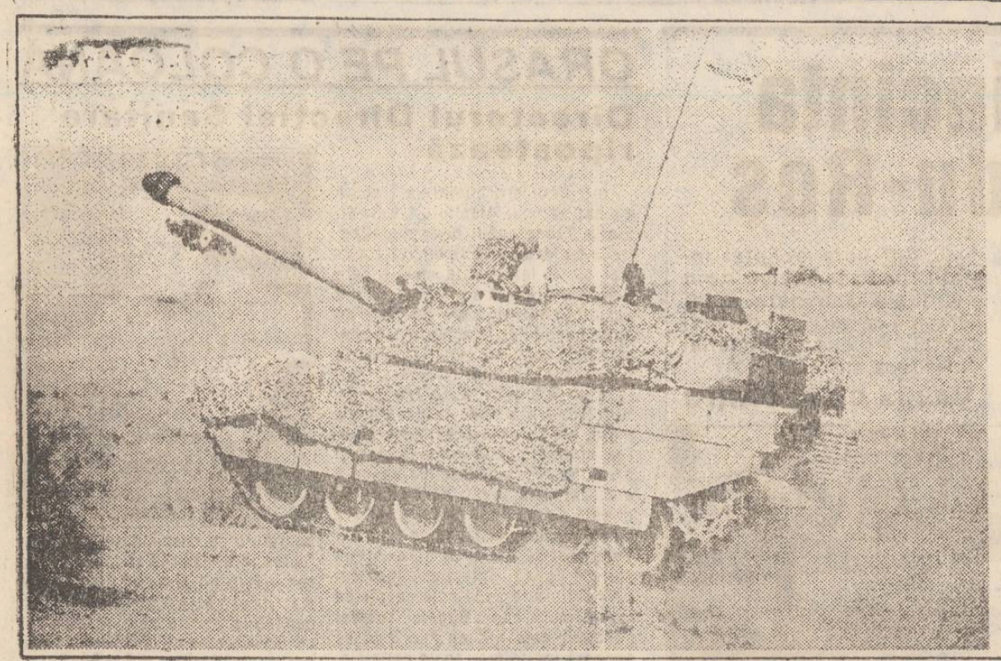

Luptele desfășurate duminică și în zorii zilei de luni la Sarajevo, capitala Bosniei, au produs 31 de morți și 200 de răniți. Aceste lupte au fost cele mai crîncene în ultimele luni. Forțele sîrbești au atacat fără milă cartiere de locuit din nordul orașului, folosind obuze și mortiere. În imagine, un tanc sîrbesc pregătit să atace capitala Bosniei. Ieri seara, luptele s-au potolit, dar e vorba doar de un simplu răgaz pe care și l-au luat forțele sîrbe pentru o nouă ofensivă.

Vasele flotei ucrainene au arborat steagul Rusiei țariste

■ *Președintele Kravciuk abia așteaptă să-l întîlnească pe Boris Elțîn*

În cadrul programului săptămînal duminical "Itoghi" (Concluzii) al televiziunii "Ostankino", președintele Ucrainei, Leonid Kravciuk, s-a pronunțat pentru o întîlnire cît mai urgentă cu președintele Rusiei, Boris Elțîn, pentru examinarea problemei flotei din Marea Neagră. "Cred că am putea găsi o soluție pașnică acestei probleme dacă există o asemenea voință" - a precizat șeful statului ucrainean citat de France Presse.

Divergențele dintre Moscova și Kiev în problema flotei din Marea Neagră, dislocată la Sevastopol, în peninsula Crimeea, s-au reactivat săptămîna trecută. Motivul principal, reliefează France Presse, l-a constituit faptul că echipajele de pe mai bine de 200 din cele aproximativ 300 de nave militare au arborat pavilionul flotei țariste ruse, steagul cu crucea albastră a "Sfîntului Andrei" Ucraina consideră că abordarea acestui pavilion constituie o "violare flagrantă" a acordului dintre Moscova și Kiev, acord care stipulează că "flota din Marea Neagră se află sub comandă comună, a Rusiei și Ucrainei, pînă în anul 1995"

De necrezut

19810% inflație în fosta Iugoslavie

■ *prețul pîinii a crescut de nouă ori, al cărnii de 5 ori, al benzinei de 8,3 ori*

Iugoslavia, (Serbia și Muntenegru) deține recordul mondial al inflației: 19810% în 1992, și 84.000.000% anticipat pe întreg anul 1993.

În concret, potrivit estimărilor oficiale hiperinflația, datorată sancțiunilor internaționale și războiului, înseamnă că, în mai prețul pîinii a crescut de nouă ori, al cărnii și al detergenților de 5 ori, al benzinei de 8,3 ori.

Potrivit săptămînalului opoziției sîrbe "Vremea", o singură țară a mai cunoscut o inflație egală sau superioară celei iugoslave: Germania înainte de venirea la putere a lui Hitler.

În ultimile cinci zile, 6000 de cutremure în Japonia

Seisme de intensitate moderată au avut loc noaptea trecută în centrul Japoniei, zonă în care în ultimile cinci zile s-au produs peste 6000 de cutremure minore - transmit agențiile de presă.

În noaptea de duminică spre luni, un cutremur de 4,5 grade pe scara Richter s-a produs în prefectura Shizuoka, urmat la cîteva ore de un alt seism, de 4 grade.

Bazarul cu bombe

Cel puțin 53 de victime în violențele din Kurdistan-ul turcesc

Cel puțin 50 de rebeli kurzi și trei soldați turci și-au pierdut viața duminică în urma atacurilor asupra gherilelor din zona muntoasă sud-estică a Turciei, anunță Reuter. Forțele de securitate au lansat acțiune pe scară largă, de localizare și distrugere a pozițiilor fortificate ale rebelilor fideli Partidului Muncitorilor din Kurdistan care săptămîna trecută au împușcat 33 de militari și doi civili. Televiziunea centrală turcă a anunțat că numărul de victime ar putea crește deoarece operațiunea se află în derulare.

China respinge condițiile puse de SUA

Americanii au fost amenințați că vor avea de suferit dacă nu oferă clauza

China a declarat astăzi că decizia președintelui american Bill Clinton de a condiționa reînoirea anul viitor a Clauzei națiunii celei mai favorizate de situația drepturilor omului în China este "inacceptabilă". Un purtător de cuvînt al Ministerului de Externe chinez a spus că această condiționare reprezintă o "violare pe față" a principiilor care stau la baza relațiilor comerciale și diplomatice chino-americane, și că acestea vor avea de suferit în urma acestei măsuri, relatează Reuter, citînd agenția Xinhua.

Șeful imperiului de droguri Pablo Escobar operează din umbră

Practic, serviciile secrete columbiene i-au pierdut urma

Șeful cartelului drogurilor de la Medellin, Pablo Escobar, dispune de o putere economică foarte mare și are capacitatea de a recruta bande de teroriști, de aceea atîta timp cît nu va fi prins, nu va fi liniște, a declarat presei șeful serviciilor secrete columbiene Fernando Brito. Evocînd dificultățile pe care autoritățile le înfruntă în localizarea lui Escobar, șeful serviciilor secrete a explicat că există posibilitatea ca Escobar să nu se deplaseze din locul în care se află și că nu întreține relații decît cu una sau două persoane. Admițînd că practic i-au pierdut urma, Fernando Brito a declarat că există bănuiala că Pablo Escobar n-a părăsit niciodată pînă acum orașul Medellin. Escobar a devenit unicul administrator al traficului de cocaină, fără a interveni direct în aceasta pentru că el primește dividende din rețeaua de trafic pe care a pus-o la punct, precizează France Presse și Reuter.

Cea mai catastrofală scădere pe piața financiară

Un dolar= 1000 ruble

Ieri, rubla rusească a atins cel mai scăzut nivel față de dolar. Pentru prima oară dolarul a atins valoarea de 1.000 de ruble pe piața interbancară. Agenții bursieri consideră trecerea acestui nivel drept un prag psihologic important. La începutul programului de reforme inițiat de președintele Elțîn un dolar costa 200 de ruble.

Sindicatul Solidaritatea reia amenințările cu greva generală

Sindicatul polonez Solidaritatea și-a reînnoit amenințarea de a declanșa grevă generală după ce președintele Lech Walensa a hotărît să dizolve parlamentul și să organizeze alegeri anticipate. Walensa a anunțat simbătă că va dizolva parlamentul și a respins demisia premierului Hanna Suchocka, după ce o moțiune de cenzură a dus la prăbușirea cabinetului acesteia. Dar Solidaritatea, care s-a aflat la originea votului de încredere pierdut de Suchocka a anunțat că va continua să facă presiuni pînă cînd premierul va accepta noi negocieri. Sindicaliștii acuză guvernul minoritar de coaliție al Hannei Suchocka de solicitarea unor eforturi prea mari din partea populației și de impunerea unui ritm prea rapid al reformelor, notează Reuter.

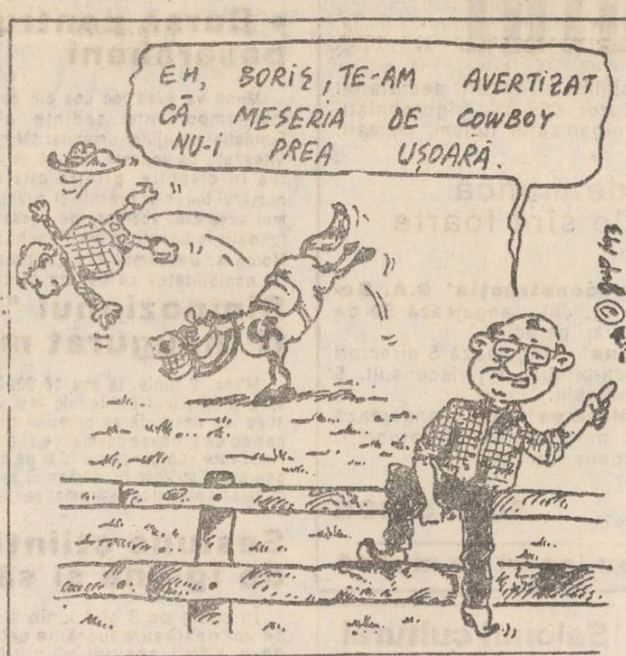

Israelul eliberează 250 de deținuți palestinieni

250 de deținuți palestinieni reținuți în Israel și în teritoriile ocupate au beneficiat joi de o eliberare anticipată cu ocazia sărbătorii musulmane Al Adha (a sacrificiului) care a fost celebrată luni, a anunțat un purtător de cuvînt militar.

Prizonierii au fost eliberați din închisorile de la Megghdo, din vestul Israelului, Farah din Cisiordania ocupată și din centrul de detenție din Ktziot din nordul Israelului. 171 sînt originari din Cisiordania și 79 din Fîșia Gaza. Aceeași sursă, citată de France Presse, arată că alți 30 de prizonieri vor fi eliberați în zilele următoare. Prizonierii eliberați au fost aleși dintre vîrstnici, suferinzi, minori și femei. Nici unul dintre ei nu fusese condamnat pentru participarea la antentate. Agenția REUTER adaugă că, simultan cu eliberarea prizonierilor autoritățile de la Ierusalim au impus o interdicție de intrare în Israel. Ministrul israelian al apărării a informat miercuri seară că totalul celor eliberați se va ridica la 280 de prizonieri.

Medicii i-au recomandat premierului chinez să se odihnească

Li Peng asta și face de mai bine de o lună, de cînd n-a mai fost văzut în public

Premierul Li Peng se reface după tratamentul medical care i-a fost administrat - a declarat ministrul chinez de externe, Qian Qichen, aflat în vizită la Tokio, relatează agenția Kypdo.

- În cadrul unei întrevederi cu fostul premier nipon, Toshiki Kaifu, Qichen a declarat că l-a întîlnit pe Li Peng chiar înainte de a părăsi Beijingul. Medicii i-au recomandat lui Li Peng să se odihnească - a precizat șeful diplomației chineze.

După cum se știe, Li Peng nu a mai fost văzut în public de mai bine e o lună, fapt care a dat naștere unor speculații privind sănătatea acestuia. O revistă din Hong Kong anunță că Li Peng se refăce după o intervenție chirurgicală la ficat.

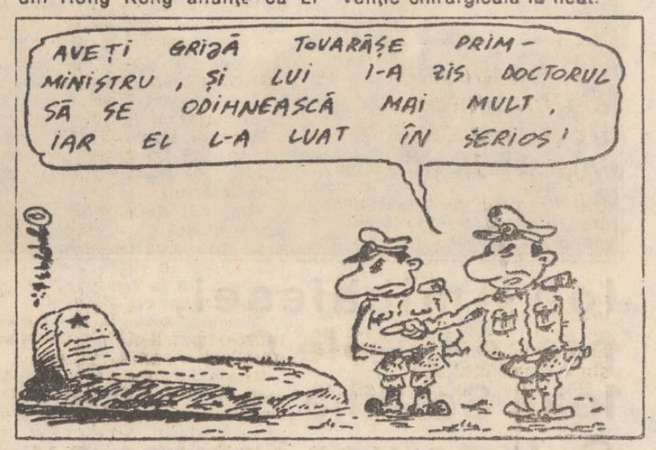

Japonia cere Moscovei să-i dea înapoi insulele Kurile

Începînd de ieri, Kunihito Saito, adjunctul ministrului japonez de externe, va întreprinde o vizită de două zile la Moscova unde urmează a avea convorbiri cu oficiali ruși în vederea pregătirii reuniunii la nivel înalt a "Grupului celor 7" ce va avea loc în luna iulie a.c., la Tokio, și care va discuta printre altele problema extinderii ajutorului internațional acordat Rusiei, informează REUTER. Potrivit afirmațiilor unor oficiali americani, președintele Bill Clinton intenționează să determine statele membre ale "Grupului celor 7" să finanțeze instituirea unui fond pentru privatizarea întreprinderilor de stat din Rusia. Germania și Japonia și-au exprimat deja interesul pentru această propunere. Totodată, un alt scop al vizitei lui Saito este normalizarea relațiilor dintre cele două țări afectate de disputa teritorială în problema insulelor Kurile revendicate de Japonia.

Partidul Socialist Italian schimbă al treilea președinte în ultimele patru luni

Partidul Socialist Italian a ales ieri în funcția de președinte al său pe Ottaviano Del Turco, unul din liderii celui mai mare sindicat comercial CGIL. Del Turco, de 48 de ani, a fost ales cu o majoritate zdrobitoare la conducerea unui partid discreditat și lipsit de resurse financiare, și care schimbă al treilea președinte în patru luni. Fostul premier Bettino Craxi a fost silit să demisioneze în februarie, după 17 ani de conducere, fiind acuzat de corupție, iar succesorul său, Giorgio Benvenuto, a rezistat doar trei luni, toate eforturile sale de a redresa partidul fiind blocate de vechea gardă conservatoare. Del Turco a declarat că partidul său va continua să-l sprijine pe premierul Carlo Ciampi investit luna trecută la conducerea celui de al 52-lea guvern postbelic al Italiei, informează Reuter.

Milioane de dolari către partidele comuniste

Doi foști miniștri de finanțe cehoslovaci au fost învinuiți de abuz de putere, pentru că au furnizat milioane de dolari mișcării comuniste internaționale. În ședința unui tribunal din Praga s-a afirmat că cei doi au trimis mai mult de șapte milioane de dolari la Moscova, între anii 1960-1970. Banii au fost distribuiți de Internaționala comunistă partidelor comuniste din Italia, Spania. Cei doi au primit cîte doi ani închisoare, cu suspendare.

O nouă afirmație stupefiantă de la Mihail Gorbaciov:

"Elțîn se poartă ca un cowboy"

Fostul lider sovietic Mihail Gorbaciov a declarat sîmbătă că este optimist cu privire la viitorul Rusiei, dar l-a acuzat pe președintele Elțîn că acționează cu brutalitate, informează Reuter. Vorbind la postul de televiziune franco-german "Arte", Gorbaciov l-a descris ca pe "cineva care se comportă ca un cowboy". "Trebuie să-i înveți pe oameni cum să-și folosească libertatea. Astfel Boris Elțîn o să înceapă să semene cu Stalin", a mai spus el. Gorbaciov, care a părăsit puterea în decembrie 1991 a afirmat că Europa s-a comportat "neîndemînatic" în problema iugoslavă și a sugerat crearea unui Consiliu de Securitate European pentru a rezolva această criză.

Pentru a preveni orice atentate

Turcia solicită dublă cetățenie pentru imigranții săi din Germania

După violentul incendiu asupra unui cămin din orașul Solingen locuit de imigranți turci, în urma căruia și-au pierdut viața cinci persoane, ieri a avut loc în acest oraș demonstrația a cîteva mii de tineri de origine turcă și germană, care au cerut măsuri aspre împotriva organizațiilor de extremă-dreapta și asigurarea unei protecții adecvate a comunității turce. RFI informează că, după miezul nopții, un grup al demonstranților, alcătuit din cca 200 de tineri turci, s-au dedat la acte de violență spărgînd geamurile vitrinelor și dînd foc mașinilor. Poliția a trebuit să intervină, ceea ce a dat naștere unor înfruntări cu manifestanții. Guvernul german a anunțat o recompensă de 60.000 de dolari pentru depistarea principalului organizator al incendierii căminului și a făcut cunoscut că au fost reținuți deja doi suspecți. Primul ministru interimar al Turciei a cerut ieri în mod oficial Germaniei, să acorde imigranților turci cetățenie dublă, germană și turcă, pentru a le asigura astfel protecția ce se acordă și cetățenilor germani.

Criza guvernamentală din Israel a luat sfîrșit

■ *Compromisurile premierului Yitzhak Rabin sînt de ordin religios*

Duminică, primul ministru israelian Yitzhak Rabin a pus capăt crizei guvernamentale, printr-o "mini-remaniere ministerială", informează France Presse. Doamna Shulamit Aloni, conducătoarea mișcării Meretz - dreapta laică a renunțat la portofoliul Ministerului Educației, cedînd astfel presiunilor partidului Shas-ultra-ortodox, care a acuzat-o de "scopuri anti-religioase". În schimbul acestei concesii, ea a fost numită ministru al telecomunicațiilor, științei și tehnologiei. Aryeh Deri, liderul Shas, care demisionase formal din postul de ministru de interne, în semn de protest față de poziția anti religioasă a doamnei Aloni și a reluat funcția. Totodată premierul Rabin a cerut membrilor mișcării Meretz să facă concesii și să "sacrifice susceptibilitățile personale" în beneficiul procesului de pace la al cărui progres, partidul Shas ar putea avea o contribuție substanțială. **(Mediafax)**

Societatea Comercială "ALIMENTARA" S.A. Iași,

cu sediul în Bd. Ștefan cel Mare nr. 24, Iași,

organizează licitație publică deschisă - cu strigare, conform Legii 58/1991, H.G. 634/1991, H.G. 758/1991 și H.G. 545/1992 pentru vînzarea următoarelor active:

Denumirea activului	Obiectul de activitate	Adresa	Preț de pornire (lei)	Taxa de participare (lei)
Spațiu comercial	spațiu închiriat actualmente unit. "SERVICE ELECTRONICA"	Bl. A9, P-ța Volevozilor, Iași	7 milioane	25.000
Spațiu comercial	spațiu închiriat actualmente unit."SERVICE CUGIR"	Bl. 540 Păcurari, Iași	15 milioane	53.000
Spațiu comercial	spațiu închiriat actualmente S. C "IASSYFARM" Iași(farmacie)	Bl. A1, Agronomie, Al. Sadoveanu nr.4, Iași	9 milioane	32.000
Spațiu comercial	spațiu închiriat actualmente Coop. Credit "VIITORUL" Iași	Bl. A1-4, Bd. Independenței, Iași	65 milioane	230.000
Mag. alimentar (locație de gestiune)	comercializare pîine, carne, mezeluri	Bl. 588, Păcurari, Iași	45 milioane	160.000

Licitația va avea loc pe data de 30 iunie 1993 la ora 10 00 la sediul societății.

În caz de neadjudecare se va organiza etapa a II-a a licitației la 15 iulie 1993. În cazul neadjudecării nici în a doua etapă, se organizează etapa a III-a în 20 iulie 1993. La etapele a II-a și a III-a pot participa și persoane fizice sau juridice străine.

Dosarele de prezentare a activelor și criteriile specifice pentru preselecția ofertanților pot fi consultate zilnic la sediul societății între orele 10-13. Alte relații privind activele ce se scot la vînzare se pot obține la telefon 098/142117 - d-na Bortă Aurora.

În vederea preselecției participanților la licitație, ofertanții vor depune pînă la data de 21 iunie 1993 dosarele cuprinzînd documentele prevăzute în H. G 758/1991 (existența legală, modul de îndeplinire a criteriilor, dovada bonității și achitării obligațiilor fiscale, precum și chitanțele de depunere a taxei de participare și a garanției de participare de 10% din valoarea activului. Taxa de intrare (exclusiv participanții la licitație) este de 50 lei.

În prețul de pornire al licitației nu este inclusă valoarea terenurilor aferente, urmînd ca acestea să fie vîndute cumpărătorului activelor conform Hotărîrii Guvernului 331/1992

CAFEAUA DE DIMINEAȚĂ

În curînd: laboratorul de patiserie Cristian Armeanu din Copou

Aurel LEON

Cînd îți șoptește careva vreo gogoriță, zici că-i bîrfă și n-o iei în seamă; dacă vin doi-trei și susțin cu ardoare o problemă, garantînd că nu-i vorba de un nou partid, le acorzi încredere și te sesizezi, mai ales cînd memoriul respectiv, bine documentat, e susținut de semnături ale unor oameni vaccinați și cu studiile terminate. Personal, suspectez numai acțiunea de adunare a semnăturilor de cînd am aflat că iubitul nostru concetățean și proprietar de universitate Gh. Irimia adună semnături ca să devină președinte la Cotroceni, făcîndu-l șomer pe dl. Iliescu, încît m-am întrebat cine a avut timp și cu ce scop a umblat pe la ușile oamenilor să adune semnături. Memoriul e bine închegat și semnat de persoane serioase. A fost adus la mine de persoane la fel de onorabile. Drept care, acordîndu-le creditul cuvenit, am scris tableta "La moara lui Armeanu din alee" care a stîrnit vîlvă în cartier. Era și normal să fie așa. Isprava aceasta, de s-ar confirma, ar suna ca acel cîntec de pahare: sîntem Petru și Mihai (Au deschis o crîșmă-n rai")... Curios să văd cine a putut avea o așemenea idee năstrușnică, am descins în str. I.L.Caragiale nr. 1. O străduță cochetă, cu vile și grădini ca din album. La adresa incriminată, traversez o terasă superbă, admir o alee de trandafiri și-n general o gospodărie alcătuită cu dragoste de frumos și distins. Și aici să fie o moară care, așa și pe dincolo, cum scrie memoriul?... Pînă la urmă, descopăr corpul incriminat, în garajul familiei. Dar, totodată, aflu ceea ce am putea numi, fără exagerare, drama intelectualului român. Mă aflam într-o familie de medici, acum pensionari. Au un singur fecior: inginer agronom, cercetător științific la Stațiunea din Podu-Iloaie. Soția lui tocmai și-a susținut licența în agronomie, spre a putea deveni... șomeră! Tinerii au doi copii. Deci, familia e formată din șase persoane, greul căzînd, firește, pe părinți. Înainte de a descinde în str. Caragiale am făcut un popas la Spitalul "Dr. Parhon". În timp ce medicul scria o rețetă, pacientul, cu care mă cunoșteam, e mecanic auto, mi se confesează: "drept să vă spun, mi-e rușine de harababura asta! Eu, cu pregătirea mea, trec ușor peste sute de mii lunar, în timp ce domnii medici, cu pregătirea lor... și încă le mai cere și declarații că au citi legea Văcăroiu - vede-l-aș medic de gardă pe spital, să mînînce și el pîine de astă!"

Ei, bine, Gabrielei și lui Cristian Armeanu, ajungîndu-le - am spune - cuțitul la os, s-au gîndit că trebuie să întreprindă ceva, ca să-i ușureze pe babaci. Consignații de tot felul, buticuri și tonete cu băuturi, cafea și gumă de mestecat sînt în imperiul asiro-arab. Și apoi, ei nu produc alune americane și ness, ci grîu, porumbul și alte specialități neaoșe. S-au hotărît și au constituit o societate, intitulată "Globus", de producție, că import-export găsești pe toate drumurile. Importă băuturi și alte deșeuri toxice și exportă... sărăcia românească made Iliescu. Au inundat centrul și acuși urcă dealul pe Sărărie, pe Lascăr Catargi, n-au ajuns chiar pe I.L.Caragiale, dar nu-i mult pînă... dincolo.

Și cum la producție nu se înghesuie nimeni, ci doar la încasat comisioane grase pentru pîinea care ne dă cu tifla din cauza prețului, au pus la cale inginerii un laborator de patiserie, ceva oarecum la proporții casnice. Ați observat că și coptul pîinii a devenit specialitate turcească, noi, românii, știm doar cum se face grîul. Au apărut zeci de brutării particulare în toate garajele și nimeni nu zice nimic.

În schimb, inginerul Armeanu, afurisit de părinți să nu împrumute punînd gaj casa, a făcut rost de un motoraș electric cît să miște un malaxor de cofetărie mică și se pregătește să achiziționeze un cuptor electric. Ce intenționează să producă Globus, respectiv Gabriela și Cătălin: cornulețe, baghete, pișcoturi, saleuri - cam tot ce se poate consuma... en passant! În privința aceasta, dacă tot ne-am turcit cu pîinea, hai să revenim la ale noastre. Ce-ar fi ca Armeanu să lanseze producție românească: colăcei, alivanca moldovenească, mălai dobrogean, plăcintuța cu poala-n brîu, turta olteneașcă și cîte alte bunătăți uitate!

Și cum am verificat, motorașul face mai puțin zgomot decît un aspirator sovietic, iar laboratorul livrează marfă en-gross diferitelor firme din oraș (ar fi cazul, zicem noi, să se știe public unde pot fi găsite produsele, "alivanca Gabriela" și mălaiul "Cristian"!) în cartierul acesta atît de patriarhal nu rămîn decît aromele pascale de copturi festive. Cam așa stau lucrurile. Toată întreprinderea nu va afecta nici măcar splendida cultură floricolă a vilei Armeanu, dar mi-te proprietățile celor care au semnat memoriul.

Și fiindcă veni vorba: grozavi de atenți sîntem cu ce conțin farfuriile vecinilor! Întîmplător am aflat cum se descurcă fiecare din vecinii familiei Armeanu. Să le fie de bine! Dar cei care au semnat acel memoriu împotriva morii pe care urmează s-o pună în mișcare un motor de mixer, știu ce-au semnat? De-aș fi fost răutăcios, publicam în facsimil lista semnăturilor și-i rugam să explice cum a fost cazul. Pun pariu că majoritatea au fost speriați, ca și mine, de ce s-ar putea fi, și nu de ce este. În realitate, e o familie de intelectuali tineri care vor să trăiască pe muncă cinstită, fără a profita de alții în vreun fel. Cu alte cuvinte, să producă ceva util societății în loc de a specula munca altuia. În asemenea situații, societatea face vid în jurul lor, solidară, cum spune Dostoevski, la suferință.

Îmi aduc aminte că, în anii de restriște, inginerii Mociorniță, feciorii marelui industriaș care încălța cu uzinele lui întreaga armată română, își agoniseau banii pentru pîine fabricînd, în somptuoasa lor vilă (încă nu fuseseră evacuați) cremă de ghete. Împreună cu ei locuia o prințesă Calimachi, bătrînă și cu ifose. În loc să se plîngă de mirosul compoziției pe care o fierbeau inginerii, îi încuraja: "Mes amis, pute-al dracului, dar nu vă lăsați, dați-i înainte pentru viață, că merită putoarea naibii!".

Așadar, patriarhala stradelă nu va altera cu nimic nasul de grecotei al lui conu Iancu și noi vom consuma produsele laboratorului Gabriela și Cristian Armeanu. Baftă!

P.S. O notă aparte: d-na dr. Armeanu, care a umblat pe la autorități pentru diferite formalități, ține să remarce amabilitatea neinteresată o organelor oficiale cu care a avut relații. Parcă bate alt vînt în administrația-publică!

ultimul vagon poștal

Cît se poate cîștiga de pe urma unor meditații impuse în școală?

În "regimul de tristă amintire", poate că cei mai umiliți și mai prost plătiți au fost slujitorii școlii, sub pretextul că e sector neproductiv. Nu știau, "analfabeții noștri", că, de fapt, învățămîntul forma marile valori pentru toate sectoarele de activitate. De fapt, scopul îl știm, era cu totul altul.

Fie că s-a uitat, fie că nu merită să le fie întunecate gîndurile, învățămîntul, sau mai precis "sensei" (dascăl, sinonim cu maestru, în japoneză), de povărat de învățămîntul politic, de ședințe fel de fel, unele planificate la 7 dimineața, în care nu se spunea nimic, de 23 august, de colectivele supraaglomerate etc. etc și-a făcut speranțe.

Spuneam că-și vede fiecare de munca lui, convins că el, "sensei", își va primi curînd tributul de maxim respect pentru responsabilitatea sa morală și, de ce nu, și națională.

"Sensei" - model de corectitudine, primește flori drept recunoștință, însă nu se poate preta la lucruri care-i umbresc demnitatea. Întinde o mînă de ajutor, prin ore de meditație, elevilor care au nevoie, ore care nu sînt planificate prin graficul aprobat de secretarul lui, și nici plătite de părinți.

Ei, dar aici e aici. Mai sînt unii creativi...

Fixează ore de meditație la care participă întregul colectiv al clasei. Cuplează cîte două clase (în jur de 70 de elevi) și, pentru a-i obliga pe aceștia să participe la aceste ore, predă lecție nouă, contra unei sume de cinci-șapte sute de lei pe trimestru.

Dacă au patru grupe de clase (V, VI, VII, VIII) cuplate cîte două, a cîte 70 de elevi... să încercăm un calcul sumar:

70 de elevi ori 4 grupe de clase, egal cu 280 de elevi, ori 500 de lei, numai de elev, egal 140 mii de lei și trei trimestre egal cu 420.000 lei anual (exclus salariul).

Am fost determinat să fac acest calcul ca urmare a unei discuții auzite din pură întîmplare la niște elevi care ieșiseră de la școala de lîngă liceul "Cuza" din Tătărași.

Singura mea vină e că am început pasul, pentru că mi s-a părut interesantă discuția.

N-am înțeles prea clar numele profesoarei de matematică (Oisei?), și nici n-am pus întrebări. Am reținut că poartă ochelari cu lentile groase.

Dacă nu începea lupta împotriva corupției, poate că aș fi uitat.

Acum cer părerea directorului, să-mi spună cum se numesc aceste meditații?

Nu cumva și aici e vorba de corupție, domnule inspector general al Inspectoratului? Și e păcat pentru cei care sînt onești și cărora le datorez respect.

Cu stimă,

Ion UMBRESCU
str. Țepeș Vodă nr.17

P.S. Am și eu un nepot ai căror părinți "subscriu" la aceste "contribuții". Nu-i pot divulga numele pentru că ar urma consecințele.

Asta nu mai este o problemă a primăriei?

Mă numesc Aurelian Peptu, sunt din Iași, Aleea Decebal nr.8, sc.B, et.4, ap.18 și aparțin de Asociația de locatari nr.10 Cantemir.

Adresez dvs. aceste rînduri de interes public în speranța unui răspuns competent din partea celor în drept (?!) Într-una din zilele trecute m-am prezentat la această asociație pentru a-mi plăti datoriile privind întreținerea pe luna aprilie a.c. Caseria mi-a condiționat plata întreținerii de achitarea integrală a fondului de rulment și a refuzat să-mi primească banii pentru întreținere. Nu am refuzat plata integrală a fondului de rulment, dar am cerut să mi se explice unde este dobîndă plătită de CEC la acest fond de rulment și de ce nu este cumulată anual la suma depusă de fiecare cetățean.

Menționez că nu am rămas restant niciodată la asociație pentru aceste datorii.

Caseria a refuzat să răspundă la întrebarea mea, iar un domn mai în vîrstă care lucra la o masă în asociație și care a intervenit în favoarea mea a fost și el repezit obraznic de aceeași casieră.

La întrebarea mea, de cine depind aceste asociații, mi s-a răspuns că sunt independente. Mă întreb și vă întreb și pe dvs. de cine sunt independente - de noi locatarii care plătim acești funcționari imperținenți și care hotărăsc peste noi și împotriva noastră, sau față de haosul și dezordinea din administrația locală?

Dintr-o întreprindere de gospodărie comunală s-au creat alte cîteva regii autonome cu zeci de directori și secretare, dar nimeni nu s-a gîndit la interesele cetățeanului. Oare de ce nu se revine la vechiul sistem dinaintea acestor asociații de locatari, anume să plătim aceste datorii la Centrele de administrare fond locativ, unde s-ar putea încadra în plus 1-2 salariați cu contract de muncă din cei zeci de mii de șomeri pe care îi are orașul nostru? Oare aceasta nu este o problemă a primăriei?

27.05.1993.

Adrian Peptu

Despre șoferii bișnițari de pe cursele auto interurbane

În nr.117 al "Monitorului" din 22 mai a.c. am citit o scrisoare a d-lui Atomei Neculai care relata "fapte deloc onorabile" pentru organizatorii transportului interurban. Vin și eu cu o asemenea relatare. În ziua de 8 mai 1993 am călătorit cu autobuzul din autogara Iași pe ruta Iași-Victoria, cu un prieten, pînă în stația Cotu-Morii - cu bilete procurate de la caseria autogării (150 lei biletul). La întoarcere, am urcat în stația Cotu-Morii, i-am dat șoferului suma de 300 de lei spunîndu-i: "Vă rog, două bilete pînă la Iași!"

Șoferul a luat banii, i-a introdus într-o cutie și a spus: "mergeți pe culoar, în fund", fără să-mi ofere cele două bilete. Deci banii au intrat în buzunarul șoferului. Pe parcurs, asemenea fapte s-au repetat.

În următoarele două săptămîni, pe ziua de sîmbătă, 22 mai a.c., am călătorit din nou pe acest traseu, cu același autobuz cu plecarea din Iași, la orele 06,30. Am cumpărat două bilete de la caserie pînă la Cotu-Morii, achitînd de această dată 400 de lei (deci prețul s-a majorat între timp). Șoferul a permis inițial urcarea în autobuz numai a celor ce au bilete, iar la ușa de la urcare așteptau încă 30 de persoane care nu aveau bilete (se pare că e mai avantajos, vom vedea de ce!)

În sfîrșit, după un timp, au început să urce și cei fără bilete. Șoferul, "foarte amabil" cu aceștia, le lua banii (doar 150 lei) și-i invita să meargă pe culoar, în fund, că sînt locuri, deși autobuzul era "ticsit" de călători. De bilete, nici vorbă! Cînd a văzut șoferul că nu mai încap călători prin față, a deschis cu greu ușa de la mijloc, unde "claie peste grămadă" ne aflam și noi, cu bagajul de mînă în brațe, și a început să împingă pe cei fără bilet în autobuz peste noi, care eram călcați în picioare, asfixiați pur și simplu, strigînd : "hai, că este loc"!, bușind pe cei ce doreau să urce peste noi, cu copii pe deasupra capetelor - și oineînțeles tot fără să dea bilete celor ce au reușit "basculareа" în autobuz.

Cu greu a reușit, dar văzîndu-mă pe mine sub bagajele oamenilor introduși, mă întreabă : "d-ta ai bilet? - da, am cumpărat de la caserie!", iam răspuns.

Dar el, nu s-a lăsat : "Ține-ți sacoșa în cap, că acuși ți-o iau și și-o arunc în mijlocul autogării și te dau și jos din autobuz! Eu dacă vreau te iau, dacă nu, nu!"

A izbit furios ușa și a plecat, în timp ce cineva a reușit să numere călătorii : "122 de călători într-un autobuz obișnuit". Iar noi ne-am întrebat fără sens: "oare cîți din aceștia au bilete?" La care un domn cu soția și copilul a zis: "eu i-am dat 1000 de lei - și mi-a zis "hai, urcați, că n-am rest. Mergeți la Victoria, lasă că ne descurcăm noi la capăt"!

La întoarcere, la orele 17,00, același procedeu: lua banii și-i introducea într-o cutie și te invita în fundul autobuzului. Iată un periplu care te pune în situația să faci unele propuneri celor ce dirijează și coordonează activitatea autogării de călători:

- pentru evitarea supraaglomerării mijlocului de transport, să se vîndă bilete pînă la capacitatea normală a autobuzului, iar șoferul să nu vîndă bilete peste această capacitate, decît cu un procent anume. Aici însă intervine lăcomia șoferului care poate cîștiga pînă 5.000-10.000 pe zi la patru drumuri, folosind aceste metode necivilizate de călătorie.

- să se reorganizeze dacă există sau să se intensifice controalele inopinate pe traseu ale unor inspectori de teren (incoruptibili) care să conducă la eradicarea metodelor acestor bișnițari prost crescuți.

- legat de aceasta, de ei (șoferii) ar trebui să se ocupe conducerea privind modul lor de comportare și să ia cele mai aspre sancțiuni împotriva celor ce se comportă ca niște...

- să nu se mai plîngă de neloialitate din partea unor particulari care transportă călătorii în condiții civilizate, omenești și pe care le-am dori cît mai frecvente pe șoselele județului nostru;

- după cîte știm, valoarea unui transport de persoane este în funcție de distanță (în km). În cazul de față, pe distanța Iași-Cotu-Morii (18 km), prețul unui bilet s-a fixat la 200 de lei iar pînă la Sculeni tot 200 și, în fine, pînă la capăt: Victoria, 250 lei. Întrebat, șoferul argumentează că unii călători cumpără bilet pînă la Cotu-Morii și merg pînă la capăt, la Victoria. Interesantă dacă nu curioasă această optică. Ce-ar fi dacă, trebuind să pleci cu trenul pînă la Focșani, ai plăti costul unui bilet pînă la București. De unde să știe că vei coborî la Focșani și nu vei coborî la București. Nu? -

- am constatat, tot referitor la costul transportului, că în fiecare din cele trei săptămîni cînd am călătorit pe ruta Iași-Cotu-Morii prețul unui bilet a crescut de tot atîtea ori, astfel: 8 mai # 100 lei, 15 mai #150 lei și 22 mai # 200 lei.

Să vedem ce se mai întîmplă în această săptămînă...(?!)

- și o concluzie: plîngerile conducerii autobazei vis-a-vis de eficiența și valoarea beneficiilor nu este cumva diminuat (beneficiul) și total nejustificate? (plîngerile).

Ce-ar fi dacă veniturile ilicite ale șoferilor ar intra în caseria autogării sau autobazei?

S-ar putea dubla veniturile întreprinderii și probabil și prețul biletelor nu ar cunoaște un asemenea ritm de creștere de la o săptămînă la alta.

Dacă mai interesează pe cineva soarta transportului interurban precum și aspectele sesizate de mine (și nu sînt unice), vă rugăm faceți publică această scrisoare plină de năduf.

Vă mulțumesc.

Petru Lavric
Bd. Independenței 22 Iași

căutăm

difuzori volanți
pentru cotidianul "MONITORUL"
vîrsta 16-18 ani
VREȚI SĂ CÎȘTIGAȚI 100.000 LEI PE LUNĂ?
vindeți în fiecare zi 500 exemplare "Monitorul"
Relații la sediul redacției, str. Smîrdan nr.5, zilnic între orele 10-12.

Disciplina nu este rezultatul bîtei

La Școala ajutătoare din Iași elevul handicapat nu mai este "obiect de exploatare", ci "subiect de studiu"

Un oarecare profesor (luați, vă rog, adjectivul ce-l precede în accepțiunea de "neînsemnat" - voi încerca să vă conving de oportunitatea folosirii sale) deci, un oarecare profesor într-o nu oarecare împrejurare (ne aflam - fiți, vă rog atenți! - la o întrunire cu peste o sută de cadre didactice) cuvânta despre... "petagogia" sa, argumentându-și verbios și patern: "elevii, dom'le, trebuie să știe de băț, la mine n-a scăpat nici unul, nimeni nu suflă"... Și, pentru ca uluirea stârnită de lecția pe care, cu patos ne-o administra, să fie mai completă, ni se adresă ritos: "dar, cine n-a bătut măcar o dată elevii?!" Nu-mi explic nici astăzi de ce nu l-am "retezat" atunci în ședință, la... locul faptei! Vă mărturisesc acum, stimați cititori, că-mi reproșez și regret sincer! Îngăduiți-mi, totuși, să i-o zic aici, în colțul acesta de pagină, având grijă să-i trimit și ziarul (deoarece, din câte-l știu, nu prea le are cu "zâbava cetitului"). Da, "colega", sunt în școli - la ce bun să ocolim adevărul? - și profesori (ce-i drept puțini, dar sunt) care acționează în acest fel. Înfricoșătoare și deopotrivă de jalnică, "cuvântarea" dumitale nu trebuie trecută cu vederea. Meritâ - moralmente privind problema - a fi pusă sub lupă pentru conținutul ei indiscutabil negativ și, până la urmă (dacă tot ne hotărâm să spunem lucrurilor pe nume) pentru caracterul ei esențialmente nociv și amoral. Însă mentalitatea aceasta (căci mentalitate se cheamă) e dezastruoasă, e monstruoasă în efectele ei îndepărtate, în consecințele ei ultime, pentru că generează adepți. Pentru că poate prolifera! Și adepți înflăcărați ai "argumentelor tari" în disciplinarea elevilor se recrutează nu numai dintre profesori. Ați citit, cred, mai zilele trecute, cum a fost sancționat ("disciplinat") minorul Mihăiță Răducanu, elev al Școlii ajutătoare pentru vina de a fi spart un geam... L-am văzut! Trebuia să-l vădl Dar, Doamne, ajută-mă Doamne să scap de privirea lui, de tristețea - de infinita tristețe - a ochilor lui! Mă urmărește obsesiv imaginea lui, a acestui copil brăzdat de-a lungul și de-a latul șalelor de vârci adânc încrustate! Fusese bătut crunt! În neștire! Pe nerăsuflate! Agresiunea (cumplită erupție de primitivism) o săvârșise la adăpostul atelierului său, nu un profesor, ci un tâmplar... Firește sancțiunea - indiscutabilă și pe măsura "isprăvii" - a venit prompt: îndepărtarea agresorului din școală. Copilul (suferind - după cum aveam să aflu - și de pe urma unei hepatite recidivate) își oblojește vârcile de pe spate, chinuindu-se să-și alunge coșmarul. Cum rămîne însă, cu sprijinitorii tâmplarului, dintre care câțiva extrem de înfierbântați! Ce să-i răspundem, de pildă, sindicalistului aceluia care de pe poziția unui veritabil moș Teacă (vezi: Bacalbașa... cazarma...) ținea morțiș să ne convingă (și n-o făcea la colț de stradă, ci în consiliul de administrație al școlii) ținea, zic, să ne convingă de nevinovăția... vinovatului, de binefacerile(!) bâtei, că vezi, dragă Doamne "altfel ne sar elevii în cap"! Ei bine, stimați cititori, mă grăbesc să afirm angajându-mi deplina răspundere că nu acești... pedagogi sunt reprezentativi pentru Școala ajutătoare din bulevardul Rosseti. Mă surprinde (la modul de-a dreptul neplăcut!) constatarea doamnei directoare, consemnată ad literam de către redactorul "Monitorului" potrivit căreia "personalul școlii bate copiii, cei mai mari îi bat pe cei mai mici și tot așa...". Nu este adevărat! Categoric nu! Mă opun acestei afirmații eronate, acestei culpabilizări globale! Ar fi deprimant și dezolant de trist să fie așa! Afirm, dimpotrivă, că personalul școlii acesteia este format cu mici, foarte mici excepții din oameni care-și fac din autoritatea morală și profesională un binemeritat titlu de mândrie. Iată, mă gândesc cu respect, cu nesfârșită admirație la învățătoarea Ermurache Aspazia sau la învățătoarea Carp Rodica, la profesoara Iosescu Silvia sau la profesoara Onofrei Dana și la foarte mulți colegi și colege din șirul lung al acestora, care ne pot vorbi oricând și cu folos despre "cheia" reușitei din munca dumneavoastră. Această "cheie" este de fapt condiția sine qua non în educație. Ea se numește CREDITUL MORAL acordat elevului! De la astfel de oameni care alcătuiesc - nu mă îndoiesc o clipă - majoritatea salariaților școlii sus pomenite trebuie - hotărît lucru - să învețe și... pedagogii. Ei trebuie să învețe că adevărata educație este infinit mai valoroasă, mai benefică în ipostaza sa pozitivă și nu în cea negativă clădită pe apostrofări, admonestări, predici sau - și mai grav pe constrângere și contondențial La Școala ajutătoare din Iași, s-a reușit ca handicapatul să nu mai fie "obiect de exploatare", ci "subiect de studiu"! "Să zicem că e un început fericit" - conchide, pe drept, maestrul Aurel Leon în "Cafeaua" dimineții de joi, 13 mai a.c. Început fericit datorat, într-adevăr, unei "campanii de presă dârză", în urma căreia una din petagoage a... "spălat putina" ștergând-o într-o altă școală. Care sînt motivele? Promit să vă relatez cu altă ocazie.

Prof. Liviu Călcâi, inspector școlar

Trei probleme care ne interesează pe toți

Subsemnatul Ioan Coroi, domiciliat în Iași str. Ciurchi nr.121/A, bloc H1, sc. A, et. IV, ap. 2, telefon 173290, vă aduc la cunoștință 3 probleme care pentru mine sînt importante:

1. În data de 27 mai 1993 am participat la o ședință la Școala generală nr.4 inițiată de Primăria Iași la care a participat un domn inginer care se ocupă cu montarea aparatelor de măsurare a apei, cu care ocazie am fost informați că acesta costă în jur de 300.000 lei și trebuie să-l plătim în 6 rate lunare.

Pe bună dreptate, s-au ridicat unii participanți care au spus că dacă se duc la alimentara sau la piață să-și cumpere cîntar că altfel plătesc cît vor comercianții.

L-am întrebat pe d-nul Dubeț, care a vrut să se disculpe, dacă este vinovat de toate matrapazlîcurile cu cît plătește G.Ç. la CET și mi-a răspuns că 6.500 lei iar cu diferența -nu se știe. Oare așa vine un director pregătit la o ședință?

Ne-a mai informat dl. Dubeț că instalatorul care remedia în apartamente nu-și mai are postul, iar dacă cineva are nevoie, să se adreseze întreprinderii pe care cu "onor" o conduce (fiți atent la expresie) pentru a trimite echipa de intervenție). Nu am mai rezistat și i-am spus d-lui Dubeț să-și dea demisia, la care mi s-a replicat "găsiți altul mai bun". Sute de mii!

Reprezentantul primăriei nu a putut să conducă lucrările ședinței și rog ca pe viitor să se trimită oameni pregătiți și competenți.

2. În complexul Ciurchi s-a înființat un local. Toate bune și frumoase. M-am prezentat pe data de 28.05.1993 să beau o bere. Mi s-a dat o sticlă fără etichetă. Cum era și firesc, am cerut o altă sticlă pentru a vedea termenul de garanție. Nu l-am putut afla întrucît toate etichetele erau spălate. Mi s-a garantat că este proaspătă și am cumpărat o sticlă. Vă închipuiți ce s-a întîmplat cu stomacul meu.

De ce organele în drept nu-și fac datoria. Șeful unității, care a venit de curînd în Ciurchi, și-a cumpărat mașină . Oare de unde bani ?

Rog să interveniți pe lîngă Garda Financiară pentru a stîrpi matrapazlîcurile.

Am cerut să se pună fețe de masă pe terasă. Știți ce mi s-a răspuns? Că se murdăresc.

Programul este de la orele 8,00 -11,00. Ce face conducerea acestei unități cu controlul în teritoriu.

Astăzi era ora nouă și lacătele tronau la ușa restaurantului.

3. Am să fiu foarte telegrafic. M-am consultat cu mai mulți cetățeni din cartier și am stabilit să nu plătim abonamentele pentru radio și televiziune întrucît pentru un lucru neprestat nu poți primi foloase.

Cu mii de mulțumiri, dacă va apărea în paginile cotidianului d-voastră.

28.05.1993.

Ioan COROI

SPORT SPORT SPORT

SPORT-NEWS

• O echipă întreagă suspendată!

O întîmplare destul de bizară s-a petrecut în una din diviziile inferioare ale campionatului de fotbal din provincia italiană Umbria. Arbitrul întîlnirii dintre Fail Marsciano și Porente a observat că echipa gazdă a făcut tot posibilul să piardă această întîlnire și a consemnat faptul în foaia de arbitraj. Mai mult, el a propus ca întreaga echipă și antrenorul să fie suspendați pe 1-2 etape pentru starea lor de non-combat. Suspendarea a fost dictată!

• Indurain e nemulțumit

Cunoscutul ciclist spaniol Miguel Indurain, cel care anul trecut a cîștigat atît Turul Franței cît și Turul Italiei, s-a arătat nemulțumit de faptul că în acest an Tour de France va avea în traseul său nu mai puțin de nouă vîrfuri de peste 2000 de metri și alte cîteva mai scunde. Indurain și-a manifestat scepticismul în legătură cu capacitatea celor mai mulți cicliști de a duce pînă la finis acest traseu "diavolesc".

• Se schiază și în săli

În localitatea norvegiană Hamar s-a organizat primul concurs de schi-fond organizat în sală. Sportivii au trebuit să parcurgă un traseu acoperit cu zăpadă, în lungime de 1,7 kilometri, sub privirile a peste 5000 de spectatori. În cele din urmă, au cîștigat norvegianul Trond Einar Elden (urmat de Bjorn Daehlie) la masculin și compatrioata sa Anita Moen (învingătoare în fața rusoaicei Elena Vialbe) la feminin.

• Polițiștii nu mai vor fotbal

Herman Lutz, șeful sindicatului poliției germane, a făcut propunerea de a nu se mai face apel la folosirea polițiștilor pe stadioane. După părerea sa, polițiștii sînt astfel îndepărtați de la adevărata lor misiune, acum, cînd criminalitatea este în continuă creștere. "O echipă de fotbal care își permite să plătească milioane de mărci pentru a-și plăti antrenorii și jucătorii, ar putea foarte bine să-și rezolve problemele de ordine pe stadion cu proprii ei angajați, fără să mai apeleze la serviciile poliției", a conchis Lutz.

Ion C.

Un titlu scăpat printre degete

"Cei din Baia-Mare ne-au rugat să nu-i batem la o diferență mai mare de 5 goluri!"

• Interviu cu prof. Dumitru Olteanu, antrenorul echipei de juniori C.F.R. L.P.S. Iași, vicecampioana națională la handbal. •

După cum v-am mai informat, echipa de handbal juniori a Liceului cu Profil Sportiv (C.F.R. L.P.S., conform Hotărîrii nr. 706/231 din 13 mai 1993) a devenit la turneul de la Craiova vicecampioană națională pierzînd în finală în fața echipei C.S.S. Minaur Baia-Mare. Această frumoasă performanță a fost realizată de: S. Agrigoroaie (component al lotului de juniori), I. Strat, M. Ionescu (lot tineret), C. Săcăleanu, I. Budeanu, D. Cobzac, M. Constantinescu, D. Arvinte, C. Aanicăi, T. Roșu, E. Postolache, C. Pînzaru, C. Chisac și C. Bîrzoi. Pentru a vă oferi mai multe amănunte despre "argintul" obținut, l-am contactat pe antrenorul echipei prof. Dumitru Olteanu:

- Am dori, pentru cititorii mai tineri să ne reamintiți cîteva date orientative despre activitatea dumneavoastră în lumea sportului.

- Am practicat în paralel mai multe sporturi. Am fost în lotul olimpic de biatlon, am practicat schi de performanță, am jucat volei în B la Suceava, am fost campion național de cros cu echipa bucovineană și am practicat handbalul de performanță încă de la juniori. Sînt antrenor din 1966 și am pregătit juniorii de la Liceul "M. Eminescu", echipa divizionară B, Universitatea Iași, iar din 1983 lucrez la Liceul cu Program Sportiv. Am cîștigat titlul național la juniori în 1969, tot în același an mi-am adjudecat locul I în întrecerea liceelor sportive. În 1975 am cîștigat locul I cu juniorii III ai liceului. Cam astă ar fi...

- Să trecem la prezent, cum a fost la Craiova?

- Am aflat abia cu zece zile înainte că turneul final care trebuia să se desfășoare la Iași a fost transbordat la Craiova, oraș care a "sensibilizat" mai mult oficialii Federației. Organizarea a lăsat de dorit, participanții fiind cazați destul de departe de centrul orașului. În schimb, oltenii au fost foarte atenți cu reprezentanții F.R.H. și arbitrii care au oficiat, gratulîndu-i cu numeroase atenții.

- Care a fost cel mai de temut adversar?

- Nu o să credeți, dar căldura sufocantă din Sala Polivalentă ne-a dărîmat complet. Jocurile noastre, ca un făcut s-au disputat numai după-amiază cînd atmosfera era suprîncălzită.

- Cum a fost meciul decisiv cu Baia Mare?

- Dacă gazdele învingeau pe Minaur am fi băut încă cu o zi înainte din șampania învingătorului. Această partidă încheindu-se la egalitate, aurul a rămas să fie "ridicat" abia a doua zi. În finală, ne-ar fi ajuns și un egal, dar nu a fost să fie. Înaintea finalei, maramureșenii ne-au rugat să nu-i învingem la o diferență mai mare de cinci goluri pentru că ar fi pierdut și locul doi. Așa pentru că ne recunoșteau superioritatea. Am pierdut pe mîna noastră. Paradoxal, deși au jucat foarte bine toate celelalte partide, în finală băieții mei au fost timorați de importanța meciului. În general, toți componenții lotului au contribuit la această performanță, dar în finală nu au corespuns decît inter-ul Mariuș Ionescu, extrema stîngă Daniel Cobzac și pivotul Ion Budeanu. Nici portarii Agrigoroaie și Strat care pînă în finală făcuseră minuni, nici interii Săcăleanu și Constantinescu nu au prins cu Baia-Mare o zi prea fastă. Nu pot spune că nu s-au dăruit dar interii, care în celelalte partide au marcat ori de cîte ori au vrut în acest meci nu au înscris decît un singur gol.

- Care au fost principalele atu-uri ale echipei?

- În primul rînd gabaritul, care a permis elevilor mei să blocheze șuturile la poartă, apoi jocul complet al lui Ionescu - cel mai bun jucător al turneului, 51 de goluri marcate. Trebuie remarcată însă dăruirea tuturor jucătorilor care în final, prăbușiți pe teren au plîns ca niște copii.

- Arbitrajul?

- Nu mă plîng, la Craiova fiind prezentă toată "crema" cavalerilor fluierului, precum I. Dobre, D. Mateescu sau M. Dăncescu. Dintre oficiali nu au lipsit secretarul F.R.H., Doru Simion, antrenorul federal Bogdan Macavei. A fost prezent chiar și Nicolae Nedef, antrenor în Germania care a venit cu impresarii săi să mai "ciupească" ceva jucători.

A consemnat
Leonard CĂNĂNĂU

Prin fax de la Paris

Ruxandra Dragomir între primele 16 jucătoare ale turneului!

• Roland Garros '93 la fața locului •

Am trăit un sfîrșit de săptămînă încărcat și agitat în egală măsură. Chiar dacă, pe tablourile de simplu nu mai este așa înghesuială, se joacă dublurile, iar de ieri au intrat în luptă și juniorii, astfel că ziariștii nu au timp să șomeze. Pentru noi lucrul cel mai interesant de semnalat rămîne participarea mai mult decît onorabilă a Ruxandrei Dragomir. În turul III ea a întîlnit tribunele terenului nr. 11, dispunînd cu 6-4, 6-3 de jucătoarea franceză Pascale Paradis-Mangon la capătul unei partide care a dominat-o clar. La conferința de presă care a urmat, Ruxandra a fost întrebată de un ziarist francez, care este visul ei cel mai de dorit, pentru realizarea căruia ar fi dispusă să renunțe la victorie. "Nu-mi doresc nimic altceva decît să cîștig: l-am găsit pe Făt-Frumosul meu (n.r. se numește Emil Negoiță și este prezent și el aici), pot să-mi cumpăr și un Mercedes dacă vreau. Așa că nu-mi propuneți nici un fel de schimb". Din păcate, visul de victorie al Ruxandrei s-a destrămat, poate puțin brutal, în turul IV (disputat duminică după-amiază): 0-6, 1-6 în fața Arantxei Sanchez. Un scor sever care trebuie explicat în primul rînd prin marea diferență de valoare și de clasament dintre cele două jucătoare. Poate că Ruxandra ar putea invoca emoția, sau oboseala (Sanchez a avut o zi de odihnă în plus), dar nu e cazul să căutăm scuze. Turul IV, la prima participare și un meci împotriva capului de serie nr. 2: un bilanț promițător pe care Ruxandra Dragomir are datoria să-l confirme în continuare. Jocul ei a fost apreciat în egală măsură de specialiști (Virginia Ruzici și Ion Țiriac au urmărit-o cu toată atenția) și de adversare (Sanchez: "Este foarte talentată și joacă foarte bine în acest moment. Pentru mine victoria ei în meciul cu Date nu a fost o surpriză.") Pentru primul ei Roland Garros, Ruxandra Dragomir a primit un premiu de 176.000 FF și 67 de puncte în clasamentul WTA, puncte care împreună cu bonificațiile o propulsează în prima "sută" a clasamentului mondial.

Aratxa SANCHEZ (nr. 3 mondial) a pus capăt frumoasei serii a Ruxandrei DRAGOMIR

Eugen FLORESCU

Cei mai mici șahiști în întrecere

• concurs pentru preșcolari la Grădinița nr. 23

Un grup de tineri șahiști legitimați la Clubul Sportiv Politehnica Iași au avut, începînd din toamna trecută, o lăudabilă inițiativă organizînd o acțiune de inițiere în șah a copiilor din grădinițe și școli. Printre altele, ei au ținut săptămînal, la cîte o grădiniță, ore gratuite de învățare a "sportului minții". Acțiunea se va finaliza prin organizarea unui concurs deschis copiilor pînă la vîrsta de 7 ani, care se va desfășura în zilele de 10-11 iunie 1993, între orele 15,00 - 20,00, la Grădinița de copii nr. 23 (vis-a-vis de Autogară). Concursul este sponsorizat de Moldimpex S.R.L., care oferă premii în valoare de 40.000 lei micilor cîștigători. Dintre inițiatorii acestei acțiuni menționăm pe d-nii Vasile Manole (maestru), Valerian Sălăvăstru și Adrian Malanca (candidați de maestru).

GIN

Fotbal - divizia B

"Jucăm, jucăm, să nu retrogradăm!"

C.S.M. Mecanex Botoșani - Melana Săvinești 3-1 (3-0)

După cîteva înfrîngeri categorice, printre care un usturător 1-0 cu ieșenii de la Constructorul, duminică, Mecanexul a cîștigat două puncte pe teren propriu după un meci anost în care s-a putut vedea puțin fotbal, doar în prima repriză. Dacă luăm de bune spusele crainicului stadionului, victoria botoșănenilor se datorează împăcării sponsorului Paul Ostaci cu conducerea clubului reprezentată de d-nii Cristescu și Cazaciuc. Nu-i exclus ca cei de mai sus să se fi împăcat - o fac doar pentru banii lor - însă pe teren s-a văzut și altceva. Mecanex-ul este o echipă blazată, îmbătrînită, leneșă și arogantă care a primit replica unei echipe tinere, cu poftă de joc, dar total lipsită de experiență. Golurile gazdelor au fost marcate în ordine de: Pancu, Jijie și Vasilache iar pentru Melana golul de onoare a fost înscris de Ungureanu, în min. 90. Duminică, cu toată victoria obținută, Mecanex n-a ieșit din șablonul de decenii al fotbalului botoșănean: "Nici un fel de ambiție, jucăm să nu retrogradăm!" Și lucru rar în provincia de clasa a II-a care este Botoșaniul: a arbitrat corect, pe față, accelerînd uneori jocul o brigadă de arbitri bistrițeni, alcătuită din Florea Matei, Dan Valer și Radu Gheorghe.

Val GURALIUC

Franțuzoaica Valerie Henin - cea mai dură femeie din lume

Conform unui sondaj efectuat de prestigioasa revistă pariziană "Femme Actuelle", cea mai dură femeie din lume la această oră este franțuzoaica Valerie Henin, cvintruplă campioană mondială la full-contact. Ultima sa ispravă a avut loc luna trecută, la Bangkok, cînd a învins-o după o singură repriză pe thailandeza Duanguapa Pansawat. Aceasta, deși s-a prezentat la meci cu un palmares absolut excepțional (30 de victorii prin K.O. din tot atîtea lupte), s-a văzut nevoită să facă de trei ori cunoștință cu podeaua în urma năucitoarelor lovituri ale franțuzoaicei și nu a mai putut relua disputa în rundul doi. A fost internată pe o perioadă de 10 zile în spital, unde a fost hrănită cu perfuzii și i s-au aplicat 17 puncte de sutură la cap! Valerie își caută deja o altă adversară pentru a-și pune titlul în joc și n-ar fi exclus ca aceasta să fie olandeza Lucia Rijker, ex-campioană europeană la kick-boxing, ajunsă celebră în toată lumea prin faptul că se antrenează cu boxeri profesioniști cu cîte 10 kg mai grei decît ea. Pe care îi bate măr!

I.C.T.

Deși a remizat la Milano

Salvarea Bresciei depinde și de alții

• Îl va ajuta Dan Petrescu pe Mircea Lucescu? •

După cum desigur ați aflat, "squadra romena" a lui Mircea Lucescu, în speță A.C. Brescia, a obținut un punct valoros la Milano în fața celebrilor rosso-neri de la A.C. Milan, rămînînd în cursa pentru evitarea retrogradării. Avînd, însă, în vedere și celelalte rezultate ale etapei (Udinese - Ancona 2-0, Torino - Fiorentina 1-1, Atalanta - Genoa 1-2) realizăm că șansele de succes ale Bresciei rămîn, în continuare, destul de mici. Pentru edificare, vă propunem să urmăriți porțiunea din clasament care interesează această zonă fierbinte:

13. Genoa 33 7 16 10 39-53 30 p.(-14)
14. Udinese 33 10 9 14 41-47 29 p.(-6)
15. Fiorentina 33 7 14 12 47-57 28 p.(-7)
16. Brescia 33 7 14 12 33-43 28 p.(-10)

(ultima coloană reprezintă golaverajul prin diferență).

Etapa următoare (ultima) cuprinde, printre altele, meciurile: Brescia - Sampdoria, Fiorentina - Foggia, Genoa - Milan și Roma - Udinese. Dintre cele patru echipe de mai sus, se salvează doar două. Concluziile nu sînt deloc îmbucurătoare. Echipa lui Lucescu trebuie să cîștige neapărat meciul cu Sampdoria, candidată la un loc în Cupele Europene și, în plus, concitadina echipei Genoa, una din contracandidate. Victoria, posibilă, a Bresciei nu aduce automat salvarea. Genoa (după dubioasa victorie de la Bergamo) joacă acasă cu un Milan dezabuzat, cu titlu de campioană în buzunar, și are nevoie de un simplu punct pentru salvare. La fel, Udinese, cu un simplu egal la Roma (echipă care nu mai poate prinde Cupa UEFA), se poate număra printre viitoarele divizionare A. Și, ca și cum aceste trei condiții nu ar fi de ajuns, mai este necesar ca și Fiorentina să nu cîștige meciul de pe teren propriu cu Foggia lui Dan Petrescu. E drept, într-un campionat în care "lanterna" bate cu 5-1 pe deținătoarea Cupei UEFA, totul este posibil. Dar tot la fel de drept este faptul că echipele cu motivații puternice nu iartă! Iar Brescia, din păcate, este singura dintre cele patru care depinde și de rezultatele altora.

Ar fi dureros un nou eșec al lui Mircea Lucescu (alături de ceilalți români) în fotbalul italian. Dar, mult mai dramatică ar fi retrogradarea pentru acest talentat și năbădăios vîrf de atac, Florin Radu Răducioiu, care, prin ratarea faimosului penalty din ultimul minut de la Udine, ca și prin marile ocazii irosite duminică la Milano ar putea fi considerat țapul ispășitor al echipei. În aceste cazuri, în Italia (ca și în România, de altfel) cele 12 goluri marcate de-a lungul campionatului se uită repede!

Florin RĂDUCIOIU - golgeterul echipei lui Mircea Lucescu

G.I. NICOLAE

Cutu - cutu

Educația din primele luni de viață

Cele mai mari necazuri pe care le vom avea în primele luni de viață a cîinelui sînt cele cauzate de faptul că el își va face nevoile cam pe unde apucă.

Nu trebuie să uităm că, de cînd trăia în viziună, cîinele a avut grijă ca să nu-i fie murdărit culcușul. Cățeaua, ca și lupoaica, mănîncă tot după puii ei, încercînd să păstreze, pe cît posibil, curat. Odată cu trecerea timpului cățeii vor învăța unde trebuie să-și facă nevoile, aceasta fiind înscrisă în codul lor genetic.

Dar acest proces poate dura mai mult sau mai puțin după cum vom ști noi să ne comportăm. În primul rînd vom plimba cît mai mult cățelul, pentru ca să nu-i oferim prea des prilejul să se "scape" prin casă. După aceea vom tapeta casa cu ziare, puse în hol, în balcon, în baie. De cîte ori cățelul va face în alt loc decît pe un ziar, va fi certat, ridicînd tonul. După cum am scris în articolul anterior este important să vorbim cu cîinele nostru, pentru că el va înțelege foarte bine ce îi spunem. În acest caz ridicarea tonului este foarte potrivită. Pe lîngă această metodă se mai poate apuca cățelul de pielea de după ceafă și zgîlții, metodă prin care cățeaua mamă își pedepsește puii cînd o fac prea de oaie. Dacă îi veți da o palmă s-ar putea ca el să nu reacționeze, dar dacă procedați cum v-am sfătuit cîinele va schelălăi de parcă am vrut să-l omorîm. Se mai poate face un "băț" dintr-un ziar înfășurat, cu care îi ardem cîte una cînd cățelandrul mai greșește ținta. Nu îl vom bate niciodată cu mîna (mîna este numai pentru mîngîiat) și nici nu vom utiliza un bici sau altceva asemănător, pentru a nu-i cauza dureri prea mari. Ziarul mai mult îl sperie prin zgomotul produs cînd îl lovim decît provoacă durere. Aceste metode nu vin în contradicție cu articolul meu anterior, cînd spuneam că un cîine nu trebuie niciodată bătut. Acuma este nevoie să accelerăm un proces de învățare a unui comportament existent în subconștientul cîinelui și nu să-l învățăm ceva nou.

Treptat, treptat vom strînge ziarele din toată casa și îl vom lăsa numai pe cel din baie, unde el poate să-și facă nevoile chiar cînd va fi mai mare, lucru ce ne va fi util cînd îl vom uita în casă o perioadă mai lungă dintr-o zi. La vîrsta de șase luni el va trebui să fie curat și doar din întîmplare să mai murdărească casa noastră, pe care el o va asocia cu propia vizuină de care trebuie să aibă grijă.

VICTOR GRĂDINARIU

Un mariaj ruso- american plin de succes

• moscovitul Gorsha Sur a ajuns campion al SUA la patinaj artistic •

În ianuarie 1990, Gorsha Sur și-a părăsit colegii din compania de balet "Russian All Stars" cu care efectua un turneu în Canada și s-a refugiat în America. N-avea cu el decît 10 dolari și un titlu de campion mondial universitar la patinaj artistic, în buzunar. Cu această recomandare a fost angajat la Detroit ca profesor pentru micuții yankei ce doreau să afle tainele patinajului. Aici a întîlnit-o pe Renée Roca, excampioană a SUA la perechi. Au început să patineze împreună și au reușit ca, în scurt timp, să formeze un cuplu de mare succes, fiind invitați la mai toate marile concursuri ale profesioniștilor. Apoi lui- Gorsha i-a venit ideea să participe împreună la proba de dans a campionatelor SUA. Spre surpriza generală, au cîștigat medalia de aur! Ex-moscovitul a primit între timp cetățenie americană și nimic nu-i împiedică pe cei doi să viseze la un titlu olimpic (sau măcar la o medalie) cu prilejul J.O. de iarnă de la Lillehamer de anul viitor. Totul e posibil, cu atît mai mult cu cît cei doi și-au anunțat deja și căsătoria pentru luna august.

I.C.T.

ERATĂ

În numărul de ieri al ziarului nostru a apărut în cadrul grupajului de știri rezultatul Hidrotehnica Constanța - Universitatea Bacău 21-25 înregistrat în cadrul diviziei A la handbal feminin. Acest scor l-am aflat telefonic de la Sala Sporturilor din Constanța fiind confirmat și de către colegii de la "Sportul Românesc" și "Deșteptarea" din Bacău care l-au publicat ca atare în numerele de astăzi. (Mai mult, colegii bucureșteni oferă și... amănunte de la desfășurarea partidei).

Avînd în vedere că rezultatul corect este: Hidrotehnica Constanța - Universitatea Bacău 29-25 pentru gazde, trebuie să urmăm exemplul colegilor noștri de la București și Pacău, cerînd cuvenitele scuze cititorilor noștri.

În aceste condiții, echipa feminină H.C. Aura Iași are șanse apreciabile de a termina campionatul pe onoranta poziție a III-a a clasamentului.

MICA PUBLICITATE

Anunțurile pentru mica publicitate se primesc la birourile noastre din Bd. Copou nr.19, Agenția de turism "AMIRAL" (lîngă cofetăria "Opera") și la sediul redacției din str. Smîrdan nr.5, între orele 8,30 - 15,00

auto - moto

• Vînd TV-12.F, stare excepțională, 1,2 t, motor în 4, Brașov. Tel. 0980/10195, Tg. Frumos. (10614)

• Vînd autoizotermă 7,5 t (închisă), cu piese de schimb. Preț 3,3 milioane lei, Botoșani. Tel. 098/511180.

• Vînd caroserie Audi 100, cu acte. Tel. 126835, după ora 16,00.

• Vînd Oltcit 11 R, an fabricație 1992, 10.000 km. Tel. 140318. (10513)

electronice

• Vînd televizor Grigorescu, funcționabil, pentru piese de schimb (tub nou). Tel. 141547, după ora 17,00. (10514)

case terenuri

• Vînd apartament proprietate, cu 2 camere, decomandat, în Pașcani. Tel. 0980/63559. (10361)

vînzări

• Vînd mașină de surfilat Triplok (taie, încheie, surfilează) nouă, sigilată. Tel. 156755. (10358)

• Vînd var, str. Trei Fîntîni (șoseaua Bucium - Tomești, lîngă serele Vlădiceni). (10587)

• Vînd butelie aragaz normală. Tel. 117762, seara. (10624)

• Vînd telecomandă Goldstar. Tel. 141034. (10626)

• Vînd video recorder nou și Dacia 1300 - stare excepțională. Tel. 120435. (10622)

• Vînd instalație satelit completă. Tel. 140318. (10514)

• Vînd cărucior import, folosit. Preț 12.000 lei, negociabil. Tel. 123705. (10679)

• Vînd două butelii rusești, normale. Preț 25.000 lei. Tel. 170579. (10363)

cumpărări

• Cumpăr valută. Tel. 161786. (10512)

închirieri

• Agenție de turism, caut casă zona Karl Marx (Lascăr Catargi) sau străzi laterale. Tel. 178500. (10680)

• Ofer apartament 2 camere, Tătărași. Tel. 177563. (10364)

schimburi

• Ofer apartament 2 camere, etaj 1, zona Alexandru cel Bun (Zimbru), plus diferență în bani, negociabilă, contra apartament 2 camere sau garsonieră spațioasă (de preferință parter) în una din zonele: Centru, Copou, Gară, Podu Roș, Păcurari. Tel. 140939 (după orele 20,00 sau dimineața, între orele 7,00 - 9,00).

pierderi

• Pierdut permis de conducere, categ. B, pe numele Roman Ștefan. Îl declar nul. (10519)

• Pierdut carnet student pe numele Humelnicu Cristi. Îl declar nul. (10517)

• Pierdut carnet student pe numele Buzilă Ovidiu Adrian. Îl declar nul. (10518)

• Pierdut carnet student pe numele Teodorescu Geanina. Îl declar nul. (10511)

• Pierdut carnet de șomaj nr. 1560 pe numele Bechea Aurel. Îl declar nul. (10510)

• Pierdut buletin de identitate pe numele Bogoș Marcel. Îl declar nul. (10509)

• Pierdut carnet student pe numele Chihaia Carmen. Îl declar nul. (10516)

• Pierdut carnet student pe numele Necșoiu Cristiana. Îl declar nul. (10515)

oferte servicii

• Ing., filmări video. Tel. 162363. (10621)

• Transport marfă pe orice distanță, pînă la 2,5 tone, autodubă Mercedes, sigur și rapid. Tel. 153580, 112021. (10623)

locuri de muncă

• Societate pe acțiuni (S.A.) anunță scoaterea la concurs a postului de contabil-șef. Concursul (interviu) va avea loc luni, 7.06.1993, la sediul societății. Relații la tel. 127118, zilnic, pînă la ora 16,00.

• Societate comercială privată angajează: doi măcelari (bărbați) - tranșatori - ciontolitori. Condiții deosebite. Informații suplimentare, numai între orele 20,00 - 21,00, la telefon 130485. (10618)

diverse

• S-a deschis Plaja Nicolina! Îmbunătățirile le veți aprecia dumneavoastră. Noi subliniem medicalizarea sporită în actualul sezon, care se adaugă curei terapeutice de recuperare, funcțională și profilactică utilizînd factorii naturali: apa sulfuroasă, nămolul și binefăcătorul cura de soare. Prin recomandările medicului specialist, asistență medicală permanentă și maseuri, se tratează boli cronice reumatismale, post reumatice, neurologice-periferice, dermatologice și ginecologice cu efecte cel puțin egale ca și ale altor stațiuni similare dar cu cheltuieli incomparabil mai mici. 18 zile de tratament complex solicitîndu-vă modesta sumă de... 5000 lei. (10619)

• AVECOOP Iași anunță intenția de majorare a prețurilor la produsele: băuturi răcoritoare, produse de morărit și panificație, fasole aleasă și miere de albine, nuci în coajă și miez de nucă, datorită creșterii prețurilor la materii prime, materiale și combustibil, indexarea și compensarea salariilor.

• Liceul teoretic "Mihai Eminescu" Iași școlarizează în anul de învățămînt 1993-1994, 4 clase a V-a, dintre care o clasă cu predare intensiv franceză și o clasă cu predare intensiv limba engleză. Cursurile se vor desfășura numai dimineața. Pentru elevii din alte localități școala dispune de internat și cantină. În ziua de 5 iunie 1993, orele 10,00, va fi organizată testarea elevilor la matematică și limba română. Înscrierea se face la secretariatul liceului, str. M. Kogălniceanu nr. 10, tel. 116019. Elevii vor fi prezenți la ora 9,00.

• Asociația "COPII PENTRU COPII" invită participanții de la faza națională a Olimpiadelor școlare, cls. VII-XII, la ediția a II-a a SERATEI INTELIGENȚEI, sîmbătă, 5.06.1993, orele 14,00, la Școala 31 Iași. Înscrierile se fac zilnic, dimineața, la tel. 174823, casier și 170883, secretar; iar după-amiaza, în zilele de marți, miercuri, vineri, între orele 13,00 - 18,00, la Școala nr. 4 Tătărași, la președintele Asociației. Seara va cuprinde un concurs literar, dans, premieri.

matrimoniale

• Italian, patron office import-export diamante, pietre prețioase și aur, absolut singur înăuntrul sufletului, necăsătorit, stare materială foarte bună, 46 ani, cu spiritul încă tînăr, prezentabil, de o fidelitate absolută, nebăutor, nefumător, maximă seriozitate, caut exclusiv domnișoară/ doamnă tînără, frumoasă, afectuoasă, 20/35 ani, chiar și divorțată, interesată de cunoașterea mea doar în scopul unei căsătorii din dragoste. Scrieți-mi, atașînd o fotografie. Adresa mea: Camerin Giorgio, Via San Salvatore 38/F, Valenza (AL), Italia, tel. 0131/953117. NB. Telefonare non serve, non voglio! Scrivetemi tassati-vamente in italiano, non importa errori, per fete intendo faccia, fronte e profilo, intera persona, in piedi, fronte e profilo, la descrizione deve esser dettagliata piu'possibile, e'inutile scrivere senza i requisiti richiesti, la lettera verra'cestinata. Se dopo i tempi tecnici postali non ricevete risposta, la risposta vi e'gia stata data e'negativa non solecitate grazie. Tutto si fara'per corrispondeza fino alla mia decisione d'incontro.

felicitări

• Astăzi cei ce te iubesc/Te și sărbătoresc/Nu te avem decît pe tine/Doar pe tine te iubim/Și mai mult nici nu dorim/Facem totul pentru tine,/Doar pe tine te iubim. Pentru Alexandru Petru care își sărbătorește ziua de naștere, din partea fiicei - Cristina, ginerelui - Romică și nepoții - Alexandra, Andreea și Lucian care îți doresc multă sănătate, liniște sufletească de care are cel mai mult nevoie. "La mulți ani". (10627)

• Atenție copii! În ziua de "1 Iunie", între orele 13,00 - 15,00, chioșcul "Libertatea" din str. Arcu vă oferă suc gratis. (10508)

• Administratorii asociațiilor de locatari din municipiul Iași să se prezinte la sediul din strada M. Costăchescu nr. 6 Iași, biroul abonați - în vederea confirmării facturilor privind consumul de apă-canal pe luna anterioară, astfel: de la contul 06.1-06.150 în ziua de 7 ale lunii următoare; de la contul 06.151-06.300 în ziua de 8 ale lunii următoare; de la contul 06.301-06.470 în ziua de 9 ale lunii următoare. Neprezentarea în termenul stabilit se consideră acceptare tacită.

• "Calea să-ți fie presărată cu flori/Și din ele să-ți culegi fericire...! Acum cînd în buchetul vieții prinzi cel de-al 14-lea trandafir, tăticul urează dragei lui fetițe Ancuța Casapu multă sănătate, fericire, succes la școală și un sincer "La mulți ani"

• Puiu, Mihaela și Mitică urează multă sănătate și fericire scumpei lor Maria Suman la împlinirea frumoasei vîrste de 55 ani, "La mulți ani". (10628)

• De ziua ta aș vrea ca luna să răsară mai devreme/Și cînd răsare să-ți aducă un cer senin și plin de stele/Și prima stea ce-o să răsară/Aș vrea să fie steaua ta/Tu să-i surîzi, ea să-ți răspundă că e din partea mea. Cu dragoste, pentru Viorel Cozma, din partea soției.

• Pentru că viața e compusă din bine și rău, bucurii și necaz, dragoste și ură, fericire și nădejde, dorim ca binele, bucuria, dragostea și fericirea să te însoțească mereu. Pentru Viorel Cozma, din partea mamei, socrilor, cumnatei și familiei Sbîngu.

decese

• Colectivul Teatrului Național "Vasile Alecsandri" din Iași anunță cu durere dispariția din viață a actriței Naționalului, **RELLA GHIȚESCU. Slujitoare devotată a scenei ieșene, Rella Ghițescu va rămîne în memoria colegilor și a publicului spectator prin cele peste 50 de roluri interpretate într-o carieră artistică bogată, desfășurată de-a lungul a 30 de ani. Înhumarea va avea loc azi,1 iunie 1993 , orele 16.00, la cimitirul "Eternitatea"**

• Nu sînt cuvinte capabile să exprime durerea pricinuită de pierderea ființei dragi, aceea care ți-a dăruit viața. Alături în suferință, Doru și Aurelia - cuscrii, nepoții, nora și ginerele, vecinii anunță cu adîncă durere decesul celei care a fost MARIA MORARU, în etate de 60 de ani. Corpul defunctei se află depus la Capela bisericii cimitirului Eternitate. Înmormîntarea marți, 1 iunie, orele 17,00. Lacrimi, flori și un pios omagiu pe ultimul drum pentru sufletul ei ales. Dumnezeu s-o ierte!

• Copiii și nepoții anunță cu nemărginită durere încetarea din viață, după o lungă și grea suferință, la vîrsta de 73 ani, a celei care a fost ASANDEI ECATERINA, om de aleasă noblețe sufletească. Înmormîntarea va avea loc marți, 1 iunie, ora 13,00, la cimitirul din satul Chicerea. (10620)

condoleanțe

• Facultatea de Hidrotehnică transmite sincere condoleanțe familiei prof. univ. Blidaru Valeriu pentru stingerea din viață a distinsei profesor ECATERINA BLIDARU.

• Colectivul Ocolului Silvic Ciurea transmite sincere condoleanțe familiei îndurerate pentru pierderea scumpului lor ROTARU COSTICĂ. Dumnezeu să-l ierte. (10365)

• Familia Mănăilă Vasile transmite sincere condoleanțe familiei prof. Grigore Dascălu pentru decesul tatălui. (10362)

• Colectivul secției PRAM F.R.E. Iași este alături de maistrul Ioan Mihai în aceste clipe grele pricinuite de decesul mamei și-i transmite sincere condoleanțe. (10613)

• Profesorul Valeriu Blidaru și copiii sînt alături, cu tot sufletul, de d-nul director al MOLDIFCA Iași - ing. Vasilică Costea, în greaua încercare suferită prin pierderea mamei. (10616)

• Familia Iosif Bartha este alături de ing. Vasilică Costea, director MOLDIFCA Iași, în greaua încercare suferită prin pierderea mamei.

• Colectivul secției Transport din cadrul S.C. MOLDIFCA S.A. transmite sincere condoleanțe d-lui director ing. Costel Vasilică pentru pierderea mamei și este alături la marea durere pricinuită. (10625)

TELEFOANE UTILE

• SALVARE: 961
• POMPIERI: 981
• POLIȚIE: Inspectoratul Județean 146666, 140020, 146840; Municipiu - 146850; Serviciul Circulație - 140070.
• AGENȚIA CFR: 147673
• INFORMAȚII GARĂ: 146333
• AUTOGARĂ: 146587
• AGENȚIA TAROM: 115239
• INFORMAȚII AEROPORT: 178126
• STAȚII PECO: Baș Ceauș - 176865; Aurel Vlaicu - 175812; Bucium - 132891; Crișan 112182; Păcurari 164142; Sărărie 147482.
• DISPECERATE: RA Gaz-Metan - 141737; RA Apă-Canal 142451; Renel - 145037, deranjamente - 147070; Termoficare - 141956; RA Locuința - 112434; Telefoane - Deranjamente - 921; Protecția mediului - 147010.
• GARDA FINANCIARĂ: 112851, 112427
• ADMINISTRAȚIA FINANCIARĂ: 143030
• NOTARIAT: 147574
• TRIBUNAL: 146300
• PROCURATURĂ: 146630
• CAMERA DE COMERȚ: 117757
• CENTRUL MILITAR JUDEȚEAN: 146370
• HOTELURI: Moldova - 142225; Traian - 143330; Unirea - 142110; Sport - 137817.
• POLICLINICA CU PLATĂ: triaj informații -117244.
• OFICIUL JUDEȚEAN PENTRU PROTECȚIA CONSUMATORILOR: 145392

DESIGN & QUALITY

MOLDOMOBILA

ROMANIA 6600 IASI Str. Bucium nr. 34
Tel. 0040/98/134620, Tx. 22313-22255
Fax. (40.1) 3125266 098/132967

CONCURS

Cotidianul MONITORUL anunță organizarea unui concurs pentru ocuparea următoarelor posturi:

1. SECRETAR EXECUTIV

CONDIȚII: - absolventă învățămînt superior (inclusiv 1993);
- vîrsta maximă 40 de ani.

2. Post în cadrul Departamentului DIFUZARE/PRODUCȚIE

CONDIȚII: - vîrsta maximă 45 de ani;
- este binevenită experiența în domeniul aprovizionării/desfacerii

3. Post în cadrul Departamentului GRAFICĂ/TEHNOREDACTARE

CONDIȚII: - vîrsta maximă 35 de ani;
- cunoștințe de calculatoare (hard, soft);
- absolvenți învățămînt superior - inclusiv 1993 (electronică, calculatoare);
- sînt binevenite cunoștințe în domeniile design, grafică publicitară.

Formularele de înscriere la concurs pot fi ridicate de la sediul redacției din Str. Smîrdan 5 (Biroul de Mică Publicitate) zilnic, între orele 10-15, sîmbătă 10-12.

Data limită de depunere a dosarelor 5 iunie 1993.

S.C. SORCOM S.R.L.

vinde următoarele produse:

- mașină înghețată
- mașină dublă suc
- rotisor pui
- cuptor pizza
- cuptor de patiserie
- încălzitor pentru supă
- aparat pentru cîmați
- miniaspiratoare pentru aparatură electronică
- joystick PC
- detergent import
- sacoșe imprimate

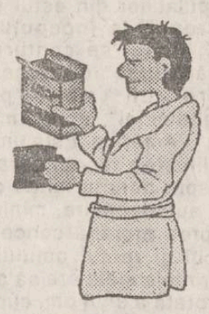

Relații la telefon 126477, 132211, orele 8 - 18.

Produsele pot fi văzute la Casa Sindicatelor.

S.C. EUROBIT S.R.L.

anunță, și pe această cale, toți beneficiarii:

Aplicarea T.V.A.-ului implică o simplă adaptare a planului de conturi

- Se intră în meniul Configurare-Plan-conturi și se inserează cele 4 conturi analitice noi.

Această facilitate este valabilă pentru:

- Programele ce poartă marca "LOTUS" S.R.L. Brăila; "EUROBIT" S.R.L. Iași;
- alte programe ce au posibilitatea adaptării planului de conturi.

Neclarități?
Tel. 134811; tel/fax 112366; 112447.

monitorul

Director onorific:
AUREL LEON
FLORIN FLORESCU
redactor șef
DAN RADU
redactor șef adjunct
Tudor Agavriloaei
secretar general de redacție

EVENIMENT: TONI HRITAC (șef-secție), Eduard Calotă, Mihaela Cănănău, Vasile Cojocariu, Mona Dîrțu, Valentin Gheorghiță, Cristian Hanganu, Septimiu Sărățeanu, Adina Scutelnicu, Ovidiu Scutelnicu, Vali Știrbu.
POLITIC: OVIDIU SIMONCA, Radu Meșniță, Cristian Racu.
ECONOMIE: ALIN TOCAN, Costel Stroescu.
REPORTERI SPECIALI: Cornel Cristoiu, Dorin Popa.
SPORT: G.I. NICOLAE, Leonard Cănănău, G. Anghel, Victor Grădinariu, I.C. Teodor.
REDACTOR DE SERVICIU: Ion N. Oprea.
GRAFICA: Lucian Amarii.
DIVERTISMENT: George Pînzaru.
FOTOREPORTER: Constantin Plop
RECLAMA-PUBLICITATE: DANIEL SÎRBU, Cătălina Ailiesei, Liliana Cozma, Maria Vornicu.
CULEGERE - TEHNOREDACTARE COMPUTERIZATA: Cornelia Agavriloaei; Cerasela Cirimpei, Petronela Macovei, Florin Pavel, Liliana Signeanu, Mihaela Spineanu.

Cristina Popescu - director de programe RADIO NORD-EST.
Livia Susanu - editor NORD-EST PRESS.

EDITOR
NORD-EST S.R.L.
Director general
ALEXANDRU LĂZESCU
Director literar-artistic
FLORIN ZAMFIRESCU
Director comercial
CEZAR CALUSCHI
Manager: Gabriel Rusu

ADRESA REDACȚIEI:
Str. SMÎRDAN nr.5
Tel. 17.25.57 (centrala)
Fax: 14.32.24

ABONAMENTELE se pot face la orice oficiu poștal din țară. MONITORUL figurează în catalogul presei interne la poziția 838.

Tiparul executat la S.C. DOSOFTEI S.A. Iași

Un document excepțional prezentat în exclusivitate de "Monitorul" (III)

Raportorul Consiliului Europei consideră că "Televiziunea Română este obedientă față de puterea actuală"

• "Televiziunea a confecționat o imagine mult prea bună despre vizita lui Iliescu la Washington" •

Continuăm astăzi prezentarea notei pe care domnul Gunnar Jansson, raportor oficial desemnat de Adunarea Parlamentară a Consiliului Europei, a redactat-o în urma recentei sale vizite în România. Reamintim că pe baza constatărilor domnului Jansson și a altor raportori se va discuta la sfîrșitul acestei luni cererea de admitere a României în Consiliul Europei.

În ceea ce privește presa scrisă din România, raportorul desemnat de Consiliul Europei a constatat cu satisfacție că în țara noastră există un număr important de publicații independente, "presa fiind relativ liberă". Din păcate, notează domnul Jansson, există suficiente decizii arbitrare luate de Guvern în ceea ce privește presa scrisă: "Am semnale conform cărora Guvernul a retras acreditările unor ziariști care au adoptat o poziție critică față de executiv".

În continuare, domnul Gunnar Jansson face referiri la Televiziunea Română, pe care o consideră obedientă față de puterea instaurată în România după 22 decembrie 1989. Raportorul oficial apreciază de asemenea că postul național de televiziune dezinformează sistematic populația, ezitînd să adopte o poziție critică față de anumite acțiuni ale guvernanților. "Fără nici o îndoială, Televiziunea Română a confecționat o imagine mult prea bună despre vizita președintelui Ion Iliescu la Washington", apreciază domnul Jansson. Cît despre președintele Televiziunii Române, domnul Paul Everac, raportorul Consiliului Europei notează: "Noul director al acestei instituții a dobîndit o tristă celebritate prin articolele pe care le-a publicat în presa reacționară și antisemită". Asigurarea unei informări corecte și complete a populației prin intermediul postului național de televiziune, pare a fi una dintre condițiile esențiale pentru admiterea României cu drepturi depline în Consiliul Europei.

Un alt subiect abordat în nota pe care o prezentăm se referă la minoritățile etnice care trăiesc pe teritoriul României. "Fără îndoială, România a făcut mult pentru minoritățile actuale", apreciază raportorul oficial. Este menționat faptul că minoritatea maghiară este reprezentată în Parlament, senatorii și deputații maghiari ocupînd un număr important de locuri în forul legislativ al țării. În general, relațiile dintre conducerea României și minorități sînt considerate satisfăcătoare: "Principalele tensiuni etnice sînt legate de minoritatea maghiară. Nu toate revendicările acesteia sînt însă justificate; maghiarii sînt preocupați în general de obținerea dreptului la învățămînt liceal și universitar în limba maternă, acolo unde populația de naționalitate maghiară este preponderentă".

În ceea ce-i privește pe țigani, domnul Gunnar Jansson consideră că în relația puterii din România cu această minoritate nu apar probleme etnice, ci mai degrabă sociale. **(va urma)**

Mona DÎRȚU

Astăzi încă mai puteți cumpăra ultimul număr din " Monitorul Expres"

Din isprăvile ucigașilor condamnați la moarte

Două crime îngrozitoare comise la miezul nopții

• Alexandru Adomnicăi și-a omorît copilul și soția oarba •

Alexandru Adomnicăi s-a căsătorit cu Elena Probotaru și s-a mutat în apartamentul acesteia în anul 1982. Elena, nevăzătoare din naștere, avea o fetiță, Lorina, pe care o ajuta la făcutul lecțiilor. Din prima căsătorie a Elenei s-a născut și Irina, care a decedat în urma unui accident de circulație. Noul soț și tată avea mai multe responsabilități decît are de obicei un bărbat într-o familie. După numai un an de zile, Alexandru Adomnicăi a început să se plîngă vecinilor și prietenilor că soția, deși oarbă, îl persecuta și, nu de puține ori, îl alunga de acasă fiind nevoit să doarmă pe unde apuca. Mai mult decît atît, Alexandru a pretins că și-a surprins nevasta în situații intime cu sectoristul din cartierul unde locuia; acest fapt l-a povestit unei vecine, Elena Vrînceanu, căreia i-a mai spus că soția îi impune seară de seară să întrețină relații sexuale nefirești, obligîndu-l la perversiuni.

În martie 1983, Adomnicăi Elena a refuzat să-l mai primească în apartament. Soțul alungat a dormit prin grădina Botanică și s-a hrănit cu ce găsea prin lăzile de gunoaie deoarece ultimii bani pe care îi mai avea i-au fost luați de soție. Datorită acestui "regim", s-a îmbolnăvit de ulcer și a fost internat în Spitalul CFR.

Sîmbătă, 7 mai 1983, Alexandru Adomnicăi a părăsit spitalul. Îmbrăcat în pijama și cu șlapi în picioare, a plecat în căutarea soției. Pe drum spre casă și-a cumpărat un pumn de tablete de diazepam și luminal, precum și un flacon de otravă pentru șobolani, intenționînd să-și ucidă nevasta și apoi să se sinucidă. Ajuns acasă, a găsit ușa încuiată și a bănuit că Elena este la cimitir, la mormîntul fiicei sale. Acolo nu a găsit pe nimeni și, în semn de dispreț față de copilul soției sale, a distrus florile și a risipit pămîntul de pe mormînt. Plimbîndu-se prin cimitir s-a întîlnit pînă la urmă cu Elena, care era condusă de mînă de fetița sa Lorina de numai 8 ani. Au mers împreună acasă unde, odată ajunși, mama și fiica au intrat, lăsînd afară pe Alexandru și ferecînd ușa. Cu multă răbdare, soțul a așteptat pînă la orele 23 cînd, înarmat cu o bară metalică, a reușit să pătrundă în locuința din strada Păcurari nr.24, bl.T6, sc.A, et.II, ap.22. La acea oră era întreruptă furnizarea energiei electrice în tot cartierul. Cu bara de fier în mînă, Alexandru Adomnicăi, de 43 de ani, a ajuns în camera în care dormeau mama și fiica. Dibuind pe întuneric locul în care era convins că se află capul soției, ucigașul a lovit cu toate puterile de mai multe ori cu bara de metal, pînă cînd a simțit că oasele victimei au cedat. Convins că și-a omorît soția, Alexandru a încercat să părăsească locuința, dar cînd să iasă, a constatat cu stupoare că s-a blocat sistemul de închidere a ușii. Cu mare greutate a găsit prin beznă o șurubelniță și un cuțit, cu care încerca să deschidă ușa care îl ținea captiv la locul crimei. Intrase deja în panică cînd, în spate, a auzit glasul oarbei care își revenise după loviturile primite și țipa cu mîinile întinse spre el: "Criminalule, mi-ai omorît fetița"!!

(va urma).

Ovidiu SCUTELNICU

Cronica filmelor de la cinemateca pentru studenți

La Casa de Cultură a Studenților

în cadrul Cineclubului-cinematecă (Curs de cultură cinematografică), vor rula următoarele filme:

• **Marți, 1 iunie 1993**, ora 16.30: **"Sedusă și abandonată"** (Italia, 1966, r. Pietro Germi); ora 19.00: **"America, America"** (SUA, 1963, r. Elia Kazan).

• **Miercuri, 2 iunie 1993**, ora 19.00: **"Conversația"** (SUA, 1974, r. Francis Ford Coppola).

• **Joi, 3 iunie 1993**, ora 16.30: **"Generalul della Rovere"** (Italia, 1959, r. Roberto Rossellini); 19.00: **"Ghepardul"** (Italia, 1963, r. Luchino Visconti).

• **Vineri, 4 iunie 1993,** ora 16.30: **"Drumul spre înalta societate"** (Marea Britanie, 1958, r. Jack Clayton); 19.00: **"Noaptea americană"** (Franța, 1973, r. Francois Truffaut).

• **Sîmbătă, 5 iunie 1993,** ora 16.30: **"Privește înapoi cu mînie"** (Marea Britanie, 1959, r. Tony Richardson); 19.00 **"Cuțitul în apă"** (Polonia, 1962, r. Roman Polanski).

• **Duminică, 6 iunie 1993,** ora 16.30: **"Crucișătorul Potemkin"** (CSI, 1925, r. Serghei Eisenstein); 19.00: **"Procesul de la Nürnberg"** (SUA, 1961, r. Stanley Kramer).

Pietro Germi - *"Sedusă și abandonată" ("Sidosa e abandonata)*

Este evident că "neorealismul italian", ca și "noul val francez", sînt cele mai închegate curente din evoluția cinematografiei postbelice sau ca "expresionismul" din perioada interbelică. Propun să facem o disociere între curentele artistice, istoricește determinate (clasicism, preromantism, romantism, realism, naturalism, simbolism etc.) și anumite structuri afective și mentale, numite ca atare, ce definesc anumite predispoziții, anumite stări general și etern umane. În acest sens putem vorbi despre elemente sau sugestii, de exemplu, suprarealiste sau expresioniste, la tragicii greci.

Pietro Germi (14.11.1914-5.12.1974), urmînd, inițial, cursurile Institutului Nautic din Genova, apoi pe acelea ale Centrului Experimental al cinematografiei, tot din Genova, debutînd în 1946, parcurge trei perioade în evoluția artei sale cinematografice: cea neorealistă subliniată de filmul **"Tinerețe pierdută"** (1948) și epico-experimentală reprezentată de filmul **"În numele legii"** (1949); cea de evident eclectism, reprezentată de filmul **"Orașul se apără"** (1951); cea a maturizării, a esențializării, a conciziunii. Poetica lui se remarcă printr-un constant interes acordat mediilor modeste, printr-un naturalism intim, cu note patetice, printr-o instinctualitate ingenuă, printr-o notă melodramatică de sugestie populară, printr-un simț al compoziției și al conținutului. **"Încurcătură biestemată"** (1959) este un remarcabil film despre incertitudine, folosind ca pretext formula filmului polițist "Divorț italian" (1961), este o superbă și amară comedie; **"Doamnelor și domnilor"** (1965, Palmes D'Or, Cannes 1965) surprinde, cu finețe, psihologia individuală și colectivă a "doamnelor" și a "domnilor". **"Sedusă și abandonată"** (1964) este o falsă comedie căci finalul, de structură tragică, luminează surprinzător întregul film, relevîndu-i subtile sensuri. Onoarea, reper moral fundamental, pare în epoca modernă ceva anacronic. Dar toți trucheză onorabilitatea știind că acest "simbol", că acest "ideal" este golit de sens. Și astfel, locuitorii micului oraș sicilian construiesc o pararealitate convențională și comodă, la granița între esență și aparență.

Elia Kazan - *"America, America"*

"Pe vremea mea, eram preocupați de tematica filmului, de ceea ce acesta dorea să spună. Astăzi, sînt la modă sexul, violența, extratereștrii și efectele speciale. N-aș fi capabil să fac ceva ce face Spielberg. Sînt un diletant în comparație cu el. Dar mă simt bine așa". Elia Kazan pare, deci, un tradiționalist. Este însă de o fibră tare. Este, însă, și un spirit modern de largă deschidere, de substanță. El practică un realism energic, viguros, vehement. Are simțul construcției, al compoziției, al ambiențelor, al atmosferei, al personajelor. Născut la Constantinopol, la 7.09.1909, emigrează cu toată familia, în 1913, în America. Se adaptează cu ușurință rigorilor statului federal, torturat uneori de nostalgia locurilor natale. Urmează cursurile Școlii de Artă Dramatică din Yale. Debutează ca regizor și actor de teatru în 1931, primind de două ori Premiul criticii, în 1942 și în 1947. Preferă registrul comic. Ca actor de film debutează în anul 1934, iar ca regizor în 1937. După **"Pe cuvînt de onoare"** urmează: **"Panică pe stradă"** (1950), Premiul la Veneția; **"Un tramvai numit dorință"** (1951, Premiul special al juriului, Veneția, 1951); **"Viva Zapata"** (1952, Premiul Oscar pentru Anthony Quinn); **"Salt mortal"** (1953, Premiul special, Berlin, 1953); **"Pe chei"** (1954, opt premii Oscar și leul de argint, Maestro di Venezia, 1954); **"La Est de Eden"** (1955, Premiu, Cannes, 1955) etc. Ca animator de teatru, în 1948, împreună cu Lee Starsberg și Cheryl Crawford, la New York fondează faimoasa școală pentru actori de film "Studioul actorilor", frecventată și absolvită de cei mai importanți actori ai anilor '50. Filmul **"Pe chei"** poate fi considerat "lucrare de diplomă colectivă" a acestei școli. **"America, America"** (1964) are dimensiunea unei epoci, structura unui "roman picaresc", a unui "bildungsroman". Pornind de la realul exod al populațiilor din estul și sud-estul Europei, la începutul secolului XX, filmul se conturează într-o "mărșăluire" de sugestie biblică spre un nou "pămînt al făgăduinței", spre un nou "paradis" - America. Este un film despre neliniștea iscoditoare a omului, despre dorința lui de cunoaștere, de autodepășire, minimalizate de o prea profană concepție despre locul și rostul omului: "Una din dorințele mele era să arăt înrăirea treptată a unui om, cuprins treptat de ideea că scopul scuză mijloacele. Pe măsură ce Stavros se apropie de America, el devine un american, adică un om care ar face orice pentru a-și atinge scopul". Filmul este, prin urmare, o meditație morală și filosofică despre acea, aparent banală, formulare, dar care conține una dintre direcțiile cele mai dure și cele mai îngrijorătoare ale gîndirii umane: "Scopul scuză mijloacele".

Mircea DUMITRESCU

CARNETUL ZILEI

MARȚI, 1 iunie 1993

✝ **Sf. Mc. Justin Martirul și filosoful**

VREMEA

va deveni în general instabilă. Cerul va fi variabil la noros și pe arii relativ extinse se vor semnala ploi, mai ales cu caracter de aversă, însoțite și de descărcări electrice și, cu totul izolat, de grindină. Vîntul va sufla slab la moderat, cu unele intensificări trecătoare din sector nord-vest. Valorile maxime vor oscila între 21 și 24 grade iar cele minime între 10 și 13 grade. **(Centrul de Prevedere a Vremii Bacău)**

TVR BUCUREȘTI

TVR I : 7,00 TVM • Telematinal • 10,00 TVR Iași • 11,00 TVR Cluj-Napoca • 12,00 Teatru TV: "Ce facem cu violoncelul?" (reluare) • 13,05 CFI: Mozaic • 13,30 Desene animate "Macron I" • 14,00 Actualități • 14,15 Ora de muzică • 15,00 Didactica • 15,30 Teleșcoală (rusă și franceză) • 16,00 Convietuiri-magazin • 17,00 Actualități • 17,05 Cabinet juridic • 17,35 Salut, prieteni (I) • 18,35 Starea națiunii - dialoguri politice • 19,30 Desene animate • **20,00 Actualități** • 20,35 Rosturi, rostiri • 20,40 Sport • 20,45 Festivalul copiilor • **21,50 Film serial "Midnight Caller"** (7) • 22,15 Universul cunoașterii • 23,15 Salut, prieteni (II).

TVR II: 16,00 TVE Internacional • 16,30 Desene animate "Nils Holgersson" • 17,00 Actualități • 17,05 Studioul de literatură • 18,05 Film serial: "Maguy" (6) • 19,05 Sportstudio • 20,00 Actualități • 20,35 Tribuna non-conformiștilor • 21;00 TVM • Mesager • 21,30 Studioul muzicii de cameră • 22,00 TV5 Europe • 22,35 Tradiții.

RADIO IAȘI

6,00 Diminețile noastre • 8,00 Buletin de știri • 8,10 Itinerar folcloric românesc • 8,30 Grai și suflet românesc • 9,00 Radiosfera • 12,00 Radio Chișinău • 13,00 Radiojurnal • 13,20 Concert de prînz • 14,20 Euroșlagăre • 15,00 Liceenii • 15,30 Dixieland parade • 16,00 Radiojurnal • 16,15 Radiograme • 18,20 Corespondența radio de muzică populară • 19,00 Știrile serii • 19,10 Transmisie în direct de la Filarmonica "Moldova" - "Voces" și invitații săi • 21,00 Evenimentele zilei • 21,20 Jazz în comentariu și sunet.

CINEMATOGRAFE

• **VICTORIA** (Tel.112502): **"După gratii"**, producție SUA, 1989, Thriller cu Sylvester Stallone, 31.V.-3.VI.1993, orele: 9;11;13;15;17;19.

• **REPUBLICA** (Tel.114327): **"Formidabilul"**, producție SUA, 1991, comedie, 31.V.-3.VI.1993, orele: 9;-11; 13; 15; 17; 19.

• **COPOU** (Tel.145738): **"The Bodyguard"**, producție SUA, 1992, Thriller romantic cu Kevin Costner și Whitney Houston, 31.V.-6.VI.1993, orele: 9;11,30;14;16,30;19.

• **DACIA** (Tel. 164740): **"Rambo III"**, producție SUA, 1988, Thriller cu Sylvester Stallone, 31.V.-6.VI.1993, orele: 9;11;13;15;17;19.

• **TINERETULUI** (Tel. 117178): **"Ultimul samaritean"**, producție SUA, 1991, film polițist cu Bruce Willis, 31.V.-6.VI.1993, orele: 9;13;15;17;19.

HOROSCOP

BERBEC (21 mart. - 20 apr.): Mici neplăceri în familie ar putea să vă înnoureze ziua. Deși sînteți un optimist incurabil, veți fi, totuși, afectat de neînțelegerile survenite.

TAUR (21 apr. - 20 mai): Chiar dacă n-ar fi cazul, abia în cea de-a doua zi a săptămînii veți fi cuprins(ă) de oboseală. Aveți nevoie să vă relaxați. Se pare că eforturile legate de muncă v-au stressat în ultima perioadă, iar weekendul nu v-a folosit prea mult.

GEMENI (21 mai - 21 iunie): Că sînteți creativ(ă) și imaginativ(ă), asta poate că o știați deja. Ceea ce n-ați știut pînă astăzi, probabil, este capacitatea pe care o aveți de a vă face relații. O cunoștință pe care o cuceriți pur și simplu vă va convinge de această calitate.

RAC (22 iun. - 22 iul.): Aveți o zi cu probleme; forma maximă în care sînteți, însă, vă va ajuta să le depășiți cu bine.

LEU (23 iul. - 22 aug.): Sînteți extrem de încăpățînat(ă), chiar și atunci cînd vă dați seama că nu aveți dreptate. Veți fi cauza unui conflict, din fericire, de mici proporții. Căutați să nu mai fiți atît de înverșunat.

FECIOARĂ (23 aug. - 22 sep.): Gînduri de schimbare vă vor guverna ziua. Chiar dacă nu v-ați hotărît încă unde anume să faceți schimbarea, veți simți că, totuși, ceva nu e în regulă. Din păcate, nu veți găsi răspunsul chiar atît de repede.

BALANȚĂ (23 sep. - 22 oct.): Ați fost bine sfătuit, iar astăzi veți culege roadele. O sensibilă îmbunătățire a situației încurcate în care sînteți vă va readuce speranța.

SCORPION (23 oct. - 21 nov.): Nu s-ar spune că sînteți prea prieten(ă) în afaceri; cu toate acestea, ziua de azi va fi norocoasă din acest punct de vedere. Chiar dacă banii nu vor curge în valuri, situația dumneavoastră financiară se va îmbunătăți.

SĂGETĂTOR (22 nov. - 21 dec.): Astăzi nu vă simțiți prea grozav cu sănătatea. Poate și pentru că în ultima vreme v-ați enervat destul de serios. Aveți nevoie nu atît de o pauză, cît de puțină destindere.

CAPRICORN (22 dec. - 19 ian.): Problemele sentimentale sînt înlocuite de cele referitoare la carieră. Dar, chiar dacă vă puneți o serie de întrebări, neliniștea aceasta e în avantajul dumneavoastră. Doar căutînd puteți găsi soluția.

VĂRSĂTOR (20 ian. - 19 febr.): Așa aerian(ă) cum sînteți, sensibilitatea neobișnuită ce vă caracterizează va fi în stare să descopere că în jurul persoanei dumneavoastră se țese ceva. Veți putea găsi o rezolvare, cu tact, dar căutați singur aceasta. Sfaturile altora pot fi intenționat greșite.

PEȘTI (20 feb. - 20 mart.): Prietenii vă cam ocolesc astăzi, din cauză că în zilele din urmă ați fost neobișnuit de ursuz(ă). Nu-i învinovățiți pe alții pentru greșelile dumneavoastră.

LEGENDĂ

- **o zi excelentă;**
- **o zi bună;**
- **nu vă merge grozav;**
- **mai bine nu încercați nimic important**

Miercuri, 2 iunie 1993 Anul III, Nr. 126 (582) 8 PAGINI - 50 LEI

cotidian de informaţii

Monitorul

Lenuţa Borş, interul echipei "Aura" şi al naţionalei de handbal, a fost jefuită

În decurs de numai cîteva zile, Lenuţa Borş, interul stînga al echipei de handbal "Aura" Iaşi şi al lotului naţional a fost victima a două jafuri. Vineri, 28 martie, după ce a achitat contravaloarea unor superbe toalete la firma "Exclusiv" (aproximativ 70.000 de lei), Lenuţa Borş a dorit să facă cîteva mici cumpărături de la magazinul Moldova.

După ce şi-a cumpărat o îngheţată, în faţa raionului de bijuterii şi-a dat seama că cineva i-a deschis fermoarul la geantă şi i-a sustras portofelul în care avea, pe lîngă acte, 25.000 de lei şi 60 de mărci. A doua zi, cu toată amărăciunea, handbalista a plecat la Baia Mare, unde echipa "Aura" juca şansa ocupării unui loc pe podium. La întoarcere, după un drum de circa 8 ore, bucuria victoriei s-a transformat într-o cruntă deznădejde cînd, ajunsă la hotelul Nicolina, unde locuia, a constatat că a fost din nou călcată de hoţi. "Cu toate că uşa de la intrare nu prezenta urme vizibile de forţă cînd am intrat în cameră mi-am dat seama imediat că ceva nu este în regulă. Mi-au furat o pereche de cercei la care ţineam foarte mult şi un inel de aur, în total cam 5 grame", ne-a declarat, vizibil iritată, Lenuţa Borş. Convinsă că într-o înfruntare directă cu cei care i-au violat domiciliul aceştia ar simţi pe propria piele forţa unei handbaliste, Lenuţa Borş a ţinut să-i avertizeze pe infractori "ca nu cumva să-i cadă în mînă."

Leonard CĂNĂNĂU

Noile numere de înmatriculare pentru autovehicule

Începînd cu ziua de ieri, 1 iunie, au intrat în vigoare şi la Iaşi noile numere de înmatriculare ale autovehiculelor, care au dispuse indicativele astfel: 1. indicativul judeţului (în cazul Iaşului IS); 2. grupă de două cifre reprezentînd ordinul de multiplicare a numărului maşinii; 3. grupă de trei litere reprezentînd seria de ordine. Plăcile din care se vor confecţiona numerele de înmatriculare sînt din aluminiu şi sînt acoperite cu folie reflectorizantă albă. Înscrisul se realizează cu vopsea neagră. Pentru autoturisme, preţul noilor numere de înmatriculare variază de la 8400 lei la 9000 lei, iar pentru motorete, motociclete, motoscutere este de 2800 lei. Începînd cu data de 15 iunie 1993, înmatricularea şi radierea autovehiculelor se va face pe baza cărţii de identitate a autovehiculului, fără a mai fi necesar contractul de vînzare-cumpărare autentificat de Notariat. **(S.S.)**

Previziuni sumbre pentru anul viitor

Un apartament cu două camere va costa 15 milioane lei

Cu cîteva săptămîni în urmă, Consiliul Judeţean Iaşi şi Consiliul Municipal au adoptat un program de măsuri pentru ca toate blocurile de locuinţe aflate în construcţie să fie terminate anul acesta. Pentru a putea fi dus la îndeplinire acest plan, s-a hotărît ca viitorii beneficiari ai locuinţelor de stat să achite în avans minim 10% din valoarea apartamentelor. După declaraţiile inginerului şef al R.A. "Locuinţa", domnul Mihai Lupuleasa, această sumă este insuficientă pentru continuarea lucrărilor, trebuind ca cetăţenii să achite un minim de 15% din valoarea apartamentului. "Oamenii trebuie să înţeleagă că aceasta este singura lor şansă de a cumpăra un apartament", a declarat domnul Mihai Lupuleasa, adăugînd că, după calculele domniei sale, "un apartament cu 2 camere va costa, anul viitor, aproximativ 15 milioane de lei".

O serie de unităţi economice au promis că-şi vor ajuta salariaţii să plătească apartamentele repartizate prin diferite mijloace (împrumuturi C.A.R.). Pînă acum, însă, nici o unitate nu a făcut demersuri în acest sens, motivînd reţinerea prin faptul că actualii salariaţi pot deveni mîine şomeri. Singura soluţie rămîne ca persoanele care au primit repartiţii pentru locuinţe din fondul de stat să facă rost de aceşti bani de unde pot, căci dacă R.A. "Locuinţa" va fi nevoită să apeleze la credite pentru a termina construcţiile, dobînzile se vor reflecta în valoarea apartamentelor, care vor ajunge la preţuri inaccesibile omului de rînd.

În numărul de mîine vom da amănunte despre situaţia blocurilor particulare aflate în construcţie.

Cristian DUNAR

Alocaţia lunară pentru copii este de 3.500 lei

Ieri, în şedinţa de dimineaţă, Senatul României a adoptat Proiectul de Lege privind alocaţia de stat pentru copii, stabilită la 3500 lei. Alocaţia se indexează conform legii, de ea beneficiază toţi copiii pînă la vîrsta de 18 ani, care se află în întreţinerea familiei. Legea va intra în vigoare la data de 1 iulie 1993, după publicarea în "Monitorul Oficial". **(NEP)**

Motivînd că este suspect SIDA

Un deţinut a solicitat Tribunalului Judeţean Iaşi întreruperea executării pedepsei

În cursul zilei de ieri, deţinutul Constantin Tănase, condamnat la 7 ani pentru comiterea infracţiunii de furt, a solicitat Tribunalului Judeţean Iaşi admiterea cererii de întrerupere a executării pedepsei, motivînd că este grav bolnav.

Confruntîndu-se permanent cu o mulţime de asemenea cereri, de multe ori nefondate, instanţa nu a luat în serios la început cererea deţinutului. I s-a spus că acest lucru trebuie stabilit de medicul Penitenciarului şi dovedit cu acte şi nu cu simple declaraţii ale arestatului.

Cu toate acestea, deţinutul Constantin Tănase a cerut respectuos instanţei să-l asculte, motivînd că este în caz special.

"Domnule preşedinte, sînt grav bolnav şi sufăr de ulcer gastro-duodenal. Am fost internat la Spitalul Penitenciarului Jilava pentru a mă opera, dar acolo mi-au făcut o simplă analiză şi m-au lăsat cum am venit.

Mi-au spus, în final, că nu mă operează fiind suspect de SIDA", a afirmat în faţa completului de judecată Constantin Tănase.

După ce deţinutul a rostit ultima propoziţie, în întreaga sală s-a lăsat liniştea, toţi cei prezenţi fiind impresionaţi de cele auzite. Tot Constantin Tănase a fost cel care a spart tăcerea: "Nu vreau să credeţi că fug de pedeapsa cu închisoarea. Am greşit, trebuie să plătesc. Totuşi, eu refuz să cred că am SIDA şi de aceea vă solicit să fiu expertizat medical, să ştiu sigur ce este cu mine."

În mod surprinzător, cel care a înţeles primul dramatismul situaţiei a fost procurorul Alexandru Anghel, care a susţinut cererea deţinutului şi a solicitat instanţei admiterea ei. În baza celor arătate de procuror şi ulterior de avocatul apărării, instanţa a stabilit ca deţinutul Constantin Tănase să fie expertizat. În cazul în care se va dovedi că suferă de SIDA, maladia secolului, se va dispune întreruperea executării pedepsei.

Septimiu SĂRĂŢEANU

ROMCEREAL nu mai are grîu

deşi ţăranii au hambarele pline, guvernanţii mizează în continuare pe importuri masive -

În condiţiile în care necesarul lunar de grîu al judeţului Iaşi se ridică la 6000 tone, ROMCEREAL are în stoc doar o cantitate de 1000 t pentru luna iunie. Pentru completarea unei părţi din cantitatea lipsă urmează să se primească în cursul acestei săptămîni 3000 t de la Constanţa, care provin din import. Problema care se pune la ora actuală este cea referitoare la faptul că rezerva de stat este complet epuizată, dar există speranţa ca în cursul lunii acesteia să înceapă derularea unui import de 20.000 t. Reamintim că ROMCEREAL întîmpină greutăţi în achiziţionarea grîului de la populaţie datorită faptului că preţul la achiziţie, de 70 lei/kg, este impus de Guvern, în timp ce PANGRAN cumpără cu 80 lei/kg. În acest fel, producătorii particulari preferă să vîndă grîul firmei amintite sau altor fabrici de morărit şi panificaţie.

Alin TOCAN

Gheorghe Ciocan a căzut de la etajul patru în puţul liftului

Grăbindu-se să ajungă la serviciu, Gheorghe Ciocan, salariat al "Romero" SA Iaşi, în vîrstă de 38 de ani, a căzut în puţul liftului de la etajul 4. Accidentul s-a produs într-un moment cînd liftul se afla la etajul 5, iar uşa de la etajul 4 s-a deschis datorită unei defecţiuni. Neatent, Gheorghe Ciocan a căzut în gol, suferind grave leziuni.

După producerea accidentului, liftul a funcţionat normal în continuare, transportînd diferite persoane, fără ca cineva să-şi dea seama să sub lift agonizează un om. După o oră şi jumătate, un cetăţean a auzit gemetele ce veneau de sub lift şi a anunţat echipa de intervenţie. Gheorghe Ciocan a fost transportat la spital în stare gravă, cu diferite fracturi şi cu fisuri craniene. **(C. DUNAR)**

Americanii vor să cumpere stocurile de pînzeturi de la IASITEX

Prin intermediul Camerei de Comerţ şi Industrie Iaşi, S.C."IASITEX" S.A. a fost vizitată în cursul zilei de luni, 31 mai a.c., de reprezentantul firmei Rominvest, ce îşi are sediul la New York. Herbert Meehan, reprezentantul american al firmei, este interesat în cumpărarea unor stocuri de ţesături ale firmelor româneşti, cantităţi importante, care să se ridice la valori de ordinul a 100 mii de metri de pînză. În cursul zilelor următoare va fi întocmită o documentaţie la cantitatea aflată în stocurile Iasitex, compoziţia şi oferta de preţ. Discuţiile care vor avea loc urmează să clarifice poziţia firmei interesate în acest fel de achiziţii şi prezintă o importanţă deosebită şi pentru alţi producători de textile a căror activitate de producţie este blocată de stocurile proprii. **(Alin TOCAN)**

"Lactis" a ameninţat "Alimentara" că nu-i va mai furniza lapte pentru populaţie

La sfîrşitul săptămînii trecute, conducerea "Lactis" S.A. a ameninţat că va sista livrările de lapte către S.C. Alimentara deoarece această societate a întîrziat, în mod repetat, să plătească marfa primită. Acest conflict a fost aplanat luni, 31 mai, în urma unei discuţii între conducerile celor două unităţi, în cadrul cărora dl. Sandu Tudosă, directorul S.C. Alimentara S.A., a promis că va deconta prompt contravaloarea mărfii primite. Facem precizarea că 70% din producţia fabricii de lapte este distribuită prin reţeaua de magazine deţinută de către S.C. Alimentara S.A., iar 20% de către magazinele alimentare luate în locaţie de gestiune de la aceeaşi unitate.

SANDU TUDOSĂ, directorul general al SC "Alimentara" SA

În legătură cu problema decontărilor, dl. Alexandru Stoica, directorul S.C. Lactis S.A., ne-a declarat că: "Am discutat cu dl. S. Tudosă ca plata să se facă prompt şi voi urmări personal dacă înţelegerea va fi respectată. Pînă acum, noi am fost siliţi să mai facem împrumuturi pentru nevoile noastre şi nu mai sîntem dispuşi să creditäm pe nimeni".

ALEXANDRU STOICA, directorul general al SC "LACTIS" SA

C. STROESCU

O sticlă de Coca-Cola, îmbuteliată la Iaşi, va costa maximum 110 lei

Miercuri, 9 iunie, firma Coca-Cola Iaşi S.R.L. va începe distribuirea băuturii răcoritoare "Coca-Cola", îmbuteliată în sticle de 250 ml. Preţul de livrare este de 85 de lei, din care 4 lei reprezintă cheltuielile de transport, pentru că firma distribuie băutura răcoritoare la sediul societăţilor comerciale, care desfac cu amănuntul produsele "Coca-Cola". Preţul cu amănuntul ajunge la 110 lei/sticlă. În condiţiile în care comerciantul aplică un comision de maximum 30%. Pentru a se putea rula cantităţi mari de băutură "Coca-Cola", vînzarea se va face cu sticle la schimb. **(Vai MANOLE)**

SELECŢIE 5 - 6 iunie
Şcoala de Manechine şi Fotomodele
condusă de NELLY NĂSTASE
112060; 112451

Unul dintre cei şase acuzaţi de la Tiraspol a recunoscut învinuirile ce i se aduc

• Valeriu Harbuz era bănuit de mai multă vreme că este un provocator. •

Ieri, în cadrul procesului de la Tiraspol, unul dintre cei şase acuzaţi, Valeriu Harbuz, a recunoscut toate învinuirile care i-au fost aduse în rechizitoriu, privind "acte de terorism" săvîrşite în raioanele de est ale Republicii Moldova.

Anterior, Valeriu Harbuz fusese bănuit de faptul că ar fi un provocator, infiltrat printre ceilalţi acuzaţi. Această opinie aparţine lui Ion Vozian, avocatul lui Ilie Ilaşcu. Valeriu Harbuz este singurul dintre cei şase care nu a negat legitimitatea instanţei judecătoreşti de la Tiraspol.

Cu tot dubiul care plana asupra sa, statutul său a continuat să fie confuz în cadrul grupului.

Ieri, postul de radio Chişinău l-a numit "tovarăşul Harbuz", după ce fuseseră menţionate "tovarăşa Ivanova" şi "tovarăşa Averina", preşedinta instanţei şi "procuroarea". **(Lucian POSTU)**

47 de ani de la moartea mareşalului Antonescu

Ieri, la Biserica Sfîntu Gheorghe Nou din Bucureşti, a fost oficiată o slujbă de pomenire în memoria mareşalului Antonescu, împuşcat la 1 iunie 1946, la Jilava. Slujba a fost pregătită de Asociaţia "Pro-Mareşal Antonescu". Asociaţia "Pro-Basarabia şi Bucovina" şi de cavalerii ordinului "Mihai Viteazul". La slujba de pomenire au participat, cu preponderenţă, veterani de război. Au omagiat personalitatea mareşalului Ion Antonescu preotul paroh Gheorghe Bogdan şi general-maior (r) Marin Popescu. Comemorarea a continuat la închisoarea Jilava, unde este ridicată o cruce în memoria mareşalului. Ion Antonescu a condus România între 1940 şi 1944, fiind arestat la 23 august 1944, de o grupă PCR, condusă de Emil Bodnăraş. I s-a înscenat un proces de către comunişti şi Armata Roşie, care l-au dus în faţa plutonului de execuţie, motivaţia completului de judecată fiind angrenarea ţării într-un război alături de Germania nazistă. Înainte ca plutonul de execuţie să tragă asupra sa, mareşalul Antonescu le-ar fi spus: "Ostaşi, ochiţi bine!" **(NEP)**

BANCA ROMÂNĂ PENTRU DEZVOLTARE S.A.
SUCURSALA JUDEŢEANĂ IAŞI

BANCA ROMANĂ PENTRU DEZVOLTARE - S.A.
Sucursala Judeţeană Iaşi

Scoate la LICITAŢIE PUBLICĂ "Hala Industrială nr.1", proprietatea S.C. "SPIROCA" S.A. Iaşi în suprafaţă de 2160 mp. şi capacitatea volumetrică de 16200 m.c., situată în Zona Industrială, Şoseaua Tomeşti, Km 1, Iaşi, cu o valoare de 107 mil. lei.

Detalii despre caracteristicile constructive se pot lua de la sucursala noastră sau de la Compartimentul Tehnic al societăţii.

Licitaţia va avea loc la sediul B.R.D. - S.A. Iaşi, la data de 10.06.1993 ora 16.00.

Participanţii la licitaţie vor depune 10% din valoarea imobilului saos la licitaţie, la sediul B.R.D. S.A. Iaşi, în contul 9569400012406.

Perfidul Albion la București

Ministrul britanic de externe, Douglas Hurd, a sosit ieri în România

Obiectul turneului în Balcani îl constituie analiza la fața locului a respectării embargoului impus Iugoslaviei

După o scurtă escală la Paris, unde a avut convorbiri cu omologul său francez Alain Juppe, ministrul de externe britanic Douglas Hurd a sosit aseară în România. Douglas Hurd se află într-un turneu de patru zile, vizitînd România, Bulgaria, Macedonia. Ministrul britanic de externe se va întîlni cu președintele Ion Iliescu, cu premierul Nicolae Văcăroiu, cu cei doi președinți ai Parlamentului. Oaspetele britanic va rosti astăzi o alocuțiune în fața Camerelor reunite ale Parlamentului. La clădirea Camerei Deputaților, Douglas Hurd va avea o întîlnire și cu domnii Corneliu Coposu, Marko Bela, Emil Constantinescu și Petre Roman.

Vizita lui Douglas Hurd este apreciată de observatorii politici drept un mijloc prin care Occidentul este preocupat de sancțiunile economice pe care le suportă țările din Balcani, afectate de embargoul economic impus Iugoslaviei. Tot mai multe voci acuză Occidentul pentru nepăsarea în care au lăsat atît țările din fosta Iugoslavie, cît și țările vecine acestei zone. Douglas Hurd se află în România, Bulgaria și Macedonia cu un scop mai mult umanitar, fără a promite anumite compensații economice pe care să le plătească Occidentul pentru pierderile suferite de aceste țări balcanice. Obiectul turneului în Balcani îl constituie analiza la fața locului a respectării embargoului impus Iugoslaviei. Prea multe informații despre livrări ilegale de petrol nu poate afla Douglas Hurd. Micul trafic este rezultatul unui comerț practicat de firmele particulare, guvernele țărilor respective nefiind implicate. **(după BBC)**

Parlamentul României - cuibușor de nebunii

Deputatul PUNR Ioan Gavra consideră că, într-adevăr, C.V. Tudor este nebun

La ultima conferință de presă a P.R.M., domnul Corneliu Vadim Tudor a declarat că intrarea gărzii sale personale în Parlament este perfect legală și că asemenea gărzi posedă și domnii Ioan Gavra, Ion Rațiu și Petre Roman. Drept urmare, un reporter Mediafax i-a întrebat pe domnii Ioan Gavra și Ion Rațiu dacă au gărzi de corp și dacă acestea intră și în incinta Parlamentului. Astfel, am primit următoarele răspunsuri: "Eu, așa ceva?! Doamne ferește! Dacă Vadim a zis așa ceva despre mine, chiar că-i nebun. N-am, dom'le, nici un fel de gardă". (**Ioan Gavra - deputat P.U.N.R.**); "Da, am gardă personală, fiindcă, după cum bine știți, am fost deseori victima unor agresiuni. Am garda mea de corp, pe care am angajat-o, care mă însoțește în deplasările mele curente și garda pe care mi-a dat-o Parlamentul și care mă însoțește în incinta Parlamentului. Garda pe care am angajat-o nu intră în Parlament". (**Ion Rațiu - deputat P.N.Ț.C.D.**).

Convenția Extraordinară FSN văzută de la Iași

"Atacul împotriva domnului Petre Roman este ultima zvîcnire a Guvernului Văcăroiu"

Vineri și sîmbătă, la Constanța, la Convenția Extraordinară a FSN, s-a decis schimbarea denumirii acestui partid în Partidul Democrat (FSN), în urma fuzionării cu fostul partid democrat. Dorind să aflăm opinia unui participant la Convenția de la Constanța, am luat legătura cu doamna Crina Ionescu-Ghiață - secretar cu propaganda a organizației județului Iași a FSN.

Doamna Ionescu-Ghiață a declarat "Monitorului" următoarele: "Eu cred că sună mult mai bine noua denumire a partidului nostru și, odată cu noua denumire, sper să ne schimbăm, unii dintre noi, și mentalitățile. Au mai fost și alte propuneri pentru denumirea partidului: Partidul Democrat Social, Partidul Național Democrat și Partidul Democrat Român. Cred că, în final, a fost adoptată cea mai adecvată denumire. În prima zi a Convenției, dl. Petre Roman a prezentat un important raport privind starea națiunii, raport deosebit de critic la adresa Puterii, denunțînd corupția și pronunțîndu-se pentru continuarea Reformei. Un punct important în acest discurs l-a constituit prezentarea alternativei de guvernare. Vreau să vă spun că m-a șocat declarația purtătorului de cuvînt al Guvernului privind ridicarea imunității parlamentare d-lui Petre Roman și cred că este ultima zvîcnire a acestui guvern format dintr-un ansamblu de domni, ca să nu le spun tovarăși, care nu știu spre ce se îndreaptă. Liderii noștri au afirmat clar că nu vor participa la un eventual guvern decît alături de forțele democratice care vor schimbarea. La Convenție a participat și ambasadorul SUA, John A. Davis, iar din partea Convenției Democratice au participat: Gabriel Andreescu - președintele Alianței Civice, Nicolae Țăran - vicepreședintele PAC, Paul Dobrescu - deputat PNȚCD. În mod deosebit am apreciat discursul domnului Dinu Patriciu, un discurs extraordinar în care a criticat dur pe cei care cred că în România sărăcia este o virtute." (**Dorin POPA**)

"Foarte curînd, filialele ieșene ale PNL și Partidului Republican se vor unifica"

declară dl. Adrian Mogoș, președintele organizației județene a Partidului Republican

În ultima vreme, tot mai multe formațiuni politice par a fi dornice de a se alia cu alte formațiuni politice. Recent, FSN a înghițit Partidul Democrat, iar în februarie s-au unificat PNL și NPL. Cu o anume insistență, de o bucată de timp încoace, presa informează despre anumite negocieri pe care le poartă Partidul Republican, conduse de profesorul Ion Mânzatu cînd cu PNL, cînd cu FDSN. Duminică, la Conferința filialei ieșene a PNL, la un moment dat, s-a vorbit despre o unificare pe plan local a filialelor ieșene ale PNL și Partidului Republican. De aceea, l-am abordat pe dl. avocat Ioan Adrian Mogoș, președintele organizației Iași a Partidului Republican, pentru a lămuri situația existentă.

- Domnule Adrian Mogoș, ce ne puteți spune în legătură cu o eventuală fuzionare a Partidului Republican cu PNL?

- Partidul Republican are o doctrină liberală, nu asemănătoare doar, ci aproape identică cu doctrina PNL. Deci, nu ar trebui să surprindă pe nimeni o unire a forțelor noastre.

- Deci, considerați Partidul Republican un partid de orientare liberală?

- Evident. Noi avem în statut și în program clar definită doctrina social-liberală.

Dacă ne-am uni toate forțele liberale ar fi un real cîștig pentru viața politică românească! În ce privește filiala ieșeană a Partidului Republican, este posibil să fie aceea care face primul pas spre unificare.

- Dar, din ultimele semnale, președintele P.R., dl. Ioan Mânzatu, ar avea în intenție o eventuală apropiere de FDSN.

- Profesorul Mânzatu n-a evitat discuțiile cu oricare formațiune politică de centru. Deci, nu este exclusă în concepția sa discuția și cu aripa reformatoare a FDSN, care ar putea adopta o conduită liberală. Dar, după știința mea, FDSN se declară a fi un partid social-democrat, deci străin principiilor liberale.

În situația în care s-ar pune în mod tranșant problema unei alianțe cu FDSN, la nivelul filialei Iași a P.R. decizia nu se va putea lua decît numai cu acordul Biroului Permanent județean.

Din cît îi cunosc pe membrii acestui Birou, știu că sînt cu toții liberali.

- Cînd credeți că se va hotărî de către conducerea partidului dumneavoastră o eventuală unificare cu o altă formațiune politică?

- Eu, personal, o doresc cît mai repede cu putință, pentru că trebuie unite forțele liberale. Nu știu cine de la centru, obstaculează această unificare, fie din PR, fie din PNL.

La nivelul filialelor ieșene ale PNL și P. Republican protocolul privitor la unificare este în curs de finalizare. Domnule Dorin Popa, sper ca foarte curînd să vă pot invita la conferința de presă organizată de PNL Iași și PR Republican Iași cu ocazia fuzionării. Am semnale că filialele locale din Suceava și Botoșani ale Partidului Republican doresc reunificarea cu Partidul Național Liberal.

A consemnat Dorin POPA

Ex-viceprimarul Sucevei a dat în judecată Consiliul Municipal

El amenință că va face uz de documente compromițătoare

Domnul Bogdan Bicsi, fost vice-primar (din partea Convenției Democratice) al Sucevei a depus în urmă cu cîteva zile o contestație la Judecătorie, cerînd anularea hotărîrii Consiliului Municipal prin care este destituit.

Domnia sa acuză că această dicizie este de natură politică. Unul din principalele motive este "că nu face echipă cu primarul".

Menționăm că actualul primar face parte din "Mișcarea Ecologistă din Bucovina".

În exclusivitate pentru cotidianul nostru, domnul Bicsi a declarat: "Cum pot să fac echipă cu un primar comunist? În biroul său se perindă zilnic foști nomenclaturiști."

Domnul Bicsi a mai specificat că "dacă nu se rezolvă problema" va face uz de documente compromițătoare la adresa primarului sucevean.

Consiliul Municipal nu a ales pînă acum un alt viceprimar.

Tiberiu BUJDEI
Cătălin MIHULEAC

Partidul Democrat (FSN) s-a delimitat de acțiunile extremiste

■ Ieri s-a cerut FDSN-ului să facă același lucru

În timpul lucrărilor Convenției Naționale Extraordinare a Partidului Democrat - FSN, desfășurată la Constanța s-a adoptat declarația de intenție a acestui partid, în care se reafirmă doctrina social-democrată ca unică soluție pentru continuarea și sprijinirea reală a reformei în România. S-a mai adoptat și un apel către toate formațiunile politice parlamentare. Iată textul integral al apelului: "Analizînd starea actuală a națiunii române și constatînd pericolul pe care îl reprezintă pentru democrația din țara noastră, pentru drepturile și libertățile cetățenești, grupările, ideile și manifestările extremiste; observînd că extremismul a ajuns să se exprime în România inclusiv prin violența fizică în incinta forului legislativ al țării; considerînd că asemenea extremisme se explică și prin tolerarea și încurajarea grupurilor care le practică, inclusiv ca urmare a asocierii lor la guvernare, Convenția Națională Extraordinară a Partidului Democrat -FSN adoptă următorul apel: "Chemăm toate forțele și personalitățile care și-au făcut un crez din apărarea valorilor democratice în efortul de a izola politic grupările extremiste, fie de dreapta, fie de stînga. Partidul Democrat face apel la președintele țării și Guvernul României pentru ca aceștia să ia toate măsurile ce se impun spre a se pune capăt asocierii la guvernare a forțelor politice și personalităților extremiste, spre a face ca acțiunile de intimidare a liderilor opoziției să înceteze, precum și spre a începe un dialog constructiv cu partidele de opoziție. Solicită forțelor democratice din România o acțiune convergentă pentru restructurarea majorității parlamentare actuale, astfel încît să se creeze premizele formării unui nou guvern cu adevărat atașat ideilor reformei și democrației. Se adresează forțelor politice democratice din întreaga lume cu apelul de a exercita acțiuni de încurajare a puterii actuale din România spre a se debarasa de alianța cu forțele extremiste și de a le izola".

S-au apucat și botoșănenii să facă sport

Challenge Day în variantă neoficială

Conform indicațiilor primite anul acesta la 26 mai, Oficiul județean pentru tineret și sport a organizat și la Botoșani Challenge Day. Manifestarea, în premieră, n-a prea convins cetățenii orașului datorită, probabil, și lipsei totale de informare și publicitate pe plan local: Challenge Day s-a asupra locainicilor odată în zvonul iminentei vizitei la Botoșani a președintelui Iliescu. Zvonul, care nu s-a mai confirmat, apăruse prin analogia că, orice vizită prezidențială la Iași era continuată automat cu una similară la Botoșani.

Challenge Day la Botoșani a antrenat 8 localități care au realizat următorul procentaj de participare: Botoșani 32%; Dorohoi 40%; Săveni 18,31%, Darabani 9,15%; Plopenii Mari 79%; Avrămeni 72% și Bucecea 60%.

Cifrele de mai sus, făcute publice destul de tîrziu de către O.J.T.S., le publicăm sub rezerva veridicității lor, cu atît mai mult cu cît în cursul zilei de vineri unul din activiștii Oficiului m-a avertizat că rezultatele Challenge Day sînt secrete! Reflex dobîndit de pe vremea Daciadei.

Amintim că "Challenge Day" a fost organizată oficial în doar două orașe din România. Probabil că, din exces de zel, botoșănenii s-au gîndit la acest nesperat prilej de a ieși din anonimat.

Val GURALIUC

Regele Cioabă al țiganilor a fost păcălit

Ofițerii biroului economic al Secției 14 Poliție au început urmărirea penală împotriva lui Ștefan Gănescu, de 51 de ani, director al S.C. "Mass Media 16" S.R.L., pentru înșelăciune în paguba proprietății publice și private, fals intelectual și uz de fals. Ștefan Gănescu a achiziționat 7.000 de kg de bronz turnat în valoare de 5.850.000 lei de la S.C. "Romsan" S.R.L. Sibiu - reprezentată de Ion Cioabă, regele romilor - și 6.500 kg, în valoare de 4.745.000 lei, de la S.C. "Pipa" S.A. Bistrița, pentru care a întocmit acte în vederea achitării contravalorii mărfii. A înmînat celor două societăți cecuri cu limită de sumă în valoare de 10.595.000 lei, cecuri ce nu au fost onorate, deoarece Ștefan Gănescu nu avea în contul său, deschis la "Bankcoop SMB", suma disponibilă. Totodată, a mai achiziționat metale neferoase de la firme particulare din Mehedinți, Dolj și Giurgiu, în valoare de 15.077.800 lei, modalitatea de plată fiind prin intermediul băncilor. Ștefan Gănescu a fost arestat în urma unui accident de circulație în județul Prahova, fiind cercetat de serviciul economic al poliției județene.

Cursul de schimb valutar

Pentru data de 2.06.1993, cursurile de schimb ale principalelor valute sînt următoarele:

1 dolar SUA (USD) - 650,00 lei
1 liră sterlină (GBP) - 1015,63 lei
1 schilling austriac (ATS) - 58,06 lei
1 franc elvețian (CHF) - 456,62 lei
1 franc francez (FRF) - 120,90 lei
1 marcă germană (DEM) - 408,55 lei
1 drahmă grecească (GRD) - 3,00 lei
100 lire italiene (ITL) - 44,20 lei
1 yen japonez (JPY) - 6,08 lei
100 lire turcești - (TRL) - 6,41 lei
1 ECU (XEU) - 795,89 lei
1 DST (XDR) - 922,37 lei

Volumul tranzacțiilor încheiate a fost de 2.037.240,30 USD.

ȘTIRI DIN BASARABIA

• Ieri, în cadrul procesului de la Tiraspol, Ilie Ilașcu a făcut o declarație publică, amintind că el și camarazii săi acuzați de "crime împotriva statului" sînt judecați după legile fostei R.S.S. Moldovenești, întrebînd instanța împotriva cărui stat au fost comise crimele.

Dacă judecata se face după legile fostei R.S.S. Moldovenești, a spus Ilașcu, atunci acuzații trebuie puși la dispoziția organelor de la Chișinău. Apoi, la cererea a cinci acuzați, aceștia au fost scoși din sală, rămînînd numai Valeriu Harbuz, care, ulterior, a recunoscut acuzațiile aduse.

• La Tighina a avut loc o nouă întîlnire a comisiei pentru reglementarea situației din raioanele de est ale Republicii Moldova, cu participarea reprezentantului C.S.C.E., Stanislav Dobrov. Reprezentanții Tiraspolului au susținut în continuare ideea federalizării Republicii Moldova, pe baza statutului de egalitate a două republici suverane, cerînd recunoașterea de către Chișinău a "Republicii Moldovenești Nistrene". Mai nou, Tiraspolul propune ca ipotetica federație să adere la Comunitatea Statelor Independente.

• Președintele și primul-ministru al Midovei au avut luni, separat, două întîlniri cu factori importanți de decizie din Federația Rusă: Mircea Snegur l-a primit, la Chișinău, pe procurorul-general al Rusiei, iar Andrei Sangheli s-a întîlnit, la Soci, cu premierul rus Victor Cernomîrdin. Se presupune că ambele întîlniri au avut pe lista de subiecte și procesul de la Tiraspol, fiind cunoscut faptul că demersurile anterioare ale lui Boris Eltîn, pe lîngă liderii separatiști, nu au avut efectul scontat.

Lucian POSTU

Ministerul Agriculturii propune scutirea de taxe vamale și impozite pentru importurile anului 1993

Conform unor studii făcute de specialiștii din Ministerul Agriculturii și Alimentației, necesarul de tractoare determinat în funcție de structura culturilor și de perioadele optime de executare a lucrărilor agricole este de 486,5 mii. Față de 139,6 mii de tractoare care existau la începutul anului, a rezultat un deficit de 45 mii pe an, ținînd seama și de rata anuală a casărilor. Unicul nostru producător de tractoare, S.C. Tractorul S.A., n-a reușit pînă în prezent să satisfacă decît 40% din cereri. Neexistînd perspective de îmbunătățire a ratei livrărilor, MAA consideră că se impune un import de 8-10 mii tractoare anual. **(Mediafax)**

O nouă problemă a Guvernului

Salarizarea personalului din instituțiile bugetare

Domnul Alexandru Athanasiu, președintele Comisiei pentru Muncă și Protecție Socială din Camera Deputaților, a încercat să elimine neclaritățile legate de salarizarea personalului din instituțiile bugetare. În nici un caz, Legea 40 privind salarizarea personalor din administrația centrală și locală nu se referea și la cazul personalului bugetar. Salarizarea lor este făcută prin intermediul hotărîrilor Guvernului. "Legea 40 prevede mărirea sporului de vechime în muncă la 25 %, de aceea mi se pare echitabil și firesc ca modificarea H.G. 307 (ce va avea loc în curînd) să cuprindă acordarea aceluiași spor de vechime și pentru salariații instituțiilor bugetare", a afirmat dl. Alexandru Athanasiu. Ar fi fost mai normal să existe o singură lege care să reglementeze regimul salarial al persoanelor din instituțiile bugetare. Actualmente, acest lucru nu se poate face, căci Legea 41/1991 a salarizării subliniază că persoanele din instituțiile bugetare au salariul reglementat prin hotărîri ale Guvernului, după discuții cu sindicatele. Modificarea Legii 41/1991 se va putea efectua cînd va fi definitivat statutul funcționarului public, ce va transa neechivoc cine intră în aceste categorii. În viitor, se prefigurează o legislație reformulată, care va specifica funcțiile publice (în nici un caz nu are loc o negociere colectivă) și categoria salariaților din sectorul public (caz în care există și negocierea colectivă).

De ieri au intrat în vigoare carnetele de sănătate

Carnetele de sănătate au fost înființate cu scopul de a opri abuzurile și corupția în sectorul sanitar, a declarat ministrul sănătății, Iulian Mincu. Începînd cu 1 iunie a.c., prescrierea și eliberarea medicamentelor în regim de compensație se va face prin intermediul carnetelor de sănătate de tip individual. Acestea se eliberează contra cost (30 lei) numai de către medicul din dispensarele teritoriale și sînt valabile pentru o perioadă de 2 ani. Orice medic va putea prescrie medicamente în regim de compensație 50% și 75%. Medicamentele compensate 100% nu pot fi prescrise decît de medici specialiști. Carnetul va fi prezentat în mod obligatoriu la fiecare consultație și farmacie, o dată cu rețeta. **(Mediafax)**

La invitația Departamentului American al Apărării

Generalul Dumitru Cioflină vizitează Washingtonul

Secretarul de stat al Marelui Stat Major din Ministerul român al Apărării, generalul Dumitru Cioflină, a început ieri o vizită oficială în Statele Unite, ca invitat al Departamentului American al Apărării și al Comandamentului Suprem Aliat al zonei Atlanticului. Generalul Cioflină se va întîlni cu adjunctul ministrului american al Apărării și cu președintele Comitetului reunit inter-arme, generalul Colin Powell. **(NEP)**

La Universitatea din Sibiu

Ambasadorul SUA a primit titlul de "Doctor Honoris Causa"

Universitatea din Sibiu i-a decernat ieri dimineață titlul de "Doctor Honoris Causa" Excelenței Sale John A. Davis jr., ambasadorul SUA în România.

Manifestarea face parte din ciclul "Zilele centrelor culturale american, britanic, francez și german" din Universitatea sibiană.

S.C. STANDARD COMERCIAL MOLDAVIA S.R.L. Iași
cu sediul în Str. Bradului nr. 5
angajează muncitori calificați TÎMPLARI sau necalificați care au lucrat în domeniu
Relații la sediul unității, telefon 122748 sau 122850.

Cetăţenii din Tomeşti vor ca localitatea lor să devină cît mai repede cartier al Iaşului

• ei consideră că administraţia locală nu se implică deloc în problemele comunităţii •

Pe raza comunei Tomeşti există un cartier format din 55 de blocuri, în care locuiesc aproximativ 2.000 de familii, cartier botezat, imediat după evenimentele din decembrie 1989, "Victoria". Datorită amplasării faţă de municipiul Iaşi şi a mediului din care provin majoritatea locuitorilor săi, precum şi a motivului pentru care s-a construit, cartierul "Victoria"-Tomeşti se află într-o poziţie cel puţin inconfortabilă. Cetăţenii acestui cartier nu sînt nici oraşeni şi nici ţărani; dependenţi în fiecare clipă de facilităţile civilizaţiei urbane, ei sînt tributari în aceeaşi măsură şi deficienţelor acesteia.

Gazele naturale, apă rece şi apa caldă, transportul în comun şi gospodăria comunală sînt asigurate de regiile autonome, de profil, ale municipiului Iaşi. Pe de altă parte, aprovizionarea cu bunuri de consum şi alimente este făcută, la un standard foarte scăzut, de Cooperativa de consum Tomeşti. Nu există încă nici o piaţă agro-alimentară amenajată corespunzător, astfel că lumea trebuie să-şi facă piaţa şi celelalte cumpărături din oraş, tîrîindu-şi sacoşele prin trei mijloace de transport în comun pînă ce ajung acasă. La fel ca şi adulţii (care, majoritatea, lucrează în zona industrială a Iaşului), copiii îşi desfăşoară activitatea şcolară în trei schimburi, în trei localuri necorespunzătoare şi insuficient dotate. Profitînd de faptul că, din punctul de vedere al furnizorilor utilităţilor edilitare, cartierul Tomeşti depinde de municipiul Iaşi, Consiliul local al Tomeştiului nu se implică deloc în rezolvarea problemelor specifice ale acestui cartier. Canalele înfundate, ţevile sparte, drumurile şi aleile inundate, ale căror remedieri sînt de competenţa şi obligaţia administraţiei locale, sînt lăsate la voia întîmplării. "Nu am văzut niciodată să mătură cineva aleile dintre blocuri, să controleze igiena şi salubritatea localurilor publice şi a produselor alimentare", se menţionează într-o adresă comună a trei administraţii de locatari din cartierul Tomeşti, adresată prefectului Dan Gălea. Pe baza tuturor acestor considerente, această adresă este de fapt o rugăminte în vederea unei intervenţii pe lîngă parlamentarii din judeţul Iaşi pentru iniţierea unui proiect de lege pentru trecerea în administraţia municipiului Iaşi a cartierului Tomeşti.

Conceput la începutul anilor '80 ca o zonă de aşteptare la 2 km de porţile oraşului Iaşi, acest cartier parcă "orfan" a fost construit în doar cîţiva ani pentru cei care lucrau în întreprinderile ieşene, dar nu aveau dreptul să locuiască în oraş. În aceeaşi perioadă, oraşul Iaşi devenise "oraş închis".

Edi CALOTĂ

La ITELS, lupta pentru putere continuă

Odată cu arestarea preventivă a celor doi directori ai S.C. ITELS S.A., s-a încercat preluarea conducerii societăţii de către Dorin Neagu, fost director executiv cu probleme de aprovizionare. Au fost convocate ilegal o serie de adunări generale, ce au avut ca scop schimbarea Consiliului de Administraţie şi înlocuirea cu unul nou, în fruntea căruia se afla domnul Dorin Neagu. Acestuia i-a fost desfăcut contractul de muncă în urma unor abateri grave, urmînd ca abaterile aduse unităţii să-i fie imputate după încheierea anchetei ce evaluează aceste pierderi. Ca răspuns, domnul Neagu promitea să revină şi să schimbe conducerea cu ajutorul muncitorilor. Reprezentantul local al ITELS a încheiat un contract cu firma "Protguard" pentru paza şi apărarea sediului, agenţii permiţînd accesul în unitate numai persoanelor acreditate. Seria adunărilor generale a acţionarilor şi salariaţilor a continuat, iar la ultima şedinţă s-a hotărît revocarea întregului Consiliu de Administraţie. Din punct de vedere juridic, această hotărîre este, de fapt, o gafă, deoarece poate fi vorba de, cel mult, o suspendare a Consiliului şi numai pînă ce hotărîrea definitivă a instanţei stabileşte vinovăţia celor doi directori. După această adunare, Consiliul actual încearcă să se înscrie la Camera de Comerţ şi Industrie.

Adina SCUTELNICU

Directorul de la Pangran a renunţat la funcţie

• el a rămas director numai la societatea particulară "Compani" S.A., care aparţine tot salariaţilor de la Pangran •

Dl. Aurel Macovei, care a ocupat din luna februarie postul de director general atît la S.C. Pangran S.A., cît şi la S.C.Compani S.A., societate cu capital privat, înfiinţată de către Asociaţia salariaţilor de la Pangran S.A., a renunţat ieri, 1 iunie, la funcţia pe care o avea la Pangran S.A. El rămîne în continuare director general al Compani S.A., care a cumpărat în luna februarie prin licitaţie activele în valoare de 328 milioane lei, de la Pangran S.A.

Un muncitor a fost călcat de compactorul pe care-l conducea

Pe data de 28 mai, Vasile Burlacu, mecanic la Direcţia judeţeană de drumuri şi poduri Iaşi, în vîrstă de 32 de ani, a fost accidentat mortal în timp ce conducea cilindrul compactor pentru tasat asfaltul de la punctul de lucru la locul de parcare. Din cauza neatenţiei, utilajul a intrat pe taluzul drumului, s-a răsturnat şi l-a prins pe Vasile Burlacu sub cilindru, accidentîndu-l mortal.

Vasile Burlacu a lăsat în urmă soţia cu 4 copii minori. **(C.D.)**

O fată de 16 ani a cerut să fie încredinţată familiei colegei de bancă

• a ajuns la această soluţie disperată din cauza tatălui vitreg •

Comisia pentru minori din cadrul Primăriei a fost confruntată în cadrul penultimei sale întruniri cu o cerere mai puţin obişnuită. Irina I. de 16 ani, elevă în anul I la Şcoala Profesională MIU a cerut, în pofida faptului că are părinţi, ca tutela sa să fie încredinţată familiei colegei sale de bancă, cu care este prietenă. Deşi, la prima vedere, ar putea să pară anormal, comisia pentru minori a decis ca cererea fetei să fie admisă. Dar iată care este povestea Irinei.

În urmă cu 8 ani, tatăl Irinei, Petru Ioniţă, a murit, fata rămînînd în grija mamei sale Elena. După un timp de la decesul soţului, femeia îşi găseşte un concubin, cu care de altfel se şi căsătoreşte. Din declaraţiile fetei rezultă că atît mama sa, cît şi tatăl vitreg obişnuiau să bea pînă cînd nu mai ştiau de ei. De cele mai multe ori, ameţit bine de băutură, după ce Elena adormea, soţul acesteia se furişa în patul fetei sale vitrege. Irina recunoaşte că individul nu-i cerea decît să o lase să o mîngîie. Nemaiputînd suporta această situaţie, fata a fugit din casa părintească, căutînd sprijin la bunica sa după mamă, din localitatea Rediu. În mod normal, comisia pentru minori a transferat administrarea pensiei de urmaş bunicii Irinei. Nemulţumită de faptul că pierdea o sursă de venit, Elena a făcut presiuni asupra mamei sale, convingînd-o ca o parte din banii fiicei sale să-i primească ea. Ca urmare a unor discuţii dintre nepoată şi bunică, Irina suspectînd-o, pare-se pe nedrept, pe bătrînă că mănîncă pe ascuns, fata se hotărăşte, în sfîrşit, să se mute definitiv la părinţii colegei sale de bancă. Astfel, din octombrie anul trecut cele două fete au fost practic nedespărţite. În toată perioada aceasta, cei 10.000 de lei, pensia de urmaş a fetei, au fost primiţi şi cheltuiţi de către Elena. Ancheta socială făcută la domiciliul familiei Irinei a arătat că în apartamentul acestora este o mizerie de nedescris. Cu toate acestea, la comisia pentru minori, Elena a declarat căeste nedumerită şi nemulţumită de ridicarea tutelei fiicei sale. Bunica, prezentă şi ea, s-a arătat îndurerată de faptul că un copil încearcă să-şi găsească liniştea, dacă nu fericirea, în mijlocul unei familii străine.

Mihaela CĂNĂNĂU

A început Balcaniada Aeronautică '93

În cîteva localităţi din ţara noastră a început ieri Balcaniada Aeronautică '93, organizată de Federaţia Aeronautică Internaţională şi de Federaţia Aeronautică Română. Ieşenii vor avea ocazia să urmărească întrecerile de la secţia planorism, ce se vor desfăşura pînă la data de 21 iunie. **(C.D.)**

În pragul verii,

Nici o întreprindere din Iaş nu mai produce gheaţă

De o lună... de zile, de cînd căldura verii a început să-şi facă simţită prezenta, gheaţa lipseşte cu desăvîrşire la producătorii din Iaşi. Acest produs contribuie substanţial la calitatea băuturilor răcoritoare şi este foarte solicitat în prezent, atît de către întreprinzătorii particulari care desfac băuturi răcoritoare, cît şi de unităţile de profil din alimentaţia publică.

S.C. TAMAZ FRIGOCARNE, unul dintre producători, nu mai produce gheaţă de trei ani, iar, în prezent, utilajele destinate acestei linii de fabricaţie sînt defecte. Reconditionarea lor necesită sume importante de bani, care nu sînt alocate de către Consiliul de Administraţie. În cazul redeschiderii liniei, se apreciază că este posibilă creşterea costului de producţie al gheţii, datorită valorii ridicare a reconditionării, deci, implicit, a preţului său de vînzare, ceea ce va face nerentabilă respectiva activitate de producţie.

La ora actuală, principalul producător al calupurilor de gheaţă rămîne VITALEF S.A. Gheorghe Stanciu, director general al societăţii, ne-a declarat că, din motive exclusiv financiare, producerea gheţii nu a fost posibilă pînă în prezent. Cu toate acestea, prin eforturile susţinute ale conducerii întreprinderii, s-a reuşit aducerea în stadiul final a reparaţiilor utilajelor necesare pentru producerea gheţii.

În cursul zilei de ieri, 1 iunie, era aşteptat un transport de trei tone de clorură de calciu, de la Combinatul Chimic Borzeşti, substanţă utilizată în procesul tehnologic de fabricaţie.

În aceste condiţii, VITALEF S.A. este în măsură ca, pînă la sfîrşitul acestei săptămîni, să înceapă producţia efectivă.

M.B.

Conflict de muncă la Miteco SA

Sindicatul acuză actualul director de dezinteres şi neglijenţă în serviciu

În cursul zilei de astăzi urmează să fie înregistrat la Direcţia Muncii şi Protecţiei Sociale conflictul de muncă între salariaţi şi administraţia Societăţii Miteco SA, ce are un număr de 87 de angajaţi şi al cărei obiect de activitate este cel de proiectare în domeniul construcţiei de maşini. Firma este fosta filială a CCSITUC Brăila. Scopul principal al acţiunii greviste constă în schimbarea conducerii actuale a firmei datorită următoarelor motive, aşa cum au fost prezentate de conducerea sindicatului: - neacordarea la timp a compensaţiei, conform HG 176; încălcarea legilor financiare; tergiversarea consultărilor cu salariaţii în vederea stabilirii compensaţiei; nerespectarea contractului colectiv de muncă, referitor la acordarea drepturilor băneşti restante pentru anul 1991 şi 1992; faptul că indexările s-au acordat cu întîrzieri de două luni; nereactualizarea tarifului orar de plată al salariaţilor; tolerarea evaziunii fiscale săvîrşită de fostul contabil şef care nu şi-a impozitat corect salariul, deşi făcea cumul de funcţii.

De fapt, acuzele sînt mai numeroase şi se referă în special la persoana directorului, ing. Mihai Prodan, care, conform opiniei sindicatului, a dat dovadă de dezinteres şi neglijenţă în îndeplinirea atribuţiilor ce-i revin. Trebuie amintit că actualul director a fost ales de către salariaţi la începutul anului 1990 tocmai pentru că era considerat un specialist care nu stresa salariaţii. Reversul medaliei este sesizat acum, în condiţiile economiei de piaţă.

Liderul de sindicat, ing. Mihai Neamţu, a declarat că dorinţa unanimă a salariaţilor este de a avea la conducere o persoană decisă şi dinamică.

Referitor la situaţia creată la Miteco SA, i-am solicitat o declaraţie şi directorului Mihai Prodan, care a găsit cîte o explicaţie cît de cît legală pentru o parte din acuzaţiile formulate de sindicat. Trebuie subliniat faptul că la discuţii a participat şi contabilul şef, ale cărui afirmaţii nu au fost în totalitate în concordanţă cu cele ale directorului. În acest sens, trebuie amintită situaţia în care directorul primeşte un spor de 25% peste salariu "pentru lucru sistematic peste orele de program". Nu am primit explicaţii concrete în legătură cu cine decide cînd poate fi suspendat acest spor în condiţiile în care într-o lună activitatea directorului se desfăşoară după un program normal.

Alin TOCAN

Buletinul şomajului

Actele necesare întocmirii dosarului pentru ajutorul de şomaj:

- buletin de identitate;
- actul de studii;
- adeverinţă de repartizare pentru absolvenţii de liceu, şcoli profesionale sau învăţămînt superior;
- carnetul de muncă, împreună cu adeverinţă eliberată de unitatea din care provine şi din care să rezulte vechimea totală în muncă şi cuantumul alocaţiei primite;
- livretul militar pentru cei care au satisfăcut stagiul militar;
- certificatele de naştere ale copiilor pînă la 16 ani pentru primirea alocaţiei de stat dacă este titularul alocaţiei;
- certificat medical din care să rezulte starea de sănătate sau eventualele restricţii medicale;
- acte doveditoare din care să rezulte că persoanele respective nu se află în situaţiile prevăzute la articolul 5, literele a şi b din lege (să nu deţină terenuri agricole şi să nu beneficieze de venituri mai mari de cel puţin jumătate din salariul minim pe economie).

• Locuri de muncă disponibile

• S.C. HIDROCONSTRUCŢIA S.A. Bucureşti, filiala Tg. Jiu angajează 50 dulgheri şi 50 fierari-betonişti. Condiţii avantajoase de încadrare. Cazare în colonie; tel. 0929/16738;

• S.C. AGMUS S.A. angajează 5 directori executivi, 18 şefi-birouri, un jurisconsult, 5 economişti, 2 contabili;

• SOCOM "HERMES" Iaşi angajează zidari, zugravi, dulgheri, fierari-betonişti, lăcătuşi, confecţioneri, tonetari.

Sorin SIMON

Ziarul nostru publică gratuit oferte pentru locuri de muncă.

Un document excepţional prezentat în exclusivitate de "Monitorul" (3)

Raportorii Consiliului Europei consideră că închisorile româneşti sînt mizerabile

Domnul Gunnar Jansson, raportor oficial desemnat de Adunarea Parlamentară a Consiliului Europei, a efectuat acum cîteva săptămîni o vizită în România. În cursul acestei vizite, raportorul oficial a purtat discuţii cu ambasadorii statelor membre ale Consiliului Europei, cu preşedinţii celor două Camere ale Parlamentului, cu preşedintele Ion Iliescu şi cu reprezentanţi ai ministerelor. Pe baza informaţiilor obţinute, domnul Jansson a întocmit o notă de constatări care stă la baza raportului privind cererea de admitere a României în Consiliul Europei.

După ce s-a referit la unele deficienţe constatate în România (lipsa unui control parlamentar asupra Serviciului Român de Informaţii, aspecte negative ale sistemului puterii judecătoreşti, obedienţa Televiziunii Române faţă de Putere), domnul Jansson a abordat problema penitenciarelor româneşti.

În general, închisorile bucureştene vizitate de doi dintre membrii Comisie pentru probleme juridice şi drepturile omului din cadrul Consiliului Europei, prezintă condiţii nesatisfăcătoare din mai multe puncte de vedere. În primul rînd, domnul Jansson apreciază că este anormal ca delincvenţii minori şi cei care prezintă boli psihice să fie încarceraţi în celule în care stau şi alţi deţinuţi. De asemenea, raportorul desemnat de Consiliul Europei consideră că este necesar să fie îmbunătăţite condiţiile de viaţă în închisori, evitîndu-se, pe cît posibil, celulele comune.

O altă observaţie interesantă se referă la reducerea perioadei de arest preventiv. Această perioadă este, în general, mult prea lungă", comentează raportorul Consiliului Europei, concluzionînd astfel: "Condiţiile de detenţie în România nu corespund, cu certitudine, ansamblului regulilor minime de detenţie respectate de ţările membre ale Consiliului Europei. Cu toate acestea, în alte ţări care au solicitat admiterea în Consiliul Europei au fost găsite condiţii de detenţie mai precare decît cele din România".

Ultimul capitol al notei redactate de domnul Jansson conţine cîteva concluzii sumare dar nuanţate, privind situaţia ţării noastre. "După revoluţia din 1989, în România au fost înregistrate progrese remarcabile în acele domenii cărora Consiliul Europei le acordă o importanţă deosebită. (...). Cu toate acestea, rămîn multe de făcut în ceea ce priveşte instaurarea drepturilor şi libertăţilor fundamentale. Este relativ uşor să schimbi legile, însă este dificil să modifici mentalităţile, în special în administraţie şi în rîndul funcţionarilor"

În numărul de mîine al cotidianului nostru, vom începe prezentarea raportului preliminar întocmit de domnul Oscar König, raport care reflectă mai complet evoluţia ţării noastre în ultimii ani. Reamintim că pe baza acestui raport preliminar, Adunarea Parlamentară a Consiliului Europei va hotărî dacă România îndeplineşte toate condiţiile pentru a deveni membră cu drepturi depline a acestui for european.

Mona DÎRŢU

Produsele cosmetice de pe piaţă nu pot fi expertizate la Iaşi

Multe dintre produsele cosmetice apărute pe piaţa ieşeană nu au certificat de garanţie sau sînt chiar expirate. Este vorba de cosmeticele achiziţionate cu "bucata" de către magazinele tip consignaţia de la diferite persoane particulare şi de produsele pirat care folosesc numele unor firme renumite. Aceste produse nu pot fi expertizate din lipsa unor norme necesare efectuării unui astfel de control. D-na Rodica Astărăstoaie, şefa Laboratorului de Testare şi Control al Medicamentelor, ne-a informat că acest laborator dispune numai de cîteva norme necesare verificării unui anumit tip de săpun şi şampon medicinal, urmînd ca aceste norme să fie completate în cursul acestei luni. Noile standarde vor permite lărgirea gamei produselor ce pot fi analizate de acest laborator. **(A. SCUTELNICU)**

ROMÂNIA RENEL REGIA AUTONOMĂ DE ELECTRICITATE
DIRECŢIA GENERALĂ DE TRANSPORT ŞI DISTRIBUŢIE A ENERGIEI ELECTRICE
FILIALA DE REŢELE ELECTRICE IAŞI

FILIALA DE REŢELE ELECTRICE IAŞI

Aduce la cunoştinţa celor interesaţi că sesiunea de examene pentru autorizarea electricienilor de către RENEL - Bucureşti va avea loc la 4 iunie 1993 la sediul F.R.E. Iaşi.

Înscrieri se fac în ziua de 4 iunie 1993 între orele 7.00-13.00 la sediul F.R.E Iaşi din Str. Uzinei nr. 38.

Examenul va avea loc în ziua de 4 iunie 1993 între orele 14.00-21.00 la Liceul Industrial nr. 2 Energetic Iaşi din Str. Socola nr. 88.

Electricienii încadraţi la firmele autorizate de F.R.E. - Iaşi să execute instalaţii electrice se vor prezenta obligatoriu la reexaminare.

Candidaţii care au obţinut autorizaţii provizorii în sesiunea octombrie 1991 se vor prezenta pentru definitivarea autorizaţiei în această sesiune.

Relaţii suplimentare la telefon 142420/120, 220.

Postul de radio al monitorului

în curînd începem emisia

ŞTIREA ZILEI

Preşedintele Iugoslaviei restrînse, Dobriţa Ciosici, a fost înlăturat din funcţie

Preşedintele Serbiei, Slobodan Miloşevici, a avut un rol hotărîtor în demitere

Preşedintele Iugoslaviei restrînse, Dobriţa Ciosici, a fost înlăturat din funcţie, în urma adoptării de către parlamentul de la Belgrad a unei moţiuni de cenzură. Aceasta a fost prezentată de deputaţii sîrbi, care l-au acuzat că a încălcat Constituţia, ignorînd Parlamentul şi promovînd propria sa politică externă. Deputaţii naţionalişti sîrbi sînt nemulţumiţi mai ales de faptul că Dobriţa Ciosici i-a îndemnat, printre altele, să accepte planul de pace Vance-Owen, propus pentru Bosnia-Herţegovina. Majoritatea deputaţilor muntenegreni din Parlamentul Federaţiei Iugoslave s-au opus înlăturării lui Ciosici. Agenţiile de presă apreciază în primele comentarii transmise după demiterea lui Ciosici că decizia va prelungi războiul din Bosnia-Herţegovina şi va acutiza tensiunea din Serbia şi Muntenegru. Agenţia Reuter apreciază că îndepărtarea lui Ciosici reprezintă "un semn clar că adepţii liniei dure din Serbia au devenit puternici".

Adrian OCHEAN

În Cambodgia

Un militar ONU a fost ucis şi alţi trei răniţi

Khmerii Roşii frînează procesul democratizării

Un membru al corpului de păstrare a păcii în Cambodgia a fost ucis şi alţi trei răniţi într-o ambuscadă, la trei zile după încheierea alegerilor generale. Un purtător de cuvînt al Organizaţiei Naţiunilor Unite a acuzat facţiunea comunistă Khmerii Roşii de comiterea atacului. Acesta este primul atac de la începerea procesului electoral, acum opt zile. În timp ce au mai rămas voturi de numărat, Partidul Poporului (de guvernămînt) a cerut Naţiunilor Unite să înceteze publicarea rezultatelor parţiale. Un purtător de cuvînt guvernamental a declarat că unele cifre ar trebui revizuite, fiind afectate de neregularităţi.

Ultimele rezultate indicau că Partidul Poporului se afla la acelaşi nivel cu Partidul Monarhist. Reprezentanţi ai Naţiunilor Unite au declarat că, în ciuda cererii Partidului Poporului, va continua anunţarea rezultatelor parţiale.

Partidul de guvernămînt din Cambodgia contestă rezultatul alegerilor

Partidul de guvernămînt din Cambodgia a cerut ca recentul vot să fie anulat în 4 provincii şi în capitala Phnom Penh. Totul a început cu îngrijorarea legată de păstrarea urnelor de vot peste noapte, chiar dacă ele s-au aflat în custodia ONU.

În toiul alegerilor, s-a descoperit că multe din sigiliile ONU de pe urne au fost rupte în timpul transportului. Oficialităţile cambodgiene au fost puse în încurcătură, deşi observatorii ONU au înlocuit sigiliile şi au declarat că nimic deosebit nu s-a petrecut şi că aceasta nu constituie o problemă majoră. Partidul de guvernămînt însă, constatînd posibilitatea pierderii alegerilor, a cerut anularea voturilor tocmai în acele regiuni şi mai ales în capitală, unde s-a aflat în minoritate de voturi. ONU a respins această cerere, faptul urmînd să dea naştere probabil unor ostilităţi şi unei atmosfere de neîncredere.

La Sarajevo

Două obuze întrerup un meci de fotbal

S-au înregistrat 11 victime

La Sarajevo, cel puţin 11 persoane au fost ucise de explozia a două proiectile de artilerie, căzute pe un teren de fotbal, în cartierul Dobrinia, cu prilejul unui meci. Medicii din oraş au afirmat că alte 40 de persoane au fost rănite. Primul proiectil a căzut imediat după începerea meciului, iar cel de-al doilea la cîteva minute. Locuitorii s-au crezut în siguranţă pe un teren de fotbal, înconjurat de blocuri înalte. Printre cele 11 victime au fost şi patru copii. Atacul de ieri s-a soldat cu cel mai mare număr de victime în rîndul civililor, în anul 1993. Acum un an, un alt atac a provocat moartea a 16 persoane, care stăteau la rînd la lapte.

Pe drumurile Bosniei

Trei şoferi italieni răpiţi şi împuşcaţi de teroriştii musulmani

Ministrul italian al Afacerilor Externe, Beniamino Andreata, i-a cerut cu fermitate omologului său bosniac, Hari Silajzici, sprijin din partea guvernului de la Sarajevo, pentru stabilirea circumstanţelor în care a avut loc atacul de sîmbătă, asupra unei misiuni umanitare italiene. Trei şoferi civili italieni care transportau alimente au fost omoriţi în Bosnia centrală. Un grup format din treizeci de persoane, purtînd însemnele armatei musulmane, au oprit vehiculele italiene, i-au reţinut pe şoferi, ucigînd trei dintre aceştia. Guvernul italian a calificat faptul ca fiind o crimă brutală şi gratuită.

Două milioane de musulmani în pelerinaj la Mecca

Circa 2 milioane de musulmani s-au adunat luni, 31 mai, la Mecca, în Arabia Saudită, pentru a marca sfîrşitul pelerinajului anual la Alhaj. Cel puţin o dată în viaţă, musulmanii sînt obligaţi să calce pe urmele profetului Mahomed şi să efectueze o călătorie la Mecca. Încheierea pelerinajului a fost sărbătorită cu fast şi cu sacrificarea a nenumărate oi. Mii de iranieni au fost prezenţi la ceremonie, în ciuda disputei dintre Iran şi Arabia Saudită.

Scoţienii nu se zgîrcesc la whisky

O distilerie scoţiană care va licita un lot de whisky rar, produs în 1926, se aşteaptă să primească oferte de pînă la 15.000 de lire (23.000 dolari) pentru o sticlă. Compania Macallan urmează să prezinte 12 eşantioane din licoarea cea "fierbinte", la Milano, în cadrul unei ceremonii speciale, în care licitaţiile se vor ţine la secret. Un purtător de cuvînt al distileriei a arătat deja că un om de afaceri scoţian oferă 15.000 lire pentru o sticlă. Recordul este deţinut tot de Macallan, care în 1987 a reuşit să vîndă o sticlă cu preţul de 5.500 lire (8.650 dolari). **(Reuter)**

Deşi pensionarii nu mai ţin cu preşedintele Walesa, tinerele încă îl consideră un idol.

Pentru a nu spori deficitul bugetar

Preşedintele Poloniei a refuzat mărirea pensiilor

Preşedintele Poloniei, Lech Walesa, a anunţat că nu va semna un proiect de lege pentru mărirea pensiilor, care ar creşte deficitul bugetar. Proiectul de care ar fi beneficiat pensionarii din sectorul de stat a fost adoptat de Parlamentul polonez în aprilie, deşi premierul Hanna Suchocka nu fusese de acord cu el, încercînd să menţină deficitul în limitele stabilite de Fondul Monetar Internaţional. Refuzul preşedintelui Walesa de a semna proiectul de lege, după moţiunea de neîncredere în guvern care a dus la dizolvarea Parlamentului şi menţinerea guvernului, semnifică un gest important în favoarea forţelor care sprijină economia de piaţă în Polonia. Preşedintele Poloniei a apelat la cetăţenii ţării, îndemnîndu-i să voteze un nou Parlament, capabil să pună în aplicare programul de reforme şi a promis că va sprijini realizarea acestuia. Lech Walesa a anunţat că va promulga noua Lege electorală. Aceasta prevede ca partidele care întrunesc mai puţin de 5% din voturi, la nivel naţional, să nu poată fi reprezentate în Parlament, caz în care s-ar permite formarea de coaliţii politice puternice, iar forul legislativ ar fi mai puţin fragmentat. **(NEP)**

În urma atacului rasist de la Solingen, un nou refren se aude:

"Ieri evreii, astăzi turcii"

Ieri au avut loc funeraliile celor cinci etnici turci (trei femei şi doi copii) care şi-au pierdut viaţa sîmbăta trecută într-un incendiu din oraşul Solingen, din vestul Germaniei, în apropiere de Köln, provocat, după cît se pare, de extremişti de dreapta. Demonstraţiile împotriva atacului rasist de la Solingen au degenerat marţi noaptea în ciocniri violente cu poliţia. Manifestanţii, în majoritate etnici turci, au aruncat cu pietre în poliţişti, au distrus cîteva maşini şi au spart vitrine. Cel puţin trei poliţişti şi un copil au fost răniţi. Circa 50 de persoane au fost arestate. Manifestanţii purtau pancarte pe care se putea citi: "Ieri evreii, astăzi turcii" şi "Născuţi aici, arşi aici". În zorii zilei de ieri, sute de turci au blocat calea către aeroportul internaţional din Bonn, provocînd serioase întreruperi de circulaţie şi dereglări ale traficului aerian. Oficialităţile au rugat pe cei 1,6 milioane de turci, cea mai numeroasă minoritate etnică din Germania, să aibă încredere în sistemul de justiţie. Poliţia germană a arestat ieri un tînăr de 16 ani, ca urmare a atacului din Solingen. (Nord-Est Press)

În Comunitatea Economică Europeană

Săptămîna de lucru va fi de maximum 48 de ore

Comisia executivă a CEE va hotărî ca săptămîna de lucru, în ţările comunitare, să fie de maximum 48 de ore, informează AFP. Marea Britanie, care s-a opus pînă acum unei reglementări comunitare în această problemă, a pus condiţia ca hotărîrea să nu intre în vigoare înainte de următorii trei ani, au precizat surse diplomatice. În 11 ţări comunitare, legislaţia referitoare la durata săptămînii de lucru variază, iar Marea Britanie este singura ţară în care nu există nici un fel de reglementare în această privinţă. Miniştrii muncii din ţările membre ale CEE se vor întîlni marţi la Luxembourg, dar ei vor avea o ordine de zi foarte încărcată, care nu le va permite să ia în discuţie şi raportul Comisiei europene în privinţa şomajului şi care este direct legat şi de problema limitării săptămînii de lucru. Conform datelor oficiale, 17,4 milioane de persoane sînt şomere în cadrul CEE la această oră, ceea ce reprezintă 10% din populaţia activă. În cadrul comunicatului Comisiei CEE se afirmă că aceste cifre sînt, din punct de vedere politic, inacceptabile.

Regina Elisabeta a II-a - la 40 de ani de la urcarea pe tron

Unii comentatori ireverenţioşi se întreabă dacă Prinţul Charles mai poate spera să fie uns şi încoronat într-o zi la Westminster Abbey

Se împlinesc săptămîna aceasta 40 ani de cînd Marea Britanie şi-a încoronat cu surle şi trîmbiţe o nouă şi tînără regină. Elisabeta a II-a marca începutul unei epoci glorioase de renaştere naţională. Dar în zorii fericitei zi a ceremoniei, cerurile s-au deschis şi a început să toarne. Spiritele părtinitoare au putut vedea în potopul care a ţinut toată ziua un semn rău. Miercuri, însă, o regină căruntă îşi va celebra a 40-a aniversare a încoronării cu o lungă listă de nereguli domestice şi va fi înconjurată de nemulţumirea generală care derivă din combinaţia perfectă între recesiunea economică şi averile Casei regale.

Controversatele căsătorii regale au alimentat o atitudine de neîncredere faţă de pietrele de boltă ale vieţii britanice instituţionalizate - de la poliţie la parlament - şi au făcut ca urările pentru o domnie lungă şi glorioasă să sune cumva a gol. Un sondaj de opinie publicat sîmbătă arată că majoritatea "supuşilor" o respectă pe regină, deşi o găsesc cam "posomorîtă". Membrilor mai puţin importanţi ai familiei regale li s-a sugerat să îşi caute "slujbe serioase" pentru a reduce costurile monarhiei. În 1953, cînd Elisabeta s-a urcat pe tron după 16 luni de doliu după tatăl ei, regele George al IV-lea, naţiunea a aplaudat chipul proaspăt şi ocazia de a renunţa la regimul de austeritate postbelic. La cererea reginei, încoronarea de la Westminster Abbey a fost transmisă live la televiziune pentru cei ce-şi puteau permite atunci un televizor, semnalînd astfel o orientare mai modernă, mai deschisă a instituţiei ale cărei rădăcini urcă pînă în Anglia secolului IX. Ziarele vremii îi prevesteau "strălucitoarei doamne" un destin măreţ, ca al Elisabetei I, care a marcat instaurarea insularilor ca mare putere comercială. Cucerirea vîrfului Everest de către o expediţie britanică cu doar cîteva zile înainte de ceremonie a încununat acest moment de mîndrie naţională.

Ediţia suvenir din această lună a publicaţiei "The Radio Times" a surprins amintirile supuşilor foiali care au fost prezenţi acum patru decenii.

"Cînd trăsura ei a trecut pe lîngă mine... efectul a fost acelaşi şi la ceilalţi băieţi! Simţeai că inima o să ţi se spargă, aproape că plîngeai în momentul în care îi dădeai reginei onorul" a spus Richard Smith din Shipley, soldat din gardă la vremea încoronării. Dar prima transmisiune directă a unei încoronări a însemnat şi introducerea unei epoci de conflicte crescînde între coroană şi presă, reflectînd o tot mai mare lipsă de reverenţă faţă de autoritate. Fundalul aniversării de anul acesta îl vor constitui dezbaterile zgomotoase din mass-media despre monarhie ca presupus păzitor al moralei publice, ca simbol al Regatului Unit sau ca reminiscenţă a moştenirii imperiului Britanic. Unii comentatori ireverenţioşi se întreabă chiar dacă Prinţul Charles mai poate spera să fie uns şi încoronat într-o zi la Westminster Abbey, acum că despărţirea sa de Prinţesa Diana a devenit un fapt. Programele satirice îşi permit asemenea libertăţi cu imaginea familiei regale, încît, cu cîţiva ani în urmă, ele ar fi fost considerate o ruşine naţională. Astăzi, însă, ele sînt primite cu hohote sănătoase de rîs.

În ciuda separărilor Charles-Diana şi Andrew-Sarah şi a noii căsnicii a prinţesei Anne, Regina se bucură încă de stimă, mai ales în rîndul celor care au apucat-o în vremuri mai bune. Tinerii sînt mai puţin entuziaşti. Regaliştii consideră, aşa cum au subliniat la Conferinţa Monarhiei de anul trecut, că unele mici reforme, cum ar fi plata impozitelor şi renunţarea la retribuirea membrilor familiei din bugetul statului, pot duce la stabilizarea dinastiei pentru anii care vin. Palatul Buckingham a anunţat că nu se fac planuri de sărbătorire şi că Regina, în vîrstă de 67 de ani, îşi va petrece ziua la Derby, un punct roşu în calendarul alergărilor de cai.

Şeful CIA în vizită la Varşovia

Serviciile secrete poloneze au refuzat să comenteze ştirea

O ştire retransmisă de France Press informează că James Woolsey, directorul Agenţiei Centrale de Informaţii a SUA (CIA), efectuează începînd de luni o vizită neoficială în Polonia. Vizita este urmarea deplasării întreprinse în SUA, cu cca 15 zile în urmă de ministrul de interne al Poloniei, Andrzej Milczanowsky, invitat de şeful Serviciilor Secrete Poloneze, Jerzy Konieczny. Se apreciază că aceste contacte asidue confirmă speculaţiile ce au circulat anterior cu privire la întărirea legăturilor dintre Serviciile Secrete Poloneze şi agenţiile speciale ale SUA. Sondat în legătură cu prezenţa la Varşovia a directorului CIA, purtătorul de cuvînt al Serviciilor secrete poloneze a refuzat să comenteze ştirea, abţinîndu-se atît să o confirme, cît şi să o respingă.

Politicienii din Suedia au fost excluşi din concursul de penisuri

Elevilor le-a plăcut concursul

Editorii unei reviste şcolare suedeze şi-au publicat fotografiile şi separat fotografii ale organelor lor sexuale şi i-au invitat pe elevi să participe la concursul "Omul potrivit la penisul potrivit". Se pare însă că iniţiativa i-a înfuriat pe politicienii locali: "Asta să fie oare măsura dezvoltării emoţionale a tinerilor noştri?" întreba retoric Jan-Ove Jonsson, politician social democrat şi vicepreşedinte al grupului de susţinere a liceului Chapman din Karlskrona. Markus Kowdahl, redactorul şef al revistei liceului mixt, a declarat însă: "Elevilor le-a plăcut concursul. Asta-i principalul". **(Reuter)**

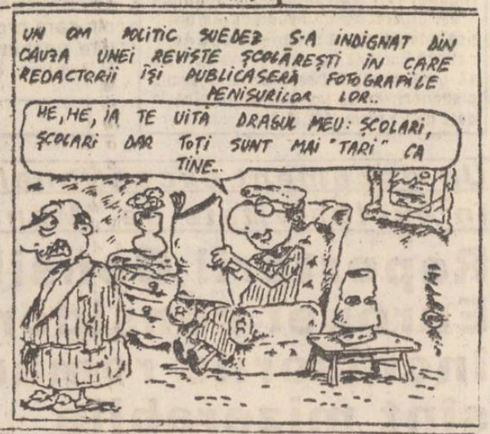

Ziua şi dezvăluirea

Un mafiot proeminent, care urmărea răsturnarea conducerii Mafiei, a fost arestat

În sudul Italiei, Poliţia a arestat un bănuit proeminent membru al Mafiei: Maurizzio Campalota. A fost arestat în Sicilia, după ce fusese dat în urmărire de un Tribunal pentru uciderea a doi comercianţi. Declaraţii ale Poliţiei arată că Maurizzio Campalota aparţinea unui grup dizident din cadrul Mafiei, grup care urmărea răsturnarea conducerii acesteia. Alte 21 de persoane, suspectate de a avea legături cu Mafia, au fost arestate marţi, într-o acţiune separată, în nord-vestul Italiei. Cei mai mulţi arestaţi sînt acuzaţi de trafic de droguri şi evaziune fiscală. **(NEP)**

"New York Times" va cumpăra cotidianul "Boston Globe"

Primul cotidian vinde zilnic 1.146.000 exemplare, al doilea doar 509.000

Cotidianul "New York Times" este pe punctul de a cumpăra un alt prestigios cotidian american, "Boston Globe", potrivit informaţiei publicate în "Time Magazin", reluată astăzi de AFP. Finalizarea acestei tranzacţii este iminentă, a mai precizat publicaţia, dar o purtătoare de cuvînt a importantului cotidian "New York Times" a declarat că politica ziarului este de a nu face nici un fel de declaraţii în legătură cu eventualele achiziţii. Directorul relaţiilor cu publicul de la "Boston Globe", Richard Gulla, a refuzat, de asemenea, orice fel de comentariu în această problemă. "New York Times" şi "Boston Globe" se numără printre primele 20 de publicaţii importante ale Statelor Unite. În 1992, "New York Times" s-a situat pe locul 4 (cu 1.146.000 de exemplare vîndute), iar "Boston Globe" pe poziţia a 12-a (509.000 exemplare vîndute).

S.C. INFOSTART CONSULT S.R.L.
Reprezentantul pentru Moldova al AGENŢIEI BURSIERE "ADEVĂRUL" S.A.

aduce la cunoştinţa agenţilor economici că în baza dreptului de reprezentare poate încheia contracte de reprezentare în Bursa Română de mărfuri şi poate oferi servicii de brokeraj în numele agentului bursier.
În vederea deblocării fluxului de materii prime, materiale şi produse finite, roagă agenţii economici să comunice în cel mai scurt timp necesităţile de aprovizionare precum şi disponibilul de produse oferite pieţei, ce vor fi contabilizate în baza de date proprie, pentru judeţele din Moldova.
Înscrierea iniţială este gratuită. Comisioanale se vor plăti numai în cazul finalizării tranzacţiilor.
Relaţii şi contracte de reprezentare, la sediul firmei din Bd. Ţutora nr. 17, cam. 409, telefon 127118; fax127118.

aduce la cunoştinţa agenţilor economici cu capital de stat şi privat că le stă la dispoziţie cu următoarele mărfuri în preofertare la Bursa Română de Mărfuri:
1. Azbociment - adaos comercial zero indiferent de zona geografică. Se asigură transportul (vînzare)
2. Orz/orzoaică - 500t (cumpărare)
3. Porumb boabe - 700t (cumpărare)
4. Tablă neagră, cal. OL37-52 g= 5-15 mm, - 2.000t (cumpărare)
5. Capace pentru bere, provenienţă C.S.I. 30 milioane buc.(vînzare)
6. Mobilă în următoarea sortimentaţie: Dormitor Aurora, Sufragerie Aurora, Sufragerie Ioana (vînzare)
7. Tablă inox W45-41, provenienţă C.S.I., grosimi 1; 1,5; 2; 5; 6; 8; 14; 16; 18; 20 (vînzare)
8. Conserve carne porc în suc propriu - China - cutii 400 g
9. Conserve carne vită în suc propriu - China - cutii 400 g
10. Zahăr românesc, dublu rafinat, A.C. 0%, 245 lei/kg, Bucureşti, 1000 tone (vînzare)

Relaţii la telefon 098-127118.

CAFEAUA DE DIMINEAȚA

Miluță și Margareta - perechea ideală pe scenă!

Aurel LEON

De vreme ce în tableta dedicată lui Sandu Teleajen am pomenit că el e cel care a descoperit-o pe viitoarea actriță Margareta Baciu într-un local de noapte și a obligat-o să urmeze Conservatorul, mai mulți cititori, posibili amatori de...vechimi, îmi cer amănunte despre cariera Margaretei. Cînd am fost obligat să cunosc culisele Teatrului Național, ca student la arta dramatică, Margareta Baciu și Miluță Gheorghiu locuiau împreună pe strada Albinet, lîngă biserica Sf. Ștefan. Am debutat la repetițiile unei comedii bulevardiere, în care jucau Margareta și Miluță, pereche în piesă, ca și în viață.

Un interior modern, cu felurite bibelouri în rafturi, înconjura un divan pe care se petrecea scena de dragoste:

- Mai tandră, Margareto! Jojo înseamnă totul pentru tine! o implora regizorul. Să se vadă în gesturi marele atașament, ești franțuzoaică temperamentală, ce naiba?

- Temperament vrei, Ioane? Atașament? păru a se mira actrița, răsfățindu-l pe "r" în pronunție. Față de cine? De pramatia asta? Poftim pasiune, poftim temperament. Și cît ai zice "Kiki" (parcă așa se numea comedia), toate bibelourile din decor zburară în capul bietului amorez. Și, cum nici el nu ținea să rămînă dator, a fost o adevărată tragere la țintă, pînă ce bietul Ion Sava reuși să-i despartă, trimițîndu-i la cabine să se calmeze, spălînd rufele în familie. Și în timp ce Matache, regizorul de culise, avea grijă să fie bătute în cuie, de poliță, toate acele...bibiluri pariziene, dinspre cabine răzbăteau semne că războiul continuă. Apoi au sunat soneriile și cei doi protagoniști au revenit, tandri nevoie mare. Și repetiția a continuat.

Iar...tandrețea continua, de obicei, acasă. Vecinul lor vedea cu mirare cum zboară pe geam și ajung în straturile lui cu ceapă din grădină cratițe, farfurii, tacîmuri...așa cum arăt mai jos. Azi, după atîția ani, au rămas în memorie doar Luluța Chirițoaiei sau "madame Sans-Gêne", proletara parvenită, care, la brațul lui Fănică Ciobotărașu, ajuns din sergent mareșal, se încurca în toalete și drăcuia...mofturile nobiliare.

Cred că numai acest "foc sacru" a făcut din Margareta Baciu o mare actriță, creatoare de roluri memorabile: "Femeia îndărătnică", "Vrăjitoarele din Salem", "Moartea unui comis voiajor", "Mutter Courage", dar și în operete precum "Nunta lui Figaro", "Vînzătorul de păsări", "Vagabonzii", "Gheișa", "Domnișoara de ciocolată".

În memoriile sale, Lucia Sturdza-Bulandra scrie: "Am înțeles că atît cultura fără talent, cît și talentul fără cultură nu pot făuri un actor desăvîrșit. Cunosc, însă, exemple de acturi talentați, dar lipsiți de o cultură temeinică, care au avut, totuși, mari succese. Aceste "rara avis" au fost susținute de o admirabilă intuiție, care i-a ajutat să-și apropie cu o uimitoare îndemînare stările sufletești ale personajelor interpretate, fie că le avuseseră de modele în viața de toate zilele - și, deci, le erau familiare, - fie că textele autorilor le ofereau, cu claritate, posibilități de a se identifica cu eroii ce interpretau. Dar o repet: aceștia sînt excepții și numărul marilor lor interpretări este limitat".

Asemenea actori ai intuiției au fost Margareta Baciu, Anny Braesky, Șt. Dăncinescu, Const. Sava. Părerea mea, ca o completare a justei observații reproduse mai sus, o rezerv pentru Șt. Dăncinescu, cu care am discutat mai pe larg problema, în calitate de foști colegi la arta dramatică și apoi separați: el pe scenă, eu în sală.

Revenind la Margareta Baciu, mărturisesc că am fost un fidel admirator al acestei actrițe, care își trăia rolurile cu o sevă de autentic convingător și care - totodată - prelungea adesea în viață comportamentul scenic. Vecinul din strada Albinet al familiei Baciu-Gheorghiu adunase, în decursul anilor, un întreg set de ciuveie și tigăi care zburase pe geam în grădina lui. Cum auzea țipete și bufnituri la conu' Miluță, omul se înființa la gard și aștepta...prada. Un caricaturist de pe vremuri și-l imaginase pe Miluță în rolul lui Hamlet, ținînd în mînă capul Margaretei, cu breton și buze pline, întrebîndu-se: "A fi sau a nu fi împreună", înregistrînd astfel fluctuațiile acestui cămin în care nu încăpeau două temperamente vulcanice. În memoriile sale, Șt. Ciobotărașu notează că "ei au mers în carieră mînă în mînă, ca și în viață. Visul lui a fost să fie înalt ca Hans Albers și pe la cîte babe n-o fi umblat ca să afle vreo buruiană fermecată. S-a resemnat, însă, cu ideea că, în cei mici, gîndul aleargă mai repede și că Luluță, cu-a sa "mititică mițișoară", n-ar iubi o altfel pe neneaca Chirițoaia".

Adevărul e că nimeni nu i-a văzut pe străzile Iașului de mînă, nici măcar alături. Cel mai adesea, el înainte, bravînd situația, cu cravata în vînt și cu pălăria pusă șmecherește pe-o sprînceană, ea în urmă, cu umbrela pregătită de atac.

Pînă la urmă, s-au separat, în același bloc, dar la etaje diferite, conu' Miluță constatînd: "Grecoteiul de Socrate, bre, a avut dreptate", dacă ai o femeie bună, ești fericit; dacă-i rea, devii...filosof. Eu m-am învățat minte. Acum am liniște".

Se întîlneau, însă, pe scările blocului și disputa reîncepea, încît era periculos să-l însoțești pe unul din ei.

Mă întreb dacă acești doi mari actori nu jucau teatru și în viața lor cea de toate zilele. Adevărul adevărat, cred eu, e că ei se iubeau, dar se potriveau prea mult pentru a putea sta alături, asemeni electricității care se respinge. Și atunci am simțit nevoia să recitesc un vechi articol al lui Ionel Teodoreanu, intitulat "Hronicul stagiunii de la Timișoara":

"În seara deschiderii stagiunii, Chirița era pe scenă; vorbele ei stropsit franțuzite, cu galeș accent moldovenesc, se aliniau în gușa de hulub gușat a lui Miluță, preluate cît în ciudă, cît în haz, de Luluța Margaretei, spiridușul care aducea în scenă neastîmpărul vertical al răzgîielii.

A doua zi, Chirița exista social în Timișoara, provocînd zîmbete, comparații, amintiri, recapitulări și zeflemele la adresa Chiriților și Lulușilor bănățene, atunci descoperite și considerate ca atare de cei care le văzuseră pe-ale lui Alecsandri: Asta însemna succes autentic pentru o creațiune scenică: să depășească rampa purtată de galonul glorios al aplauzelor, dar să nu se limiteze la acest hotar exuberant și efemer ca al trombelor marine, ci să răzbată în viața de toate zilele, să trăiască într-o tipicitate autentică.

Chirița, grandios bufona Chiriță, intrase în Timișoara ca un cal troian într-o nouă Troie, ducînd cu ea toate personajele; și, odată cu ele, pătrunsese humorul moldovenesc, cel care a mijit pe buza fină a lui Alecsandri culminînd în vorba grasă și aromată ca frunza de nuc a lui Creangă..."

A plecat întîi Miluță, cu toate metehnele lui; Margareta, ca să-i facă în ciudă, deși cu o mînă traumatizată de la un accident de muncă, deși aproape oarbă, a mai rămas, la fel de dîrz optimistă, încă vreo treisprezece ani, regretînd, poate, că nu are cu cine se întepa pe scările blocului. Se odihnesc pe vecie, cu nume diferite, în locuri diferite.

Totuși, ce mult s-au iubit și ce pereche ideală au fost... pe scenă! ■

Pilda Sfîntului mucenic Ioan cel Nou de la Suceava, protector al Moldovei

Biserica Ortodoxă Română pomenește pe Sfîntul mucenic Ioan, numit "Cel Nou", la 2 și 24 iunie. În 1402, la 2 iunie, moaștele sale au fost aduse din Cetatea Albă de trimișii lui Alexandru cel Bun și așezate în Biserica "Mirăuților" din Suceava, Sfîntul Ioan devenind astfel cel dintîi sfînt ocrotitor și ajutător al moldovenilor. În 1686, moaștele au fost luate de oastea poloneză a lui Ioan Sobieski, împreună cu mitropolitul Dosoftei și cu o mare parte din tezaurul Moldovei, și duse lîngă Liov. La 13 septembrie 1783, moaștele au fost readuse la Suceava și așezate pentru totdeauna în vechea biserică domnească.

Prima evocare în scris a vieții sfîntului este cea a lui Grigore Țamblac, din 1402, în panegiricul "Martiriul sfîntului, slăvitului martir Ioan cel Nou, carele s-a martirizat în Cetatea Albă". În 1643, mitropolitul Varlaam introduce acest panegiric în "Cazania" sa, asigurîndu-i astfel o mare circulație.

Născut în cetatea Trapezunt din Capadochia, Ioan se îndeletnicea cu negoțul pe mare ca și alți locuitori din aceste meleaguri. Era cunoscut ca iubitor de Dumnezeu și pentru faptele lui bune. Odată, ajuns la țărmul Mării Negre, la Cetatea Albă, un francez cu care Ioan făcea comerț îi pîrăște cadiului Cetății Alba precum că el, Ioan, ar vroa să se treacă la mahomedanism. Cadiul a poruncit să fie adus Ioan în fața sa, după ce se adunase poporul ca să asiste la convertire. Dar, iată, Ioan îi spune că nu s-a gîndit niciodată să se lepede de Dumnezeu, ba, mai mult, îi cere cadiului să treacă el la legea lui Hristos. Mîniat, turcul poruncește soldaților să-l dezbrace și să-l bată. L-au bătut cu ciomegele pînă ce bucăți de carne se "dezlipeau de trup". Dar, rugîndu-se la Dumnezeu, Ioan nu cedă. Închis, era scos în fiecare zi și bătut. Era legat cu picioarele de coada unui cal și mînat pe ulițele cetății. Acolo, un jidov i-a tăiat capul sfîntului. Creștinii nu îndrăzneau să-l îngroape de frica turcilor. Într-o noapte, deasupra moaștelor, s-a făcut "ca un stîlp de lumină ce se înălța pînă la cer". Acolo moaștele au stat vreme de șaptezeci de ani și multe tămăduiri au săvîrșit". Apoi, Alexandru cel Bun, cu învoirea turcilor, a ridicat aceste moaște.

Hramul Sfîntului Ioan cel Nou de la Suceava, împreună cu al Cuvioasei Parascheva de la Iași, se numără printre cele mai reprezentative sărbători religioase care contribuie mult la unitatea românilor într-o Hristos.

Radu PĂRPĂUȚĂ

ultimul vagon poștal

Aș vrea foarte mult să plec pentru un timp să lucrez în străinătate

Vă rog foarte mult, dacă binevoiți, să-mi publicați această mică scrisoare. Aceste rînduri vi le scrie un băiat în vîrstă de 22 de ani, necăsătorit, cu mult bun simț, fără antecedente penale, șomer și fără NOROC.

Locuiesc cu părinții și cu frații mei într-un apartament cu două camere. Am un frate necăsătorit, în vîrstă de 24 de ani (în viitorul apropiat șomer), o soră elevă, tata muncitor și mama bolnavă (suferă cu rinichii), motiv pentru care trebuie să se pensioneze pentru o perioadă de timp.

Ne descurcăm foarte greu din toate punctele de vedere. Am încercat să lucrez la particulari, dar nu se poate, îmi dădeau un salariu îngrozitor, sub orice critică. Nu doresc un salariu în cifre astronomice, dar cît de cît să mă pot ajuta.

De aceea, rog prin intermediul ziarului dumneavoastră, dacă există vreun om din oraș (român sau străin) cu puțin suflet bun, să mă ajute să plec în străinătate să lucrez pentru un timp; aș lucra orice este posibil, cinstit (necalificat), i-aș mulțumi toată viața și i-aș oferi 20% din cîștig.

Dacă există cineva serios care mă poate ajuta, rog foarte mult să-mi dea răspunsul în ziarul "Monitorul"

Vă mulțumesc!

Traversînd la braț, cu pofta de a trăi, o stradă

Merg. Sînt trecător. Mă amuză acest gînd. Atît de trecător încît parcă aș traversa o stradă. "Am făcut-o", aproape că îmi spuneam parcurgînd jumătate din aceasta (nu mai reții care dintre străzi), dar brusc o femeie bătrînă cu o privire îngrozită m-a prins cu disperare de mînă.

Nu mă întreb dacă mai am succes la femei și nici măcar nu-mi iau la rost fizicul întrebîndu-l dacă arată sau nu atît de bătrîn, ci doar mă uit ce pericol ar paște-o pe bătrînă.

Deodată, ideea de pericol mă bate încetișor pe umăr și îmi arată cu degetul o mașină mare ce se apropie cu pași mici de noi. Este încă departe. Mă fac că nu înțeleg, dar bătrîna mă ia de braț și traversăm alergînd forțat acea stradă. Noi ca o trecere, ea ca o trecere stîndă locului.

Ajungem pe trotuar și brusc expresia feței i se schimbă. Își spune probabil că de data aceasta a scăpat. Observ mașina ce se scurge încet, leneșă.

Nu spun nimic, mai am timp doar să observ privirea bătrînei care parcă îmi spune. "Dar, de fapt, tu ce faci aici?" Îi răspund la rîndu-mi în gînd intuindu-i starea de mirare: "Eu nu fac nimic. Eu îi imit pe oameni."

Această întîmplare relativ banală pentru mulți dintre noi implică, cred, o întrebare: de ce atunci cînd ne apropiem iminent de o moarte naturală teama de a muri devine devoratoare, obsesivă?

Îmi aduc aminte că fac parte din generația care nu-și permite luxul de a gîndi cu propriile sale gînduri și apelez la C. Noica. Domnia sa are darul de a-mi oferi răspunsul punîndu-ne întrebări. Să citim întrebarea: "Bătrînul acela căruia îi era frică de moarte. Se văita de dimineață pînă seara de aproplate lui moarte. Ori de cîte ori vedea trecînd o înmormîntare era o întreagă tragedie în familie: spaimă, țipete, disperare. Asta pînă într-o bună zi, cînd iarăși văzînd un cortegiu funerar, unul-din nepoții lui a avut inspirația să-i spună că mortul avea șaisprezece ani. Apoi, de fiecare dată:

"Cine a murit?" - întreba el. "O tînără de optsprezece ani" - i se răspundea.

Treaba a continuat tot așa pînă el a căpătat convingerea că numai tinerii mor. Cortegiile funerare nu-l mai speriau; cînd vedea trecînd cîte unul bătrînul striga: "Iar a murit unul de optsprezece ani!" Ah! Tineretul ăsta habar n-are să trăiască!"»

Îmi spun distrat: poate că ar trebui să mor puțin și să mă nasc babă ca să înțeleg. Realizez cum, încercînd să ating acea poftă de a trăi, nu reușesc decît să-i dau ocol.

Noi, tinerii, încercăm să funcționăm ca un semafor cu toate luminile aprinse. Totul, acum. Bătrînii, se pare, aleg doar una ...

Sorin Licențiu Ciobanu

Cum putem noi dovedi că sîntem loiali?

Regimul totalitarist ne-a lăsat, printre altele, două mari racile. O persoană dintr-o anumită instituție (întreprindere) se poate autoizola(?). Incomozii trebuiesc izolați prin metode bine fabricate, de genul telefoanelor, scrisorilor ș.a. (anonime, semnate), de oameni perfizi, adresate unde gîndesc că ar găsi un punct de sprijin. Nu contează, căci scopul scuză mijloacele. Pentru "domniile lor", este clar că, "cine s-a fript cu lapte suflă și în iaurt". Și astfel, încet, colectivitatea respectivă se îndreaptă spre "colectivism". De aici încolo nu mai este nimic de făcut. Totul este în "ordine", șeful mîndrindu-se cu "colierul" său. Dacă superiorul nu-l observă cumva, recurge la festivitate, chiar cu riscul (!) sacrificării a tot ce este în jurul său. Astfel, ar rămîne fără fief și, potrivit concepției domnului Vlad Țepeș, "dacă un domn este puternic și tare, atunci poate să facă pace cum vrea; dacă va fi slab, va veni cel puternic peste el și va face ce vrea cu el". Greu de imaginat că vechiul regim ne-a inoculat atît de adînc în mentalitate concepția domnului Țării Românești, justă în împrejurările acelor vremi, pășind prea ușor peste avertismentele domnului Unirii de la 1859, adresate urmașului său, Carol I, la invitația acestuia de a veni la 1870 în țară: "Patriotismul meu, Principe, este deopotrivă cu a mea demnitate; el îmi intezice un demers care ar putea crea (...) serioase încurcături Alteței voastre și fealitatea mea mă osîndește la surghiun".

Ce putere avem noi astăzi de a da dovadă de loialitate? Puterea cuvîntului? Am ajuns niște lopătari debusolați, și aceasta tocmai datorită ignoranței ce ne conduce, culmea, la ifose. Sună a politică, dar nu asta doresc, ci formarea unor concetățeni inocenți. Numai așa vom putea asista la dialoguri deschise și civilizate, fructuoase pentru instituții (întreprinderi) pentru o societate liniștită și apărată de discordii și stress-uri, pe care toți ne-o dorim (afară de analfabeți, care țin mînie). Deși toți (poate) ne gîndim la manevre ale unor politicieni de diferite coloraturi, înclin să cred că nu, aproape convins fiind că aceștia se află pe undeva prin burțile unor mame. De greșesc cu gîndul, să mă ierte Dumnezeu, căci cu fapta nu. Iar... de voi greși cu fapta, tot Lui am să-i cer iertare. Și orice s-ar întîmpla tot pentru binele celor cu care lucrez mă voi sacrifica. În orice caz, nu voi deveni boul de muncă al unei persoane. Cine se vrea așa, n-are decît s-o facă, dar l-aș dori convins de proverbul "Cine sapă groapa altuia, cade în ea". Viclenia are și ea limite și, cu puțină demnitate din partea noastră, poate fi divulgată.

Oricum, nu putem merge la infinit așa; mai bine am miza pe un alt proverb: "Apără-mă Doamne de prieteni, că de dușmani știu să mă apăr singur". Dacă, înainte de toate, ținem seama de interesele acestei țări, să jucăm cărțile pe față, nu-i așa? Sau roata istoriei noastre se învîrtește doar din cînd în cînd, distrugînd totul în noua frînare, în loc să urmeze o linie ascendentă? În acesată situație ce rost ar mai avea catalogarea noastră în Europa, pe care am putea-o părăsi, nu spre Occident, ci spre zona pigmeilor, că doar tot ni se scurtează viața de la o zi la alta? Și nu de-altcineva decît de noi, care "căutăm" primejdii străine, neglijînd autoizolarea, izolarea, autodistrugerea. Că nu există pădure fără uscături, asta e cu totul altceva.

Prof. Constantin POTOP

Dreptul la replică

Mă numesc Pavăl Mihaela, sînt inginer la R.A. "Locuința" și țin să precizez:

1. Din anul 1981, cînd m-am angajat la IGCL, actuala R.A. "Locuința", și pînă în prezent, nici eu și nici un alt membru al familiei mele (pînă la afinii de gradul patru) nu a primit garsonieră, apartament sau alt tip de locuință proprietate de stat, garaj, magazie, spațiu comercial sau teren de la Primărie sau de la altă instituție de stat.

2. Nu mai am funcția de șef sector din anul 1991, cînd, prin desființarea GIGCL și alipirea la Secția fond locativ din cadrul fostului IGCL, postul de șef sector a fost desființat.

3. Nu sînt și nu am fost vreodată implicată în vreo societate comercială familială etc. ca asociat, patron, administrator sau angajat.

4. Nici eu, nici alt membru al familiei mele nu a obținut avantaje de pe urma funcțiilor deținute.

Rîndurile de mai sus le-am scris din respect pentru informarea corectă a cititorilor ziarului "Monitorul" și a colegilor cu care lucrez și nu pentru a mă justifica față de domnii Mihăilescu Eugen și Balan Gheorghe, pe care nu îi cunosc personal.

Ing. Mihaela Pavăl

Societatea Comercială "ALIMENTARA" S.A. Iași,

cu sediul în Bd. Ștefan cel Mare nr. 24, Iași,

organizează licitație publică deschisă - cu strigare, conform Legii 58/1991, H.G. 634/1991, H.G. 758/1991 și H.G. 545/1992 pentru vînzarea următoarelor active:

Denumirea activului	Obiectul de activitate	Adresa	Preț de pornire (lei)	Taxa de participare (lei)
Spațiu comercial	spațiu închiriat actualmente unit. "SERVICE ELECTRONICA"	Bl. A9, P-ța Voievozilor, Iași	7 milioane	25.000
Spațiu comercial	spațiu închiriat actualmente unit."SERVICE CUGIR"	Bl. 540 Păcurari, Iași	15 milioane	53.000
Spațiu comercial	spațiu închiriat actualmente S. C. "IASSYFARM" Iași(farmacie)	Bl. A1, Agronomie, Al. Sadoveanu nr.4, Iași	9 milioane	32.000
Spațiu comercial	spațiu închiriat actualmente Coop. Credit "VIITORUL" Iași	Bl. A1-4, Bd. Independenței, Iași	65 milioane	230.000
Mag. alimentar (locație de gestiune)	comercializare pîine, carne, mezeluri	Bl. 588, Păcurari, Iași	45 milioane	160.000

Licitația va avea loc pe data de **5 iulie 1993** la ora 10.00 la sediul societății.

În caz de neadjudecare se va organiza etapa a II-a a licitației la **21 iulie** 1993. În cazul neadjudecării nici în a doua etapă, se organizează etapa a III-a în **26 iulie** 1993. La etapele a II-a și a III-a pot participa și persoane fizice sau juridice străine.

Dosarele de prezentare a activelor și criteriile specifice pentru preselecția ofertanților pot fi consultate zilnic la sediul societății între orele 10-13. Alte relații privind activele ce se scot la vînzare se pot obține la telefon 098/142117 - d-na Bortă Aurora.

În vederea preselecției participanților la licitație, ofertanții vor depune pînă la data de **24 iunie** 1993 dosarele cuprinzînd documentele prevăzute în H. G. 758/1991 (existența legală, modul de îndeplinire a criteriilor, dovada bonității și achitării obligațiilor fiscale, precum și chitanțele de depunere a taxei de participare și a garanției de participare de 10% din valoarea activului. Taxa de intrare (exclusiv participanții la licitație) este de 50 lei

În prețul de pornire al licitației nu este inclusă valoarea terenurilor aferente, urmînd ca acestea să fie vîndute cumpărătorului activelor conform Hotărîrii Guvernului 331/1992.

Datorită unei erori tehnice, datele din anunțurile apărute în numerele anterioare ale cotidianului nostru nu sînt cele corecte.

Vă rugăm să luați la cunoștință datele apărute în acest nou anunț.

SPORT SPORT

Astă-seară, în preliminariile campionatului mondial de fotbal

CEHO-SLOVACIA - ROMÂNIA

• partida va începe la ora 18,00 şi va fi transmisă în direct de TVR •

• Cele două echipe faţă în faţă

În această după-amiază, pe stadionul din Kosice, reprezentativa noastră de fotbal susţine o întîlnire deosebit de importantă pentru calificarea la C.M. din SUA în compania echipei unite a Cehiei şi Slovaciei. Partida va începe la ora 18,00 (ora Bucureştiului) şi va fi transmisă în direct de TVR. Pentru acest meci, selecţionerul Cornel Dinu a convocat următorii jucători:

• **Silviu Lung** (Universitatea Craiova, 37 ani, 76 selecţii în reprezentativa A) a debutat în 1979: România - Grecia 3-0 (Bucureşti).

• **Florin Tene** (Gloria Bistriţa, 25 ani, 3 A) a debutat în 1992: România - Mexic 2-0 (Bucureşti).

• **Gheorghe Mihali** (Dinamo, 28 ani, 13 A) a debutat în 1991: Egipt - România 1-3 (Cairo).

• **Gheorghe Popescu** (Eindhoven, 26 ani, 36 A, 2 goluri) a debutat în 1988: România - Albania 3-0 (Constanţa).

• **Emil Săndoi** (Universitatea Craiova, 28 ani, 29 A) a debutat în 1987, în meciul cu Grecia (2-2 la Bucureşti).

• **Miodrag Belodedici** (Valencia, 29 ani, 25 A, 4 goluri) a debutat în 1984, în meciul cu China (1-0 la Buzău).

• **Dorinel Munteanu** (Dinamo, 25 ani, 20 A, 2 goluri) a debutat în 1991, în meciul cu Norvegia (0-1 la Oslo).

• **Tibor Selymesi** (Dinamo, 23 ani, 6 A) a debutat în 1992, în meciul cu Mexic (2-0 la Bucureşti).

• **Claudiu Prodan** (Steaua, 21 ani, debutant).

• **Marius Cheregi** (Dinamo, 26 ani, 6 A) a debutat în 1990, în meciul cu Algeria (0-0 la Alger).

• **Ioan Lupescu** (Bayer Leverkusen, 25 ani, 21 A, 4 goluri) a debutat în 1988, în meciul cu Israel (2-0 la Haifa).

• **Basarab Panduru** (Steaua, 23 ani, 2 A) a debutat în 1992, în meciul cu Grecia (0-1 la Ioannina).

• **Ovidiu Sabău** (Brescia, 25 ani, 38 A, 7 goluri) a debutat în 1988, în meciul cu Israel (2-0 la Haifa).

• **Gheorghe Hagi** (Brescia, 28 ani, 76 A, 20 goluri) a debutat în 1983, în meciul cu Norvegia (0-0 la Oslo).

• **Ilie Dumitrescu** (Steaua, 24 ani, 28 A, 6 goluri) a debutat în 1989, în meciul cu Grecia (0-0 la Atena).

• **Marius Lăcătuş** (Oviedo, 29 ani, 59 A, 9 goluri) a debutat în 1984, în meciul cu Ecuador (3-1 la Guayaquil).

• **Florin Răducioiu** (Brescia, 23 ani, 17 A, 4 goluri) a debutat în 1990, în meciul cu Israel (4-1 la Haifa).

• **Ovidiu Hanganu** (Dinamo, 23 ani, 11 A, 2 goluri) a debutat în 1991, în meciul cu Norvegia (0-1 la Oslo).

De cealaltă parte, antrenorul Vaclav Jezek a convocat următorii jucători:

- portari: Kouba, Molnar, Venczel;
- fundaşi: Suchoparek, Novotny, Vrabec, Glonek, Kadlec, Latal, Moravcik, Nemecek;
- mijlocaş: Kubik, Dubovsky, Berger, Frydek, Nemec, Siegl;
- atacanţi: Skuhravy, Luhovy, Kuka, Rusnak, Danek.

Cei mai cunoscuţi jucători sînt Moravcik (St. Etienne), Nemecek (Toulouse) şi Skuhravy (Genoa).

Gică Popescu

Miodrag Belodedici

• Meciul cu nr. 455

Partida de astăzi este cea de-a 455-a din istoria echipei naţionale. Cele 454 disputate pînă acum au condus la următorul bilanţ:

454 189 115 150 748-661

Naţionalele României şi Ceho-Slovaciei s-au întîlnit pînă acum de 32 de ori cu următorul palmares:

32 8 8 16 43-64

Din punctul nostru de vedere, 3 din întîlnirile cu Ceho-Slovacia merită scoase din umbra amintirilor:

• 20.10.1931, Oradea: România - Cehoslovacia 4-1 (2-1). Golurile au fost înscrise de Stanciu, Cociş (2) şi Glanczmann, respectiv Nejedly. Este prima victorie a noastră în confruntările cu Cehoslovacia.

• 6.10.1970, Guadalajara: România - Cehoslovacia 2-1 (0-1) în turneul final al C.M. din Mexic. Au marcat: Neagu şi Dumitrache, respectiv Petras.

• 30.11.1983, Bratislava: Cehoslovacia - România 1-1 (0-0) în preliminariile C.E. Au înscris: Luhovy, respectiv Geolgău. Acest egal "de aur" a dus echipa tricolorilor la turneul final din Franţa.

Ultima partidă România - Ceho-Slovacia s-a disputat pe 14 noiembrie 1992, tot în preliminariile C.M., şi s-a încheiat la egalitate (1-1) prin golurile înscrise de I. Dumitrescu (min. 48) şi, respectiv, Nemecek (min. 81 din penalty). Echipa României a evoluat în următoarea alcătuire: Stelea - D. Petrescu, Mihali, Belodedici, D. Munteanu - Sa-bău, Lupescu (D. Timofte), Hagi, I. Dumitrescu, Lăcătuş, Hanganu (Vlădoiu).

CEHO-SLOVACIA (antrenor VACLAV JEZEK)

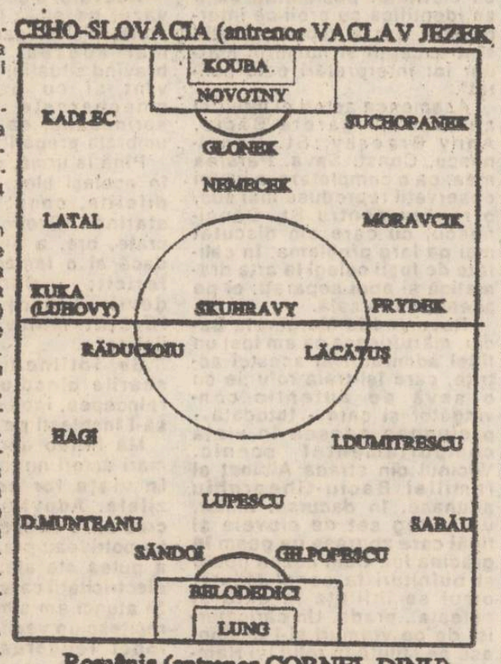

România (antrenor CORNEL DINU)
(echipele probabile)

• Situaţia grupei a IV-a

Pînă în acest moment s-au disputat partidele Belgia - Cipru 1-0, România - Feroe 7-0, România - Ţ. Galilor 5-1, Feroe - Belgia 0-3, Feroe - Cipru 0-2, Ceho-Slovacia - Belgia 1-2, Ţ. Galilor - Feroe 6-0, Ceho-Slovacia - Feroe 4-0, Belgia - România 1-0, Cipru - Ţ. Galilor 0-1, România - Ceho-Slovacia 1-1, Cipru - România 1-4, Belgia - Ţ. Galilor 2-0, Cipru - Belgia 0-3, Cipru - Ceho-Slovacia 1-1, Ţ. Galilor - Belgia 2-0, România - Cipru 2-1, Cipru - Feroe 3-1, Ceho-Slovacia - Ţ. Galilor 1-1, Belgia - Feroe 3-0.

• Clasamentul la zi se prezintă astfel:

1. Belgia 8 7 0 1 15-3 14 p.
2. România 6 4 1 1 19-5 9 p.
3. Ţ. Galilor 6 3 1 2 11-8 7 p.
4. Ceho-Slovacia 5 1 3 1 8-5 5 p.
5. Cipru 5 2 1 5 8-13 5 p.
6. Feroe 7 0 0 7 1-28 0 p.

Mai rămîn de disputat partidele:

Feroe - Ţ. Galilor (6.06); Feroe - Ceho-Slovacia (16.06); Ţ. Galilor - Ceho-Slovacia (8.09); Feroe - România (8.09); România - Belgia (13.10); Ţ. Galilor - Cipru (13.10); Ceho-Slovacia - Cipru (27.10); Ţ. Galilor - România (17.11); Belgia - Ceho-Slovacia (17.11).

Tomas Skuhravy

Azi în Europa

Tot în această zi, pe stadioanele Europei se mai discută încă 7 partide pentru preliminariile C.M. 1994. Este vorba de: Scoţia - Estonia (grupa I-a); Norvegia - Anglia (grupa a II-a); Letonia - Irlanda de Nord, Danemarca - Albania, Lituania - Spania (grupa a III-a); Islanda - Rusia (grupa a V-a) şi Suedia - Israel (grupa a VI-a).

Grupaj realizat de Ion C. TEODOR

PE GAURA CHEII

• Se va juca ping-pong în biserici?

Considerînd că sportul este un mijloc eficace de a-i sustrage pe tineri de la preocupări dăunătoare, în primul rînd de la consumul de alcool şi droguri, biserica italiană şi-a propus să se implice mai mult în acţiuni de promovare a sportului în rîndurile tineretului. Astfel, Asociaţia Instituţiilor Religioase Sportive şi Federaţia italiană de tenis de masă au lansat acţiunea "Ping-pongul este frumos": aceasta se va desfăşura în sălile de care dispun parohiile din întreaga ţară!

• Michael Jordan succese pe linie

Celebrul baschetbalist american Michael Jordan, component al echipei Chicago Bulls, şi-a deschis nu de mult propriul său restaurant în centrul oraşului Chicago. Se numeşte "Jordan Lunch", are 3 etaje şi poate servi în acelaşi timp 500 de consumatori. Pereţii sînt decoraţi cu tricourile celor mai bune echipe din N.B.A. şi alte accesorii baschetbalistice (coşuri, mingi), iar din meniu nu lipsesc mîncărurile favorite ale lui Jordan, macaroane cu brînză şi friptură cu cartofi.

• Familia ciclistului Merckx în dilemă

După cum probabil ştiţi, Eddy Merckx, celebrul ciclist belgian care a cîştigat de 5 ori "Turul Franţei", are un fiu ce-i calcă pe urme. Axel Merckx a cîştigat recent "Turul Regiunilor", o competiţie desfăşurată în Italia şi la care au luat parte rutieri din 20 de ţări, dar, în acelaşi timp, dovedeşte calităţi remarcabile şi ca fotbalist. El a înscris 14 goluri ca extremă pentru echipa Colegiului la care studiază şi, deocamdată, se găseşte într-o mare dilemă: mingea sau pedalele?

• Un român cucereşte America

Cel mai bine cotat kinoterapeut la ora actuală în SUA este un român. Se numeşte Radu Teodorescu şi pînă acum 17 ani, cînd a fugit din ţară, fusese maseorul unei echipe de fotbal din Cluj. Metodele sale de întreţinere a condiţiei fizice l-au făcut celebru în toată America şi nu demult a lansat împreună cu celebrul manechin Cindy Crawford (cel mai scump top-model din lume) o casetă video în care explică cele mai eficiente modalităţi de modelare şi înfrumuseţare a corpului.

Ion C.

Selecţie pentru tinerii fotbalişti

Cu toate că sportul românesc trece printr-o criză financiară generată de impactul cu economia de piaţă şi tergiversarea nejustificată a legii sponsorizării, fotbalul capătă noi adepţi. În acest sens, considerăm demnă de salutat iniţiativa Şcolii generale nr. 38, "Petru Poni", care, cu aprobarea Ministerului Învăţămîntului şi Ştiinţei, va înfiinţa pentru anul şcolar 1993-1994 o clasă a V-a cu specialitatea fotbal. Selecţia pentru ocuparea celor 30 de locuri va avea loc în ziua de 5 iunie, la orele 9,00, pe terenul şcolii din strada Păcurari nr. 112. Clasa nou formată va fi pregătită de prof. Dan Cananău. **(C.L.)**

În meci de baraj pentru promovarea în divizia B

Fotbaliştii de la C.F.R. Tepro vor juca cu Cristalul Dorohoi

Seria ieşeană de fotbal a diviziei "C" a fost cîştigată de o manieră categorică de echipa C.F.R. Tepro Iaşi. Pentru a promova în "B", echipa ceferistă trebuie să dispute o dublă manşă cu campioana judeţului Botoşani. Pentru că, atît Cristalul Dorohoi, cît şi Siretul Bucecea au terminat jocurile seriei cu acelaşi punctaj, în acest caz golaverajul neliind hotărîtor, între cele două echipe din judeţul Botoşani a avut loc un meci de baraj, pe teren neutru. A învins Cristalul Dorohoi cu 3-0, echipă cu care C.F.R. Tepro Iaşi îşi va măsura forţele, duminică, 6 iunie, la Dorohoi şi peste o săptămînă, 11 iunie, la Iaşi.

Leonard CĂNĂNĂU

Prin fax de la Paris

Roland Garros '93 la faţa locului (6)

• *Ruxandra Dragomir joacă astăzi în turul II*

Desigur, cei mai mulţi dintre dumneavoastră au aflat deja despre succesul singurei tenismene române aflate pe tabloul principal al competiţiei pariziene, un succes salutat cu multă căldură luni seara de către mica delegaţie aflată în tribunele terenului 6 de la Roland Garros. La prima ei participare la un turneu de asemenea anvergură pe tabloul senioarelor, Ruxandra a reuşit să-şi stăpînească emoţia şi să se impună destul de clar în faţa finlandezei Nanne Dahlman (clasată 95 WTA înainte de startul turneului): 6-3, 6-2 după, 95 de minute de joc. Cele două jucătoare se mai întîlniseră o singură dată, în 1991, la Nottingham, cu ocazia Cupei Federaţiei (pe ciment), victoria revenind atunci jucătoarei finlandeze Pe zgură, însă, Ruxandra s-a dovedit net superioară, dominînd partida din punct de vedere tactic şi folosindu-şi eficient atuurile: jocul agresiv de pe fundul terenului şi passingul de rever în lung de linie, o lovitură care a zădărnicit practic toate încercările de atac ale adversarei sale. La capitolul minusuri, notăm un procentaj scăzut de reuşite la primul serviciu şi o oarecare labilitate psihică. La 20 de ani (n. 24 oct. 1972 la Piteşti), după ce a progresat constant în clasamentul mondial începînd din 1990, Ruxandra Dragomir se află acum foarte aproape de intrarea în "prima sută" a ierarhiei. Actualmente, ea joacă şi se antrenează în Olanda, sub culorile clubului Topspinners Enschede. Ea are astăzi o sarcină deosebit de dificilă, urmînd să o întîlnească în turul II pe japoneza Kimiko Date, cap de serie nr. 16, o jucătoare clasată pe locul 19 WTA înainte de începerea turneului, dar care nu este, totuşi, o specialistă a turneelor disputate pe zgură. În primul tur, Date a învins-o cu 6-4, 6-4 pe germana Karin Kschwendt. Sigur, prima şansă aparţine japonezei, dar antrenoarea federală Florenţa Mihai, prezentă aici ca invitată a Ruxandrei (!) ne spunea că o surpriză nu este în nici un caz exclusă. Să-i ţinem pumnii strînşi tinerei noastre jucătoare!

Răzvan Sabău - învins prin forfait?

La ora remiterii acestei corespondenţe, o decizie definitivă nu a fost luată, dar este aproape sigur că juniorul român Răzvan Sabău va fi declarat învins fără joc în faţa argentinianului Gustavo Diaz. Cum a fost posibil? Plecat să se antreneze pe un alt stadion, aflat în apropiere, Răzvan a fost victima unei defecţiuni mecanice a autoturismului care îl readucea la Roland Garros. Este foarte puţin probabil că Diaz va mai accepta disputarea întîlnirii, superioritatea jucătorului nostru fiind confirmată de două victorii anterioare. Ghinionul ne-a jucat o farsă urîtă.

Fundaţia Arthur Ashe: lupta continuă

În ziua de duminică, toţi jucătorii calificaţi au susţinut partide demonstrative (un set lung, pînă la 9 jocuri), toate încasările din ziua respectivă fiind destinate uriaşului război pe care întreaga omenire îl poartă împotriva unei maladii cumplite: SIDA. Şi dacă vă închipuiţi că, ţinînd cont de caracterul neoficial al disputelor, spectatorii s-au lăsat aşteptaţi, vă înşelaţi amarnic: nu mai puţin de 18.456 de bilete au fost vîndute, ceea ce a condus la o sumă de 1.348.200 FF. De notat că, dat fiind scopul acestei acţiuni, biletele au avut un preţ absolut accesibil (65 franci), fiind plătite, în egală măsură, de toată lumea: spectatori, oficiali, ziarişti şi chiar... jucători. Rezultatele acestor jocuri au mai puţină importanţă, ele nefiind altceva decît un prilej pentru jucători de a se antrena în condiţii de concurs. Aş vrea doar să semnalez victoria foarte clară (9-4) a spaniolului Carlos Costa împotriva lui Jim Courier, în cursul unei demonstraţii în care "Jimbo Jim" a aplaudat în mai multe rînduri loviturile strălucitoare ale lui Costa. Şi pentru că am amintit de bilete şi de preţuri, să mai spun că, la "bursa neagră", biletele pentru această primă săptămînă se vînd între 200-250 FF, în timp ce pentru ultimele două zile preţul va urca spre 1.000 FF!

Nimic de semnalat la capitolul "surprize"

... cel puţin deocamdată favoriţii reuşind să se impună cu destulă uşurinţă. Courier, Becker (6-0, 6-3, 6-0 împotriva francezului Escude, titular de wild-card!), Krajicek şi Cesnokov nu au pierdut nici un set, în timp ce Edberg şi-a permis să cedeze unul în faţa uruguayanului Filipini, cel care a cîştigat prima ediţie a open-ului de la Bucureşti, cu doi ani în urmă. Numai campionul olimpic, elveţianul Marc Rosset, a fost obligat să se întrebuinţeze serios, pentru a-l învinge în 5 seturi, după 200 de minute de joc, pe americanul Chuck Adams. Dacă ar trebui totuşi să notăm un rezultat mai puţin scontat, reţinem victoria în trei seturi a japonezului Shuzo Matsuoka (101 ATP) împotriva francezului Fabrice Santoro (nr. 26 mondial). Cel mai "expeditiv" în primul tur s-a dovedit a fi Carlos Costa, învingător în faţa ungurului Kroscho în numai 70 de minute. Situaţie absolut similară în întrecerea feminină, Graf, Sanchez şi celelalte favorite trecînd fără probleme. Ora de remitere a acestei corespondenţe mă împiedică să vă pot comunica rezultatele unor partide ca Sampras - Cerkasov sau Leconte - Bruguera, meciuri ce ar putea aduce şi mult doritele surprize. Cum însă, în aceste zile, teleimprimatoarele companiilor de presă vă oferă sute de rezultate în fiecare zi, voi încerca şi pe viitor să vă reţin atenţia doar asupra celor mai semnificative.

• *Ieri în sferturile de finală:*

Courier - Prpic 6-1, 4-6, 6-0, 7-5 (masculin); Huber - Martinez 6-7, 6-4, 6-4 (!); Sanchez - Novotna 6-2, 7-5 (feminin).

• O comportare foarte bună o notăm, pînă acum, în dreptul junioarei Cătălina Cristea, ajunsă în turul III, după victorii clare la americana Moros (6-3, 6-1) şi la italianca Serra Zanetti (6-1, 6-2). În turul III, Cătălina va juca astăzi cu jucătoarea franceză Angelique Olivier. La dublu băieţi, perechea Răzvan Sabău - Gabriel Trifu s-a calificat pentru turul III.

• În turneele principale sînt programate astăzi ultimele sferturi de finală: Pete Sampras - Sergio Bruguera şi Stefan Edberg - Andrei Medvedev, meciuri care promit adevărate spectacole de gală. Sampras şi Edberg pornesc favoriţi, dar adversarii lor au arătat o formă ascendentă în cele patru partide anterioare.

Eugen FLORESCU

MARY PIERCE - 18 ani, născută în Canada, joacă sub culorile Franţei.

MICA PUBLICITATE

Anunţurile pentru mica publicitate se primesc la birourile noastre din Bd. Copou nr.19, Agenţia de turism "AMIRAL" (lîngă cofetăria "Opera") şi la sediul redacţiei din str. Smîrdan nr.5, între orele 8,30 - 15,00

auto - moto

• Vînd Dacia 1310 ireproşabilă. Tel. 179910. (10366)

• Vînd autoizotermă 7,5 t (închisă), cu piese de schimb. Preţ 3,3 milioane lei, Botoşani. Tel. 098/511180.

• Vînd TV-12.F, stare excepţională. 1,2 t, motor în 4, Braşov. Tel. 0980/10195, Tg. Frumos. (10614)

• Vînd caroserie Audi 100, cu acte. Tel. 126835, după ora 16,00.

• Vînd Dacia, 1989. Tel. 125575. (10522)

• Vînd Renault 18 GTS, model 81, înmatriculat 12.IS., 1600 $. Tel. 141007, între orele 17,00 - 19,00. (10633)

electronice

• Vînd tv color Alfa, folosit un an, 120.000 lei. Tel. 141007, între orele 17,00 - 19,00. (10633)

vînzări

• Vînd butelie aragaz. Tel. 112079, după ora 16,00. (10630)

• Vînd butelie. Tel. 140888. (10367)

• Vînd toner xerox Minolta. Tel. 174592, după ora 17,00. (10368)

• Vînd video recorder nou şi Dacia 1300 - stare excepţională. Tel. 120435. (10622)

• Vînd două butelii ruseşti, normale. Preţ 25.000 lei. Tel. 170579. (10363)

cumpărări

• Cumpăr valută. Tel. 161786. (10512)

• Cumpăr maşină de cusut coloană şi maşină de subţiat marginile (pentru încălţăminte). Tel. 122342, 125124. (10629)

închirieri

• Agenţie de turism, caut casă zona Karl Marx (Lascăr Catargi) sau străzi laterale. Tel. 178500. (10680)

• Ofer apartament 2 camere, Tătăraşi. Tel. 177563. (10364)

schimburi

• Ofer apartament 2 camere, etaj 1, zona Alexandru cel Bun (Zimbru), plus diferenţă în bani, negociabilă, contra apartament 2 camere sau garsonieră spaţioasă (de preferinţă parter) în una din zonele: Centru, Copou, Gară, Podu Roş, Păcurari. Tel. 140939 (după orele 20.00 sau dimineaţa, între orele 7.00 - 9.00).

pierderi

• Pierdut cătel canish negru în zona Copou. Răspunde la numele Bruno. Aducătorului recompensă. Tel. 149663.

oferte servicii

• Ing., filmări video. Tel. 162363 (10621)

• Transport marfă pe orice distanţă, pînă la 2,5 tone, autodubă Mercedes, sigur şi rapid. Tel. 153580, 112021. (10623)

• Firma INFOTRONIC editează pe calculator cărţi şi reviste. Tel. 146753 (10690)

• Filmări video, ieftin, profesionalism, aparatură Panasonic. Tel. 116710. (10521)

• Transport marfă cu camion 6,5 tone, tarif avantajos pe oră şi kilometru. Tel. 113023. (10693)

locuri de muncă

• Angajăm confecţionere calificate pentru maşini simple şi Triplock. Tel. 165095, între orele 7,30 - 15,30. (10632)

• Societate pe acţiuni (S.A.) anunţă scoaterea la concurs a postului de contabil-şef. Concursul (interviu) va avea loc luni, 7.06.1993, la sediul societăţii. Relaţii la tel. 127118, zilnic, pînă la ora 16,00.

• Societate comercială privată angajează: doi măcelari (bărbaţi) - tranşatori - ciontolitori Condiţii deosebite. Informaţii suplimentare, numai între orele 20,00 - 21,00, la telefon 130485. (10618)

• R.A. Locuinţa scoate la concurs următoarele posturi: 15 zidari; 10 tîmplari universali, categ. 1-4; 5 mozaicari, categ. 1-4. Contractul de muncă se va definitiva după o perioadă de probă de 3 luni. Cei interesaţi se pot prezenta începînd cu joi, 3 iunie a.c., zilnic, între orele 12,00 - 13,00, la compartimentul personal din Iaşi, str. Smîrdan nr. 5, cu următoarele acte: cerere de înscriere; copie după actul de calificare; copie după capitolul 1-9 din cartea de muncă. Încadrarea se va face imediat.

diverse

• GIMNASTICĂ AEROBICĂ şi de întreţinere şi DANS SPORTIV (standard şi latino-american) puteţi practica la Sala Sporturilor, marţi, joi, între orele 17,00 - 20,00 şi sîmbătă, între orele 10,00 - 13,00, profesor Ligia Cosoi. Tel. 164085. (10689)

• Administratorii asociaţilor de locatari din municipiul Iaşi să se prezinte la sediul din strada M. Costăchescu nr. 6 Iaşi, biroul abonaţi - în vederea confirmării facturilor privind consumul de apă-canal pe luna anterioară, astfel: de la contul 06.1-06.150 în ziua de 7 ale lunii următoare; de la contul 06.151-06.300 în ziua de 8 ale lunii următoare; de la contul 06.301-06.470 în ziua de 9 ale lunii următoare. Neprezentarea în termenul stabilit se consideră acceptare tacită.

matrimoniale

• Italian, patron office import-export diamante, pietre preţioase şi aur, absolut singur înăuntrul sufletului, necăsătorit, stare materială foarte bună, 48 ani, cu spiritul încă tînăr, prezentabil, de o fidelitate absolută, nebăutor, nefumător, maximă seriozitate, caut exclusiv domnişoară/doamnă tînără, frumoasă, afectuoasă, 20/35 ani, chiar şi divorţată, interesată de cunoaşterea mea doar în scopul unei căsătorii din dragoste. Scrieţi-mi, ataşînd o fotografie. Adresa mea: Camerin Giorgio, Via San Salvatore 38/F, Valenza (AL), Italia, tel. 0131/953117. NB. Telefonare non serve, non voglio/ Scrivetemi tassativamente in italiano, non importa errori, per foto intendo faccia, fronte e profilo, intera persona, in piedi, fronte e profilio, la descrizione deve esser dettagliata plu'possibile, e'inutile scrivere senza i requisiti richiesti, la lettera verra'cestinata. Se dopo i tempi tecnici postali non ricevete riposta, la riposta vi e'gia stata data e'negativa non solecitate grazie. Tutto si fara'per corrispondeza fino alla mia decisione d'incontro.

decese

• Cu adîncă durere în suflet, soţia - Maria, copiii, nurorile, ginerii, nepoţii şi strănepoţii anunţă decesul celui care a fost FLOREA P. PETRU din satul Dodeşti-Tg. Frumos, om cu un suflet deosebit. Dumnezeu să-l ierte. (10685)

• Silvia - soţie şi copiii - Cristina şi Cristi anunţă moartea fulgerătoare a soţului iubit şi părinte drag SCÎNTEI GHEORGHE. Înhumarea va avea loc în ziua de joi, 3.06.1993, orele 12,00, la cimitirul Petru şi Pavel. Dumnezeu să-l ierte. (10691)

• Copiii anunţă decesul fulgerător al celui care a fost BUTNARU GHEORGHE (GIGI). Înmormîntarea va avea loc pe 2 iunie 1993, ora 14,00, la cimitirul Eternitate. (10631)

condoleanţe

• Sincere condoleanţe d-lui profesor Grigore Dascălu din partea colegilor de matematică de la Liceul "Emil Racoviţă".

• Colectivul Coop. "Mobilă şi Tapiţerie" şi S.C. STANDARD COMERCIAL MOLDAVIA S.R.L. Iaşi sînt alături de d-na Herscu Rodica în aceste clipe grele pricinuite de decesul mamei şi transmite condoleanţe familiei.

• Colectivul Şantierului nr. 2 Cîrlig este alături de d-nul director al S.C. MOLDIFCA, ing. Costea Vasilică la greaua pierdere pricinuită de pierderea mamei şi îi transmit sincere condoleanţe. (10682)

• Foştii colegi de la Liceul "Al. I. Cuza" împreună cu diriginta clasei îşi exprimă compasiunea şi participă la durerea părinţilor, pricinuită de decesul fiicei dumneaior IOANA MACOVEI. Sincere condoleanţe familiei îndoliate.

• Colectivul schimbului de zi Filare Fibră II - Terom transmite condoleanţe d-lui Pinzaru Toader pentru decesul fratelui. (10687)

• Colectivul schimbului A, A.P.F. Terom S.A. este alături de colega TÎRNOVEANU ECATERINA în aceste clipe grele pricinuite de decesul mamei soacre, împărtăşindu-i durerea şi transmite condoleanţe familiei îndurerate. (10.520)

• Familiile Corban, Iopşu şi Teodoru transmit sincere condoleanţe Silviei Scîntei şi copiilor Cristi şi Cristina pentru pierderea suferită prin decesul soţului (respectiv tatălui). (10692)

• Compasiune profesorului Grigore Dascălu pentru pierderea tatălui, din partea colegilor profesori şi elevi ai liceului "Emil Racoviţă" Iaşi care îi împărtăşesc durerea. (10523)

• Familia Nechita Dumitru transmite sincere condoleanţe familiei Tirnoveanu Gheorghe pentru pierderea mamei. (10525)

TELEFOANE UTILE

• SALVARE: 961
• POMPIERI: 981
• POLIŢIE:
Inspectoratul Judeţean - 146666, 140020, 146840; Municipiu - 146850; Serviciul Circulaţie - 1400
AGENŢII CFR: 147673
• INFORMAŢII GARĂ: 146333
• AUTOGARĂ: 146587
• AGENŢIA TAROM: 115239
• INFORMAŢII AEROPORT: 178126
• STAŢII PECO:
Baş Ceauş - 176865; Aurel Vlaicu - 175812; Bucium - 132891; Crişan -112182; Păcurari -164142; Sărărie-147482.
• DISPECERATE:
RA Gaz-Metan - 141737; RA Apă-Canal 142451; Renel - 145037, deranjamente - 147070; Termoficare - 141956; RA Locuinţa - 112434; Telefoane - Deranjamente - 921; Protecţia mediului - 147010.
• GARDA FINANCIARĂ: 112851, 112427
• ADMINISTRAŢIA FINANCIARĂ: 143030
• NOTARIAT: 147574
• TRIBUNAL: 146300
• PROCURATURĂ: 146630
• CAMERA DE COMERŢ: 117757
• CENTRUL MILITAR JUDEŢEAN: 146370
• HOTELURI:
Moldova - 142225; Traian - 143330; Unirea - 142110; Sport - 137817.
• POLICLINICA CU PLATĂ: triaj informaţii -117244.
• OFICIUL JUDEŢEAN PENTRU PROTECŢIA CONSUMATORILOR: 145392

Echipa care realizează publicaţiile monitorul vă stă la dispoziţie

S.C. NORD-EST S.R.L. prin CENTRUL DE PRODUCTIE COMPUTERIZATA

realizează matriţe pentru tipar înalt şi tipar offset

cărţi reviste pliante — cărţi de vizită, hîrtii cu antet, invitaţii, formulare tipizate

totul în regim de urgenţă şi în condiţii grafice deosebite

Relaţii la sediul cotidianului MONITORUL, str. Smîrdan nr. 5, tel. 17.25.57 - interior 26, fax 14.32.24 zilnic între orele 10.00-20.00

AGENŢIA TURISM "MOLDAVIA"

Tourism Agency of Moldavia

Str. Ştefan cel Mare 4
telefon: 112289; 112006

organizează excursii în:

- POLONIA - 5.06.93
- TURCIA - 5; 9; 12.06.93
- SLOVENIA - 15.06.93
- GRECIA - 1-13.07.93

Bilete pe litoral, Staţiunea Saturn, Hotel Aida, categoria I A pe toată perioada de vară.

La sediul societăţii se preiau anunţuri de mică publicitate pentru monitorul

S.C. BERE ZIMBRU S.A.
Iaşi, Bd. Chimiei 2, cont B.A.S.A. Iaşi 30283101, cod fiscal nr. 1962194

invită firmele de consultanţă specializate să participe la licitaţia organizată în vederea acordării contractului de evaluare comercială a societăţii şi a planului de afaceri.

Caietul de sarcini poate fi obţinut la sediul societăţii din Iaşi, Bd. Chimiei 2 contra sumei de 10.000 lei, începînd cu data de 10 iunie 1993.

Ofertele vor fi redactate în limba română în 4 exemplare şi vor fi depuse în plic sigilat pînă la data de 24 iunie 1993 ora 15.00 la sediul societăţii, însoţite de scrisoarea de garanţie bancară de 400.000 lei.

Relaţii la sediul societăţii, telefon 098/137682, fax 098/122954.

TELEFONAŢI ŞI VENIM IMEDIAT!

AFACERILE DV. VOR PROSPERA!

Cum, unde, cu cine? Prin PAGINI NAŢIONALE

Înscrieri pentru noua ediţie la tel. 112334

TAMAZ FRIGOCARNE S.A. INDUSTRIE ALIMENTARĂ

magazinele TAMAZ-FRIGOCARNE

din zonele:
● Alexandru cel Bun ● Nicolina
● Galata ● D. Cantemir ● Ţesătura
● Podu de Fier ● Autogară

mereu la dispoziţia d-voastră

monitorul

Director onorific: AUREL LEON
FLORIN FLORESCU redactor şef
DAN RADU redactor şef adjunct
Tudor Agavriloaei - secretar general de redacţie

EVENIMENT: TONI HRIŢAC (şef-secţie), Eduard Calotă, Mihaela Cănănău, Vasile Cojocariu, Mona Dîrţu, Valentin Gheorghiţă, Cristian Hanganu, Septimiu Sărăţeanu, Adina Scutelnicu, Ovidiu Scutelnicu, Vali Ştirbu.
POLITIC: OVIDIU ŞIMONCA, Radu Meşniţă, Cristian Racu.
ECONOMIE: ALIN TOCAN, Costel Stroescu.
REPORTERI SPECIALI: Cornel Cristoiu, Dorin Popa.
SPORT: G.I. NICOLAE, Leonard Cănănău, G. Anghel, Victor Grădinariu, I.C. Teodor.
REDACTOR DE SERVICIU: Ion N. Oprea.
GRAFICĂ: Lucian Amarii.
DIVERTISMENT: George Pînzaru.
FOTOREPORTER: Constantin Plop
RECLAMĂ-PUBLICITATE: DANIEL SÎRBU, Cătălina Ailiesei, Liliana Cozma, Maria Vornicu.
CULEGERE - TEHNOREDACTARE COMPUTERIZATĂ: Cornelia Agavriloaei; Ceraşela Cirimpei, Petronela Macovei, Florin Pavel, Liliana Signeanu, Mihaela Spineanu.

Cristina Popescu - director de programe RADIO NORD-EST.
Livia Susanu - editor NORD-EST PRESS.

EDITOR Nord-Est S.R.L.

NORD-EST s.r.l.
Director general ALEXANDRU LĂZESCU
Director literar-artistic FLORIN ZAMFIRESCU
Director comercial CEZAR CALUSCHI
Manager: Gabriel Rusu

ADRESA REDACŢIEI:
Str. SMÎRDAN nr.5
Tel. 17.25.57 (centrala)
Fax: 14.32.24

ABONAMENTELE se pot face la orice oficiu poştal din ţară. MONITORUL figurează în catalogul presei interne la poziţia 838.

Tiparul executat la S.C. DOSOFTEI S.A. Iaşi

Din isprăvile ucigaşilor condamnaţi la moarte

Două crime îngrozitoare comise la miezul nopţii (II)

Terorizat de soţia sa, Alexandru Adomnicăi s-a gîndit să o suprime, urmînd să se sinucidă după comiterea asasinatului. În timp ce Elena dormea, soţul a intrat în apartament şi a lovit de mai multe ori, cu o bară de metal în locul unde presupunea că se află capul femeii. Încercînd să părăsească locul faptei, Alexandru a fost împiedicat de uşa de la intrare, a cărei încuietoare se blocase. Chinuindu-se să deschidă uşa, criminalul a auzit în întuneric glasul soţiei pe care tocmai credea că a omorît-o.

În momentul în care a lovit cu bara de fier, Alexandru a zdrobit capul fetiţei de numai 8 ani, Lorina. Tot atunci a fost lovită şi mama ei, Elena, care după cîteva minute şi-a recăpătat cunoştinţa. Fiind nevăzătoare, Elena a pipăit locul unde se afla copilul şi dîndu-şi seama că acesta a decedat s-a grăbit să anunţe vecinii. În holul de la intrare s-a întîlnit cu soţul ei, care nu a ezitat nici un moment să o omoare. Cu toate că lupta părea să aibă un final rapid, femeia nevăzătoare, avînd auzul mai ascuţit, a reuşit să evite mai mult timp loviturile haotice de cuţit ale asasinului.

În cele din urmă, lama cuţitului a pătruns de două ori în gîtul Elenei Adomnicăi. Cadavrul a fost tîrît în sufragerie şi "ascuns" sub masă.

În jurul orei 24, Alexandru a părăsit locuinţa şi a mers pe jos pînă pe dealul Repedea, în apropierea releului de televiziune. A intrat într-o grotă şi a aprins un foc cu cîteva lemne adunate în grabă. La lumina flăcărilor a scris o scrisoare, explicînd motivele săvîrşirii faptei şi lăsînd mica avere fiicei sale Magda. După terminarea scrisorii, Alexandru Adomnicăi a înghiţit capsulele de luminal şi diazepam, în final a băut şi sticla de otravă pentru şobolani.

"Doamne, distruge această ţară mîrşavă de pe faţa pămîntului (începe Al. Adomnicăi scrisoarea de adio)... "Femeia m-a alungat de 3 ori afară cu sectoristul Ioniţă pentru motive absurde." ... "Această femeie şi-a bătut joc de mine cum a vrut ea. Totodată, se ocupa cu inversiuni sexuale. Nu am mai putut suferi asemenea treburi"... "Eu de viaţă m-am săturat şi de aceea trebuie să mă răzbun neapărat într-un fel iar eu să-mi curm zilele."... "Am 400 de lei la cumătra... miliţia să-i ia şi să-i dea la faţa mea, Magda, care locuieşte pe strada Ţepeş Vodă"... "mai am la Puiu 25 de lei".

A fost găsit a doua zi (era în comă) de un grup de tineri veniţi la iarbă verde. Transportat la spital, a fost salvat de medici şi mai apoi reţinut de miliţie.

La data de 17 iulie 1984 a fost condamnat la moarte de Tribunalul Judeţean Iaşi. Sentinţa rămînînd definitivă, s-a emis mandatul de executare a pedepsei cu numărul 61/84. Decretul prezidenţial cu numărul 101 din 2 iunie 1984 a arătat că s-a respins cererea de comutare a pedepsei cu moartea.

Adomnicăi Alexandru a fost executat prin împuşcare în ziua de 13 iunie 1984, la ora 11,00. Constatarea decesului a făcut-o medicul legist Vodă Ştefan.

Ovidiu SCUTELNICU

N.R. Executarea prin împuşcare a lui Alexandru Adomnicăi a avut loc într-un loc special, aflat în împrejurimile Bucureştiului, cu o oră înainte de execuţia lui Vasile Iacob din Bosia, judeţul Iaşi, acuzat de triplu asasinat. Cazul lui Vasile Iacob a fost tratat pe larg în ultimul număr al Monitorului Expres într-un articol cu titlul: "Condamnat la moarte şi executat. Zguduitoarea poveste a lui Iacob din Bosia, ultimul ieşean dus în faţa plutonului de execuţie."

La Curtea Supremă de Justiţie a României

Procesul dintre Fundaţia pentru Tineret din Iaşi şi Prefectură a fost amînat pentru data de 28 iulie

Procesul dintre Fundaţia pentru Tineret Iaşi şi Prefectura judeţului Iaşi, privind complexul hotelier "Orizont" s-a amînat pentru data de 28 iulie 1993. Săptămîna trecută, joi, la secţia Contencios administrativ a Curţii Supreme de Justiţie din Bucureşti, a avut loc primul termen al recursului declarat de Prefectura Iaşi împotriva deciziei Tribunalului Judeţean Iaşi de anulare a actului prin care complexul hotelier "Orizont" a fost transformat în societate comercială pe acţiuni cu numele "Juventus". Ulterior acestei transformări, societatea "Juventus" a fost trecută, printr-o hotărîre guvernamentală, în patrimoniul Primăriei municipiului Iaşi. Joia trecută, cauza a fost amînată datorită lipsei de procedură.

Vali ŞTIRBU

Cronica filmelor de la cinemateca pentru studenţi (II)

Jack Clayton- "Drumul spre înalta societate" ("Room at the top")

"Tinerii furioşi", debutînd în literatură prin romanul lui John Waine, "Goneşte spre decădere" (1953), strălucitul lor reprezentant fiind, însă, George Osborne, şi "Cinematograful liber" ("Free Cinema"), debutînd în presă prin revista "Sequence" (1947-1951), responsabil fiindu-i viitorul regizor Karel Reisz, iar în filmul de scurt-metraj prin şase programe, între 1956-1959 sînt două mişcări, două curente, două şcoli ce se manifestă simultan în perioada imediat postbelică, cu aceeaşi atitudine de protest, uneori anarhică, faţă de toate instituţiile statului şi cele private, faţă de generaţiile mature şi bătrîne. Ei trăiesc un sentiment de frustrare, de înşelare. Această atitudine, însă, nu se finalizează într-un program social-politic, de reforme, ci în opere de artă. Ei aduc un nou ritm, o nouă atitudine, o nouă viziune, vin cu o nouă mentalitate. Ei nu sînt numai "tineri furioşi", în primul rînd, ei şi moderni.

Poetica lor se particularizează prin neglijarea epicului, prin accentul pus pe ambianţă pe atmosferă, adică pe mediu, pe introspecţia psihologică. Rezultanta este o estetică a urîtului.

Jack Clayton (n.1921) debutează cu cîteva documentare în timpul războiului realizînd şi altele după aceea. Faima lui se impune în 1959 cu **"Drumul spre înalta societate"**, după romanul lui George Braine. Fără agresivitatea colegilor săi, el se înscrie în curentul "Free cinema". Construit în manieră tradiţională, filmul impune o temă nouă, a parvenirii. Filmul este reductibil la traiectul existenţial al lui Joe Lampton, dintr-un oraşel de provincie din sferele înalte ale aristocraţiei financiare. El se înrudeşte cu Rastignac din "Iluzii pierdute" al lui H. de Balzac ("Şi acum între noi doi", spune Rastignac, iar Joe Lampton va spune aproape profetic: "Şi eu îţi spun: o să am tot ce doresc"), cu Dinu Păturică şi Tănase Scatiu, neavînd mitocănia, vulgaritatea, chiar prostia, oricum, şiretenia, primitivismul acestor balcanici. El este şi autorul filmului negru **"Inocenţii"** (1961) după celebra nuvelă a lui Henry James, apoi al filmelor **"Mîncătorul de dovleci"** (1964), **"Casa mamei noastre"** (1967), **"Marele Gasby"** (1974). În toate filmele dă dovadă de o rară capacitate descriptivă, dar şi de o ştiinţă a pătrunderii firii umane.

François Truffaut- "Noaptea americană" ("La nuit américaine")

François Truffaut (6.II.1932- 1984) este un strălucit reprezentant al "noului val francez", cel mai bătăios, alături de Claude Chabrol, Jacques Rivette, Erick Rohme, Jean-Luc Godard, deşi inegal, cu o grabnică involuţie artistică spre anii '80. Debutează ca critic de film în 1951. Ca regizor debutează în 1954 cu scurt-metrajul documentar, pe 16 mm., **"Vizita"**, iar în anul 1957 cu scurt-metrajul de ficţiune **"Les misteres"**. Adept al filmului de autor şi asistent al lui Roberto Rossellini, se impune în 1959, cu **"Cele 400 de lovituri"**. Premiul pentru regie la Cannes, dedicat criticului André Bazin. Filmul are ecouri din neorealismul italian, mai ales din Vittorio de Sica şi Roberto Rossellini. **"Trageţi în pianist"** (1960) relevă stările sentimentale şi groteşti ale unui pianist. Filmul este tratat în manieră simbolică, cu accente de comedie americană, de film western, de film cu gangsteri. Filmul este un divertisment inteligent şi gratuit. **"Jules şi Jim"** (1961) este un bun film de poveste, de atmosferă, tratînd temele amiciţiei şi iubirii, note constante ale poeticii sale, ce poartă pecetea sensibilităţii sale. **Mai pot fi amintite "Fahrenheit 451"** (1965), film aparte în filmografia sa prin viziunea de coşmar, deşi cu un final pe linia didacticismului şi a notelor moralizatoare, tipic franceze, **"Mireasa era în negru"** (1967), **"Sărutări furate"** (1968), **"Domiciliu conjugal"** (1970).

"Noaptea americană", premiul Oscar pentru cel mai bun film străin, 1973, este un film despre aventura creării unui film, remarcabil prin atmosferă, ambianţă, simţul umorului, al ironiei şi al autoironiei. În evoluţia artei cinematografice "filmul despre film" este o temă frecventă, tratată foarte diferit ca ton, ritm, sensuri şi semnificaţii. Amintesc: "Ultima comandă" (1928, r. Joseph von Sternberg), "Viaţa particulară" (1962, r. Louis Malle), "8 1/2" (1963, r. Federico Fellini), "Totul de vînzare" (1969, r. Andzrej Wajda), "Ziua lăcustei" (1975, r. John Sclesinger), "Începutul" (1970, r. Gleb Panfilov), "Ultimul magnat" (1976, r. 1976, r. Elia Kazan), "Valentine" (1977, r. Ken Russell), "Acei oameni minunaţi şi aparatele lor de filmat" (1979, r. Jirzi Menzel).

Mircea DUMITRESCU

Aceste filme vor fi prezentate azi la Casa de Cultură a Studenţilor astfel: **"Drumul spre înalta societate", ora 16,20; "Noaptea americană", ora 19,00.**

Sigur vă interesează

Credite bancare pentru populaţie

În condiţiile evoluţiei îngrijorătoare a preţurilor care cresc în mod constant, populaţia este nevoită să apeleze la solicitarea unor credite din partea unor sucursale din Iaşi ale băncilor cu capital de stat sau particular. Trebuie subliniat faptul că fiecare bancă are condiţiile sale specifice de lucru, pe care şi le stabileşte singură, în funcţie de scopul creditului şi, uneori, de persoana solicitantului şi garanţiile sale.

Astfel, DACIA FELIX, bancă cu capital privat, acordă credite persoanelor fizice pentru perioade cuprinse între un an şi un an şi jumătate, cu dobîndă care oscilează între 60 şi 63 %. Totodată trebuie plătit şi un comision de risc de 2 % iar garanţiile materiale trebuie să acopere valoarea creditului şi a dobînzilor aferente, în proporţie de 120 %. Dobînda se calculează la valoarea soldului efectiv. Garanţiile sînt oferite de ipotecarea unor bunuri, cum ar fi casa, maşina, televizor color.

Sucursala ieşeană a Băncii Române pentru Dezvoltare acordă credite persoanelor fizice numai pentru cumpărarea de autoturisme sau pentru construcţia de case sau apartamente. Autoturismele care pot fi cumpărate prin intermediul unui credit de la această bancă trebuie să fie numai din producţia internă şi numai de la societăţile comerciale cu capital de stat sau firme particulare ce au încheiat un acord în acest sens cu societatea generală BRD. Suma maximă ce se acordă la ora actuală este de 400 mii lei pentru o perioadă de 5 ani maxim, dar cu condiţia ca rata lunară plus dobînda lunară ce trebuie rambursate să nu fie mai mare decît o treime din salariul cumulat al soţilor. În plus, este nevoie de doi giranţi care să poată dovedi că au asigurat un venit salarial sigur iar în momentul cumpărării autoturismului acesta intră în gaj odată cu cesionarea contractului de asigurare tip Casco. Referitor la creditarea construcţiilor de locuinţe sau pentru amenajări şi extinderi ale celor existente, se acordă pe maxim 7 ani, suma ce se împrumută este în funcţie de valoarea proiectului, din care beneficiarul trebuie să depună 30 % ca avans. Acest avans se plăteşte atunci cînd lucrarea se execută în antrepriză iar pentru lucrări în regie este nevoie de 40 %. Rata lunară a creditului trebuie să fie de maxim 50 % din valoarea bugetului familial, în care, pe lîngă salariile soţilor, intră în calcul şi alte venituri suplimentare. Pînă la terminarea construcţiei este nevoie să se ipotecheze un alt apartament, a cărui valoare să acopere creditul plus dobînda aferentă. De la directorul Dumitru Virtu am aflat că dobînzile se pot negocia între anumite limite, comparabile cu ale altor bănci.

Creditele acordate de Banca Agricolă se dau numai pentru solicitările din domeniul agricol, respectiv pentru investiţii (sere, solarii, grajduri) şi pentru lucrări agricole de sezon (însămînţări, seminţe). Termenele de rambursare sînt de două feluri: pentru investiţii, împrumuturile se fac pe termen de pînă la 5 ani iar 40 % din valoarea investiţiei trebuie să fie asigurată din fonduri proprii. Pentru aceste credite este nevoie de doi garanţi iar ca garanţii se iau bunuri personale sau ale giranţilor, care să acopere valoarea împrumutului plus dobînda.

Al doilea tip de creditare se referă la credite pe termen scurt, pe o perioadă de maxim un an, fără a fi nevoie de existenţa unor fonduri proprii. Garanţia constă în ipotecarea unor bunuri personale sau ale giranţilor iar, în plus, solicitantul trebuie să aibă încheiat un contract cu ROMCEREAL în valoare egală cu cea a creditului.

Sucursala din Iaşi a Băncii Comerciale Române nu acordă credite persoanelor fizice

Alin TOCAN

Din cele trei în care este implicat

Gheorghe Irimia a reuşit să obţină strămutarea unui proces la Suceava

Una din cele trei procese civile în care este implicat Gheorghe Irimia, secretarul general al Partidului Laburist din România, a fost strămutat de Curtea Supremă de Justiţie, la cererea acestuia, pe rolul Judecătoriei Suceava. Este vorba de procesul prin care Regia Autonomă "Locuinţa" cere instanţei rezilierea contractului de închiriere încheiat cu Gheorghe Irimia pentru un apartament din strada Vasile Conta nr.11. Deşi mai avea un apartament din fondul locativ de stat, Gheorghe Irimia a mai obţinut şi acest apartament, împotriva prevederilor legii. La Suceava, procesul se va relua pe data de 22 iunie a.c.

În privinţa celorlalte două procese, în care sînt chemaţi în judecată ca părţi Partidul Laburist şi Fundaţia "Neamul Românesc", condusă se soţia sa, Catrinel, de către aceeaşi regie autonomă, Curtea Supremă de Justiţie urmează să se pronunţe pe data de 6 iulie dacă va strămuta sau nu cauzele în alte judeţe. Casa de patrimoniu A.D. Xenopol" din str. V. Conta, în care îşi desfăşoară activitatea Partidul Laburist, Fundaţia "Neamul Românesc" şi Universitatea particulară "Mihai Eminescu", al cărui director şi student, în acelaşi timp, este domnul Irimia, a fost atribuită de Prefectura judeţului Iaşi Institutului de Istorie "A.D. Xenopol" din cadrul Academiei Române, filiala Iaşi în cererile de strămutare adresate Curţii Supreme de Justiţie Gheorghe Irimia invocă pueril că la Iaşi ar pierde procesele din motive politice.

Vali ŞTIRBU

CARNETUL ZILEI

MIERCURI, 2 iunie 1993

✝ **Sf. Mc.Ioan cel nou de la Suceava; Sf. Nichifor Mărturisitorul.**

VREMEA

va deveni instabilă. Cerul va fi variabil la noros şi pe arii relativ extinse se vor semnala ploi, mai ales cu caracter de aversă, însoţite şi de descărcări electrice. Vîntul va sufla slab la moderat, cu unele intensificări trecătoare din sector nord-vest. Valorile maxime vor oscila între 21 şi 26 grade iar cele minime între 10 şi 13 grade. **(Centrul de Prevedere a Vremii Bacău)**

TELEVIZIUNE

TVR I 7,00 TVM • Telematinal • 10,00 TVR Iaşi • 10,50 Challenge Day • 11,00 TVR Cluj-Napoca • 12,00 Video-satelit • 13,30 Desene animate "Macron I" • 14,00 Actualităţi • 14,15 Ora de muzică • 15,00 Didactica • 15,45 O sumă de cuvinte • 16,00 Oameni de lîngă noi • 16,30 Panoramic muzical • 17,00 Actualităţi • 17,05 Documentar artistic. Vasele transcendenţei • 17,35 Arhive folclorice • 17,55 Fotbal: Cehoslovacia - România • 19,50 Avanpremiera • **20,00 Actualităţi** • 20,35 Sport • 20,40 Azi în prim plan • **21,40 Telecinemateca: "55 de zile la Pekin"** • 0,25 Actualităţi.

TVR II: 16,05 Teatru TV "Joc dublu" • 18,30 Emisiune în limba maghiară • 20,00 Actualităţi • 20,35 Spectacol de balet în serial "Scaunele" • 21,00 TVM • Mesager • 21,30 Edilii în dialog cu dv. • 22,00 TV5 Europe • 22,35 Învăţaţi engleza americană.

RADIO IAŞI

6,00 Dimineţile noastre • 8,00 Buletin de ştiri • 8,10 În bătrîni, din oameni buni • 8,30 Pe-un picior de plai • 9,00 Radiosfera • 12,00 Radio Chişinău • 13,00 Radiojurnal • 13,20 Jazz în comentariu şi sunet • 14,00 Galaxia rock • 15,00 Columna • 15,30 Pagini din opere • 16,00 Radiojurnal • 16,15 Radiograme • 18,20 Corespondenţa radio de muzică populară • 19,00 Ştirile serii • 19,10 Agronomica • 19,30 Vetre folclorice • 20,10 Vedete în recital • 20,30 Armonii corale • 21,00 Evenimentele zilei • 21,20 Albumul cîntecului francez.

CINEMATOGRAFE

• **VICTORIA** (Tel. 112502): **"După gratii"**, producţie SUA, 1989, Thriller cu Sylvester Stallone, 31.V.-3.VI.1993, orele: 9; 11; 13; 15; 17; 19.

• **REPUBLICA** (Tel. 114327): **"Formidabilul"**, producţie SUA, 1991, comedie, 31.V.-3.VI.1993, orele: 9; 11; 13; 15; 17; 19.

• **COPOU** (Tel.145738): **"The Bodyguard"**, producţie SUA, 1992, Thriller romantic cu Kevin Costner şi Whitney Houston, 31.V.-6.VI.1993, orele: 9; 11,30; 14; 16,30; 19.

• **DACIA** (Tel. 164740): **"Rambo III"**, producţie SUA, 1988, Thriller cu Sylvester Stallone, 31.V.-6.VI.1993, orele: 9; 11; 13; 15; 17; 19.

• **TINERETULUI** (Tel. 117178): **"Ultimul samaritean"**, producţie SUA, 1991, film poliţist cu Bruce Willis, 31.V.-6.VI.1993, orele: 9; 13; 15; 17; 19.

HOROSCOP

BERBEC (21 mart. - 20 apr.) Norii s-au dus, astăzi vă merge (din nou) din plin. Aveţi ocazia să cunoaşteţi pe cineva care vă poate fi de folos în viitor prin relaţiile sale.

TAUR (21 apr. - 20 mai) N-aţi vrut să vă sacrificaţi din preţiosul dumneavoastră timp pentru puţină destindere. Veţi suporta consecinţele încordării explodînd într-o mică criză de nervi.

GEMENI (21 mai - 21 iun.) Familia dumneavoastră vă pregăteşte o surpriză extrem de plăcută. Dacă ziua dumneavoastră aniversară tocmai a trecut, atunci primiţi un cadou întîrziat; dacă se apropie, atunci aşteptaţi-vă la o petrecere deosebită.

RAC (22 iun. - 22 iul.) Continuaţi să daţi dovadă de putere de muncă şi capacitate de analiză. Perioada pe care o traversaţi este extrem de favorabilă muncii. Rezultatele pot fi spectaculoase.

LEU (23 iul. - 22 aug.): În sfîrşit, o zi în care impulsivitatea ce vă aduce, uneori, atîtea necazuri nu se va manifesta deloc. Cei care nu ştiu cărei zodii aparţineţi vă vor crede "mieluşel".

FECIOARĂ (23 aug. - 22 sep.) Aveţi o bună ocazie de a pune în practică planurile pe care nu le-aţi concretizat încă. Tocmai fiindcă nu ştiţi sigur ce anume vă nemulţumeşte, veţi pierde ocazia de a fi ajutat.

BALANŢĂ (23 sep. - 22 oct.) Se anunţă redresarea dumneavoastră pe toate planurile. Veţi redeveni optimist(ă) şi încrederea în viitor vă ajută să priviţi viaţa mai în roz.

SCORPION (23 oct. - 21 nov.): Aveţi dreptate în cearta care va marca ziua de astăzi. Însă vă apăraţi cauza cu atîta înverşunare, încît ceilalţi vor fi indispuşi de atitudinea dumneavoastră. De cîte ori v-am sfătuit să evitaţi cu multă grijă izbucnirile?

SĂGETĂTOR (22 nov. - 21 dec.): Sînteţi, din nou, bun(ă) de muncă. Ideile pe care le aveţi vor fi de folos în organizarea problemelor care vă asaltează.

CAPRICORN (22 dec. - 19 ian.) Soluţia de care aveţi nevoie va veni, dar din altă parte. Oricum, veţi fi atît de bucuros, încît orgoliul de a vă descurca întotdeauna singur va ceda.

VĂRSĂTOR (20 ian. - 18 feb.) Notaţi o victorie în calendarul dumneavoastră intim. Aţi reuşit să dejucaţi planurile altora, care şi-au pus în gînd să vă sape.

PEŞTI (19 feb. - 20 mart.) Parcă vă mai reveniţi din zona melancolică în care aţi fost cufundat în ultimul timp. Începeţi un proiect nou, care vă interesează şi vă ocupă timpul.

LEGENDĂ

- **o zi excelentă;**
- **o zi bună;**
- **nu vă merge grozav;**
- **mai bine nu încercaţi nimic important.**

Poşta horoscop

Ce femei preferă... (I)

BERBECUL Semn de foc, plin de vitalitate, dar şi de egoism, bărbatul născut în zodia Berbecului va fi atras de femeile care îi alimentează vanitatea, care ştiu să-l flateze, să i evidenţieze calităţile şi, mai ales, să-i treacă slăbiciunile cu vederea. Berbecul este întreprinzător, curajos, cu aspiraţii înalte, dar şi extrem de impulsiv. Ceea ce nu înseamnă că un temperament opus îl va atrage. Dimpotrivă, bărbatul Berbec admiră femeile voluntare şi materialiste, care îl pot ajuta să-şi pună în aplicare planurile. Preferă brunetele temperamentale, alături de care se simte foarte puternic.

TAURUL Bărbatul Taur este o fiinţă stabilă, conservatoare şi foarte senzuală. Este extrem de ataşat familiei sale, astfel încît, chiar dacă nu ezită să încerce cîte o aventură de scurtă durată, femeia pe care şi o alege pentru toată viaţa trebuie să aibă certe calităţi de soţie. Preferă blondele şi, pentru că bărbatul Taur este, în general, destul de scund, îi plac femeile înalte. Dar, în alegerea soţiei, trece peste eventualele defecte, dacă aleasa este o bună gospodină, iubeşte copiii, este foarte curată şi meticuloasă. Bărbatul Taur va căuta o parteneră tolerantă, care să i suporte izbucnirile în pofida aparenţelor, în familia Taurului soţia va fi cea care hotărăşte întotdeauna.

GEMENI Bărbatul născut în această zodie este inconstant, uneori chiar nevrotic, schimbîndu-şi ideile de la o zi la alta. În general introvertit, el va prefera o parteneră care să-l conducă, să-l respecte şi să-l ajute în momentele de depresie. Pentru toate acestea, semnele de Pămînt sînt cele mai indicate (Fecioara, Capricornul, Taurul). Bărbatul nativ din Gemeni este foarte sensibil la frumos, căci are înclinaţii artistice foarte pronunţate. Dacă partenera sa este atrăgătoare şi cu bun gust, bărbatul va trece cu vederea lipsa altor calităţi.

RAC Nativul din zodia Racului este un semn de Apă, ceea ce înseamnă, în acelaşi timp, afirmare şi pasiune, sensibilitate şi gentileţe. Bărbatul Rac este sincer şi bun, de aceea resimte o nevoie acută de afecţiune. Racul excelează în viaţa casnică. Poate deveni un luptător tenace, atunci cînd îi sînt ameninţate casa şi familia, pe care le consideră refugiul său în momentele dificile. Bărbatul Rac preferă femeile delicate şi scunde, pline de o afecţiune blîndă, alături de care se poate simţi la adăpost. Calităţile de bună gospodină nu-l lasă indiferent, dar se simte cu adevărat mulţumit atunci cînd partenera sa îi poate oferi un climat armonios. **(va urma)**

Joi, 3 iunie 1993 Anul III, Nr. 127 (583) 8 PAGINI - 50 LEI

cotidian de informaţii

Monitorul

Cartierul "Dacia" nu va beneficia de apă caldă două săptămîni

Deşi lucrările de revizie la magistrala 5 au fost finalizate încă din 28 mai, o anumită zonă a cartierului Dacia nu beneficiază nici în prezent de apă caldă.

Lipsa apei calde se datorează lucrărilor de reparaţii la racordul conductelor de agent termic de la punctul termic nr.12 Dacia. Conform informaţiilor primite de la dispeceratul R.A. Termoficare, aceste lucrări sînt efectuate de către o echipă a CET Iaşi şi se apreciază că vor mai dura aproximativ două săptămîni. **(M.B.)**

31 de români au emigrat în Republica Moldova

• în clasamentul pe naţiuni ai noştri sînt surclasaţi de ruşi, ucrainieni şi arabi •

În primele 5 luni ale anului, în R. Moldova s-au refugiat 864 de persoane din care 258 copii sub 16 ani. Din totalul imigranţilor, 215 sînt ruşi, 119 ucrainieni, 94 arabi şi surprinzător 31 de români. În datele furnizate de Departamentul pentru Problemele Migraţiei şi Studierea Nivelului de Trai al Republicii Moldova nu au fost incluse persoanele repatriate.

Cătălin MIHULEAC

Pe piaţa ţărănească din Iaşi se practică cele mai mici preţuri din ţară

La sfîrşitul lunii mai, Ministerul Comerţului a întocmit o statistică a preţurilor produselor agricole pe piaţa ţărănească şi în oboare, pentru perioada 24-30 mai a.c.

Astfel, preţul la carnea de porc în viu variază în oboare între 480 lei/kg. la Sibiu şi 1100 lei/ kg. la Constanţa. La carnea de vită în viu preţul minim s-a înregistrat la Iaşi, 400 lei/ kg., iar cel maxim la Timişoara, 730 le/kg. Cartofii s-au vîndut cel mai ieftin cu 100 lei/kg. la Sibiu şi au ajuns la preţul de 200 lei/kg., la Constanţa. La grîu cel mai mic preţ s-a înregistrat la Iaşi, 100 lei/kg., iar cel mai mare la Craiova 135 lei/kg.

Merele s-au vîndut cel mai ieftin la Iaşi, cu 90 lei/kg. şi cel mai scump la Craiova. Ouăle au avut cel mai mic preţ la Iaşi şi Constanţa 30 lei/bucata şi cel mai mare 40 lei/bucata la Craiova. Preţul porumbului a variat între 85 lei/kg. la Iaşi şi 135/kg. la Craiova.

La telemeaua de oi cel mai mic preţ a fost înregistrat la Constanţa, 800 lei/kg., iar cel mai mare la Craiova, 1400 lei/kg.

După cum se observă din datele prezentate mai sus producătorii agricoli individuali s-au aliniat prompt la preţurile practicate de către unităţile de stat, după valul de scumpiri din luna mai. Este totuşi demn de remarcat că, preţurile practicate pe piaţa ţărănească din Iaşi sînt cele mai mici la majoritatea produselor luate în discuţie.

Costel STROESCU

Ajutor nesperat pentru cea mai defavorizată categorie socială

Pensionarii ieşeni pot cumpăra produse alimentare cu preţ redus

- de la magazinul firmei "CASA GRIG" pot cumpăra alimente cu preţ redus numai cei care sînt membri ai Uniunii judeţene a pensionarilor -

În judeţul Iaşi trăiesc aproximativ 150.000 de pensionari, dintre care 90.000 locuiesc în municipiul Iaşi. Dintre aceştia, 10.000 sînt membri ai Uniunii Judeţene a Pensionarilor, organizaţie naţională în care sînt înscrise aproximativ 2.000.000 persoane.

Ţinînd cont de faptul că pensionarii sînt o categorie grav afectată de reforma economică promovată de cele trei guverne postrevoluţionare, această organizaţie încearcă, pe măsura posibilităţilor de care dispune, să amelioreze situaţia financiară a membrilor ei. Pe lîngă facilităţile de care beneficiază toţi pensionarii conform legilor (medicamente şi abonamente de transport în comun cu preţuri reduse, asigurarea a 6 călătorii gratuite anual pe reţeaua de cale ferată), Uniunea Judeţeană a Pensionarilor a obţinut, prin demersuri înaintate administraţiei locale, o serie de avantaje pentru membrii săi.

Astfel, la unul dintre magazinele patronate de Casa Grig (aflat lîngă Hala Centrală) sînt vîndute produse alimentare la preţurile sensibil reduse faţă de cele practicate în mod obişnuit pe piaţă. Au dreptul să cumpere produse de la acest magazin numai persoanele care prezintă legitimaţia de membru al Uniunii Judeţene a Pensionarilor. Membrii acestei organizaţii beneficiază de bilete cu preţ redus pentru spectacolele Teatrului Naţional, ale Operei Române şi ale Filarmonicii Moldova.

Dl. Iustinian Apăvăloaie, preşedintele uniunii, a cerut Primăriei să accepte ca pensionarii să plătească preţuri mai mici pentru locurile de veci din cimitire. Deocamdată nu s-a primit nici un răspuns în acest sens. Un alt proiect al acestei organizaţii este deschiderea unei policlinici pentru pensionari, în care consultaţiile să fie asigurate de medici pensionari.

De facilităţile mai sus poate beneficia orice pensionar care devine membru al uniunii contra unei taxe incredibile: 5 lei pentru fiecare lună. Ceea ce înseamnă că taxa anuală de membru al organizaţiei este mult mai mică decît contravaloarea unui bilet de tramvai.

Mona DÎRŢU

Noile tarife poştale

• expedierea unei scrisori costă 25 lei, iar a unei telegrame 50 lei •

De mîine, 4 iunie, intră în vigoare noile tarife poştale, care au fost majorate cu 40%. Astfel, pentru o scrisoare simplă cu greutate mai mică de 20 g., se va plăti 15 lei dacă este loco, iar dacă este trimisă în alte localităţi 25 lei. O carte poştală simplă costă 15 lei, o carte poştală cu răspuns plătit, 30 lei, iar una ilustrată, 20 lei. Pentru citaţii însoţite sau nu de acte, cu greutate mai mică de 20 g se plăteşte 95 lei dacă este loco şi 105 lei dacă sînt trimise în alte localităţi. Pentru mandate se plăteşte o taxă de înregistrare de 15 lei şi o taxă proporţională cu valoarea: pentru o sumă mai mică de 5000 lei se plătesc 4,50 lei pentru fiecare sută sau fracţiune de sută de lei, iar pentru sume mai mari de 5000 lei cîte 6,50 lei pentru fiecare sută sau fracţiune de sută de lei.

Pentru mesagerie se plăteşte o taxă fixă de înregistrare a obiectelor de mesagerie în valoare de 15 lei la care se adună, preţul calculat în funcţie de distanţa la care este trimis coletul astfel: zona I: 0-100 km., 20 lei/kg.; zona II 101-200 km., 22 lei/kg.; zona III: 201-300 km., 28 lei/kg., zona IV: 301-400 km., 30 lei/kg.

Greutatea maximă admisă a coletului este 15 kg. faţă de 12 kg. cît a fost pînă acum dar, se admit şi colete de 20 kg. dacă este vorba de un singur obiect. Tarifele pentru servicii speciale sînt următoarele: taxă de recomandare 40 lei la care se adaugă preţul scrisorii simple, taxa pentru expres, 75 lei, pentru confirmarea poştală de primire 40 lei. Pentru o căsuţă poştală se plăteşte 350 lei lunar, iar pentru o căsuţă poştală nenominală, 1800 lei/lună.

Telegramele simple, care conţin maximum 10 cuvinte, costă 20 lei şi se mai plătesc cîte 3 lei pentru fiecare cuvînt în plus, dacă este loco. Dacă sînt trimise în alte localităţi se achită 50 lei pentru telegrama simplă şi se mai plătesc 5 lei pentru fiecare cuvînt în plus faţă de cele 10 admise.

Aceste tarife au fost avizate în cursul zilei de ieri de către ministrul comunicaţiilor Andrei Chirică. **(C.I STROESCU)**

STATISTICI TRISTE

Copiii bolnavi de SIDA din România reprezintă mai mult de jumătate din numărul copiilor seropozitivi din întreaga Europă

Într-una din revistele medicale - "Jurnalul medicinii româneşti" - a fost publicat un articol în legătură cu prevenirea şi controlul SIDA. Conform statisticilor făcute la nivel naţional, s-a estimat că în România, pînă la finele anului 1992, au fost înregistrate aproximativ 5.000 de persoane infectate cu HIV. Dintre acestea, s-a constatat că 2.353 au SIDA şi anume: 2.203 (93,6%) copii între 0-12 ani, restul de 150 de cazuri (6,4%) fiind persoane peste vîrsta de 12 ani. Organizaţia Mondială a Sănătăţii a anunţat că în ce priveşte cazurile pediatrice din România, acestea reprezintă 54% din totalul cazurilor SIDA, întîlnite la copii, din întreaga Europă.

Mihaela CĂNĂNĂU

Neavînd fonduri de la bugetul de stat

R.A. "Locuinţa" este nevoită să scoată la vînzare apartamentele aflate în construcţie

Pentru cele 462 de apartamente proprietate personală din municipiul Iaşi, ce se află în faza de construcţie, Consiliul Judeţean Iaşi a luat o decizie asemănătoare cu cea luată pentru apartamentele de stat, adică şi acestea vor trebui finalizate în cursul acestui an. Problemele financiare pentru aceste apartamente sînt mai delicate, deoarece unii cetăţeni au depus banii, în totalitate sau parţial, încă de acum cîţiva ani, bani ce au fost deja cheltuiţi de către constructori. Pentru terminarea respectivelor blocuri trebuie ca cetăţenii să mai depună acum sume de ordinul milioanelor de lei. În caz că cetăţenii vor refuza depunerea acestor bani, blocurile vor fi terminate prin apelarea la credite cu dobînda zilei, iar apartamentele respective vor fi vîndute la doritorii următori înscrişi pe liste.

Un exemplu în acest sens îl constituie blocul D14 din Tătăraşi, care a fost finalizat şi recepţionat acum 2 săptămîni. Din cei 35 de proprietari ce aveau iniţiate contracte pentru respectivele apartamente, numai cîţiva s-au prezentat pentru a-şi plăti diferenţa de bani (1-1,5 mil. lei) şi pentru a-şi definitiva contractul. Restul apartamentelor urmează a fi oferite în următoarele 2-3 zile spre vînzare următoarelor persoane înscrise pe listele R.A. "Locuinţa".

Cristian DUNAR

Din cauza unei erori a R.A. "Locuinţa"

O bătrînă de 66 de ani doarme prin gară sau pe unde apucă

La vîrsta de 66 de ani, pensionara Elisabeta Simion este nevoită să părăsească locuinţa în care a domiciliat pînă acum, rămînînd pe drumuri.

Drama a început în 1979, cînd casa pe care Elisabeta Simion o deţinea cu titlu de prioritate a fost demolată, iar terenul aferent donat statului.

În schimb, Elisabeta Simion a primit un apartament cu 3 camere, în care s-a mutat împreună cu fiica şi cu ginerele Petre Mateiuc. În anul 1983 soţii Mateiuc s-au despărţit, soţia părăsind apartamentul în care au rămas soacra şi ginerele. Deşi Elisabeta Simion este trecută în contractul de închiriere, ginerele său a cumpărat apartamentul în 1991, profitînd de faptul că era titular de contract. Devenit proprietar, Petre Mateiuc a obţinut din partea judecătoriei Iaşi o hotărîre de evacuare a bătrînei din apartament. Acum Elisabeta Simion este nevoită să doarmă în gară şi pe la cunoştinţe. Demersurile făcute de către Primărie pentru a i se acorda o garsonieră au rămas fără răspuns. D-ra Lenuţa Milatinovici, jurist al Primăriei, consideră că la mijloc este vorba de o eroare R.A. Locuinţa, care, conform legii, nu trebuia să vîndă apartamentul lui Petre Mateiuc fără a avea acordul bătrînei, aceasta fiind trecută în contractul de închiriere a locuinţei.

Astfel, o greşeală a R.A. Locuinţa a adus o bătrînă în pragul disperării.

Cristian DUNAR

SELECŢIE 5 - 6 iunie

Şcoala de Manechine şi Fotomodele

condusă de NELLY NĂSTASE

☎ 112060; 112451

Cehoslovacia - România 5-2 (2-1)

Silviu Lung a devenit inamicul public numărul unu al naţiunii

- din cinci şuturi pe poartă, dumnealui nu a apărat nici unul -

Aseară, la Kosice, s-a disputat meciul de fotbal dintre reprezentativele Cehoslovaciei şi României constînd pentru preliminariile C.M. la fotbal din 1994. La capătul unei partide dominată clar de jucătorii gazdă, aceştia au obţinut victoria cu scorul de 5-2 (2-1), prin golurile înscrise de Vrabec (min.13), Latal (min.38) şi Dubovsky (min.59,79,90), respectiv Răducioiu (min 26 şi 56). În acest moment, clasamentul grupei arată astfel:

Florin Răducioiu, cel mai eficient jucător român din meciul de aseară

1. Belgia	**8**	**7**	**0**	**1**	**15-3**	**14p**
2. România	**7**	**4**	**1**	**2**	**21-10**	**9p**
3. Cehoslovacia	**6**	**2**	**3**	**1**	**13-7**	**7p**
4. Ţara Galilor	**6**	**3**	**1**	**2**	**11-8**	**7p**
5. Cipru	**7**	**2**	**1**	**5**	**8-13**	**5p**
6. Feroe	**7**	**0**	**0**	**7**	**1-28**	**0p**

Următorul meci al echipei României se va disputa pe 8 septembrie, în deplasare, cu Feroe. **(ICT)**

Albumul bestiilor cu faţă umană

Un obsedat sexual a violat un băieţel de 6 ani

Ieri, la Institutul de Medicină Legală a fost adus Sorin Petrăchiuţă, de 6 ani, din comuna Bîrnova, ferma Ciurea. Puştiului i s-a stabilit diagnosticul de "traumatism anal, după raport sexual aberant".

Luni, 31 mai, în jurul orelor 11,00, în timp ce se juca în apropierea casei sale împreună cu alţi copii, Sorin a fost acostat de un individ pe care, după cum declară băiatul, îl cunoştea din vedere. Promiţîndu-i că îl duce pe puşti într-un loc unde sînt mulţi cireşi, şi o să poată mînca cireşe pe săturate, individul l-a atras pe copil într-o pădurice. Dorind să participe la festin, un alt băieţel s-a luat după cei doi. Deşi a fost alungat de mai multe ori, curiosul puşti nu a renunţat, ţinîndu-se după prietenul său. Astfel, fără să vrea, colegul de joacă al lui Sorin a fost martor la o scenă oribilă. Trîntindu-l cu faţa la pămînt, "nenea" cum îi spuneau copiii, l-a obligat pe Sorin să se dezbrace şi să întreţină raport sexual cu el. Din cauza durerii cumplite, a şingerării abundente şi spaimei trase, băieţelul a început să plîngă şi să strige. Pentru a nu atrage eventuale persoane aflate prin preajmă, individul l-a lovit pe Sorin punîndu-i mîna la gură pentru a-i înăbuşi urletele. Aşa se explică şi faptul că atunci cînd a fost descoperit, băieţelul era murdar de sînge pe faţă, în zona gurii, şi pe hăinuţe. Scăpat din mîinile acelui obsedat sexual, Sorin, însoţit de toţi tovarăşii de joacă, s-a dus acasă povestindu-le părinţilor că "un nene i-a făcut ceva rău care îl doare tare". Deşi tot alaiul copiilor l-a recunoscut pe acel individ ca fiind cel care l-a luat pe Sorin din grupul lor, în prezenţa părinţilor băiatului, acesta a negat că ar avea vreun amestec. Din fericire, dacă poate fi vorba de aşa ceva într-un asemenea caz, Sorin nu este nici în acest moment conştient de ceea ce i s-a întîmplat.

M. CĂNĂNĂU

Săbii de război la anticariat

De la Galeriile Anticariat din Iaşi poate fi achiziţionată o sabie Solingen fabricată la sfîrşitul secolului trecut, care a aparţinut poliţiei române. Preţul este de 78.000 lei. O sabie din aceeaşi perioadă care a aparţinut armatei, poate fi cumpărată cu suma de 117.000 lei. **(D.F.)**

"FDSN e o singură barcă, la care încercăm să vîslim cu toţii"

A declarat ieri la Iaşi senatorul Ioan Solcanu, referindu-se la relaţiile sale cu Adrian Năstase

Ieri dimineaţă, la sediul FDSN din Iaşi, domnul senator Ioan Solcanu, preşedintele Organizaţiei judeţene a acestui partid, a susţinut o conferinţă de presă. Moderatorul întîlnirii a fost domnul Octavian Petrescu, purtătorul de cuvînt al filialei Iaşi a FDSN, preşedintele Organizaţiei municipale. La conferinţă au mai participat prefectul judeţului Dan Gălea, membru al Biroului Executiv al Consiliului de Coordonare Judeţean Iaşi şi subprefectul Lucian Flaişer, vicepreşedintele Organizaţiei judeţene FDSN.

Cu toate că presa centrală a speculat faptul că în FDSN ar exista două curente politice (unul reformator şi unul conservator) şi două grupări (conduse de domnii Adrian Năstase şi Ioan Solcanu) acesta din urmă a negat existenţa acestor separări în interiorul FDSN. Domnul Ioan Solcanu a recunoscut că şi FDSN, după ce a contribuit la structurarea Guvernului şi a Parlamentului, îşi caută o clarificare ideologică, urmînd exemplul altor partide (PAC şi grupurile politice liberale). Această clarificare ideologică şi consolidare a partidului nu se face de pe poziţii antagonice. Scrisorile trimise de domnii Adrian Năstase şi Ioan Solcanu conducerii partidului sînt complementare, ele nu exprimă nici un fel de deosebire care să ducă la disidenţă. "E o singură barcă, la care încercăm să vîslim cu toţii", a precizat domnul Solcanu.

Pentru domnul Solcanu, deosebirile obişnuite de opinii din FDSN au fost supralicitate de către presă, în special de ziarul "Evenimentul zilei", cu scopul de a crea o falie în partid. Întrebat cine are interesul să divizeze FDSN-ul, domnul Ioan Solcanu a precizat că din coaliţia guvernamentală nimeni nu doreşte acest lucru, iar din opoziţie doar Partidul Democrat (FSN) ar urmări acest lucru. O divizare a FDSN-ului ar reprezenta, în opinia senatorului Solcanu, oprirea procesului de anchetare a corupţiei pentru guvernele Roman şi Stolojan. Pentru domnul Solcanu, incidentul din Parlament ar fi unul între două persoane particulare, rezultat "dintr-o nestăpînire a nervilor", incident care încearcă să fie intrumentat ca o problemă politică. În opinia senatorului Solcanu, anumite forţe vor să oblige FDSN-ul să ia poziţie împotriva senatorului Corneliu Vadim Tudor, pentru a se rupe coaliţia guvernamentală.

Se va încerca la eşalonul doi al Guvernului să se aducă tot oameni ai partidului, înlăturîndu-se independenţii, deoarece s-a observat o încetineală în punerea în operă a hotărîrilor Guvernului, a precizat Ioan Solcanu. Politica FDSN ar fi obstrucţionată. În acest scop, fără ca guvernul să fie remaniat, Prefecturile se vor organiza, dispunînd de un Corp de Control. Consiliul Judeţean ar putea acţiona mai liber în decizii, fără a mai fi legat de structurile guvernamentale. Pentru sîmbătă, presa a fost anunţată că se desfăşoară . Conferinţa Judeţeană FDSN, în Aula Bibliotecii Centrale "Mihai Eminescu" care va preceda, în prima decadă a lunii iulie, Conferinţa Naţională FDSN.

Domnul Solcanu a remarcat satisfăcut atenţia extraordinară acordată de presă scrisorilor celor doi lideri din FDSN. "Ca partid, ar fi trebuit să plătim milioane de lei pentru această propagandă" a remarcat domnul Solcanu.

Dacă pentru moment se pare că a fost evitată o ruptură în cadrul FDSN, nu-i mai puţin adevărat că atît procesul legislativ extrem de lent, cît şi activitatea nesatisfăcătoare a guvernului provoacă nemulţumire la nivelul conducerii partidului. E posibil ca domnul Adrian Năstase să fi preluat partea doctrinară a partidului, pentru o accelerare a reformei, iar domnul Ioan Solcanu partea de organizare în teritoriu. În acest caz, varianta unei remanieri guvernamentale ar mai putea fi amînată cîtva timp. Şi nici domnul Adrian Năstase nu pare a da semne că ar vrea să meargă pe urmele domnului Petre Roman.

Ovidiu ŞIMONCA

Zona economică liberă - o şansă pentru a scăpa laşul de sărăcie

Prin Legea nr. 84 din 31 septembrie 1992, în România s-a creat posibilitatea înfiinţării zonelor libere economice, precum şi regimul acestora. Ideea de zonă liberă oferă statului român posibilitatea de a promova schimburile internaţionale şi de a atrage capital străin pentru introducerea tehnologiilor noi, pentru sporirea posibilităţilor de folosire eficientă a resurselor materiale şi umane proprii. Autorizarea înfiinţării acestor zone libere economice (numai în judeţele de frontieră) se va face numai prin emiterea de Hotărîri Guvernamentale explicite. Pentru atragerea investitorilor şi capitalului străin, Legea 84/1992 oferă acestora facilităţi de ordin financiar, referitoare la scutirea de taxe şi impozite pentru activităţile întreprinse în zona liberă şi exceptarea de la taxe vamale a mărfurilor şi bunurilor intrate sau ieşite din această zonă. O propunere de înfiinţare a unei zone libere economice în judeţul Iaşi se află de aproape un an şi jumătate în studiul specialiştilor Consiliului Judeţean Iaşi.

În zona liberă economică agenţii economici, persoanele fizice sau juridice pot desfăşura o multitudine de activităţi care vor permite judeţului Iaşi să devină un factor economic integrat circuitului internaţional de bunuri şi servicii. Aceste activităţi sînt precizate de Legea 84: manipularea, depozitarea, sortarea, ambalarea, măsurarea, condiţionarea, prelucrarea, asamblarea, fabricarea, marcarea, testarea, licitarea, vînzarea-cumpărarea, expertizarea, repararea, dezmembrarea mărfurilor, organizarea de expoziţii, operaţiuni de bursă şi financiar bancare, transporturi şi expediţii interne şi internaţionale, închirierea sau concesionarea clădirilor, a spaţiilor de depozitare şi a spaţiilor neamenajate destinate construirii de obiective economice şi hoteliere, controlul calităţii şi cantităţii mărfurilor, navlosirea, agenturarea şi aprovizionarea mijloacelor de transport, prestări de servicii etc.

Prin decizia nr. 98/1992, Consiliul Judeţean Iaşi a hotărît lansarea unui studiu de amplasare şi fezabilitate a zonei libere din judeţul Iaşi, al cărui proiect a fost contractat cu Habitat-Proiect S.A. Iaşi. Pînă acum, în cadrul acestui contract s-au făcut unele documentări la Agenţia zonelor libere, înfiinţată prin legea 84/1992, au avut loc discuţii şi consultări la Ministerul Transporturilor, s-au contactat diverse instituţii din Iaşi (Camera de Comerţ şi Industrie, Fundaţia patronatului româno-moldovenesc, firma Coca-Cola, ş.a.). De asemenea, s-au purtat discuţii prealabile în privinţa posibilităţilor de deservire feroviară şi s-a studiat amplasamentul acestei zone libere (eventual în apropierea localităţii Cristeşti-Iaşi).

Un element foarte important pentru întocmirea documentaţiei în vederea aprobării regimului de zonă liberă în judeţul Iaşi (pivot central al studiului de fezabilitate), este identificarea potenţialilor parteneri şi investitori dispuşi să finanţeze activităţi în această zonă. Pentru aceasta este necesar sprijinul Prefecturii şi al Consiliului Judeţean Iaşi care, prin autoritatea pe care o au şi prin atragerea parlamentarilor ieşeni, pot mobiliza instituţiile interesate. În plus, trebuie avută în vedere şi surmontarea handicapului pe care îl are laşul care este în afara marilor rute interne şi internaţionale de circulaţie a mărfurilor, fiind efectiv ocolit pe la Est şi la Vest de acestea.

Eduard CALOTĂ

La Conferinţa de presă de la filiala locală a Partidului Democrat (FSN) au predominat anunţurile de mică publicitate

Ieri la prînz, s-a organizat la sediul ieşean al FSN, o conferinţă de presă consacrată Convenţiei Extraordinare a Frontului Salvării Naţionale, desfăşurată la Constanţa. Expunerea a fost susţinută de Cătălin Bordeianu, vicepreşedintele Organizaţiei judeţene FSN. Cum ziarul "Monitorul" a consacrat o serie de articole acestui eveniment, inclusiv declaraţii de la participanţi ieşeni, nu vom mai insista. Noutăţile pe care le-au aflat ziariştii au fost doar două: 1) Partidul Democrat s-a reunit cu FSN, întărind platforma politică a noului partid prin ideea reîntregirii neamului şi retrocedarea teritoriilor ocupate; 2) Partidul Democrat a fost contactat de FDSN pentru fuziune, liderii acestui partid fiind rugaţi de la Cotroceni să nu facă unirea cu FSN.

Filiala locală a FSN organizează, pe 5 şi 6 iunie, împreună cu organizaţiile de tineret de la PNŢ-cd, FDSN, România Mare, cu Liga studenţilor electronişti, cu Fundaţia "Renaşterea Română, cu Asociaţia "Pro-Democraţia" şi Liga studenţilor, "Zilele tineretului ieşean". Sîmbătă, 9 iunie, ora 9,30, va fi organizată o masă rotundă , la sediul Prefecturii, cu titlul "Condiţia tineretului în societatea românească actuală", iar duminică, la ora 11, un acelaşi gen de manifestare cu titlul "Tineretul şi administraţia locală". Va fi organizat şi un concurs de şah, înscrierile primindu-se la telefonul 112027. Pe 5 iunie, la Clubul CFR de la Rîpa Galbenă, se va desfăşura spectacol-concurs "Miss Adolescenţa 1983", prezentat de Tani Paraschiv şi Gabriel Lazăr. Se va desfăşura şi un concurs de fotbal. Conferinţa de presă s-a transformat şi într-un anunţ de mică publicitate, secretarul FSN, Constantin Şerban rugînd presa să transmită, prin intermediul ziarelor, "cele mai bune urări de sinceritate şi împlinirea tuturor idealurilor profesionale cvartetului «Voces». Sperăm că membrii cvartetului "Voces" nu se vor fi supărat pentru limbajul de lemn folosit de domnul Şerban. (**Ovidiu Şimonca**)

Sir Douglas Hurd îl citează pe Nicolae Titulescu în Parlamentul Românei

Sir Douglas Hurd, ministrul de externe al Marii Britanii, s-a adresat parlamentarilor români: "Noi am jucat un rol important în recîştigarea independenţei României în secolul trecut. Acum cele două camere ale Parlamentului dumneavoastră îşi formează propriul lor stil. În întreaga lume în centrul democraţiei se află camerele alese. Nici o societate nu poate funcţiona cu folos, sănătos şi durabil fără democraţie eficientă. Regimurile pot fi menţinute şi fără democraţie - prin forţă, prin minciună, prin crearea neîncrederii între oameni. Dar în lumea modernă ele nu pot dura fără democraţie. Aceasta este lecţia pe are ne-a dat-o perioada post-belică: epoca comunistă şi sfîrşitul ei brusc precum şi epoca post-comunistă în care trăim. Dvs. vă prezentaţi electoratului, cel mai ades deciziile ce trebuie luate în mod necesar sînt nepopulare, dar în perioada de regenerare naţională ele trebuie să pună interesul naţional mai presus de interesul de partid sau cel personal. Dar nu uitaţi o societate civilă se creează acolo unde oamenii au încredere unii în alţii şi au încredere în instituţiile statului. Noi, oamenii politici, nu putem să facem să dispară tensiunile din societate prin forţă. Dar putem instituţionaliza aceste tensiuni atît prin permiterea jocului liberal al disputei în parlament cît şi prin stabilirea separaţiei puterilor noastre civile" În încheiere, Sir Douglas Hurd l-a citat pe Titulescu "Cine nu realizează importanţa sprijinului moral al Marii Britanii ar fi mai bine să înceteze să se amestece în politica europeană". "De aceea vă acordăm ajutorul şi prietenia noastră ştiind că România se află pe un drum încă neexplorat. Sînt convins că veţi găsi propriul dvs. drum. Vă dorim noroc, vă vom da ajutor, iar noi sîntem în aşteptarea zilei cînd vom putea lucra împreună"

Parlamentarii opoziţiei vor aprinde lumînări în semn de protest

Motivul: creşterea violenţei şi extremismului

Joi, 3 iunie 1993, orele 21,00, la monumentul eroilor din Piaţa Revoluţiei (în faţa Senatului României) parlamentarii reprezentînd partidele de opoziţie se vor reculege şi vor aprinde lumînări, în semn de protest faţă de creşterea alarmantă a violenţei şi extremismului în viaţa politică românească. "Toţi cei conştienţi de consecinţele grave pe care asemenea manifestări le pot avea şi care cred în valorile democraţiei, pot să se solidarizeze cu acest gest aprinzînd o lumînare, în locul unde se află, în ziua şi la ora menţionată", se arată în comunicatul care a fost distribuit ieri în Camera Deputaţilor. (**Mediafax**)

Procesul de la Tiraspol

Grupul Ilaşcu intenţionează să declare greva foamei

■ *acuzaţii denunţă condiţiile grele de detenţie*

Ieri, în prima parte a şedinţei din cadrul procesului de la Tiraspol, Ilie Ilaşcu a citit o declaraţie, în care acuza condiţiile grele în care sînt închişi el şi camarazii săi. El a declarat că hrana este cu totul insuficientă, celulele sînt necorespunzătoare, iar pachetele de la familie nu ajung la deţinuţi. De asemenea, Ilie Ilaşcu a menţionat că cei închişi nu primesc nici măcar presă în limba rusă, accesul familiilor şi al presei fiind interzis.

Ilaşcu a cerut ca acuzaţii să primească trei mese pe zi, să aibă întîlniri cu familiile şi presa, iar condiţiile din celule să se amelioreze. În caz contrar, el a anunţat că pe 8 iunie, acuzaţii vor declara greva foamei. Apoi, la cererea lor, cinci dintre inculpaţi au fost scoşi din sală, mai puţin Valeriu Harbuz.

Tot ieri, corespondentul postului de radio Chişinău a transmis că reprezentanţii presei au fost brutalizaţi în sala în care se desfăşoară procesul.

Lucian POSTU

Opoziţia ieşeană se solidarizează cu parlamentarii

Organizaţia judeţului Iaşi a FSN ne-a anunţat că a primit din partea d-lui Petre Roman un apel de a se solidariza cu acţiunea care se va desfăşura în Piaţa Revoluţiei, azi, orele 21. FSN Iaşi, a luat legătura cu PAC Iaşi, cu AC Iaşi şi cu celelalte filiale ieşene ale partidelor de opoziţie spre a fi împreună la Troiţa din faţa Palatului Culturii din Iaşi, protestînd în acest fel împotriva violenţei şi extremismului din viaţa politică românească. (**D. POPA**)

Ţigările Gauloise aveau tutun românesc

Stanciu Ioan, vicepreşedinte al PDAR, discutînd despre problemele din agricultură în general şi din cele din industria tutunului în special, a făcut o remarcă, uluitoare pentru fumătorii din România: "Ani întregi, ţigările Gauloise s-au fabricat cu tutun exportat de noi. Livram Franţei cam 4000-5000 de tone de tutun anual." În prezent România importă tutun din India şi, ca o ironie a soartei, ţigări Gauloise din Franţa.

Clauza naţiunii celei mai favorizate pentru România va fi rediscutată de Congresul american

Dl. deputat PAC Petru Litiu, membru al delegaţiei române la lucrările Adunării Atlanticului de Nord, s-a referit în cadrul conferinţei de presă organizate ieri la Senat la poziţiea delegaţiei americane faţă de acordarea clauzei naţiunii celei mai favorizate României. În acest sens, reprezentanţii delegaţiei americane şi-au exprimat un punct de vedere favorabil României, afirmînd că în ţara noastră nu există probleme interetnice, ci doar cazuri izolate care trebuie rezolvate fără intervenţie din afară. Ca urmare, delegaţia americană a lăsat să se înţeleagă că este posibilă rediscutarea acordării clauzei pentru România.

Fundaţia SOROS pentru o societate deschisă
OPEN SOCIETY FUND
• Bucureşti • Cluj • Iaşi • Timişoara
Soros Foundation for an Open Society

INTERNATIONAL BOOK DEVELOPMENT
din Marea Britanie împreună cu
Fundaţia Soros pentru o Societate Deschisă

Anunţă o nouă fază a cursurilor pentru cei care lucrează în industria cărţii.

Cursurile se vor desfăşura în perioada 21 iunie-2 iulie 1993 la Bucureşti şi se adresează deopotrivă editorilor, angrosiştilor de carte şi librarilor. Vor preda profesionişti cu experienţă din Marea Britanie şi la absolvire participanţii vor primi un certificat.

Cursurile vor fi organizate pe şase module, cîte două module se vor desfăşura în paralel. Cei ce vor să participe se vor adresa Fundaţiei Soros pentru a obţine un formular de înscriere. Cu acest prilej vor primi mai multe informaţii despre fiecare modul pentru a-şi putea alege acele module care li se potrivesc.

Cele şase module sînt:

1. Industria cărţii în schimbare: 21-25 iunie
2. Introducere în utilizarea computerului: 22-25 iunie
3. Marketing pentru editori: 28-30 iunie
4. Finanţe pentru cei ce iau decizii: 28-30 iunie
5. Dreptul de autor & Contracte: 30 iunie-2 iulie
6. Vînzarea de carte: 30 iunie- 2 iulie

Cei interesaţi sînt invitaţi să se adreseze la sediile Fundaţiei Soros pentru o Societate Deschisă din:
- Iaşi, Bd. Copou 19, tel. 146935, 147241
Coordonator program: George Rotaru
- Bucureşti, Bd. Ana Ipătescu nr. 3B, tel. 6503473, 3127053
Coordonator program: Mihai Farcaş.

Data limită pentru depunerea cererii de participare este vineri, 11 iunie 1993. Listele de participanţi se vor definitiva pînă miercuri, 16 iunie 1993.

Vasluianul Marian Enache este noul ambasador în Republica Moldova

Dl. Marian Enache, consilier prezidenţial a primit din partea comisiilor de politică externă din Senat şi Cameră, aviz favorabil pentru funcţia de ambasador în Republica Moldova. D-sa îi va succede în funcţie d-lui Bistreanu, actualul ambasador la Kiev. Acesta din urmă se pare că nu era prea agreat de preşedintele Snegur, datorită opţiunilor sale unioniste.

Surse parlamentare apreciază că noul ambasador va duce o politică cu mult mai moderată faţă de predecesorul său.

În sfîrşit, se alcătuieşte Comisia Parlamentară de cercetare a cazurilor de corupţie

Camera Deputaţilor şi Senatul, aflate în şedinţă comună, au luat în dezbatere proiectul de hotărîre privind organizarea comisiei comune pentru anchetarea cazurilor de corupţie. Discuţiile îndelungate s-au purtat în legătură cu articolul 1, referitor la obiectivele pe care Comisia comună trebuie să le îndeplinească în acest scop, Comisia va analiza fenomenul de corupţie şi va formula modalităţi de stopare legislativă a corupţiei, după ce va identifica cauzele. Comisia nu va da în nici un caz soluţii penale, acestea fiind apanajul Procuraturii, ci va încerca îngrădirea fenomenului de corupţie prin măsuri legislative. În cadrul dezbaterilor s-au profilat noi probleme. Întrucît fiecare cameră legislativă deţine o comisie separată de cercetare a abuzurilor, delimitarea cazurilor luate în discuţie de fiecare din cele trei comisii este o realitate ce va trebui să primească o soluţie clară.

În proiectul de Hotărîre pentru înfiinţarea Comisiei de cercetare a cazurilor de corupţie a fost propus şi votat un număr de 13 membri, în funcţie de reprezentarea parlamentară a fiecărui partid. Din surse apropiate grupurilor parlamentare, am aflat că vor fi propuşi în această Cameră următorii senatori şi deputaţi: Romulus Vonica (senator FDSN), Ilie Nistor (deputat FDSN), Gheorghe Rizescu (senator FDSN), Ilie Gîtan (deputat FDSN), Ioan Joarză (senator PUNR), Vasile Matei (deputat PUNR), Ioan Mureşan (deputat PNŢCD), Şerban Săndulescu (senator PNŢCD), Koszokar Gabor (senator UDMR), Emil Tocaci (senator PAC), Ion Mureşan (deputat PRM) şi Marin Lungu (deputat PSM).

Liderii grupurilor parlamentare s-au întîlnit într-o şedinţă fulger şi au stabilit reprezentativitatea senatorilor şi deputaţilor din această Comisie, după cum urmează: 5 locuri FDSN, 1 loc PRM, 1 loc PUNR, 2 locuri FSN, 2 locuri PNŢCD, 1 loc PL, 1 loc UDMR, FDSN-ul urmează să cedeze un loc din cele 5 grupului parlamentar PSM. În plenul Camerelor reunite au fost propuse două amendamente la proiectul de Hotărîre pentru înfiinţarea comisiei. Dl. Corneliu Ruse (deputat PL) a propus ca din Comisie să nu facă parte membrii Comisiei de anchetă senatorială, constituită în 1992, şi nici parlamentari acuzaţi în acest moment de corupţie. FDSN-ul s-a opus acestui amendament şi prin urmare a căzut. În schimb, amendamentul d-lui Valer Suian (senator PUNR), care interzicea accesul în Comisie a parlamentarilor care au făcut parte din guvernele anterioare şi din administraţia centrală, a fost votat în bloc de coaliţia majoritară. În urma acestui amendament, Emil Tocaci (senator PAC), fost ministru liberal timp de un an şi o lună, a trebuit să renunţe la locul din Comisie pentru care fusese propus. Urmează ca grupul parlamentar PAC să desemneze un alt candidat. FSN încă nu a stabilit cine va fi propus pentru Comisia de cercetare a cazurilor de corupţie.

Cursul de schimb valutar

Pentru data de 3.06.1993, cursurile de schimb ale principalelor valute sînt următoarele:

1 dolar SUA (USD) - 660,00 lei
1 liră sterlină (GBP) - 1024,82 lei
1 schilling austriac (ATS) - 58,94 lei
1 franc elveţian (CHF) - 463,71 lei
1 franc francez (FRF) - 122,95 lei
1 marcă germană (DEM) - 414,92 lei
1 drahmă grecească (GRD) - 3,06 lei
100 lire italiene (ITL) - 45,24 lei
1 yen japonez (JPY) - 6,75 lei
100 lire turceşti - (TRL) - 6,51 lei
1 ECU (XEU) - 808,53 lei
1 DST (XDR) - 942,79 lei

Volumul tranzacţiilor încheiate a fost de 2.070.595,34 USD.

Preţurile pe piaţa internă se vor majora semnificativ

În primele 4 luni ale anului acesta raportul leu-dolar american s-a modificat: de la 460 lei/$ la 615 lei/$. Se pare că sprijinul artificial acordat monedei proprii de către Banca Naţională a României nu mai poate fi asigurat, deoarece în ultimele 3 săptămîni raportul leu-dolar s-a modificat cu 45 lei, respectiv de la 615 lei/$ la 660 lei/$.

Rămîne de văzut care vor fi metodele de acţiune ale Guvernului în situaţia actuală, astfel încît o posibilă prăbuşire mai puternică a leului să nu ducă la dezastru economic. Întreprinderile care nu au activităţi de export, dar care au nevoie de materii prime sau materiale din import se vor vedea nevoite să-şi crească preţurile de livrare la produsele proprii. Astfel, vor fi înregistrate majorări importante ale preţurilor de pe piaţa internă. Cea care va avea de suferit va fi în primul rînd populaţia supusă deja unor majorări de preţ datorate eliminării de la 1 mai a subvenţiilor.

Există posibilitatea apariţiei unei crize guvernamentale din cauza limitei maxime de 730 lei/$ luată în calcul de guvernanţi la începutul anului curent şi, în plus, datorată unor eventuale presiuni ale populaţiei, pusă în faţa unor preţuri majorate impresionant.

Alin TOCAN

PREFECTURA Judeţului Iaşi

cumpără prin licitaţie o imprimantă matricială, format A3 cu 24 pini.

Ofertele vor fi depuse, în termen de 5 zile de la apariţia anunţului, la Prefectura Judeţului Iaşi, fax 098/113720 sau telefon 134070/125.

La admiterea în pricipalele licee ieşene

Se preconizează reducerea drastică a numărului de clase şcolare

Anul acesta se prefigurează o reducere a locurilor pentru învăţământul liceal la majoritatea liceelor din oraşul Iaşi. Vă prezentăm o listă aproximativă a numărului de clase şi a profilelor pentru învăţământul liceal în anul şcolar 1993-1994. Lista urmează a fi completată în numărul de mîine al ziarului nostru; numărul de clase prezentat mai jos reprezintă solicitările conducerii liceelor respective, solicitări care urmează să fie discutate de organele ierarhice superioare.

• Liceul "Negruzzi" va avea 4 clase (din 8 clase existente anul acesta): 2 clase cu profilul matematică-fizică (dintre care una cu predare intensivă în limba engleză), 1 clasă de fizică-chimie şi o clasă de filologie-limbi moderne.

• Liceul "M. Eminescu" va avea 6 clase, ca şi anul acesta: 2 clase de matematică-fizică, una de fizică-chimie, 2 clase de filologie-istorie şi o clasă de limbi moderne.

• Liceul "Emil Racoviţă" va avea 6 clase: 2 clase cu profilul matematică-fizică, una de chimie-biologie, o clasă de matematică-fizică cu predare intensivă în limba franceză, o clasă de fizică-chimie şi una de filologie-istorie.

• Liceul "Naţional" va avea 4 clase (din 5 clase anul acesta): 3 clase cu profilul matematică-fizică şi o clasă cu profil uman, bilingvă.

• Liceul "D. Cantemir" va avea 6 clase, ca şi anul acesta; 2 clase de matematică-fizică, una de fizică-chimie, o clasă de chimie-biologie, o clasă de limbi moderne şi una de istorie-filosofie.

• Liceul de Informatică va avea 5 clase cu acest profil, din 7 clase avute anul acesta.

Cristian DUNAR

Au fost oprite de la vînzare mărfuri în valoare de 11 milioane lei

• Oficiul pentru Protecţia Consumatorilor a pus în luna mai amenzi de aproape trei milioane de lei •

În cursul lunii mai a.c., Oficiul judeţean pentru protecţia consumatorilor Iaşi a efectuat 93 de acţiuni de control şi verificări, dintre care 35 au fost făcute în colaborare cu alte organe ale administraţiei publice şi, în special, cu organele vamale.

Valoarea mărfurilor oprite de la comercializare totalizează aproximativ 10.8 milioane de lei, din care au fost retrase de pe piaţă mărfuri de peste 56.000 de lei (produse alimentare: pîine, băuturi răcoritoare, etc.) care aveau termenul de valabilitate expirat şi abateri calitative. S-au oprit temporar de la comercializare produse nealimentare în valoare de 10,7 milioane de lei (textile, încălţăminte, baterii auto, cosmetice, lacuri şi vopsele, etc.) ca urmare a lipsei docmentelor de însoţire a mărfurilor, lipsa elementelor de identificare şi a instrucţiunilor de întrebuinţare, precum şi datorită defectelor de calitate.

In această perioadă s-au aplicat 10 amenzi totalizînd 2,8 milioane de lei, s-au dat 24 de avertismente şi s-au rezolvat 4 din cele 6 reclamaţii ale unor cetăţeni privind calitatea produselor puse în vînzare de agenţii economici.

În vederea îmbunătăţirii activităţii Oficiului judeţean pentru protecţia consumatorilor Iaşi, directorul acestui organ guvernamental, dl.Gheorghe Niculescu, a avansat ideea înfiinţării în judeţul şi municipiul Iaşi a mai multor asociaţii pentru protecţia consumatorilor cu care să colaboreze "Bineînţeles că noi avem posibilităţile coercitive pentru agenţii economici care nu ne respectă pe noi, consumatorii" - a declarat dl. Niculescu - "însă ne-ar veni mult mai uşor şi am fi mult mai eficienţi cu ajutorul acestor asociaţii. Cinci asociaţii pot forma o federaţie al cărei preşedinte va face parte din comisia consultativă de pe lîngă Prefectură şi va putea astfel să intervină şi să susţină direct drepturile consumatorilor."

Eduard CALOTĂ

A fost ales Consiliul Zonal Moldova al Ordinului Medicilor din România

• Comisia de Disciplină a Ordinului urmează să stabilească verdictul în cazul Hînceanu •

Ieri, 2 iunie, în prezenţa reprezentantului Ministerului Sănătăţii, prof. dr. Constantin Gorgos, au avut loc alegerile pentru formarea Consiliului Zonal al Ordinului Medicilor din România. În acest sens, Iaşul a fost primul centru zonal unde au avut loc aceste alegeri. Din Consiliul

Zonal pe regiunea Moldova al O.M.R., fac parte prof. dr. Carol Stanciu - preşedinte; prof. dr. Eusebie Zbranca, prof. dr. Gheorghe Scripcaru, dr. Cosma Tapliuc, dr. Virgil Răzeşu şi dr. Florică Cuboiteanu - vicepreşedinţi; dr. Mircea Anton - secretar general. De menţionat că prof. dr. Carol Stanciu şi prof. dr. Gheorghe Scripcaru au fost nominalizaţi şi pentru Consiliul Naţional al O.M.R. Vă prezentăm declaraţia reprezentantului Ministerului Sănătăţii, prof. dr. Constantin Gorgos, în legătură cu condiţiile pe care trebuie să le îndeplinească medicii pentru participarea la concursurile profesionale: "În toate ţările, ca de altfel şi în România, pentru a se putea prezenta la orice concurs, un medic avea nevoie de acordul colegiului de disciplină al medicilor. Prin apariţia O.M.R., aceste colegii dispar, avizul de participare la concurs fiind acordat de Consiliul Judeţean al O.M.R. Menţionez că nu este specificat nicăieri că, pentru a obţine avizul pentru un concurs trebuie să fii membru al O.M.R. Dacă s-a procedat în vreun caz aşa, consider că a fost un abuz"

Conform statutului, organizaţia reprezintă interesele profesiunii medicale, veghind la respectarea tuturor drepturilor şi obligaţiilor care decurg din profesiunea de medic.

De la directorul Direcţiei Sanitare, dr. Mihai Frasin, am fost informaţi că în cadrul comisiei de disciplină a Consiliului Judeţean al O.M.R. urmează să se stabilească verdictul în "cazul Hînceanu", studentul care în urmă cu cîteva luni a murit în condiţii neclare la Spitalul de urgenţe.

M. CĂNĂNĂU

Razie a poliţiei printre traficanţii de valută

Ieri, în jurul orei 10.00, poliţia municipiului Iaşi a declanşat o amplă operaţiune în faţa sediului Băncii Naţionale, reţinînd numeroşi traficanţi de valută. Din relatările martorilor oculari reiese că o parte din traficanţi au fugit la apariţia poliţiei.

Acţiunea a fost confirmată de biroul de presă al poliţiei judeţene, care însă nu a putut prezenta amănunte asupra numerelor celor reţinuţi şi a sumelor pe care aceştia le deţineau, deoarece respectivii se găsesc în cercetare. Vom reveni cu amănunte în numărul viitor.

D.F.

Buletinul şomajului

Cine poate beneficia de ajutorul de şomaj

a) Absolvenţii instituţiilor de învăţămînt în vîrstă de 18 ani împliniţi, care nu au surse de venit propriu la nivelul a cel puţin jumătate din salariul minim pe economie şi care într-o perioadă de 60 de zile nu au reuşit să se încadreze în muncă;

b) Tinerii care înainte de efectuarea stagiului militar nu erau încadraţi cu contract de muncă şi care într-o perioadă de 30 zile de la data lăsării la vatră nu s-au putut angaja;

c) Persoanele al căror contract de muncă a fost desfăcut din iniţiativa unităţii pentru motivele prevăzute la articolul 130 litera a-f din Codul Muncii după caz, şi cărora le-a încetat calitatea de membru în cooperaţia meşteşugărească din motive neimputabile lor;

d) Persoanele al căror contract de muncă a fost desfăcut din iniţiativa unităţii, dacă s-a stabilit prin dispoziţia sau hotărîrea organului competent nelegalitatea măsurii luate de unitate ori lipsa vinovăţiei persoanei în cauză, iar reintegrarea în muncă nu mai este obiectiv posibilă la unitatea în care a fost încadrat anterior sau la unitatea care a preluat patrimoniul acesteia.

e) Persoanele al căror contract de muncă a fost desfăcut din iniţiativa lor pentru motive care potrivit legii, la reîncadrare nu întrerupe vechimea în aceeaşi unitate, dacă au o vechime în muncă de cel puţin 6 luni în ultimele 12 luni premergătoare datei de înregistrare a cererii pentru plata ajutorului de şomaj.

f) Persoanele care au fost încadrate în muncă pe durată determinată şi care au încetat activitatea la expirarea termenului prevăzut în contract, dacă au o vechime în muncă de cel puţin 6 luni premergătoare datei de înregistrare a cererii pentru plata ajutorului de şomaj.

În pagina 7 puteţi citi ofertele pentru locurile de muncă disponibile. Aceste anunţuri se publică gratuit.

Sorin SIMON

Un document excepţional prezentat în exclusivitate de "Monitorul" (5)

Raportorii Consiliului Europei reproşează puterii că nu a luat măsuri împotriva celor care au adus minerii la Bucureşti

În urma vizitei în România, domnul Oscar König, raportor desemnat de Adunarea Parlamentară a Consiliului Europei, a întocmit un raport preliminar pe baza căruia va fi discutată cererea de admitere a României în acest for european.

Raportul menţionat este structurat pe trei capitole importante: sistemul juridic românesc (care conţine amănunte despre Constituţie, despre tribunale, poliţie), chestiuni interesante privind mitima parte a raportului conţine concluzii privitoare la evoluţia ţării în ultimii trei ani; domnul König apreciază că, fără nici o îndoială, în România s-a înregistrat un progres remarcabil sub toate aspectele. Persistă însă dubii în ceea ce priveşte respectarea legilor, fiind amintite cele trei descinderi ale minerilor la Bucureşti: "Nu a fost întreprinsă nici o acţiune împotriva persoanelor care au comis infracţiuni în aceste situaţii". Unul din reproşurile pe care le face raportorul desemnat de Consiliul Europei se referă la publicaţiile extremiste şi antisemite, faţă de care Puterea din România se arată suspect de toleranţă, în ciuda faptului că aceste manifestări, indiferent de forma sub care se manifestă, constituie infracţiuni.

"Justiţia nu poate fi suficient de eficace dacă nu este ajutată prin înfiinţarea unui minister public supus controlului democratic", afirmă domnul Oscar König. Planează suspiciuni serioase şi asupra procurorului general al ţării, apreciindu-se că instituţia pe care acesta o conduce a blocat în nenumărate rînduri intrarea în legalitate.

În continuare, domnul König examinează problema respectării drepturilor omului în România. Raportorul oficial salută iniţiativa guvernului de a semna şi de a ratifica Convenţia europeană asupra drepturilor omului şi protocolul adiţional. "O problemă majoră care a fost evocată pe parcursul vizitei în România se referă la absenţa unor legi privind accesul presei la informaţie; accesul la informaţie este un element esenţial pentru libertatea presei - condiţie fundamentală pentru instaurarea democraţiei"

preliminar, care va fi baza de pornire a discuţiilor parlamentarilor europeni privind solicitarea României, abordează şi problema minorităţii maghiare: "Parlamentul României a adoptat deja o legislaţie privitoare la drepturile minorităţilor; urmează să mai fie dezbătute o serie de legi complementare, ceea ce înseamnă că în curînd vor fi depăşite dificultăţile generate de conflictele interetnice".

Partea finală a acestui capitol conţine aprecieri legate de evoluţia generală a României. "Prezentul raport consemnează multe aspecte pozitive privitoare la instaurarea unui regim democratic în România. În ansamblu, România satisface principalele norme fundamentale impuse ţărilor membre ale Consiliului Europei. Însă este necesar să fie rezolvate în cel mai scurt timp toate chestiunile care pun probleme, altfel organizaţia noastră nu va putea acorda un aviz favorabil cererii României de admitere cu drepturi depline în Consiliul Europei în cursul acestui an"

Mona DÎRŢU

Bucuriile şi amărăciunile copiilor de la Casa "Bucium"

La Palatul Copiilor din Bucureşti a avut loc pe 29 mai, în prezenţa primului ministru Nicolae Văcăroiu şi a ministrului învăţămîntului, primul concurs al caselor de copii din ţara noastră. Au fost prezentate lucrări practice realizate de aceşti copii, consideraţi pînă nu demult marginalizaţi ai societăţii. Din cele peste 6.000 de obiecte trimise la expoziţii s-au acordat 6 premii. Copiii de-la Casa Bucium au fost la înălţime, cîştigînd locurile 2 şi 3 şi o menţiune. Numele lor sînt Ţuţuianu Mihaela (clasa a IX-a), Hălăndut Maria (clasa a IX-a) şi Blaga Maria (clasa a VI-a).

Anul acesta, copiii de la Casa "Bucium" au avut însă şi o mare dezamăgire: în ziua de 1 iunie nici o societate comercială din Iaşi (nici măcar Inspectoratul Şcolar) nu le-a oferit nimic, nici măcar o bomboană. **(C. DUNAR)**

ORAŞUL PE O COLOANĂ

Ambasadorul Poloniei va vizita Iaşul

Marţi, 8 iunie, ora 10,00, va sosi la Iaşi într-o vizită de două zile Excelenţa Sa dl. Bogumil Luft, ambasador al Republicii Polone la Bucureşti, însoţit de consilierul său Roman Vibodki. Domnia sa va fi întîmpinat la aeroport de d-na Beata Podgorsca, lector la catedra de limbă polonă la Universitatea "Al.I.Cuza" şi de dl. Mihai Lebădă din partea Prefecturii judeţului Iaşi.

Înainte de vizita pe care înaltul oaspete o va efectua la Episcopia Romano-Catolică (unde la ora 13,00 va fi primit de P.S. Petru Gherghel, Episcop de Iaşi), Excelenţa Sa va vizita succesiv, la orele 11,00 şi 12,00, Primăria şi Prefectura Iaşi. După întîlnirea pe care o va avea cu I.P.S. Daniel, Mitropolitul Moldovei şi al Bucovinei la ora 16,15, ambasadorul Poloniei va vizita Universitatea "Al.I.Cuza", iar apoi se va întîlni cu membrii Comunităţii Polone din Iaşi la lectoratul de limbă polonă din cadrul Universităţii. A doua zi, miercuri, Excelenţa Sa, după o vizită la Mănăstirea Cetăţuia şi apoi la S.C. Fortus SA, la ora 10,30 se va întoarce la Bucureşti. **(E.C.)**

Astăzi se închide expoziţia YAMAHA

Începînd de săptămîna trecută sala mică a Filarmonicii ieşene a găzduit o expoziţie de vînzare a prestigioasei firme YAMAHA. Organizată la reprezentanţa YAMAHA în România DIVERTAS - expoziţia a atras un numeros public. Accesul la instrumentele expuse a fost liber, doritorii putînd testa calităţile de excepţie ale acestora. Cu această ocazie au fost prezenţi la Iaşi doamna Isabela Fadler - directoarea departamentului export Europa al firmei YAMAHA şi domnul Valentin Alexandrescu - directorul reprezentanţei în România Domnul Alexandrescu a declarat: "Yamaha intenţionează să deschidă un magazin prin care să se comercializeze produsele firmei la Iaşi. De asemenea se intenţionează iniţierea unui program de instrucţie în domeniul muzical care să cuprindă 10-15 elevi şi studenţi dintre cei mai talentaţi. În cei doi ani de cînd DIVERTAS - funcţionează ca reprezentanţă Yamaha, volumul desfacerilor a ajuns la suma de 2.000.000 dolari anual. printre clienţii noştri se numără Academiile de Muzică din Cluj şi Bucureşti, Art-Expo, Academia de Teatru şi Film, şcoli, diverse instituţii bisericeşti" **(G.P.)**

În piaţa "Hala Centrală" murdăria este la ea acasă

Ieri, domnul Radu Onofrei, şeful Serviciului de gospodărire comunală din cadrul Primăriei, a efectuat un control în 3 pieţe alimentare ale municipiului. Dacă pieţele "Podul de piatră" şi "Nicolina" s-au prezentat bine, la piaţa "Hala Centrală" murdăria era "la ea acasă". Ne-am deplasat şi noi la faţa locului şi am observat că piaţa nu fusese măturată de cel puţin cîteva zile. Ar fi fost interesant să aflăm şi opinia şefului pieţei despre acest lcru, dar, din păcate, nu l-am putut găsi. **(C. D.)**

A fost arestat un bărbat care a încercat să-şi omoare fosta soţie

A fost arestat Costică Ştirbăţ (37 de ani) din Iaşi domiciliat în str. Pantelimon nr. 2 care în ziua de 26.05.1993 i-a aplicat mai multe lovituri de cuţit în spate Nataliei Dîngeanu, fosta soţie. Costică Ştirbăţ şi Natalia Dîngeanu au fost căsătoriţi pînă acum cinci ani cînd s-au despărţit.

Un student s-a dezbrăcat în faţa trecătorilor

În seara zilei de 29.05.1993, un grup de studenţi a tulburat liniştea publică în zona căminelor T17, T18, din complexul Tudor Vladimirescu. Actele de dezordine au culminat cu un acces de exhibiţionist al studentului Daniel Silviu (23 de ani) din Vaslui, ce locuia la camera 636 - T17, care s-a dezbrăcat complet expunîndu-şi sexul în faţa trecătorilor. Întrebat de poliţie de datele din buletin, Daniel Silviu Coatu a declarat o identitate falsă. Pentru repriza exhibiţionistă studentul din Vaslui a fost amendat cu 20.000 lei, ca şi colegii săi care l-au asistat şi au provocat scandal. **(S. S.)**

Noi sisteme de economii şi plăţi
BANC POST S.A.

BANC POST S.A.
CEC ECONOMII
CU SUMA FIXA SI DOBINDA 20%
Nr.:
Valoare totala 25000 LEI
DOUA ZECI SI CINCI MII LEI
DOBÎNDĂ 20% PE AN

ROMANIA
BANC POST S.A.
Libret nominal de economii
Cont Nr.
DOBÎNDĂ 30% PE AN

ROMANIA
Banc Post S.A.
Carnet nominal de economii la termen
Cont 42 Nr.
DOBÎNDĂ 40% PE 3 LUNI
anuală: 50% PE 6 LUNI
55% PESTE 1 AN

BANC POST - Sucursala Iaşi,
Str. Cuza Vodă nr. 10 Program 9-14

Postul de radio al monitorului

în curînd începem emisia

După înlăturarea președintelui Serbiei

Ciocniri violente între manifestanți și poliție la Belgrad

Ieri noapte a fost arestat liderul opoziției, Vuk Draskovici, bănuit de acțiuni antistatale

Opt persoane, dintre care cinci civili și trei polițiști, au fost răniți ieri cu focuri de armă la Belgrad, în cursul unei demonstrații de protest împotriva președintelui Dobrița Ciosici de către parlamentul federal, informează RFI. Demonstrația a fost organizată de opoziție și la ea au participat cîteva mii de persoane. În scurt timp, demonstrația s-a transformat într-o adevărată revoltă, manifestanții vrînd să ia cu asalt clădirea parlamentului, ceea ce a dat naștere unor ciocniri violente cu forțele de ordine. Un comunicat de presă difuzat de comandamentul poliției din Belgrad afirmă că manifestația, organizată de Mișcarea Sîrbă pentru Reînoire (SPO), care este unul din cele mai puternice partide de opoziție, a avut caracter antistatal și că au fost folosite arme de foc. În cursul nopții, președintele SPO, Vuk Draskovici și alți cîțiva fruntași ai partidului au fost arestați. Printre cei reținuți se numără mai mulți deputați în parlamentul Serbiei. Un reprezentant al Spitalului Central din Belgrad a declarat că, în total, 27 de persoane rănite s-au prezentat pentru tratament în cursul nopții.

La Copenhaga

Au fost adoptate noi măsuri pentru expulzarea imigranților clandestini din Europa Occidentală

Miniștrii de interne și ai justiției din țările membre în CEE, preocupați de fluxul de refugiați și imigranți în Europa Occidentală, au adoptat marți măsuri destinate accelerării procesului de expulzare a imigranților clandestini și de asigurare a unui control strict al străinilor care pătrund pe teritoriile statelor membre, informează AFP. Aflați la Copenhaga pentru a participa la o reuniune semitrimestrială destinată discutării problemelor legate de imigrație, miniștrii și-au reafirmat intenția de a proteja, temporar, refugiații din fosta Iugoslavie. Oficialitățile au subliniat faptul că vor acorda dreptul de reîntregire a familiei numai cu titlu excepțional, și pe durată limitată, refugiaților din fosta Iugoslavie. Miniștrii au adoptat o rezoluție care vizează facilitarea expulzării imigranților clandestini și a persoanelor cărora li s-au respins cererile de azil, (700000 de refugiați au pătruns în Europa de vest în 1992). În același timp s-a hotărît expulzarea persoanelor care au favorizat imigrarea clandestină și angajarea ilegală a imigranților. În problema deschiderii granițelor între țările CEE, ministrul de interne belgian, Louis Tobback, a afirmat că, deși s-au realizat progrese, există încă anumite dificultăți care trebuie depășite.

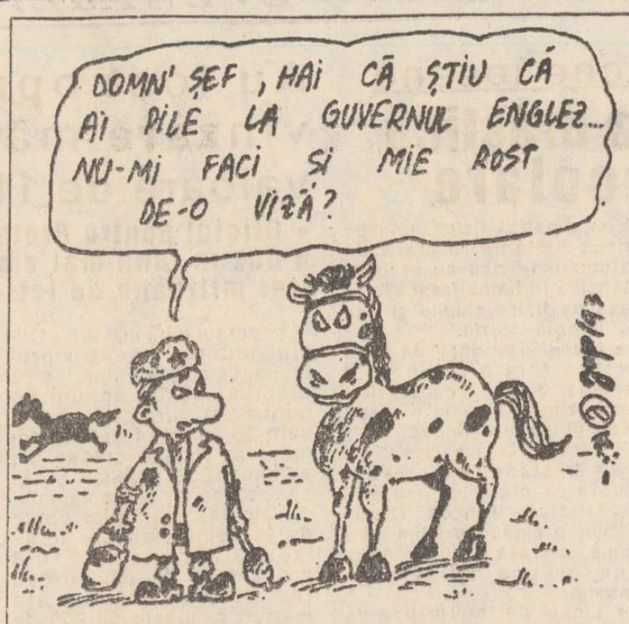

Premierul britanic John Major a primit în dar un cal

Președintele Turkmenistanului a oferit premierului britanic John Major, cu ocazia zilei de naștere, un cal. Armăsarul se numește Maxad. Șeful hergheliei prezidențiale l-a prezentat pe armăsarul oferit în dar în felul următor: "Maxad se trage din părinți de excepție". Majoritatea populației din Turkmenistan s-a bucurat pentru darul oferit premierului John Major. Președintele din Turkmenistan l-a asigurat pe premierul John Major că armăsarul are făcute toate vaccinurile necesare pentru intrarea în Anglia. John Major nu este însă mare amator de cai. Premierul nici nu prea știe ce să facă în fața neașteptatului patruped. Maxad însă n-a ajuns la Londra, deoarece guvernul britanic nu este dispus să plătească pentru cheltuielile de transport.

În acest timp, Maxad a rămas într-unul din grajdurile hergheliei prezidențiale, neparticipînd nici la cursele obișnuite, de la care era nelipsit. **(NEP)**

În SUA

Dacă ești frumoasă, scapi de amendă pentru viteză excesivă la volan

"Dacă ar fi fost o urîtă, aș fi condamnat-o" Această afirmație aparține unui judecător din Pennsylvania și a fost făcută în momentul achitării unei top-model acuzată de a fi pulverizat limita de viteză.

Acuzata a pretins că fusese urmărită de o mașină ai cărei ocupanți, bărbați, în număr de 4, erau "în călduri". În finalul deciziei sale, judecătorul a spus: "Modul cum arată acuzata mă face să cred în veridicitatea spuselor sale"

Scriitorul Alexandr Soljeniţin se va întoarce definitiv în Rusia

Revenirea în patrie a scriitorului Alexandr Soljeniţin este de-acum "o chestiune de luni" - a declarat la Riazan, soția celebrului romancier, laureat al premiului Nobel pentru literatură. Exilat de autoritățile sovietice în 1974, Soljeniţin și-a anunțat pentru prima oară intenția revenirii în țară în 1991, după retragerea acuzației de "trădător de patrie" dictată împotriva lui de justiția sovietică. După îndelungi ezitări, cunoscutul om de litere și laureat al premiului Nobel pentru literatură, s-a decis să se instaleze într-o mică localitate situată la cîțiva zeci de kilometrii nord-vest de Moscova. Viitoarea sa casă este în curs de construire pe un teren pus la dispoziție de primăria capitalei ruse, notează France Presse.

Demonstrație a lucrătorilor francezi din industria șampaniei

Aproximativ 300 de muncitori au manifestat ieri la Rems, protestînd împotriva planurilor de restructurare a firmei producătoare de șampanie Pommery, care prevăd o reducere cu 89 de persoane a numărului locurilor de muncă.

Demonstrația a reunit salariați ai mai multor asemenea firme, informează France - Presse. Solicitînd numirea unui expert care să examineze proiectul de restructurare, sindicatele au dat asigurări că se vor opune prin toate mijloacele măsurii de reducere a personalului, anunțată vineri de firma Pommery.

Încăierare în Parlamentul de la Belgrad

O ședință a parlamentului iugoslav a fost întreruptă brusc marți, după ce un deputat sîrb naționalist a lovit pe un membru al opoziției trimițîndu-l la podea, relatează REUTER. Branislav Vlakici, autorul loviturii este un fost boxer. Nemulțumit de intervenția de la tribună a lui Mihailo Markovici, l-a urmat pe coridor și l-a lovit. Incidentul a survenit la doar cîteva ore după ce liderul Partidul Radical, al cărui membru este Vakici, a căzut de acord cu opoziția asupra demiterii președintelui Dobrița Ciiosici.

Secretarul de stat Warren Christopher va întreprinde un turneu în Europa

Scopul său este să participe la o reuniune NATO

Începînd cu 8 iunie, secretarul de stat american, Warren Christopher întreprinde un turneu în Europa, informează France Presse. Potrivit declarațiilor purtătorului de cuvînt al Departamentului de Stat, Richard Boucher, Christopher se va întîlni la Luxemburg cu miniștrii afacerilor externe ai CEE în cadrul consultărilor curente între Comunitatea Europeană și SUA. Între 10 și 11 iunie, aceasta se va afla la Atena pentru a participa la o sesiune a NATO și a Consiliului de Cooperare al Atlanticului de Nord. Zilele de 12 și 13 iunie vor fi dedicate discuțiilor cu oficiali ai guvernului turc, iar pe 14 iunie, la Viena, secretarul de stat american va ține un discurs la Conferința ONU pentru Drepturile Omului. Totodată, Boucher a precizat că Warren Christopher va avea întîlniri cu responsabilii austrieci și cu membri ai Conferinței pentru Securitate și Cooperare în Europa (CSCE).

Raisa Gorbaciova era geloasă pe Margaret Thatcher

Ea l-a obligat pe soțul ei să-și schimbe șosetele pentru întîlnirea cu "doamna de fier"

Evgheni Glubkov, ex-bodyguard al cuplului Gorbaciov, dezvăluie gelozia isterică pe care o manifesta Raisa față de Margaret Thatcher. Faptul că Mihail o elogia pe "doamna de fier" o scotea din sărite. Astfel, înaintea unui dineu protocolar, Raisa nu a fost de acord cu șosetele alese de soțul ei. Replica lui Misa a fost că nu o poate lăsa pe "distinsa Margaret" să aștepte. Spusele domnului Gorbaciov au făcut-o pe Raisa să-și iasă din pepeni și să numească în diverse chipuri pe fostul prim-ministru britanic. În final, i-a interzis pe un ton ultimativ lui Mihail să părăsească reședința protocolară dacă nu-și schimbă șosetele.

În prezent, Raisa - care timp de cîteva săptămîni a suferit o paralizie parțială după puciul din 1991 - se află în tratament într-o clinică rusă, datorită unor tulburări cardio-vasculare.

Primul interviu al unui ambasador nord-coreean pentru presa americană

S-a citit un plicticos comunicat guvernamental

Cu o zi înaintea inițierii negocierilor americano-nord coreene privind tensiunile nucleare din peninsula coreeană, ambasadorul Phenianului a declarat că poziția Statelor Unite este decisivă pentru succesul sau eșecul convorbirilor - transmite agenția Associated Press. "La această întîlnire, ambele părți trebuie să se situeze pe poziții egale. Dacă una din părți încearcă să se situeze mai sus decît cealaltă sau dacă încearcă să facă presiuni, atunci nu ne putem aștepta la un succes al convorbirilor" - a declarat ambasadorul nord-coreean la Beijing, Chu Chang Jun.

Agenția Associated Press notează că este pentru prima dată cînd un ambasador nord-coreean la Beijing acordă un interviu unei agenții americane de presă.

Întîlnirea cu ziaristul american, remarcă AP, a fost mai degrabă o audiență, Chu Chang Jun citind timp de 90 de minute - o serie de declarații și comunicate guvernamentale.

Năravul din fire n-are lecuire

Rușii din trupele ONU staționate în fosta Iugoslavie fac speculă

Speculă, trafic, bursă neagră, lipsă de disciplină și respect față de comandanți, deturnare de fonduri, colaborare cu milițiile sîrbe pe care ar fi trebuit să le supravegheze. Acesta este bilanțul contingentului rus din cadrul ONU desfășurat în fosta Iugoslavie, bilanț care nu poate decît să îngrijoreze Organizațiile Națiunilor Unite.

Contingentele belgian și luxemburghez efectuează patrulare de noapte. Rușii refuză să facă acest lucru. Și totul se desfășoară în așa fel încît sîrbii au toată libertatea să-i atace pe croați, fugărindu-i în zona cîmpurilor de mine. Astfel, sîrbii și-au recuperat fără nici o problemă blindatele și piesele de artilerie, adunate într-un depozit ONU: pur și simplu, rușii le-au dat cheile.

În același timp, ministrul rus de externe, Andrei Kozîrev, a declarat că trupe rusești și ale NATO ar putea fi desfășurate în Bosnia-Herțegovina pentru a asigura punerea în aplicare a planului de pace Vance-Owen.

În Guatemala

Președintele pucist Jorge Serrano a fost înlăturat de armată de la conducerea țării

Președintele Guatemalei, Jorge Serrano, care cu o săptămînă în urmă încercase o lovitură de stat civilă, a fost destituit ieri de armată și s-a refugiat în Salvador, informează RFI. Demiterea sa a urmat unei ședințe de mai multe ore între reprezentanții armatei și cei ai unor organizații din sectorul civil, în cadrul căreia s-a hotărît revenirea la ordinea constituțională. În cursul dimineții, președintele refuzase să renunțe la instituirea măsurilor excepționale. Oficial, s-a anunțat că președintele Jorge Serrano și-a dat demisia, dar de fapt el a fost somat de armată să părăsească țara. În declarația făcută după aceea presei, ministrul forțelor armate, Jose Domingo Garcia, a anunțat că în cursul zilei de azi va fi format un nou guvern, alcătuit din civili, cu excepția ministrului apărării. În cîteva zile, Congresul va trebui să desemneze un președinte interimar al țării și un nou vicepreședinte, ale căror mandate ar urma să fie valabile, conform prevederilor Constituției, pînă în 1996. După toate probabilitățile, președinte interimar va deveni actualul președinte al Tribunalului Constituțional. Totuși, faptul că ministrul apărării a afirmat că noul președinte interimar va fi desemnat de un Congres care, în prealabil, va fi "epurat", lasă să se înțeleagă că armata își arogă dreptul de "a face ordine în stat", ceea ce, practic, echivalează cu instaurarea unui regim militar camuflat. Unele organizații populare, precum și cunoscuta luptătoare pentru drepturile omului Rigoberta Menchu, deținătoarea premiului Nobel pentru pace, au denunțat aseară ceea ce ele au numit o "contra-lovitură de stat militară" în Guatemala.

"Americanii au dat lumii două lucruri: SIDA și Coca-Cola"

afirmă Vladimir Jirinovski, liderul Partidului Liberal-Democratic din Rusia

"Sufletul rus este mare. El va ști să lupte împotriva imperialismului american în Irak. Americanii nu au dat lumii decît două lucruri: SIDA și Coca-Cola". Cuvintele îi aparțin lui Vladimir Jirinovski, liderul Partidului Liberal Democratic, mișcare de orientare neo-fascistă. Discursul a fost prilejuit de plecarea spre Irak a 10 tineri voluntari ruși, care se duc să lupte alături de "frații lor arabi". "Sarcina noastră este să menținem influența rusă în Orientul Mijlociu și Apropiat", declară ei. La rîndul lor, "legionarii" adoptă ceea ce cred ei că trebuie să fie ținuta specifică a unui astfel de eveniment: privire sumbră, poziție marțială și capul sus. O scenă tragi-comică? Da și nu: la alegerile prezidențiale din 1991, Jirinovski a obținut 8% din voturi și popularitatea sa continuă să crească. În acest context, declarația purtătorului de cuvînt al Ministerului Rus de Externe este cu atît mai stupefiantă, specificînd că "trebuie să ne distanțăm de acțiunile americanilor". Se pare că puternicul lobby proarab sovietic nu și-a spus ultimul cuvînt.

Rezultatele unui sondaj de opinie

Francezii îl iubesc pe noul premier Edouard Balldur

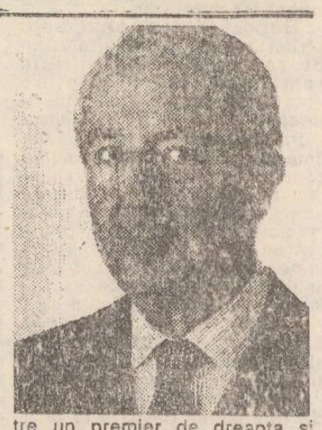

La două luni după numirea sa, 65 la sută dintre francezi sunt satisfăcuți de noul lor premier Edouard Balladur, în timp ce 20 la sută se declară "decepționați" de acesta - relevă un sondaj de opinie Sofres, dat publicității de cotidianul "Le Figaro"

Relativ la hotărîrile privind planul de redresare al premierului Balladur care vizează relansarea înființării de locuri de muncă, 51 la sută dintre francezi sînt favorabili acestora, iar 23 de procente se opun măsurilor respective.

În ceea ce privește problemele de securitate, 66 la sută dintre cei intervievați au aprobat politica guvernului, față de 18 la sută ce o dezaprobă. În plus, 54 de procente sînt de acord cu măsurile mai stricte asupra imigrării, în timp ce 26 la sută sunt împotriva acestora. În altă ordine de idei, 55 la sută dintre persoanele chestionate consideră "mai curînd pozitivă" colaborarea dintre un premier de dreapta și președinte de stînga al statului, în timp ce 28 de procente o găsesc "mai curînd negativă".

Lucrătorii unguri din sectorul public protestează față de amînarea majorării salariilor

Aproximativ 30,00 de lucrători din sectorul public au demonstrat marți în fața parlamentului din Budapesta în semn de protest față de planul guvernamental de a amîna creșterea salariilor, prevăzută pentru anul viitor. Demonstranții, în mare parte profesori și alți angajați din domeniul educației, au prezentat membrilor legislativului o petiție prin care solicitau asigurarea majorării salariilor, măsură despre care guvernul afirmă că nu și-o poate permite. De asemenea, organizatorii demonstrației au avertizat că vor recurge la greve în cazul în care guvernul nu va furniza cele 45 de miliarde forinți (514 milioane dolari) aprobate de parlament anul trecut în vederea majorării salariilor, informează REUTER.

Fundația Culturală "RENAȘTEREA ROMÂNĂ",

înființată cu unicul scop de a promova spiritul românesc de pretutindeni anunță pe toți cei interesați că și-a structurat activitatea în cadrul următoarelor programe, aflate în plină desfășurare:

- Școli înfrățite: promovarea unor schimburi de elevi între școli din Iași, Cernăuți și Chișinău;
- Biblioteci Școlare: înființarea unor biblioteci în școli din Basarabia și Bucovina de nord;
- Concursuri profesionale: adaptarea elevilor din Bucovina și Basarabia la sistemul de învățămînt românesc;
- Tineret 2000: modernizarea sistemului de învățămînt în școlile generale; acordarea a 8 (opt) burse unor elevi merituoși de la Școala Generală nr. 38 "Petru Poni" care au situații materiale dificile.

Realizarea acestor programe se face prin colaborare cu Inspectoratul Școlar Iași și Biblioteca Județeană "Gh. Asachi" și este sponsorizată de: Casa Editorială "Moldova", SCCF - Iași, "Gama" S.R.L., "Sinta" S.A., "Transmixt" S.A., I.M.A. S.A., "Antibiotice" S.A., București, "Graphix" S.R.L. Iași.

Pentru buna desfășurare a acestor acțiuni al căror beneficiari sînt numai copiii, se așteaptă în continuare sponsorizări și sugestii la C.P. 151, Of. Poștal nr. 1, Iași, pentru conf. dr. ing. Mircea Ilinca.

CAFEAUA DE DIMINEAȚA

Școala "Carmen Sylva" din Beilic

Aurel LEON

Ne plătim datoriile cu mare întîrziere, după ce am comis o greșeală de neiertat față de Iașul vechi: distrugerea Beilicului. Mi-aduc aminte de acea ședință de operetă din Casa Pătrată. Am fost poftiți la o masă impunătoare toată crema Iașului și s-a pus în discuție ce facem cu Beilicul - vatra istorică a Iașului, acolo unde se mai aflau vechea cafenea turcească, acum depozit de gaz, și fostul han turcesc - ajuns o ruină pe care creșteau ciulinii. Aici poposeau emisarii înaltei Porți veniți să-l înscăuneze pe noul domn, ori să-l ia cu dînșii la Istanbul pe cel mazilit.

Aici s-a petrecut drama de la 1777, cînd a fost ademenit în palatul din str. Smeu și ucis Grigore Alexandru Ghica, fără ca nimeni să miște vreun deget. Faptele s-au petrecut astfel: prin pacea de la Kuciuk-Kainargi (1774), austriecii prezentară o hartă falsă și operară "o rectificare de frontieră la sudul Galiției" sub pretextul că le era necesară pentru trecerea din Transilvania în Galiția, de curînd anexată. Plătind pe turci, reușiră să pună mîna pe Bucovina (pădure de fag), cu vechile mănăstiri și mormîntul lui Ștefan. Grigore Ghica, ca bun patriot ce era, protestă împotriva acestui fapt nerușinat. Atunci, turcii trimiseră la Iași un capugin, adică un agent capugin, care doar cu cîțiva oameni îl ucise pe domn, în chiar capitala sa și îi luă capul, iar trupul i-a fost aruncat în grădina palatului. După plecarea turcilor, doamna a ridicat trupul și l-a înhumat la biserica Sf. Spiridon. Pe cînd ne frămîntam noi la acea masă cum să punem mai bine în valoare vatra veche a Iașului, refăcînd corpul de clădiri care aminteau atîtea umilințe și atîtea drame din zdruncinata noastră istorie, arhitectul șef îmi șoptește că ne frămîntăm degeaba deoarece totul era hotărît la cel mai înalt nivel : tabula rasa. Va fi aici plantat un cartier de blocuri. Noi eram consultați doar așa, de formă!

Soarta a vrut altfel. Au scăpat ca prin urechile acului în primul rînd biserica Barnovschi și școala Carmen Sylva, aflată sub oblăduirea sa. Acum, însă, după trecerea uraganului, trebuie să începem a ne ocupa cu ordonarea spațiului, deoarece situația de acum nu mai poate continua; centrul administrativ se întinde și curînd va include și perimetrul Bucșinescu - Smîrdan - Elena Doamna. În acest patrulater al bazarului și bișniței de toate felurile stă albă, imaculată, școala cu nume atît de frumos: Carmen Sylva. Pseudonimul literar al reginei Elisabeta sună atît de fatinește în conglomeratul balcanic din acest iarmaroc al metehnelor. Școala aceasta e veche, clădire de tip haretist, clădită pe locul altei școli a bisericii Barnovschi, pe cînd aici era buricul tîrgului și urmau acea școală fete de familie. După datele de arhivă (N. Grigoraș - "Date noi despre Beilicul din Iași"), biserica Barnovschi avea un parc mare care includea și școala, încît nu e de mirare că Biserica are în grijă și școala. Localul a fost sfințit și dotat cu icoane în fiecare sală de clasă.

Sîntem datori Beilicului. Trebuie să scăpăm în primul rînd de calamitatea numită Bazar prin amplasarea lui într-o zonă limitrofă și special amenajată. E o zonă a orașului care trebuie luată în seamă. E aici Zlataustul lui Ionel Teodoreanu, e mahalaua Otiliei Cazimir, vă mai amintiți de "A murit Luchi"?

"Casian Alexandra are șort negru, de sub care nu i se mai văd genunchii, ciorapi lungi prinși cu gumă de pieptăraș, guler de pichet alb, care-o supără puțin și cozile împletite prea strîns, care-i trag ochii spre tîmple ca la chinezoaice. Stă cuminte, cu mîinile pe pupitru și i-e rușine că o cheamă Luchi, ca pe cățel... Dar nu-i adevărat. N-o cheamă Luchi. Luchi nu mai este. A rămas pe undeva, pe acasă, poate în lădița din cămară, printre resturile de jucării pe care nu le mai știe ce-au fost și care nu mai au nume. Luchi era mică, Luchi era proastă, Luchi era caraghioasă... Luchi era fericită...

Lui Casian Alexandra i-e milă de Luchi. I-e milă de păpușa moartă căreia i-a cules ochii verzi și reci de pe covor, într-o dimineață de Crăciun, demult...

Mă uit pe geam la turnul bisericii Barnovschi, pătrat și greu. Două ciori încearcă să se așeze alături pe cruce. Dar vîntul le umflă penele și le suflă jos. Ceva fierbinte îmi frige obrajii reci. Și doar nu plîng.

- Ce ai, Casian? Ți-e rău? mă întreabă doamna.

- Nu, doamnă...

Nu i-e rău lui Casian. Îi vine să plîngă în gura mare și nu poate. Dacă doamna ar fi întrebat-o: "Ce ai, Luchi?" poate că ar plînge și ar fi bine. Dar Luchi nu mai este nicăieri. Luchi a murit; în locul ei, o școlăriță cuminte clipește mărunțel și-și înghite lacrimile, care au, pentru întîia oară, un gust de brad crud. A murit Luchi din Bucșinescu, în bancă stă Casian Alexandra de la școala cu nume de cîntec".

Sîntem datori Beilicului. Arhitectul Pușcașu, pornind de la turnul bisericii, ne conduce sub nivelul cartierului în acele săli uimitor de bine conservate și care țin de altă civilizație a noastră. Deasupra lor, însă, în soarele lui iulie, stă școala cea veche, pe alt loc de școală oare a fost soră cu zidurile sălilor gotice din adînc. Și noi trebuie să ne îngrijim de ce ar fi alci, deasupra. Biserica și școala, cele două bune surori, pot constitui centrul de ordonare al noului Beilic. În jurul său să răsară case gospodărești și vile moderne, alcătuind un pandantiv fericit holocaustului de beton din zona Tribunalului. Să fie o fericită trecere spre Tudor Vladimirescu cu blocurile lui ordonate, dar și spre dealul Tătărașilor, cu acele căsuțe tihnite și ulițe pline de farmec. Inspectoratul școlar are aici o "bunică" prestigioasă; să nu se întîmple cu ea ca în cazul școlii din Sărărie, cedată pe-o nimica toată și care înflorește sub ochi uimiți ai celor care au încheiat tîrgul.

Carmen Sylva din Beilic e iubită și peste hotare, după cum aflu. A primit atîtea ajutoare încît toți elevii ei au beneficiat de îmbrăcăminte.

Datorită valorii corpului didactic e preferata multor elevi, încît nu se poate plînge că nu are populație școlară. Dat fiind prestigiul acestei școli, legăturilor ei cu Biserica, sugerăm I.P.S. sale Mitropolitului Daniel să stabilească aici sediul filialei "Cristiana" la "Carmen Sylva" pentru scoaterea acestei societăți din somnolență. Prea sînt dinamici directorul și corpul didactic al acestei școli spre a nu reanima "Cristiana" noastră.

Așadar, așteptăm un concurs pentru proiectul sistematizării zonei Beilic, avînd drept centru Biserica Barnovschi, Școala "Carmen Sylva", părculețul Alexandru Grigore Ghica și secția de recuperare. Nu mai avem beilic (în limba turcă "conac de găzduire"), dar avem "Carmen Sylva". Și e mai românește așa! ■

În apărarea profesorului Constantin Parfene

Acum, pe vremea manifestării mai exprese a ticăloșiei noastre, în "timpurile mizerabile pe care le trăim", am trăit clipa să citesc, să aflu că profesorul Constantin Parfene este acuzat de comunism.

Multă vreme, acuzația care-ți lua respirația era aceea de a fi fost Legionar. Era proferată de orice persoană căreia îi lipseau argumentele în punerea la punct a oponentului în conflict. Avea eficacitate și era utilizată, mai ales, de către unil.

Acuzația a proliferat și-i folosită și astăzi la diverse ocazii.

Nu s-a rostit niciodată o vorbă că ideologii și inspiratorii comuniștilor au fost înșiși legionarii. "Omul nou" l-am crezut, întotdeauna o creație a socialismului, dar documente de dată recentă, cu credit în acte înregistrate și parafate, arată că ea - noțiunea - este și a fost de esență legionară. După cum același izvor l-au avut șantierele de muncă voluntar-patriotică.

Acum, pe vremea manifestării mai exprese a ticăloșiei noastre, în "timpurile mizerabile pe care le trăim, cînd foștii delatori ai partidului, deveniți brusc amnezici, arată cu degetul demascator spre alții" - cum justificat și poate nu suficient de acuzator spune Doru Scărlătescu în al său "Un samurai de tinichea: Mihai Drăgan" ("Monitorul 25 mai 1993) - am trăit clipa să citesc, să aflu că profesorul Constantin Parfene, distinsul, cumintele, venerabilul, dar și vulcanicul Parfene este acuzat de ...comunism, fiind catalogat, nici mai mult, nici mai puțin, decît "un comisar politic al învățămîntului preuniversitar" ("Neamul românesc" nr. 3/mai 1993).

Mentalitate, comportare comunistă la profesorul Constantin Parfene?

Autorul suscitatului articol, un cititor, Doru Scărlătescu, demonstrează contrariul, esența acuzației rezultînd dintr-un conflict în care C. Parfene nu poate încăpea. Pentru că nu-i este în fire conflictul. El a fost un potolitor de asemenea porniri. Dovada constituind-o poziția sa în ancheta în care acuzatul i-a devenit procuror... fără simbrie. Dl. Parfene nu are construcția omului de conflict. După cum "antenele pentru poezie le ai sau nu le ai, printr-o decizie implacabilă a destinului", tot așa pentru a fi predestinat conflictului trebuie să-i ai sămînța în tine, iar profesorul poeziei mele nu o are.

Așa cei puțin l-am cunoscut eu. L-am preluat pe profesorul de limba și literatura română de la Complexul școlar din Bîrlad de la dascălul meu în ale muncii gazetărești, de la regretatul Anatolie Lupșa (își va găsi timp, vreodată, maestrul Aurel Leon să ni-l înfățișeze la "Cafeaua de dimineață", că au fost, întrucîtva, "cooperatori?"). Eram conducător de rubrică literară la ziarul local, iar Anatol Lupșa, cum semna, era redactorul șef al periodicului. L-am preluat și l-am păstrat pe profesor cu grijă de colecționar pentru o lucrare aleasă, inestimabilă în valoare, aur nu tinichea, atît timp cît vremurile ne-au ținut aproape.

Am colaborat împreună ani de zile, profesorul C. Parfene fiind pentru ziarul local și pentru Bîrladul din acea vreme (1956-1962) nu "activist comunist raional", ci ceea ce fusese un Sadoveanu, ceea ce erau Călinescu, Arghezi ori Grigore Moisil pentru țară. Era Ceahlăul nostru, al localnicilor - prețuit prin competența și tactul său, prin cuprinderea și interpretarea fenomenelor culturale, prin direcțiile pe care le clădea studiului limbii române în școală, dezvoltării și promovării repertoriului teatrului "Victor Ion Popa" din localitate, mișcării literare și culturale a Bîrladului. Era de o verticalitate și seriozitate care nu puteau fi contestate. A făcut parte din numeroase jurii cultural - artistice și științifice în localitate.

Balanța sa de apreciere n-am văzut-o niciodată înclinată ca urmare a influenței, intervenției ori interesului colateral. Adesea, acul balanței sale, citit de coparticipanții la actul dreptății, constituia prilej de reflecții în timp. De aspirație spre perfecțiune. De regrete întîrziate că n-am fost descifratori pe măsura ... profesorului.

Profesorul Constantin Parfene purta totuși un stigmat. Ni-l dezvăluise - iar el devenise de notorietate - tot Anatol Lupșa; C. Parfene era fiul unui învățător pensionar, fost liberal ori țărănist, nu-mi mai aduc aminte. Se obținuse greu acceptul pătrunderii și folosirii numelui său în presa vremii, cît și în rîndul oficialilor. N-am discutat niciodată cu domnia-sa izvorul stigmatului său. L-am ocrotit și l-am păstrat nu pe fiul de politician, ci pe om, pe profesorul Parfene.

Colaborările sale - cronici literare ori ale spectacolelor teatrale, îndeosebi, reliefări ale unor manifestări culturale organizate pe plan local, poșta rubricii "Să învățăm limba română corect" erau opera domniei sale. Realizări din camera sa de lucru, dintr-o casă modestă, situată undeva pe strada Susaikov, în apropierea cinematografului "23 August". Acolo băteam la poartă, în zile și la ore cu precizie respectate, și de cele mai multe ori îmi ieșea în întîmpinare bătrînul, tatăl d-lui C. Parfene, în prezența căruia mereu m-am întrebat, dar n-am îndrăznit finalizarea - cu ce greșise? - pentru ca fiul său să nu poată fi acceptat.

Profesorul era fiul unui fost dușman de clasă.

Mergeam și-i culegeam colaborările. Îi văd și i-aș recunoaște și azi, după 30 de ani, de la prima vedere, dintr-o mie, scrisul său de o caligrafie perfectă, o exprimare limpede precum cristalul, conținut ales, studiat. Nici o referire însă la partidul comunist, la ideologie. Totul era comentariu de specialist, de cercetător, de judecător în profesie.

Cercetate, textele care-i poartă semnătura în paginile ziarelor vremii, fireste cuprind cuvinte partizane timpului, ideologiei. Acestea nu-i pot fi imputate autorului; ele sînt intervenții ale noastre în text pentru a le face plăcute celor ce ne cenzurau conștiința.

De ce politizarea la care face trimitere Mihai Drăgan n-ar fi mîna tot a redactorilor, a editurii, a cenzurii chiar? Și apoi, ținînd seama de anii aceia, chiar dacă politizarea ia-r aparține autorului, de ce facem imputări cînd oricine a trecut prin situații asemănătoare? Martor al unei bune perioade din viața și activitatea profesorului, aș fi acceptat, poate, orice acuzație i s-ar fi adus, imposibil de închipuit, totuși, dar a-i aduce acuza de comunism mi se pare și mie "strigător la cer", revoltător.

Profesorul C.Parfene, în a-și menține verticalitatea - pe care nimeni, indiferent de metode, nu poate să i-o conteste - nu are nevoie de mărturia mea; dar cunoscînd "jocul" vieții și ceea ce înseamnă comoditatea ori lașitatea, lipsa de interes într-o cauză, fie și personală, într-o asemenea împrejurare, mi-am îngăduit să nu rămîn indiferent. Iertați-mi intervenția, d-le profesor Constantin Parfene. Nu v-am căutat în ultimii 30 de ani și nici nu v-am cunoscut ascensiunile. Vă felicit și vă mulțumesc că am fost colaboratorii la cronica vieții orașului nostru - Bîrladul.

Ion N. OPREA

Aniversare

20 de ani de la înființarea cvartetului "Voces"

Cvartetul "Voces" a împlinit, în aceste zile, 20 de ani de activitate artistică. Două decenii de la debut, în care acești minunați artiști și instrumentele lor fermecătoare au slujit arta, publicul românesc și sufletul nostru.

Îmi amintesc primăvara anului 1973 cînd, Bujor Prelipcean, Anton Diaconu, Constantin Stanciu, Dan Prelipcean tineri absolvenți ai Academiei de Artă "George Enescu", au dat primul concert în această componență, sub denumirea de cvartetul "Voces".

De atunci, acești bijutieri ai muzicii de cvartet, printr-o muncă titanică și prin talentul lor, au muncit ore în șir în "laboratorul" de la parterul sălii Filarmonicii "Moldova" din Iași. După un program dur, care începea la ora 7 dimineața și se termina la ora 21, au prelucrat în taină materia primă a muzicii.

Componenții acestui cvartet, unic în Europa (ca valoare), au urcat treptele afirmării artistice mondiale și cucerit laurii valorii lor.

Acești mari virtuozi ai instrumentelor au cucerit auditoriul prin modestie, prin cultură, prin spirit, prin bunătatea lor.

Din păcate, talentul, știința, forța, exigența lor sînt aliate unei exagerate modestii de pe urma căreia nu cîștigă întotdeauna.

Orice concert al "Vocesului" se transformă într-un regal muzical.

Cu o discreție surprinzătoare pentru importanța evenimentului și în absența unor mari personalități culturale, cvartetul "Voces" și-a sărbătorit 20 de ani de activitate, așa cum numai ei știu să o facă.

Ștefan CODREA

cotidian de informații
Monitorul

EDITORIAL

Ghetou economic sau Zonă Economică Liberă de tip elvețian

acum, pînă și formația spaniolă "Gipsy Kings" ne ocolește, considerîndu-ne, probabil, un oraș "de mîna a doua"

Florin ZAMFIRESCU

Campania pornită cu cîteva săptămîni în urmă de cotidianul "Monitorul" în legătură cu înființarea la Iași a unei Zone Economice Libere începe să prindă contur. La început, mulți ieșeni se întrebau dacă nu cumva Zona Economică Liberă este o inițiativă "suspectă", dacă nu cumva în spatele acestei idei nu se ascund interese obscure și antinaționale, dacă nu se urmărește cumva aservirea țării noastre unor forțe ostile și așa mai departe. Adevărul gol-goluț este limpede, acum, pentru toată lumea: Zona Economică Liberă la Iași este o inițiativă strict economică, fără nici o conotație politică sau de altă natură ce ar presupune "polemici" și alte interpretări, Zona Economică Liberă este singura șansă a ieșenilor de emancipare economică, singura alternativă pe termen scurt de rezolvare a problemei șomajului și de sporire a veniturilor familiilor noastre. Există multe discuții privitoare la felul cum trebuie să vedem înființarea Zonei. Unii sînt adepții Zonei de tip "ghetou economic", constînd în terenuri virane situate în extravilan, împrejmuite cu garduri de sîrmă ghimpată și cu intrări păzite de persoane înarmate, terenuri pe care să vină investitorii străini și autohtoni să construiască antrepozite, uzine de prelucrare, blocuri de birouri, hoteluri, spații de parcare, magazine, linii de telecomunicații, sosele etc.

Alții sînt adepții Zonei de tip "elvețian", care poate cuprinde orice obiectiv, pe baza unui document încheiat cu Consiliul de Administrație al Zonei (spre exemplu, o fabrică ieșeană poate figura, timp de șase luni, în registrul Zonei, ceea ce presupune că timp de șase luni fabrica respectivă este supusă regimului vamal și de taxe specific Zonei Economice Libere). Varianta Zonei de tip "elvețian" pare mult mai viabilă pentru noi, care, să recunoaștem, nu putem propune investitorilor străini o infrastructură care să încurajeze investiții masive și imediate. Pentru început, pînă ar apărea marile investiții, s-ar putea utiliza logistica existentă. În municipiul Iași și în împrejurimi există spații de depozitare uriașe, unități industriale redutabile, care, pînă la apariția investițiilor serioase, ar putea intra în evidențele Zonei și funcționa ca atare. Deja numeroase personalități ale vieții politice, senatori și deputați de Iași, în discuții neoficiale, par interesate în abordarea cu maximă seriozitate a problemei Zonei Economice Libere de la Iași. Cotidianul "Monitorul" va susține publicistic această inițiativă, singura în măsură să asigure "deblocarea" economiei județului, inclusiv rezolvarea radicală a problemei șomajului. Nu vorbim că să ne aflăm în treabă; înființarea Zonei Economice Libere poate, cu siguranță, să absoarbă zeci de mii de someri în activitățile ce se vor desfășura în unitățile economice din Zonă. În plus, Iașul va deveni un centru economic cu greutate, de care va trebui să țină seama inclusiv oamenii de afaceri din București. Acum, din nefericire, sîntem ocoliți de toată lumea, fiind considerați, probabil, o zonă săracă și lipsită de importanță. Nici formațiile de muzică ușoară nu ne vizitează: știm cu toții că în această lună este așteptat în România faimosul grup spaniol "Gipsy Kings", care va concerta la Timișoara, București și Cluj, nicidecum la Iași. Nu-i așa că sîntem considerați un oraș "de mîna a doua"?

În zilele ce urmează vom continua să abordăm cu maximă seriozitate chestiunea înființării Zonei Economice Libere. Vom apela la experți și specialiști, pentru a-și spune punctul de vedere, vom iniția cercetări ample. Împreună cu populația orașului nostru, cu factorii administrației locale, cu personalități politice, cu directorii întreprinderilor cu capital de stat și privat, în vederea identificării soluțiilor optime pentru a promova ideea noastră mai departe. Vom lua în discuție Legea 84/92 și vom vedea dacă această lege vine în sprijinul bunei funcționări a unei Zone Economice Libere. Avem multe de făcut și sîntem siguri că, pînă la urmă, vom reuși. Orașul nostru are dreptul să redevină ceea ce a fost în urmă cu șaptezeci de ani. ■

Oameni despre care nu se mai vorbește deloc

Virgil Constantin Gheorghiu, scriitorul român dispărut în exil

În ideea unei restituiri, încercăm astăzi să reconstituim viața și opera unui scriitor român dispărut în exil.

Este vorba de Virgil Gheorghiu a cărui candelă celestă s-a aprins pe bolta cerească a comunei Războieni din județul Neamț la data de 8 septembrie 1916. Mai avea un frate cu numele de Neculai precum și trei surori cu frumoase nume românești de Elena, Lucia și Florica. Descindea de fapt dintr-o dinastie de preoți atît pe linia tatălui cît și pe cea a mamei sale. Tatăl era mutat dintr-o parohie în alta. Virgil va învăța cursurile primare la Mărgineni, Petricani și Tg. Neamț. Părinții săi, Constantin și Maria Gheorghiu, l-au înscris la Liceul Militar din Chișinău prin 1928. Încă de atunci colabora cu poezii la revista liceului sub îndrumarea poeților Haralambie Țugui și Tudor Eraclie. Și-a susținut examenele pentru bacalaureat la un liceu din București nedorind să îmbrățișeze cariera militară. În 1936 era student la Facultatea de litere și filosofie din București pe care o absolvă. S-a căsătorit cu Ecaterina Burdea, licențiată și ea în drept. Locuiau în strada Izvor nr. 9. N-au avut copii.

Vin anii războiului. Licențiatul Virgil Gheorghiu a fost chemat sub drapel. Ulterior perioadei de instrucție, îl găsim la Secția radio a Marelui Stat Major al Armatei Române unde asculta la cască comentariile diferitelor posturi de radio în limba franceză. La 22 iunie 1941 era reporter de război în uniformă de soldat TR. În 1943 a fost trimis la o reprezentanță diplomatică a României. Răsturnările de la 23 august 1944 l-au determinat să rămînă în Apus. Un timp va fi secretarul Atelierului lui Constantin Brâncuși. Va urma Facultatea de teologie din Haidelberg și va deveni parohul Bisericii Române din Paris.

Între anii 1937-1943, poetul, la început de carieră și apoi scriitorul Virgil Gheorghiu a publicat în țară opt cărți. Le enunțăm titlurile pentru generațiile mai tinere: "Viața de toate zilele a poetului", "Caligrafie pe zăpadă", "Armand Călinescu", poem, "Ceasul de rugăciune", "Ultima oară", "Ard Malurile Nistrului", "Am luptat în Crimeea" și "Cu submarinul la asediul Svastopolului". Ultimele trei cărți citate de noi cuprind în general reportaje. Eroii acestora sunt ostași ai armatei române care în timpul marii încleștări cu ocupantul dovedesc bărbăție și putere de sacrificiu. Alte reportaje aduc în fața cititorului drama românilor moldoveni sub ocupație. Spre exemplu, țăranul Constantin Beccin din satul Fețelești, județul Tighina este mereu urmărit pentru a fi stors de ultima agoniseală. El sfîrșește în lanul său de grîu unde era căutat. Părintele ortodox Timotei Brânză este defăimat în adunări publice pentru discreditarea credinței noastre. Scriitorul pătrunde în urma frontului în orașele eliberate și vede cruzimi nemaipomenite care nu erau un rezultat al luptelor. În apropiere de Nistru, ocupantul, în retragere silită, a trecut cu șenilele tancurilor peste trupurile unor civili localnici. Fabrica de tutun a fost dinamitată cu o parte din salariați în curte. Capela episcopală Cernăuți a fost transformată în WC, cărțile românești au fost rupte și arse, Catedrala din Chișinău are toate picturile arse cu inflamabile, deținuții din arestul poliției din Ismail au fost uciși prin sufocare pentru vina că erau români și altele. Toate cărțile sale au fost ținute la fondul secret, așa că lecturarea lor era imposibilă, pentru cititorul de rînd ori în curs de școlaritate.

În exil a scris și publicat mai multe cărți. Noi cunoaștem treisprezece. Titlurile multora sunt foarte sugestive arătînd oricui legătura sufletească cu țara pe deasupra cortinei de fier. Citățm cîteva așa pentru demonstrare: "Sacrificații Dunării", "Nemuritorii de la Agapia", "Casa de la Petrodava" ș.a., toate străbătute de mesajul dragoste de patrie, de neam, de datinile nostre sfinte, de cultură românească și de credință ortodoxă. S-a stins, neștiut de nimeni, în ziua de 22.VI.1992 și a fost înmormîntat la parohia sa din Paris, după ce a lăsat culturii române peste douăzeci de cărți. Dumnezeu să-l odihnească în pace!

Prof. M. M. COJOCARU

Scrisoare deschisă adresată domnului primar Constantin Simirad

Locuitorii străzii Silvestru, cartier Podul de Piatră vă aduc în atenție următoarea problemă:

Domnul Apetre Vasile, domiciliat în cartierul Dacia, de meserie șofer la R.A.J.A.C. a cumpărat în anul 1989 o casă pe strada noastră și a organizat o microfermă de animale. Gunoiul parvenit de la porci (în special) și celelalte animale este aruncat în stradă, pe asfalt în fața curților vecine, într-o mică împrejmuire făcută dintr-un gard din sîrmă ghimpată (înalt de 1 m).

Atmosfera de pe strada noastră este irespirabilă și este viciată de prezența acestui adevărat focar de infecție, care dăunează sănătății copiilor noștri care se joacă pe stradă, în principal, și nouă tuturor locatarilor de pe strada Silvestru, că nu mai putem aerisi și din cauza mirosului usturător și iute degajat.

Soluția pe care ar putea-o avea dl. Apetre V. este aceeași pe care o avem toți vecinii și anume de a arunca gunoiul la rampa de gunoi situată în Podul de Piatră la circa 150 m., de strada noastră.

Am sugerat această soluție d-lui Apetre V. dar nu a luat nici un fel de măsuri.

Această situația a fost dezbătută și în cadrul emisiunii "Edilii orașului" a postului de televiziune Tele' M și în cadrul unui articol în ziarul local "Monitorul de Iași", dar pînă în prezent nu am simțit nici o ameliorare a situației, ba dimpotrivă, vremea încălzindu-se aerul devine din ce în ce mai greu de respirat.

Vă rugăm cu respect, a da dispozițiile necesare pentru desființarea acelui focar de infecție, pentru rezolvarea situației imposibile în care ne aflăm și pentru sancționarea d-lui Apetre Vasile conform Hotărîrii Primăriei municipiului Iași nr.20 din 1992.

Vă mulțumim anticipat pentru sprijinul acordat.

Locuitorii străzii Silvestru, cartier Podul de Piatră.

ANGAJĂM TONETARI
fără garanție materială
Telefon: 148256, între orele 16.30-19.00

SPORT SPORT

Ce şanse are Brescia să se salveze de la retrogradare?

În cursul acestei săptămîni, mulţi cititori ai "Monitorului" au sunat la redacţie şi ne-au întrebat ce posibilităţi are Brescia, echipa antrenată de Mircea Lucescu şi unde joacă Hagi, Sabău, Răducioiu şi Mateuţ, de a se salva de la retrogradare. Înainte de a intra în amănunte, să vedem cum se prezintă situaţia celor patru echipe antrenate în lupta pentru evitarea retrogradării cu o etapă înainte de final.

13. Genoa	33	7	16	10	39-53	30p.
14. Udinese	33	10	9	14	41-47	29p.
15. Fiorentina	33	7	14	12	47-54	28 p.
16. BRESCIA	33	8	12	13	33-43	28p.

După cum se ştie, Ancona şi Pescara sînt deja retrogradate, deci din cele 4 echipe de mai sus se vor alege încă două care vor lua calea "B"-ului. Trebuie precizat că în cazul în care două echipe sînt la egalitate de puncte (pentru un loc retrogradant) sau 3-4 echipe sînt la egalitate (pentru două locuri retrogradante), criteriile de departajare sînt următoarele: 1. Punctele cîştigate în meciurile directe; 2. Diferenţa de goluri în meciurile directe; 3. Diferenţa de golaveraj în clasamentul general; 4. Numărul mai mare de goluri marcate în tot campionatul.

Fază din partida Brescia - Pescara, disputată în tur, cu Florin Răducioiu în prim plan.

Nu vom intra prea mult în amănunte, dar trebuie să subliniem că în cazul în care Brescia va ajunge în una din situaţiile de mai sus, ea este oarecum avantajată de rezultatele meciurilor directe: 1-1 şi 2-2 cu Fiorentina; 2-1 şi 2-2 cu Udinese; 2-2 şi 1-1 cu Genoa (nici o înfrîngere!).

Duminică se vor disputa partidele: Brescia - Sampdoria; Genoa - Milan; Fiorentina - Foggia; Roma - Udinese. În cazul în care Brescia învinge Sampdoria, există următoarele posibilităţi:

1) Genoa cîştigă un punct sau două cu Milan; Fiorentina cîştigă cu Foggia; Udinese face egal la Roma. În acest caz, Genoa se salvează, Fiorentina retrogradează iar Brescia şi Udinese joacă un meci de baraj.

2) Genoa pierde cu Milan; Fiorentina cîştigă cu Foggia; Udinese face egal la Roma. În acest caz, Brescia se salvează, Fiorentina retrogradează iar Genoa şi Udinese joacă un meci de baraj.

3) Genoa pierde cu Milan; Fiorentina învinge pe Foggia; Udinese învinge la Roma. În acest caz, Udinese se salvează, Genoa retrogradează, iar Brescia şi Fiorentina joacă un meci de baraj.

4) Genoa pierde cu Milan; Fiorentina învinge pe Foggia; Udinese pierde la Roma. În acest caz, Fiorentina se salvează, Udinese retrogradează iar Genoa şi Brescia joacă un meci de baraj.

5) Genoa pierde cu Milan; Fiorentina pierde sau face meci egal cu Foggia, Udinese face egal la Roma. În acest caz, Brescia se salvează, Fiorentina retrogradează iar Genoa şi Udinese joacă un meci de baraj.

Dacă Brescia face egal cu Sampdoria, există o singură şansă: ca Fiorentina să facă egal cu Foggia şi Udinese să piardă la Roma. În acest caz, Genoa se salvează, Fiorentina retrogradează iar Brescia şi Udinese joacă un meci de baraj.

În toate celelalte cazuri nemenţionate mai sus Brescia retrogradează automat.

Ion C. TEODOR

Ziaristul Falconetti şi... condeiele profanilor

În cotidianul "Evenimentul" de miercuri, 2 iunie, a apărut la rubrica de sport articolul "Şansele Bresciei şi condeiele profanilor", care se vrea o analiză a posibilităţilor echipei lui Lucescu de a evita retrogradarea în campionatul italian, dar care nu este altceva decît un potop de afirmaţii jignitoare la adresa colegului nostru G.I. Nicolae. Autorul textului, care nu ezită să se semneze cu mult curaj şi simţ de răspundere.. A. Falconetti, face afirmaţii gratuite: G.I. Nicolae nu a scris nimic despre golaveraj ca o metodă de departajare a echipelor aflate în zona retrogradării. Această idee există doar în imaginaţia ziaristului de la "Evenimentul", care vorbeşte despre "neştiinţă" şi "condeie profane", dar nu observă că în articolul său apare o eroare mare cît roata carului. Scrie negru pe alb că "pentru a se salva fără baraj, Brescia va trebui să obţină două puncte, rezultat ce va fi coroborat cu o victorie a Fiorentinei, o remiză a celor din Udine şi o înfrîngere a echipei lui Skuhravy". Ţinem să atragem atenţia avizatului comentator de la "Evenimentul" că Brescia se salvează fără baraj chiar dacă Fiorentina pierde sau face doar meci egal. Genoa (dacă pierde cu Milan) şi Udinese (cu un egal la Roma) şi-ar disputa barajul. Asta pentru a vedea care e situaţia... condeielor profane (şi în plus lipsite de cea mai elementară etică profesională).

Redactorii sportivi de la "Monitorul" nu s-au angajat pînă acum în dispute cu colegii de breaslă, chiar dacă motive ar fi fost. Ce-ar fi însemnat să atragem de fiecare dată atenţia asupra unor (probabil inerente) erori ce şi-au găsit loc în paginile "Evenimentului" sau ale altei gazete locale? Dar pe noi nu ne cheamă A. Falconetti.

MONITORUL

Prin fax de la Paris

Numărul 1 mondial ne-a spus "Good bye!"

• Pete Sampras nu mai este la conferinţele de presă tînărul încruntat şi furios de pe teren. Chiar dacă ieri a fost eliminat de către spaniolul Sergi Bruguera (cap de serie numărul 10 în acest turneu) în patru seturi: 6-3, 4-6, 6-1, 6-4. "Îmi puneţi multe întrebări şi despre un meci de tenis se poate vorbi la nesfîrşit. Pur şi simplu, azi nu a fost ziua mea, iar cîteva decizii ale arbitrilor m-au scos din sărite. Ştiam că Sergi mă poate bate, el a crescut pe zgură, şi cred că are şanse destul de bune ca să cîştige, chiar dacă principalul favorit rămîne Courier. Dar sînt convins că va sosi şi pentru mine ziua victoriei la Paris, pentru că am de gînd să mai vin aici la următoarele 15 ediţii. Scopul meu este să rămîn numărul 1 pînă la sfîrşitul anului, şi cred că de această dată voi reuşi". Asta n-o putem spune, dar ştim precis că, indiferent cine va fi învingător duminică, Sampras va rămîne în fruntea clasamentului mondial, cel puţin pînă la turneul de la Wimbledon.

• Trebuie să îmi cer scuze pentru o informaţie greşită furnizată ieri. Cuplul Sabău-Trifu a fost eliminat de cuplul Carlsson-Rios, după ce băieţii noştri au condus cu 7-6, 5-2. Grăbit să-mi trimit corespondenţa în timp util, am uitat adevărul pe care îl învăţi atunci cînd intri pentru prima oară pe un teren de tenis: că în acest sport totul e posibil pînă la ultima minge. Îmi rămîne slaba consolare că aceeaşi greşeală a făcut-o şi Gabriela Sabattini, care a condus-o pe Mary Joe Fernandez cu 6-1, 5-1, a avut 3 mingi de meci, dar s-a înclinat (8-10 în setul decisiv), la capătul unui meci care a durat 3 ore şi 43 de minute!

• Cătălina Cristea a fost eliminată din turneul junioarelor: 4-6, 6-7 cu franţuzoaica Angelique Olivier. La Roland Garros, singurii români rămaşi în cursă sînt ziarişti, care continuă lupta în concursul de pronosticuri al firmei Philip Morris...

Astăzi, semifinalele feminine: Graf-Huber şi Sanchez-Fernandez.

Eugen FLORESCU

Aura la doi paşi de... Europa!

• interviu cu prof. Veniamin Lupan, antrenor principal la echipa feminină de handbal H.C. Aura Iaşi •

Fără îndoială, cea mai spectaculoasă performanţă a anului într-un sport de echipă este pe cale de a o realiza echipa feminină de handbal H.C. Aura Iaşi. În urma unor rezultate normale (Universitatea Bacău să piardă la Rîmnicu Vîlcea în faţa virtualei campioane, echipă ce nu a cedat nici un punct în acest campionat, iar ieşencele să cîştige unul din meciurile de pe propriul teren cu Rapid sau Universitatea AEM Timişoara) H.C. Aura va putea urca pe podium cu drept de participare în Cupa IHF. Cu toate că Aura (pe vremea cînd se chema Terom) a mai participat într-o competiţie europeană, acest posibil succes ar depăşi prin valoare celelalte două participări din Cupa Cupelor. Unul din principalii artizani ai acestei "bombe" pe cale să explodeze, antrenorul Veniamin Lupan, ne-a acordat un interviu:

- Victoria de la Baia Mare a constituit mai mult decît o gură de oxigen. Cum a fost acolo?

- Scepticii nu credeau că vom cîştiga. Devansarea jocului cu Rapid ne-a adus o pauză de 3 săptămîni, perioadă în care fetele s-au pregătit "în draci". Ştiam că la Baia Mare ne jucăm şansa. Să nu credeţi că am cîştigat uşor; după meci, în vestiar, la un "inventar" toate fetele arătau bătute: Lenuţa Borş, gigantică în acest meci, era plină de vînătăi, Danielei Iosub i s-a executat o "extracţie dentară" iar Macrina Tomuleac, în urma unui body-check, a fost nevoită să iasă din joc. Nici arbitrii nu ne-au prea favorizat, taxîndune ori de cîte ori aveau ocazia. Cu toate acestea, nu au avut ce ne face şi, cu excepţia primului minut, cînd gazdele au condus cu 1-0 şi 2-1, noi am fost la pupitru dirijînd ostilităţile din teren şi conducînd la 4-5 goluri diferenţă.

- Care este atitudinea Federaţiei faţă de viitoarea participare a Aurei în Cupa IHF?

-Este binecunoscut că imediat după "detronarea" d-lui Adrian Pascal din fruntea Federaţiei, nu prea mai sîntem la inima lor. Din nefericire, F.R.H. influenţează uneori arbitrii sugerîndu-le discret că deja cărţile sînt făcute în privinţa participării la "cupe".

- În ultima perioadă, patronul Adrian Pascal are fel de fel de necazuri. Poţi face cîteva precizări?

- Cam toţi independenţii au necazuri financiare. De altfel, este foarte greu să susţii astăzi o grupare sportivă de-a lungul unui campionat. Îl apreciez pentru ceea ce face, dar la un asemenea finiş munca fetelor ar merita o reoompensă pe măsură!

- Cînd ai preluat echipa, situaţia aceasteia nu era prea roză.

- În ciuda pronosticurilor unor "specialişti" care o vedeau pe Aura în lupta pentru evitarea retrogradării, am reuşit cu un lot tînăr o spectaculoasă cursă spre Europa. Ţineţi cont că în vara trecută aproape toată echipa s-a schimbat. Am jucat fără Beatrice Duca, accidentată, a fost exclusă din lot Mihaela Chelaru, s-a renunţat la Elena Ricmany şi Aspasia Mocanu şi tot atunci s-a retras şi Niţu. Practic, performanţa s-a făcut numai cu junioare.

- E greu de stăpînit o echipă de fete?

- Fără disciplină nu se poate face nimic în sport. Unii mă acuză că uneori sînt cam arţăgos, dar există în lot un respect reciproc. De altfel, 8 dintre jucătoare sînt depistate şi chiar create de mine. Cu Lili Bahrin, Daniela Chircan, Mihaela Crăcană, Macrina Tomuleac, Alina Grosu, Alina Bidirel, Beatrice Maftei şi Ileana Popovici lucram încă de pe vremea cînd erau în liceu, primelor 4 fiindu-le chiar diriginte!

Leonard CĂNĂNĂU

În meciul decisiv pentru calificarea la "zonă"

Fotbaliştii juniori au învins fără drept de apel

Politehnica Iaşi - Ceahlăul Piatra Neamţ 4-1 (3-1)

Stadion Municipal Vaslui; spectatori 100 (rude, cunoştinţe); vreme noroasă; teren greu, mustind de apă.

Politehnica: Comisu - F. Frunză, Paraschiv (min. 80 Iliescu), C. Frunză, Voicu - Andrei (min. 58 Ţuţu), Cobuleanu, Popescu, Alexa - Căunei (min. 85 M. Paraschiv), Cazacu (min.70 Dimofte). Arbitri: Adrian Porumboiu, F. Donoşă, L. Marian (Vaslui) - excelent. Au marcat: Căunei (min. 11 şi 45 din penalty), Cobuleanu (min. 18), Ţuţu (min. 73), respectiv Ilie (min. 27).

Meciul decisiv pentru calificarea la etapa de zonă s-a desfăşurat la Vaslui, aşa cum a hotărît F.R.F. sub conducerea cunoscutului arbitru internaţional A. Porumboiu. Deşi măsurile luate de Federaţie ar fi trebuit să fie mai dure, la paritate cu matrapazîcurile nemţenilor, poate a fost mai bine aşa, ieşenii demonstrîndu-şi clar superioritatea, inclusiv tehnică, chiar în condiţiile unui teren dificil. Primul gol a purtat semnătura talentatului Căunei, care a plecat în dribling spre centru şi a şutat de la 14 m în colţul scurt. Şapte minute mai tîrziu, la un corner executat de Căunei, Cobuleanu se înalţă dintre fundaşi, înscriind cu capul de la 5-6 m. Greşeală de portar! Era abia min. 18, era deja 2-0 şi credeam că nu mai sînt probleme. N-a fost aşa, pentru că adversarii au pus stăpînire pe mijlocul terenului şi la o lovitură liberă de lîngă linia de fund Ilie este găsit excelent în careu, nemarcat, şi nu iartă: 2-1. Nemţenii atacă în continuare, Comisu şi Paraschiv rezolvă cu mare dificultate ocazia din min. 41, dar cei care înscriu sînt tot ieşenii: în ultimul minut al reprizei, cînd toată echipa adversă presa jumătatea Politehnicii, Căunei a luat un contraatac pe cont propriu şi nu a putut fi oprit decît prin fault de către portarul advers. Căunei a executat precis penalty-ul: 3-1 la pauză. Nemţenii încep repriza a doua în forţă şi au cîteva bune ocazii: o bară în min. 57 şi un şut afară, singur cu portarul (min. 65). De asemeni, Comisu se remarcă la şutul puternic al lui Netea. Apoi ieşenii echilibrează jocul şi după două ocazii consecutive (Cobuleanu şi Alexa) vine şi golul 4: Căunei îl găseşte excelent pe Ţuţu în poziţie centrală, la 18 m, acesta face cîteva exerciţii de "culcat" cu fundaşii nemţeni şi strecoară mingea printre picioarele lui Munteanu. Gol de mare frumuseţe! Victorie clară obţinută de echipa cea mai bună a cărei valoare a fost unanim recunoscută de specialiştii prezenţi. Felicitări antrenorilor Marian Moldovan şi Mihai Dănilă, cu merite egale în această performanţă în pregătirea echipei de-a lungul campionatului, care la rîndul lor vor să mulţumească şi pe această cale generosului sponsor S.C. Lynx, patron dl. Dan Cîrlan.

G. ANGHEL

P.S. La ieşirea din vestiare, deşi epuizaţi, jucătorii au mai găsit puterea unor schimburi de replici nu tocmai ca-n high life. Tonul l-au dat nemţenii: "Veniţi voi la zonă la Piatra!" Oare? Tragerea la sorţi s-a ţinut pentru cîştigătoarele seriilor şi sperăm ca Federaţia să nu dea din nou cu băţul în baltă stropindu-i tot pe ieşeni.

Sport - curier

Deschidem astăzi o nouă rubrică în pagina de sport a ziarului nostru care se doreşte a reprezenta un contact mai direct cu cititorii. Oricine are de comunicat ceva în legătură cu problemele sportului ieşean sau solicită informaţii din domeniul sportului va primi, în măsura posibilităţilor, răspuns din partea redactorilor noştri. Adresa noastră este: Cotidian "Monitorul", str. Smîrdan nr. 5, Iaşi. Nu uitaţi să specificaţi pe plic "Pentru departamentul Sport"

Astăzi, în cadrul primei rubrici, abordăm două probleme.

• Cluburi de arte marţiale

Printr-un apel telefonic, sîntem rugaţi să prezentăm cluburile de arte marţiale care funcţionează în oraşul nostru. Iată o listă a cluburilor înregistrate la O.J.T.S. Iaşi la data de 10.03.1993, listă obţinută prin amabilitatea d-lui instructor Alexandru Cişman:

• Liceul de Informatică: AROSK-WUKO (instructori V. Mihăilescu, Cristina Enache, P. Miu, Cr. Diaconu, C. Botez, D. Arvinte, Cătălina Burlacu); BUDO - instructori Sorin Aruştei, Cristina Aruştei.

• Institutul Agronomic: AUKAI-WUKO (N. Amălinei, C. Constantinescu, D. Citra); KARATE-KAI (Mihai Bernescu); URAIKI-DO (Romeo Ursu).

• Liceul "Mihai Eminescu": KATANA (D. Ţurcanu, I. Dascălu, C. Minea) şi AROSK WUKO (S. Nicoară, Gh. Mihalache).

• Liceul "C. Negruzzi": SAKURA (I. Iancu, E. Popa, Fl. Loghin); SOWKUDO (Cl. Dumitraşcu).

• Sala Grădinari: BASSAI (G. Dragomir, St. Timofte, C. Ignat).

• Liceul "D. Cantemir": KARATE-DO (Fl. Loghin) şi URQ (C. Bălţatu).

• Liceul Industrial nr. 1: URQ (St. Nica, Th. Nica).

• Liceul "Emil Racoviţă": ENPI (C. Adăscăliţei).

În această listă mai sînt nominalizaţi şi alţi instructori ieşeni de arte marţiale, care însă nu şi-au specificat locul de activitate. Dacă mai există şi alte cluburi de iniţiere şi practicare a artelor marţiale neînregistrate la O.J.T.S., care vor să-şi facă cunoscută activitatea, le stăm la dispoziţie.

• Cine este S.C. Ancado?

În general, nu ar trebui să răspundem scrisorilor anonime, dar, fiind prima de acest gen, facem o (ultimă) excepţie. Iată un fragment din scrisoarea corespondentului nostru anonim: "La Hipodromul din Iaşi este o societate, care nu are sediul acolo, probabil e ceva fictiv, a fost şi Garda Financiară, dar după o masă bună cu de toate..."

La Hipodrom funcţionează societatea Ancado S.R.L., înscrisă la Camera de Comerţ la nr. J 22/21.10.1991 cu certificatul de înregistrare fiscală nr. 1984206/30.10.1992. Această firmă (patron d-na Doina Nichita) execută lucrări de croitorie, pentru care ocupă un spaţiu de 41,28 mp (fosta sală de sedinţe a Hipodromului), plătind chirie (325 lei/mp), apă-canal (82 lei/mc la un consum lunar de 3,8 mc) şi 30 % din consumul de energie electrică. Cît despre Garda Financiară, în urma controlului efectuat recent a sancţionat societatea Ancado S.R.L. cu o amendă de 20 mii lei pentru mici nereguli în evidenţa documentelor.

Sport Fan Club

Întîlnire cu Constructorul

Luni, 31 mai, din nou întîlnire la tradiţionala gazdă, Piscina Moldova (director prof. E. Crişan) a Sport Fan Clubului ieşean. Invitaţii ziariştilor au fost, în ordine, reprezentanţii Clubului Constructorul (conducători şi jucători), reprezentanţii partidelor politice care au răspuns la chemarea F.S.N. de a organiza un Festival al tineretului ieşean, precum şi arbitrii V. Maxim şi C. Ioneasa, cei care au oficiat la meciurile din cadrul Cupei Jurnaliştilor. În deschidere, dl. doctor ing. Stan Şerban, preşedintele Clubului Constructorul, a făcut o scurtă prezentare asupra situaţiei actuale şi de perspectivă a echipei care, după cum se ştie, nu mai poate rata decît printr-o meschinărie a Federaţiei promovarea în divizia A. Atît domnia sa, cît şi dl. ing. Popovici (vicepreşedinte) şi antrenorul secund Narcis Ciocîrlan au fost supuşi tirului întrebărilor. Cele mai interesante idei desprinse: ataşamentul jucătorilor faţă de oraş, doar Dobre, Munteanu şi Constantin nefiind ieşeni; modernizarea bazei existente prin dotări de înalt nivel; grija pentru viitor prin organizarea de selecţii în cartierele din jurul stadionului; preocuparea pentru atragerea spectatorilor prin modernizarea stadionului; implicarea conducerii S.C. CONSART şi a celorlalţi sponsori care a fost extraordinară şi datorită rezultatelor obţinute de băieţi (reciprocitate indiscutabilă între cele două aspecte!); preocuparea pentru achiziţii de valoare şi pentru formarea unei echipe satelit; necesitatea unei pregătiri de vară care va culmina cu un cantonament şi jocuri de pregătire după care se va putea fixa obiectivul viitorului sezon. Referitor la aceasta atît cei mai sus enumeraţi, cît şi jucătorul Marcel Cojocaru au opinat pentru o clasare, deocamdată, între primele 10 locuri.

A luat apoi cuvîntul prof. C. Şerban, care a prezentat pe scurt programul manifestărilor ce vor avea loc în cadrul Festivalului. Secţiunea sportivă cuprinde un campionat de fotbal, un concurs de şah şi unul de cros. S-au acordat apoi, datorită sprijinului O.J.T.S. (director prof. D. Pavelescu), diplome şi fanioane tuturor echipelor participante la Cupa Jurnaliştilor. Au fost premiaţi cel mai bun portar (M. Iacob - Radio HIT) şi golgeterul competiţiei (T. Damaschin - "24:Ore"). Finalul a aparţinut, ca de obicei, fotbalului italian, prin bunăvoinţa colegului M. Ungureanu au putut fi vizionate golurile din ultima etapă. Lunea viitoare sînt invitate echipele H.C. Aura şi C.F.R. L.P.S. (juniori), ultima vicecampioană naţională la handbal.

G. ANGHEL

Din culisele fotbalului

• Unul cu bătaia, altul cu eliminarea

Partida Cobreola - San Jose, din campionatul de fotbal al statului Costa Rica, a avut un final foarte înfierbîntat: la un moment dat, fundaşul stînga al echipei Cobreola l-a lovit foarte dur pe atacantul oaspeţilor, Juan Hicks, spărgîndu-i trei dinţi. Spre stupoarea generală, cel eliminat de pe teren a fost chiar Hicks, pentru că l-ar fi înjurat pe agresor!

• Există şi echipe fără portari?

Ziarul american "Chicago Tribune" l-a solicitat pe Bora Milutinovici, antrenorul echipei SUA, să desemneze echipa ideală a lumii în viziunea sa. Bora i-a ales pe Baresi, Maldini, Rijkaard, Redondo, Van Vossen, Baggio, Van Basten, Stoicikov, Bergkamp şi Papin. Întrebat de ce nu a nominalizat şi un portar, sîrbul a fost foarte concis: "Dacă mi-i puneţi la dispoziţie pe cei zece de mai sus nu am nevoie de portari"

• Camerunezii şi şedinţele de spiritism

Se pare că echipa naţională a Camerunului preţuieşte în mod deosebit tradiţia africană referitoare la vrăji şi magii. "Leii neîmblînziţi" au fost convinşi ca înaintea fiecărei partide disputate să participe la şedinţe de spiritism în cimitire, fapt ce va face ca norocul şi izbînda să se reverse asupra lor. Mai mult, parcă pentru a forţa nota, antrenorul secund al reprezentativei şi-a legat de mînă o amuletă neagră ce reprezintă un zeu african şi nu se mai desparte de ea nici în somn!

RUMMENIGE - unul din veterani

• C.M. pentru veterani

În acest an se va desfăşura în localităţile Trieste din Italia şi Klagenfurt din Austria prima ediţie a Campionatului Mondial de fotbal al veteranilor. Vor participa: Italia, Germania, Brazilia, Uruguay, Argentina, Olanda şi Austria (cu jucători în vîrstă de peste 34 de ani), iar trofeul pus în joc se numeşte "Cupa Pele". Din teren nu vor lipsi italienii Paolo Rossi şi Altobelli, germanii Briegel şi Rummenigge, olandezul Krol, argentinianul Kempes, englezii Shilton şi Trevor Francis.

Ion C.

MICA PUBLICITATE

Anunţurile pentru mica publicitate se primesc la birourile noastre din Bd. Copou nr.19, Agenţia de turism "AMIRAL" (lîngă cofetăria "Opera") şi la sediul redacţiei din str. Smîrdan nr.5, între orele 8,30 - 15,00

auto - moto

• Vînd Renault 18 GTS, model 81, înmatriculat 12.IS , 1600 $ Tel 141007, între orele 17.00 - 19.00. (10633)

• Vînd caroserie Audi 100, cu acte. Tel. 126835, după ora 16.00.

• Vînd Dacia 1310, ireproşabilă. Tel. 179910. (10366)

• Vînd Wartburg 311, stare bună, cu motor rezervă şi piese, avantajos. Tel. 162731. (10703)

electronice

• Vînd tv color Alfa, folosit un an, 120.000 lei. Tel. 141007, între orele 17.00 - 19.00. (10633)

vînzări

• Vînd covoare dublu plusate. Siret. Tel. 115673. (10370)

• Vînd incubatoare electrice 60 ouă, pret 24.000 lei. Tel. 111794. (10699)

• Vînd OMAGIU, 1978, 666 pag. Tel. 153600. (10700)

• Vînd motoretă Hoinar Tel. 117332. (10701)

• Vînd butelie aragaz. Tel 112079, după ora 16,00. (10630)

• Vînd butelie. Tel. 140888. (10367)

• Vînd toner xerox Minolta. Tel. 174592, după ora 17,00. (10368)

• Vînd video recorder nou şi Dacia 1300 - stare excepţională. Tel. 120435. (10622)

• Vînd mobilier răchită, coşuri agricole, lădiţe picnic şi damigene îmbrăcate. Tel. 164261 (10729)

închirieri

• Ofer apartament 2 camere. Tătăraşi. Tel. 177563. (10364)

• Închiriez apartament 2 camere, zona Alexandru cel Bun. Tel 142805, între orele 8,00 şi 16.00. (10369)

schimburi

• Ofer apartament 2 camere, etaj 1, zona Alexandru cel Bun (Zimbru), plus diferenţă în bani, negociabilă, contra apartament 2 camere sau garsonieră spaţioasă (de preferinţă parter) în una din zonele: Centru, Copou, Gară, Podu Roş, Păcurari. Tel. 140939 (după orele 20.00 sau dimineaţa, între orele 7.00 - 9.00).

• Schimb apartament proprietate, 2 camere, Botoşani cu Iaşi Tel 0987-13803, Suceava.

• Schimb casă 3 camere, Buzău, cu similar Iaşi (sau cu apartament 3 camere). (10731)

pierderi

• Rog frumos pe doamna care a găsit pe 1.06 1993, ora 18.40, în tramvaiul nr. 2 un port act cu BI abonament R.A.T.C. şi chei pe numele Anton Dumitru să sune la nr 122807 după ora 17,00. Am nevoie urgent de acte. Vă mulţumesc.

oferte servicii

• Ing. filmări video Tel 162363 (10621)

• Transport marfă pe orice distanţă, pînă la 2.5 tone, autodubă Mercedes sigur şi rapid Tel. 153580, 112021 (10623)

• Filmări video, ieftin, profesionalism, aparatură Panasonic Tel 116710. (10521)

• Transport marfă cu camion 6.5 tone, tarif avantajos pe oră şi kilometru Tel. 113023. (10693)

matrimoniale

• Italian, patron office import-export diamante, pietre preţioase şi aur, absolut singur înăuntrul sufletului, necăsătorit, stare materială foarte bună, 48 ani, cu spiritul încă tînăr, prezentabil, de o fidelitate absolută, nebăutor, nefumător, maximă seriozitate, caut exclusiv domnişoară /doamnă tînără, frumoasă, efectuoasă, 20/ 35 ani, chiar şi divorţată, interesată de cunoaşterea mea doar în scopul unei căsătorii din dragoste. Scrieţi-mi, ataşînd o fotografie. Adresa mea: Camerin Giorgio, Via San Salvatore 38/F, Valenza (AL), Italia, tel. 0131/953117. NB. Telefonare non serve, non voglio/ Scrievetemi tassati-vamente in italiano, non importa errori, per foto intendo faccia, fronte e profilo, intera persona, in piedi, fronte e profilio, la descrizione deve esser dettagliata piu'possibile, e'inutile scrivere senza i requisiti richiesti, la lettera verra'cestinata. Se dopo i tempi tecnici postali non ricevete riposta, la riposta vi e'gia stata data e'negativa non solecitate grazie. Tutto si fara'per corrispondeza fino alla mia decisione d'incontro.

felicitări

• Cu ocazia zilei de naştere Petronela, Doru şi Mony urează dragului lor socru, tată şi bunic Ilie Macovei multă sănătate, fericire şi un călduros "La mulţi ani"

• Costică - fiu, Marcela - noră şi nepoţii - Ciprian şi Irina îi doresc scumpei lor mame, soacre şi bunici Ecaterina Paraschiv cele mai frumoase gînduri de sănătate, bucurii şi un sincer "La mulţi ani" (10705)

• Durerea omenească/În veci să nu te ajungă/Să-ţi fie scurt necazul/Şi fericirea lungă. "La mulţi ani" pentru Simion Vasile la împlinirea celor 58 ani, din partea soţiei, fiului şi norei. (10728)

diverse

• S C "ZIMBRU" S A Iaşi, cu sediul în bulevardul Chimiei nr 2, vinde la licitaţie următoarele: rezervoare inox, cap 13 hl, an fabricaţie 1993; rezervoare inox 0,6 mc, 2,5 mc, 4 mc, autocamion SRD 6135; linie fabricare capse (presă cu excentric PAI 16, cuptor uscare, maşină sortat-turnat masă etanşare), turnuri răcire TR 600; remorci basculante; microcalculatoare M.118 B plus imprimante IGRAF. Lista cu valorile de începere a licitaţiei se pot consulta la sediul societăţii. Licitaţia va avea loc în ziua de 15 iunie 1993, ora 11.00. Relaţii la telefon 137116, ing. Munteanu Constantin.

• În zilele de 3-4 iunie 1993 va avea loc sesiunea ştiinţifică "Idei şi valori perene în ştiinţele socio-umane", organizată de Institutul de Ştiinţe Socio-Umane al Academiei Române - filiala Iaşi, în colaborare cu Institutul de Filosofie, Sociologie şi Drept al Academiei de Ştiinţe a Republicii Moldova. Vor fi prezentate peste 40 de comunicări în domeniile: psihologie, pedagogie, filosofie, drept şi sociologie. Participă cercetători şi profesori universitari din Iaşi, Chişinău şi Bălţi. Lucrările se vor desfăşura la sediul Institutului de Ştiinţe Socio-Umane, str. T. Codrescu nr. 2, Iaşi.

decese

• Rica - soţie, Sorin şi Ramona - copii regretă moartea tragică a soţului şi tatălui lor STEGARIU VICTOR, 43 ani. Înmormîntarea a avut loc în oraşul Anina, judeţul Caraş-Severin. Dumnezeu să-i ierte! (10704)

condoleanţe

• Colectivul Bibliotecii I.P.I. este alături de colega Mihaela Ştirbu la marea durere pricinuită de pierderea tatălui

• Colegii de serviciu din cadrul S.C. IASIMCOOP S.A. Iaşi sînt alături de directorul societăţii, Aurel Creangă, la durerea pricinuită de trecerea în nefiinţă a fratelui. Sincere condoleanţe. (10702)

• Colectivul Catedrei de Mineralogie-Geochimie, Universitatea "Al. I. Cuza" Iaşi este alături de colegul profesor doctor I. Turculeţ la marea durere pricinuită de pierderea tatălui şi-i transmite sincere condoleanţe. (10527)

• Colectivul Catedrei de Geologie-Paleontologie, Universitatea "Al. I. Cuza" este alături de prof. dr. Ilie Turculeţ, şeful catedrei, la marea durere pricinuită de pierderea tatălui şi-i transmite sincere condoleanţe. (10527)

• Colectivul catedrei de Calculatoare este alături de prof. dr. ing. Alexandru Valachi în aceste clipe grele pricinuite de decesul socrului şi-i transmite sincere condoleanţe.

Locuri de muncă

• S.C. Hidroconstrucţia S.A. Bucureşti, filiala Tg. Jiu angajează 50 dulgheri şi 50 fierari - betonişti. Condiţii avantajoase de încadrare. Cazare în colonie. Tel 0929/ 16738

• S.C. Agmus S.A. angajează 5 directori executivi, 18 şefi birouri, un jurisconsult, 5 economişti, 2 contabili.

• Socom "Hermes" Iaşi angajează zidari, zugravi, dulgheri, fierari betonişti, lăcătuşi, confecţioneri, tonetari.

• Societate pe acţiuni (S.A.) anunţă scoaterea la concurs a postului de contabil-şef. Concursul (interviu) va avea loc luni, 7.06.1993, la sediul societăţii. Relaţii la tel. 127118, zilnic, pînă la ora 16,00.

• Societate comercială privată angajează: doi măcelari (bărbaţi) - tranşatori - ciontolitori. Condiţii deosebite. Informaţii suplimentare, numai între orele 20,00 - 21,00, la telefon 130485. (10618)

• R.A. Locuinţa scoate la concurs următoarele posturi: 15 zidari; 10 tîmplari universali, categ. 1-4; 5 mozaicari, categ 1-4. Contractul de muncă se va definitiva după o perioadă de probă de 3 luni. Cei interesaţi se pot prezenta începînd cu joi, 3 iunie a.c., zilnic, între orele 12,00 - 13,00, la compartimentul personal din Iaşi, str. Smîrdan nr. 5, cu următoarele acte: cerere de înscriere; copie după actul de calificare; copie după capitolul 1-9 din cartea de muncă. Încadrarea se va face imediat.

• Societatea Comercială "Moldova Tricotaje" S.A. Iaşi angajează urgent prin concurs director economic. Concursul va avea loc pe data de 14 iunie 1993. Angajarea se face conform legislaţiei în vigoare. Relaţii suplimentare la biroul personal al societăţii, la telefonul 134470, interior 231.

• S.C. cu activitate de producţie confecţii angajează prin concurs: contabil cu experienţă, referinţe obligatorii; secretară-dactilografă, de preferinţă cu cunoştinţe operare PC. Relaţii suplimentare la tel. 135040, între orele 16.00 - 18.00.

• Biroul Executiv al Federalcoop Iaşi transmite sincere condoleanţe şi întreaga compasiune colegului Ungurean Gheorghe şi familiei îndoliate pentru pierderea suferită prin trecerea în nefiinţă a tatălui.

• Colectivul sectorului comercial de la Federalcoop Iaşi şi depozite este alături de colegul Ungurean Gheorghe în momentele grele prin care trece datorită trecerii în nefiinţă a tatălui şi îi transmite şi pe această cale sincere condoleanţe şi compasiune lui şi familiei îndoliate.

• Colectivul Locaţiei Verşeni S.C. MOLDIFCA S.A. Iaşi este alături de dl. director general ing. Costea Vasilică la deosebita durere pricinuită de decesul mamei. Sincere condoleanţe. (10696)

mesaje

• D-na Stegariu Rica şi copiii mulţumesc colegelor din atelierul texturat, schimbul B, Fire I, Terom S.A. pentru ajutorul acordat. (10704)

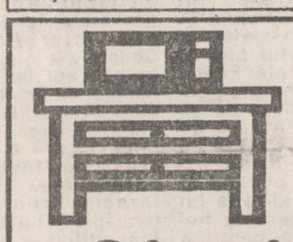

Elegant Practic Plăcut

Orice piesă de mobilier
la comandă sau gata confecţionată
la preţuri convenabile
prin
Standard Comercial Moldavia
Str. Bradului nr 5
tel. 122850

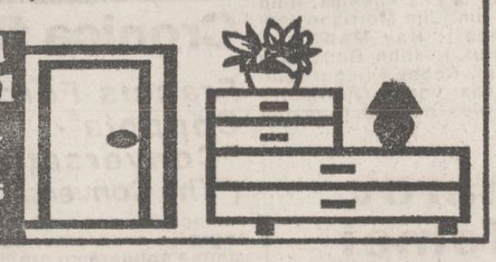

Copiilor le plac mult
sucurile la pungă
marca TAMAZ
Din grijă pentru ei am decis
ca o pungă să coste doar 32 lei
(cu 20% mai puţin decît preţul real)
Str. Socola 16, Tel.131890;126800, fax 135798, telex 22240

TELEFOANE UTILE

• SALVARE: 961
• POMPIERI: 981
• POLIŢIE:
Inspectoratul Judeţean - 146666, 140020, 146840; Municipiu - 146850; Serviciul Circulaţie - 140070.
• AGENŢIA CFR: 147673
• INFORMAŢII GARĂ: 146333
• AUTOGARĂ: 146587
• AGENŢIA TAROM: 115239
• INFORMAŢII AEROPORT: 178126
• STAŢII PECO:
Bas Ceaus - 176865; Aurel Vlaicu - 175812; Bucium - 132891; Crişan 112182; Păcurari 164142; Sărărie 147482.
• DISPECERATE:
RA Gaz-Metan - 141737; RA Apă-Canal 142451; Renel - 145037, deranjamente - 147070; Termoficare - 141956; RA Locuinţa - 112434; Telefoane - Deranjamente - 921; Protecţia mediului - 147010.
• GARDA FINANCIARĂ: 112851, 112427
• ADMINISTRAŢIA FINANCIARĂ: 143030
• NOTARIAT: 147574
• TRIBUNAL: 146300
• PROCURATURĂ: 146630
• CAMERA DE COMERŢ: 117757
• CENTRUL MILITAR JUDEŢEAN: 146370
• HOTELURI:
Moldova - 142225; Traian - 143330; Unirea - 142110; Sport - 137817.
• POLICLINICA CU PLATĂ: triaj informaţii - 117244.
• OFICIUL JUDEŢEAN PENTRU PROTECŢIA CONSUMATORILOR: 145392

monitorul

Director onorific:
AUREL LEON
FLORIN FLORESCU
redactor şef
DAN RADU
redactor şef adjunct
Tudor Agavriloaei - secretar general de redacţie

EVENIMENT: TONI HRITAC (şef-secţie), Eduard Calotă, Mihaela Cănănău, Vasile Cojocariu, Mona Dîrţu, Valentin Gheorghiţă, Cristian Hanganu, Septimiu Sărăţeanu, Adina Scutelnicu, Ovidiu Scutelnicu, Vali Ştirbu.
POLITIC: OVIDIU ŞIMONCA, Radu Meşniţă, Cristian Racu.
ECONOMIE: ALIN TOCAN, Costel Stroescu.
REPORTERI SPECIALI: Cornel Cristoiu, Dorin Popa.
SPORT: G.I. NICOLAE, Leonard Cănănău, G. Anghel, Victor Grădinariu, I.C. Teodor.
REDACTOR DE SERVICIU: Ion N. Oprea.
GRAFICA: Lucian Amarii.
DIVERTISMENT: George Pînzaru.
FOTOREPORTER: Constantin Plop
RECLAMA-PUBLICITATE: DANIEL SÎRBU, Cătălina Ailiesei, Liliana Cozma, Maria Vornicu.
CULEGERE - TEHNOREDACTARE COMPUTERIZATĂ: Cornelia Agavriloaei; Cerasela Cirimpei, Petronela Macovei, Florin Pavel, Liliana Signeanu, Mihaela Spineanu.

Cristina Popescu - director de programe RADIO NORD-EST.
Livia Susanu - editor NORD-EST PRESS.

EDITOR
NORD-EST s.r.l.
Director general
ALEXANDRU LĂZESCU
Director literar-artistic
FLORIN ZAMFIRESCU
Director comercial
CEZAR CALUSCHI
Manager: Gabriel Rusu

ADRESA REDACŢIEI:
Str. SMÎRDAN nr.5
Tel. 17.25.57 (centrala)
Fax: 14.32.24

ABONAMENTELE se pot face la orice oficiu poştal din ţară. MONITORUL figurează în catalogul presei interne la poziţia 838.

Tiparul executat la S.C. DOSOFTEI S.A. Iaşi

CONCURS

Cotidianul MONITORUL anunţă organizarea unui concurs pentru ocuparea următoarelor posturi:

1. SECRETAR EXECUTIV

CONDIŢII:
- absolventă învăţămînt superior (inclusiv 1993);
- vîrsta maximă 40 de ani.

2. Post în cadrul Departamentului DIFUZARE/PRODUCŢIE

CONDIŢII:
- vîrsta maximă 45 de ani;
- este binevenită experienţa în domeniul aprovizionării/desfacerii

3. Post în cadrul Departamentului GRAFICĂ/TEHNOREDACTARE

CONDIŢII:
- vîrsta maximă 35 de ani;
- cunoştinţe de calculatoare (hard, soft);
- absolvenţi învăţămînt superior - inclusiv 1993 (electronică, calculatoare);
- sînt binevenite cunoştinţe în domeniile design, grafică publicitară.

Formularele de înscriere la concurs pot fi ridicate de la sediul redacţiei din Str. Smîrdan 5 (Biroul de Mică Publicitate) zilnic, între orele 10-15, sîmbătă 10-12.

Data limită de depunere a dosarelor: 5 iunie 1993.

S.C. FORTUS S.A.

S.C. "FORTUS" S.A. *(fost C.U.G.), cu sediul în Iaşi, Bd. Poitiers nr. 10, organizează pe data de 07.06.1993, concurs pentru ocuparea unui post de translator limba germană.*

Condiţii de înscriere:
- *să posede cunoştinţe tehnice;*
- *absolvenţi învăţămînt mediu sau superior;*
- *domiciliul stabil în municipiul Iaşi.*

Se asigură salarizare avantajoasă.

Înscrierile se primesc la sediul societăţii, serviciul resurse umane, pînă la data de 06.06.1993.

Relaţii suplimentare la telefon 123500, interior 251 sau 201.

Populatia se interesează de cabinetele medicale private

"Claroptic" are clienţi şi din localităţile învecinate

Continuăm prezentarea cabinetelor medicale particulare cu cabinetul oftalmologic "Claroptic" S.R.L. al cărui patron este domnul Leonida Jalobceastîi, doctor în ştiinţe medicale. Situat pe B-dul Copou, în vecinătatea Spitalului "Parhon", cabinetul oftalmologic "Claroptic" S.R.L. este frecventat de un număr impresionant de pacienţi, atît din Iaşi cît şi din oraşele învecinate. Deşi programul de consultaţii este destul de limitat (de luni pînă vineri, de la orele 16.00-20.00, sîmbăta 9.00-13.00), numărul celor care apelează la serviciile doctorului Jalobceastîi este în jur de 20-22 de pacienţi zilnic. Domnia-sa ne-a declarat că întreaga aparatură de care dispune este românească, fabricată la Întreprinderea de Optică din Bucureşti, fapt care nu-l deranjează în aprecierea corectă a diagnosticului. Domnul doctor ne-a declarat că este întru totul pentru privatizarea sectorului medical, considerînd că "între medici trebuie să existe permanent o competiţie profesională". Problema cea mai dificilă cu care se confruntă "Claroptic" S.R.L. este aceea a unei dotări medicale corespunzătoare unui serviciu medical de nivel european. Obţinerea aparatelor medicale de ultimă generaţie oftalmologică este foarte dificilă, deoarece firmele străine cer contravaloarea acestora în valută. De exemplu, firma germană "Zeiss" oferă aparatură de specialitate, al cărei preţ este cuprins între 6 000 - 20 000 DM. În acest sens, dr. Leonida Jalobceastîi găseşte că posibilitatea de a putea închiria de la spitale o serie de aparate medicale, la care acestea pot renunţa, ar putea fi o soluţie benefică pentru ambii parteneri.

Mai menţionăm că la "Claroptic" S.R.L. plata unei consultaţii este de 800 de lei, reprezentînd contravaloarea unui examen complet al ochilor, posibilitatea oferirii unei reţete şi a unei eventuale trimiteri la unul din spitale pentru a face terapie cu laser. De asemenea, de la cabinetul oftalmologic al doctorului Leonida Jalobceastîi pacienţii pot procura contra cost lentile cu diferite dioptrii, comandate de la I.O.R. Bucureşti.

M. CĂNĂNĂU

În perioada 4-10 iunie 1993, la Iaşi, în premieră

"The Doors"

Producţie a studiourilor "Sasha Harari", "Bill Graham", "Imagine Entertainment" sub egida companiei "Carolco Pictures International" S.U.A., 1991. Scenariul: J. Randal Johnson şi Oliver Stone. Imaginea: Robert Richardson. Scenografia: Barbara Ling. Montajul: David Brenner. Muzica: The Doors. Regia: Oliver Stone.

Cu: Val Kilmer (Jim Morrison),
Kyle MacLachlan (Ray Manzarek),
Kevin Dillon (John Densmore),
Billy Idol (Cat),
Meg Ryan (Pamela Courson),
Frank Whaley (Robby Krieger),
Michael Madsen, Kathleen Quinlan.
Distribuitor: Guild Film Romania.

"THE DOORS" - Povestea unei formaţii, povestea unui rocker, Jim Morrison (1943-1971)

Generaţia anilor 60 a crescut în umbra războiului, dar şi într-un mediu al experienţelor comune, puternic marcat de cinematograf, televiziune, muzică. În acest context, s-a conturat şi s-a afirmat rock-ul ca un curent muzical, dar şi ca un mod de viaţă ce unea tinerii din întreaga lume. Agresivă, dar seducătoare prin expresia sa artistică, muzica rock s-a dovedit plină de forţă şi energie, capabilă să sensibilizeze publicul tînăr, să-i determine să mediteze asupra fenomenelor din societate şi să-şi făurească visul unei lumi mai bune şi mai drepte. Idolii rock' n' roll-ului erau puşi pe piedestale şi priviţi ca nişte personaje legendare de cei care au trăit perioada respectivă, dar şi de generaţiile următoare. Britanicii îi aveau pe "The Rolling Stones", "The Cream" şi "The Who". Pe Coasta de Est americană cîntau "prinţii întunericului" Jimi Hendrix, Bob Dylan şi The Velvet Underground, iar San Francisco îi avea pe The Greateful Dead, Janis Joplin şi The Jefferson Airplane. Grupul "The Doors" a apărut, în 1965, la Los Angeles, fiind format din: Jim Morrison (solist vocal), Ray Manzarek (claviatură), John Densmore (baterie), Robby Krieger (chitară, solist vocal). Jim Morrison a ales numele formaţiei inspirîndu-se din "The Doors of Perception" (Porţile Percepţiei) de Aldous Huxley, care citează un pasaj din William Blake: "Dacă porţile percepţiei s-ar deschide, totul ne-ar apărea, aşa cum este, infinit."

Nimeni nu surprinsese imaginea Los Angeles-ului în toată frumuseţea ei fantasmagorică aşa cum au făcut-o "The Doors" şi de aceea apariţiile lor, tot mai dese, în cluburile din Sunset Strip, s-au bucurat de o largă audienţă, ajungînd ca, în 1967, să fie deja, în centrul atenţiei publicului spectator. "Light My Fire", "Riders On The Storm", "Break In Through", "The End", "Wild Child", "When The Music' s Over", "The Soft Parade", "Strange Days", "Five To One", "Morrison Hotel", "Back Door Man", "Roadhouse Blues", "Absolutely Live", "L.A. Woman" sînt titlurile melodiilor cu care "The Doors" au intrat în panteonul formaţiilor rock, iar solistul Jim Morrison şi-a cîştigat numeroşi adepţi şi admiratori. Morrison s-a iniţiat, încă din copilărie, în practicile mistice ale indienilor americani, devenind la maturitate şaman convins. Unele tehnici magice asociate cu dansurile extazice specifice şamanilor au dat un farmec aparte fiecăreia din evoluţiile concertistice ale lui Jim Morrison. Reacţia publicului era copleşitoare. În timpul spectacolelor, fascinaţia fanilor faţă de fiecare gest sau cuvînt al lui Morrison părea un omagiu adus unui ritual primitiv. Ca şi Janis Joplin şi Jimi Hendrix, contemporanii săi, Jim Morrison era prea viu pe scenă pentru ca imaginea sa strălucitoare să dispară după sfîrşitul unui show, arta, muzica, poezia şi viaţa fiind un tot indivizibil nu numai pentru Morrison însuşi, ci şi pentru cei care au contribuit la crearea legendei sale. Morrison - omul a fost pus în umbră de faima lui fulgerătoare. Intelectualul în pantaloni negri din piele era în conflict cu idolul pop al căruit mit îl reprezenta. Faptul că umbla după femei, consuma droguri şi abuza de alcool era notoriu. Alături de Pamela Courson, tovarăşa lui timp de 6 ani, Morrison a explorat frontierele poeziei şi ale muzicii, în nesfîrşita lui încercare de "a cerceta hotarele realităţii, doar pentru a vedea ce se întîmplă". Din cauza purtării sale sfidătoare, Morrison s-a înfruntat frecvent cu legea. În 1969 a fost arestat şi acuzat de obscenitate şi exhibiţionism. De asemenea, a fost acuzat de un delict după un concert, la Miami, şi a fost condamnat la 6 luni de închisoare. În cele din urmă, cei care iniţial îl urcaseră pe Morrison pe un piedestal au început să-l respingă. Unii îi cereau hituri, alţii îi impuneau acte mai curajoase de revoltă împotriva autorităţilor. Aria formaţiei sale s-a îndepărtat din ce în ce mai mult de standardele rock-ului de atunci. Totuşi, unele din cîntecele şi albumele "The Doors" au rezistat de-a lungul timpului. Moartea bruscă a lui Morrison, la Paris, în iulie 1971, cînd avea 27 ani, i-a pecetluit mitul. Raportul medicului legist indica drept cauza morţii un atac de cord.

În 1991, la a 20-a comemorare a lui Jim Morrison, filmul "The Doors" examinează contribuţia legendarului rocker la existenţa unei epoci tulburate. La fel ca societatea în care trăiau, Jim Morrison şi prietenii săi din grupul "The Doors" au avut o viaţă plină de contradicţii.

Prestigiosul regizor Oliver Stone (autorul filmelor: "Platoon", "Wall Street", "Born On The Fourth Of July", "J.F.K.") a devenit admirator al grupului "The Doors" încă din perioada cînd a participat la războiul din Vietnam. El cunoştea muzica acestei formaţii şi mai puţin evenimentele din viaţa lui Morrison şi a tovarăşilor săi. De aceea, înainte de turnarea filmului, Oliver Stone a întreprins o vastă muncă de documentare. Împreună cu scenaristul J. Randel Johnson a lucrat pe baza a zeci de interviuri cu martori şi a mai mult de 100 convorbiri înregistrate cu oameni care îl întîlniseră pe Morrison în diferite momente ale vieţii, a vizionat şi a pregătit pentru filmare peste 70 de locuri prin care au trecut cei din "The Doors".

Pentru a introduce actorii în mediul rock, în Los Angeles s-au făcut repetiţii de grup adevărate, iar la Templul Pulgas Water din San Mateo County s-a organizat un concert în aer liber, pe timp de noapte, cu peste 3000 de figuranţi. În total, la filmări au fost antrenaţi circa 30.000 de figuranţi. Pentru a reproduce vocea lui Jim Morrison s-a obţinut permisiunea să fie folosite înregistrările originale ale formaţiei "The Doors". Ele au fost utilizate în studio fără partea vocală iniţială pentru ca Val Kilmer (interpretul lui Morrison) să poată cînta în acelaşi timp. De asemenea, lui Kilmer i s-a indicat precis felul în care Morrison îşi pronunţa versurile. Actorul şi-a perfecţionat atît de bine vocea, încît Stone i-a încredinţat să interpreteze părţile "live", în concert, ale rolului său. Majoritatea filmelor muzicale fie înregistrează totul "live", fie fac sincronizări. Filmul "The Doors" este unic în acest sens, fiindcă Stone şi producătorii săi muzicali au folosit ambele metode. Procedeele tehnice au permis regizorului să folosească atît vocea lui Morrison, cît şi pe cea a lui Kilmer în mod armonios, astfel încît mesajul filmului să rămînă intact.

Pe lîngă Val Kilmer, în distribuţie se mai disting: Kyle MacLachlan (Dale Cooper din "Twin Peaks"), Kevin Dillon (Bunny din "Platton"), Meg Ryan (lansată în "Top Gun"), Billy Idol (celebrul solist al formaţiei punk "Generation X" din Marea Britanie), Frank Whaley (partenerul lui Tom Cruise în "Born On The Fourth Of July").

Filmul "The Doors" este interzis spectatorilor sub 16 ani.

Cinematograful Victoria, 4-10 iunie 1993, orele: 9, 11,30, 14, 16,30.

Grupaj realizat de Constantin Petrilă

VAL KILMER

un star care, la 33 de ani se mîndreşte deja cu un frumos palmares, în care, la loc de frunte, se află rolul lui Jim Morrison

S-a născut la 31 decembrie 1959, în cartierul San Fernando Valley din Los Angeles. A urmat studii de teatru, fiind cel mai tînăr student admis la Secţia de dramă a prestigioasei "Juilliard Academy" din New York. De-a lungul studiilor a jucat în tragedii greceşti şi în piese de Shakespeare, fiind Oreste (în "Electra") şi susţinînd rolurile titulare în "Macbeth" şi "Richard al III-lea".

Kilmer şi-a făcut debutul ca actor pe Broadway, în spectacolul "Slab Boys", unde i-a avut ca parteneri pe Sean Penn şi Kevin Bacon. Recent, a interpretat rolul principal în "Hamlet" la Colorado Shakespeare Festival, ediţia 1991. Primul rol important în cinematografie îl obţine, în 1984, în comedia muzicală "Top Secret", în care se afirmă şi ca solist vocal. Au urmat imediat rolurile principale din filmele: "Real Genius" (1985), "Top Gun" (1986), "Escape" (1987), "Willow" (1988), "Kill Me Again" (1989), "The Doors" (1991), "Tunderheart" (1992), precum şi cîteva apariţii în emisiuni şi seriale TV.

Val Kilmer este un actor aparte. Scrie şi publică poezii, realizează scenarii de filme. În ultima vreme a lucrat la un documentar despre energia nucleară. În ciuda acestor succese, popularitatea sa nu atinge cotele celei de care se bucură Tom Cruise sau Michael J. Fox, deoarece Val Kilmer preferă să trăiască aproape în anonimat, undeva, la Santa Fe, în Noul Mexic, şi evită, pe cît posibil, producţiile artistice de factură strict comercială. "Încerc să aleg acele roluri în filme care pun accentul pe valorile umane", spune Kilmer. "Altfel ce rost ar mai avea să faci cinema?"

Nikolai Djumarov a ucis şapte femei apoi le-a devorat

• pentru că băuse şi avea carnea amară, Olga a scăpat nemîncată •

Săptămîna aceasta urmează să fie judecat la Fernega (C.S.I.) Nikolai Djumarov pentru canibalism. Acuzatul a ucis şapte femei motivînd că resturarea matriarhatului este foarte aproape. După ce le măcuia, le mînca.

Nikolai D. se dădea în vînt după coltunaşi din carne de femeie, puternic condimentaţi şi preparaţi după o reţetă proprie. Un mare ghinion a avut cu Olga K. care băuse zdravăn şi avea carnea amară. Bănuit de canibalism, încă din 1989 el a fost internat într-un spital de boli nervoase pentru că "în socialism canibali nu există". A evadat în 1991 şi recent a fost arestat după ce jefuise cinci case la rînd, mai menţionează săptămînalul moldovenesc "Metronom" care apare la Chişinău.

Tiberiu BUJDEI

Cronica filmelor de la cinemateca studenţească (III)

Francis Ford Coppola - "Conversaţia" ("The Conversation")

Încă din anii '20, cinematografia nord-americană se simţea solidară cu problemele statului federal. Şi este, încă, perioada "marelui mut", mai bine spus a "marelui nevorbit" ("Filmul mut american, neorealismul italian şi noul val francez reprezintă însăşi esenţa cinematografiei". Milos Forman). Ca formulă cinematografică domină comedia, filmul western, filmul de groază, melodrama. În general, estetica filmului nord-american este reductibilă la formula propusă de producătorul Ross Hunter, în anul 1938: "Vreau filme frumoase, cu oameni frumoşi, cu întîmplări frumoase şi sfîrşituri fericite." În timpul războiului, cinematografia nord-americană se adaptează cerinţelor momentului cu uşurinţă. Primul conflict al cineaştilor are loc imediat după război, cu puterea, finalizîndu-se prin condamnarea a şapte scenarişti, doi regizori şi un teoretician, în ziua de 24 noiembrie 1947, la cîte un an de închisoare şi cîte 1000 de dolari amendă, la recomandarea Comisiei pentru cercetarea activităţii antiamericane, comisie iniţiată de senatorul McCarty. Momentul este evocat de Martin Ritt în filmul "Paravanul" (1976). După război, preferinţa pentru filmul de divertisment se estompează, continuîndu-se gustul pentru fiimul de acţiune, iar "în anii 70, filmul american şi-a descoperit interesul pentru propria noastră realitate, de la problematică la peisaj, de la tehnică la estetică" (Robert Redford). În anii 70 are loc cel de-al doilea conflict al cineaştilor, de data aceasta cu producătorii. Aceştia se infiltraseră stînjenitor de mult în procesul de finalizare a operei cinematografice. Consecinţa? Foarte mulţi regizori, actori etc. şi-au creat propriile lor case de filme.

Francis Ford Coppola, născut în 1938, absolvent al "Hofstra University" şi al U.C.L.A., secţia de regie de film, se impune, iniţial, ca scenarist, în 1962 primind Premiul Samuel Goldwin pentru contribuţie la dezvoltarea scenariului. De exemplu, el este autorul scenariului pentru filmul "Patton" (1969, r. Franklin Schaffner), film ce reprezintă o importantă direcţie în evoluţia cinematografiei nord-americane, cea a tratării, cu demnitate, a eroismului cetăţeanului nord-american. Debutează în 1966 cu comedia **"Acum eşti băiat mare"**, film care impune un personaj constant: familia. Şi la noi este cunoscut, îndeosebi, prin **"Naşul"** (I, 1971, II, 1974; III, 1990) un film de dimensiuni epopeice, **"De acum, apocalipsul"** (1979), un film aparte în filmografia lui prin viziunea apocaliptică asupra universului uman, viziune dominată de un acut sentiment al singurătăţii, al incomunicabilităţii, al disperării, şi foarte recentul **"Dracula"**. Ca formulă, el aparţine realismului. Are simţul intrigii, al conflictului, al acţiunii cu filoane epice colaterale, al compoziţiei, al ambianţei şi al atmosferei, al personajelor.

"Conversaţia" (1974, Marele premiu, Cannes 1974) este un film despre două lumi ce se întrepătrund, se contopesc, cea care se vede, a aparenţei, şi cea care nu se vede, a esenţei. Este un film despre caracterul relativ al cunoaşterii, al adevărului, o meditaţie despre imposibilitatea cunoaşterii adevărului absolut, şi, care, cunoscut sau aproape cunoscut, poate fi distructiv. Dar este şi un film despre solitudine, despre incomunicabilitate, despre disperare, despre alienare printr-o dorinţă mistuitoare de cunoaştere.

Mircea DUMITRESCU

CARNETUL ZILEI

JOI, 3 iunie 1993

✝ **Sf. Mc. Lucilian, Ipatie, Paul şi Paula**

VREMEA

Predominant frumoasă şi în încălzire. Cerul va fi variabil la senin. Izolări mai accentuate se vor produce spre partea finală a intervalului cînd izolat vor fi posibile averse slabe de ploaie şi descărcări electrice. Vîntul va sufla slab la moderat la început din sector sudic apoi din nord-vest cu intensificări de scurtă durată. Valorile maxime vor oscila între 23 şi 28 grade, iar cele minime între 8 şi 15 grade. **(Ion Sabin ISTRATE - Centrul de Prevedere a Vremii Bacău)**

TELEVIZIUNE

TVR I 7.00 TVM - Telematinal • 10.00 TVR Iaşi • 11.00 TVR Cluj-Napoca • 12.00 Film artistic "Poartă-te frumos" • 13.30 Desene animate • 14.00 Actualităţi • 14.15 Ora de muzică • 15.00 Didactica • 15.30 Teleşcoală (engleză) • 16.00 Repere moldave • 16.30 Repere transilvane • 17.00 Actualităţi • 17.05 Magazin în limba germană • 18.05 Povestea vorbei • 18.35 Muzică populară • 19.00 Spectacolul lumii • 19.30 Desene animate "Pinochio" • **20,00 Actualităţi** • 20.35 Rosturi, rostiri • 20.40 Sport • **20,45 Film serial "Dallas"(237)** • 21.45 Reflecţii rutiere • 22.00 Studioul economic • 22.45 Festivalul Bucureşti '93 (IV) • 23.15 Actualităţi • 23.30 Confluenţe.

TVR II 15.00 tenis. Semifinalele feminine ale marelui turneu "Roland Garros" • 20.00 Actualităţi • 20.35 Tradiţii • 21.00 TVM • Mesager • 22.00 TV5 Europe • 22.35 Stadion.

RADIO IAŞI

6.00 Dimineţile noastre • 8.00 Buletin de ştiri • 8.10 Din înregistrările interpreţilor de muzică populară • 8.30 Columna • 9.00 Radiosfera • 12.00 Radio Chişinău • 13.00 Radiojurnal • 13.20 Vetre folclorice • 14.00 Compact disc • 15.00 Convorbiri literare • 15.30 Program primit de la Deutsche Welle • 16.00 Radiojurnal • 16.15 Radiograme • 18.00 Corespondenţa radio de muzică populară • 19.00 Ştirile serii • 19.10 Teatru la microfon • 20.15 Piese clasice în ritmuri moderne • 21.00 Evenimentele zilei • 21.20 Galaxia rock.

CINEMATOGRAFE

• **VICTORIA** (Tel. 112502): **"După gratii"**, producţie SUA, 1989. Thriller cu Sylvester Stallone. 31 V -3 VI 1993, orele 9, 11, 13, 15, 17, 19.

• **REPUBLICA** (Tel. 114327) **"Formidabilul"**, producţie SUA, 1991, comedie. 31 V -3 VI 1993, orele 9, 11, 13, 15, 17, 19.

• **COPOU** (Tel. 145738) **"The Bodyguard"**, producţie SUA, 1992, Thriller romantic cu Kevin Costner şi Whitney Houston. 31 V - 6 VI 1993, orele 9; 11,30, 14, 16,30;19.

• **DACIA** (Tel. 164740) **"Rambo III"**, producţie SUA, 1988, Thriller cu Sylvester Stallone. 31 V - 6 VI 1993, orele 9; 11, 13, 15, 17, 19.

• **TINERETULUI** (Tel. 117178) **"Ultimul samaritean"**, producţie SUA, 1991, film poliţist cu Bruce Willis. 31 V - 6 VI 1993, orele 9; 13, 15, 17, 19.

HOROSCOP

BERBEC (21 mart. - 20 apr.): Vă încearcă o durere de cap. De altfel, capul reprezintă cea mai sensibilă zonă pentru nativii zodiei dumneavoastră. Trebuie să-l menajaţi.

TAUR (21 apr. - 20 mai): Fidelitatea care vă caracterizează vă va fi pusă astăzi la încercare. Şi nu din vina dumneavoastră. Străduiţi-vă, însă, să depăşiţi tentaţia.

GEMENI (21 mai - 21 iun.): Nervozitatea nativă ce vă stăpîneşte vă afectează în mod deosebit astăzi. Motivul este minor, dar veţi izbucni ca şi cum s-ar fi dărîmat întreaga lume peste dumneavoastră.

RAC (22 iun. - 22 iul.): Fiindcă vă ştiţi vulnerabil din punct de vedere emoţional, încercaţi cu orice preţ să vă ascundeţi sentimentele în spatele unei "măşti de fier". Astăzi nu prea vă reuşeşte, dar veţi surprinde plăcut, dînd dovadă de sensibilitate.

LEU (23 iul. - 22 aug.): Bunul gust care vă conduce întotdeauna vă ajută să faceţi o alegere excelentă astăzi. Dacă vi se cere sfatul, nu ezitaţi să-l oferiţi; nu toţi au simţul dumneavoastră de orientare.

FECIOARĂ (23 aug. - 22 sep.): Sînteţi unul din semnele cele mai practice şi materialiste ale zodiacului. Astăzi veţi dovedi încă o dată, aceste calităţi, găsind soluţia pe care o căutaţi de cîtva timp.

BALANŢĂ (23 sep. - 22 oct.): Viaţa dumneavoastră sentimentală trece printr-o perioadă de schimbări şi vă puneţi întrebări esenţiale. Aveţi, însă toate şansele ca situaţia să se rezolve în cele din urmă.

SCORPION (23 oct. - 21 nov.): Profunzimea dumneavoastră vă transformă într-o persoană cu farmec aparte. Chiar dacă nu sînteţi un cuceritor prin definiţie, veţi face o cucerire. Sau o cunoştinţă care vă va rămîne foarte apropiată.

SĂGETĂTOR (22 nov. - 21 dec.): Instabilitatea este una dintre caracteristicile nativilor acestei zodii. Ea se va manifesta din plin astăzi, cînd renunţaţi la planurile pe care vi le faceţi de un timp încoace, din cauza unei stări de moment.

CAPRICORN (22 dec. - 19 ian.): Sînteţi deceptionat de atitudinea unei persoane apropiate, în care aveţi deplină încredere. Chiar dacă nu veţi fi păgubit cu nimic, vă afectează descoperirea că v-aţi înşelat.

VĂRSĂTOR (20 ian. - 18 feb.): De obicei, aura enigmatică pe care o aveţi vă convine. Nu şi astăzi, cînd veţi simţi că puţini vă înţeleg şi vă apreciază. Încercaţi să fiţi mai deschis în relaţiile cu ceilalţi.

PEŞTI (19 feb. - 20 mart.): Sînteţi un adevărat cameleon. Nimeni nu ştie ce gîndiţi cu adevărat. De această dată, e în avantajul dumneavoastră, căci cineva încearcă să vă tragă de limbă.

LEGENDĂ

- o zi excelentă;
- o zi bună;
- nu vă merge grozav;
- mai bine nu încercaţi nimic important.

Poşta horoscop

Ce femei preferă bărbaţii născuţi în zodia... (II)

... LEULUI Mîndru, pasional, creativ, bărbatul născut în zodia Leului (semn de Foc) poate deveni un tiran. Uneori excesiv, are în permanenţă nevoie de public, de cineva care să-l admire şi să-l linguşească. Nativul Leu este, de obicei, bine făcut, cu o ţinută vestimentară modernă, chiar extravagantă. Va aprecia partenerele care pot să-i satisfacă orgoliul şi care, prin aspectul şi ţinuta lor, să-i facă invidiat de alţii. Admiră femeile inteligente şi subţire, ce ştiu să atragă atenţia şi să stîrnească admiraţie celor din jur. Calităţile casnice nu-l interesează şi nu poate cunoaşte adevărata afecţiune decît foarte rar. Tocmai de aceea, bărbatul Leu va suferi decepţii sentimentale, pentru că, atras de femeile care să-i satisfacă mîndria excesivă, nu va şti să rămînă lîngă cineva care să-i ofere o afecţiune durabilă.

... FECIOAREI Bărbatul născut în zodia Fecioarei este un maniac al ordinii, preciziei, economiei, avînd un simţ al proprietăţii extrem de dezvoltat. Dar bunăvoinţa de care dă dovadă îl poate transforma în victima şarlatanilor (inclusiv pe plan sentimental). Timid în dragoste, bărbatul născut în zodia Fecioarei va ceda femeii care-i va convinge că îi poate oferi un cămin liniştit. Cum este neîncrezător în sine şi îşi exprimă cu greu sentimentele, bărbatul născut în zodia Fecioarei va aprecia o parteneră cu iniţiativă. Detestă, însă, extravaganţa, preferînd farmecul discret şi durabil.

... BALANŢEI Bărbatul născut sub semnul de Aer al Balanţei este dotat pentru diplomaţie. Ştie să-şi introducă casa şi ţine foarte mult la tablourile sale. Suferă atunci cînd mediul nu-i este prielnic, dar nu ştie să lupte pentru a păstra ceea ce-şi doreşte. Mereu nesigur, nu va fi uşor de convins să se căsătorească, perspectiva unei alegeri sperindu-l. Bărbatul "Balanţă" apreciază foarte mult armonia, astfel încît va fi încîntat de femeile care, chiar dacă nu sînt foarte frumoase, sînt armonioase şi echilibrate. Femeia care va cuceri bărbatul "Balanţă" trebuie să aibă tact şi răbdare, să fie o bună gospodină şi să creeze o atmosferă familială de destindere şi relaxare.

... SCORPIONULUI Nativul Scorpion este stăpînit de emoţii puternice şi violente, din tericire canalizate de caracterul fix al semnului în dragoste nu cunoaşte compromisul, ci doar pasiunea devoratoare. Este extrem de gelos şi bănuitor. Dacă este înşelat sau decepţionat, răzbunarea poate fi amară.

Partenera ideală pentru bărbatul Scorpion trebuie să-l atragă prin mister. Nu-l interesează femeile deschise, ci personalităţile enigmatice, învăluite în umbre şi secrete. Bărbatul Scorpion este senzual şi profund. Doar o femeie care să-l iubească fără rezerve va reuşi să-i rămînă alături. Caracteristicile fizice nu-i sînt indiferente, dar mai mult decît imaginea reală contează imaginea pe care el însuşi şi-o construieşte despre femeia iubită. Vai celei care-l va dezamăgi, însă! **(va urma)**

BIBLIOTECA CENTRALĂ UNIVERSITARĂ „M. EMINESCU" IAȘI

Vineri, 4 iunie 1993 Anul III, Nr. 128 (584) 8 PAGINI - 50 LEI

cotidian de informații

Monitorul

A început distribuirea carnetelor de sănătate

Începînd cu data de 1 iunie a început distribuirea carnetelor de sănătate către populație. Această operație urmează să se încheie pînă la finele lunii în curs. Carnetele de sănătate se pot procura de la dispensarul medical teritorial la care este arondată fiecare persoană. Costul unui asemenea carnet este de 30 lei. De la directorul Direcției Sanitare, dr. Mihai Frasin, am aflat că eliberarea medicamentelor de farmacii pe baza carnetului de sănătate se va putea face începînd cu data de 1 iulie.

Mihaela CĂNĂNĂU

Fostul colonel de poliție Vasile Lazăr a fost găsit mort în mașina personală

Ieri, în jurul orei 15,00, a fost găsit mort în mașina ce se afla parcată în fața Halei Centrale din Iași, fostul colonel de poliție Vasile Lazăr. În ultima vreme, pensionat fiind încă dinainte de 1989, acesta făcea servicii de taximetrie particulară cu mașina 1-Iș-245. El a fost găsit cu capul căzut pe scaunul din dreapta volanului de către un client care intenționa să apeleze la serviciile sale, moment în care a constatat că șoferul este mort. Un martor ocular care a asistat la preluarea cadavrului de către o mașină a Salvării ne-a declarat că decedatul avea fața pămîntie, semn că murise de puțin timp, și că nu a observat urme de violență. Se pare că fostul polițist, în vîrstă de peste 60 de ani, avea probleme cu inima. Colonelul Vasile Lazăr a lucrat mai mulți ani în cadrul serviciului economic al Poliției județului Iași, răspunzînd mai ales de PECO.

Vali ȘTIRBU

A dispărut benzina Premium

•criza va dura cel puțin pînă luni •

Începînd de ieri, 3 iunie, la stațiile PECO din Iași nu se mai găsește benzină Premium II, cu cifra octanică 95 și motorină.

În ce privește benzina Regular (c.o.87), acest sortiment se mai găsește încă în cantități suficiente, stocul fiind ieri de 125 mii litri, urmînd să mai sosească un transport de 220 mii litri.Lipsa benzinei Premium se datorează faptului că rafinăriile și-au redus capacitatea de producție din cauza lipsei țițeiului din import pentru care nu au fost găsite încă resursele valutare necesare. Pe lîngă acestea se mai adaugă și scurgerile de benzină peste granița vestică, spre Ungaria sau chiar Iugoslavia.

Conform unei previziuni făcute de specialiști din cadrul PECO, primele cantități de benzină vor ajunge în Iași, în cel mai fericit caz, la începutul săptămînii viitoare.

Costel STROESCU

Sigur vă interesează

Cum puteți urma un tratament medical în străinătate

Pentru bolnavii al căror tratament nu poate fi efectuat în țară, precum și pentru răniții din decembrie 1989, Ministerul Sănătății a emis Ordinul 1089/1990 care reglementează modul în care se poate obține trimiterea în străinătate. Comisiile medicale de specialitate care decid dacă solicitantul are nevoie de tratament în străinătate sînt constituite numai în centre universitare, restul județelor fiind arondate acestora. La comisiile medicale din Iași pot fi consultați și diagnosticați bolnavi din județele Bacău, Neamț, Suceava, Vaslui, Vrancea, Iași. În cazul în care tratamentul nu se poate efectua în țară, trebuie precizat pe un formular scopul plecării, și anume: tratament, intervenție chirurgicală sau recuperare. De asemenea, se menționează țara, orașul și clinica unde se va interna pacientul, precum și o estimare a duratei de ședere și dacă respectiva persoană are nevoie sau nu de însoțitor.

Alături de aceste date se va întocmi și un "curriculum medical" (tradus și într-o limbă străină, de circulație internațională) care va cuprinde diagnosticul comisiei, istoricul bolii, investigațiile efectuate și rezultatele acestora, tratamentul efectuat și starea generală a bolnavului. Toate aceste documente trebuie să fie semnate și parafate de către toți membrii comisiei medicale. Atît cheltuielile în valută, cît și în lei vor trebui să fie suportate de către Direcția Sanitară a județului pe teritoriul căruia funcționează institutul de învățămînt superior, respectiv pentru zona Moldova, Direcția Sanitară Iași.

M. CĂNĂNĂU

În mod ilegal

SNCFR continuă să practice tarife majorate cu 60%

• Ministerul Industriilor consideră că prețul biletelor trebuie să crească cu cel mult 35% •

De două săptămîni, SNCFR practică tarife majorate cu 60%, în mod unilateral, întrucît această majorare trebuia acceptată și de către Ministerul Finanțelor și Ministerul Industriilor, prin semnarea unei note de negociere, ceea ce nu s-a întîmplat pînă în prezent. Pînă de curînd, SNCFR-ul a avut de partea lui Ministerul Industriilor, care și-a schimbat poziția în urmă cu o săptămînă, cerînd ca indicele maxim de creștere să fie stabilit la 1,35 față de 1,51, cît a cerut Ministerul Finanțelor. Cel mai puternic argument pe care reprezentanții SNCFR îl aduc în sprijinul hotărîrii de a menține majorarea cu 60% a tarifelor este că, spre deosebire de societățile de transport aerian, naval, rutier, SNCFR trebuie să întrețină și rețeaua de cale ferată, lucru foarte costisitor.

Surse guvernamentale ne-au informat că o decizie finală în această problemă va fi luată la sfîrșitul săptămînii viitoare. În cazul în care va fi avizată o creștere a tarifelor mai mică de 160%, sumele obținute în plus de către SNCFR vor fi virate la bugetul de stat.

C. STROESCU

Zvîrcolirile industriei ieșene

La S.C. AGMUS situația este dramatică

• dacă nu se vor obține credite bancare, salariații vor organiza un marș de protest între zona industrială și Palatul Culturii •

În cursul zilei de ieri, trei delegații formate din salariați ai firmei Agmus au solicitat audiențe la prefectul Dan Gâlea, la vicepreședintele Consiliului Județean, Lucian Flaișer și la senatorul de Iași Ioan Solcanu, în vederea primirii unui sprijin din partea oficialităților pentru redresarea economică a societății. Tot ieri, directorul general al societății, Vasile Roșu a luat legătura cu ministrul Dumitru Popescu de la Ministerul Industriilor pentru rezolvarea acelorași probleme. Totodată, a fost informat și Președintele Consiliului Județean Iași, Ioan Amihăiesei, aflat la Cluj la o întîlnire cu Președintele Ion Iliescu și primul ministru Nicolae Văcăroiu, pentru a le face cunoscut acestora situația în care se află firma Agmus. Reamintim că în urmă cu două săptămîni, la sediul societății amintite, a avut loc o întîlnire a prefectului cu salariații, întîlnire la care au fost făcute promisiuni de ajutor din partea Guvernului pentru acordarea unui împrumut care să permită deblocarea financiară a unității. Deși s-au făcut demersuri în această direcție și la Guvern și la băncile cu capital de stat și particular, problemele nu au primit nici o rezolvare pînă în prezent. Mai mult decît atît, instituțiile financiare cu care s-a luat contact au impus o serie de condiții neacceptabile din punct de vedere al firmei. Astfel, un contract economic în valoare de peste 1 miliard lei încheiat cu Ucraina nu mai este de actualitate datorită dezmembrării URSS, deși utilajele au fost executate și sînt gata de expediție. Banca interesată a cerut garanții din partea importatorului rus ca, în cazul în care firma beneficiară din Ucraina refuză să achite valoarea utilajelor, valoarea respectivă să fie suportată de către partea intermediară rusă implicată în tranzacție. Bineînțeles că această clauză nu a putut fi acceptată și, drept urmare, Agmus a rămas în aceeași situație economică dezastruoasă. Trebuie menționat faptul că legislația în vigoare nu permite acordarea unor suplimentări de credite din partea băncilor cu capital de stat, în condițiile în care o societate nu are înregistrat profit în anul financiar precedent.

O știre de ultimă oră anunță că sucursala din Suceava "CREDIT BANC" va analiza astăzi posibilitatea acordării unui împrumut de 200 milioane lei pentru sprijinirea societății AGMUS. Astfel, marșul salariaților, programat să înceapă în jurul orei 10,00, de la sediul societății pînă în fața Palatului Culturii și care urmărește să atragă atenția asupra situației firmei, este condiționat de rezultatul acestor consultări.

Alin TOCAN

În campionatul național de handbal feminin

H.C. "Aura" nu mai poate scăpa locul III

Ieri, la Sala Polivalentă din Iași, într-o atmosferă incandescentă, echipa de handbal feminin H.C. Aura Iași a învins cu 37-32 (19-13) pe Rapid București, recenta cîștigătoare a Cupei Cupelor.

Au înscris pentru ieșence: Borș (13), Iosub (6), Pintilei (5), Bidirel (3), Grosu (3), Tomuleac (2), Chircan (2), Bahrin (2) și Maftei (1). De remarcat evoluția foarte bună a portăriței Stela Rupa. Datorită faptului că 5 handbaliste bucureștene (Doiciu, Ciubotaru, Fînaru, Dimcescu și Mirea) nu au avut viza medicală pe legitimație, Rapid a fost nevoit să joace întreg meciul în șase jucătoare.

Avînd în vedere că formația Universitatea Bacău a pierdut jocul de la Rîmnicu Vîlcea cu 44-24, handbalistele ieșene nu mai pot pierde locul III, indiferent de rezultatul ultimului meci cu Universitatea AEM Timișoara.

Leonard CĂNĂNĂU

Donatorii onorifici de sînge - o altă categorie de oameni înșelați

De cele mai multe ori, donatorii onorifici de sînge ajung la Centrul Regional de Transfuzie Sanguină (CRTS) din cauza lipsei de bani. Sîngele este recoltat cu ajutorul unor sisteme sterile, de unică folosință, apoi este controlat din punct de vedere virotic să nu aibă HIV sau hepatită B. Există însă un alt tip de hepatită, hepatita C, care este în proporție de 93% cirogenă. Cu toate că procentul îmbolnăvirilor de ciroză în urma unei transfuzii de sînge în care este prezent acest virus este foarte mare, acest control nu se efectuează din cauza lipsei reactivilor. Doctorul Ioan Voicutescu, directorul CRTS Iași, ne-a informat că, în toată țara, controlul sîngelui se face numai pentru hepatita B și pentru HIV. Dar asta-i altă poveste. Un alt lucru care ne-a nedumerit este faptul că testarea sîngelui nu se face înaintea recoltării ci după recoltare.

Astfel există posibilitatea ca cele 250 de grame de sînge recoltat de la un donator să nu prezinte parametrii necesari unei transfuzii și să fie, practic, aruncat. În acest caz, donatorul pierde inutil o cantitate destul de mare de sînge iar CRTS este păgubită de acordarea unor bonuri (de masă și valoric) în valoare de cîteva mii de lei. După donare, donatorul are dreptul la un bon gratuit de masă, precum și la un bon valoric. Aceste bonuri sînt valabile numai pentru o unitate anume, mai exact S.C Alsim S.R.L. (un expres pe B-dul Independenței, lîngă Sanitas) cu care CRTS are încheiat un contract. Conform acestui contract, S.C. Alsim S.R.L. se obligă să acorde donatorilor masă caldă, precum și produse alimentare în limita sumei prevăzute în bonul valoric. Plecînd de la informația că produsele au prețul din alimentara, am făcut o vizită la S.C. Alsim S.R.L. unde am încercat să stăm de vorbă cu șeful acestei unități, dl. Cornel Vrabie. Pînă la biroul domnului Vrabie, am intrat în "culisele" acestui local unde am fost izbiți de un miros pestilențial precum și de o mizerie greu de descris. Undeva în subsolul unității, mirosul greu era mai atenuat de o ușă larg deschisă în apropierea biroului șefului.

Dl. Cornel Vrabie a refuzat să ne dea orice fel de informație referitoare la condițiile oferite donatorilor de sînge și a refuzat de asemenea să ne arate actele încheiate cu CTRS.

Informația conform căreia prețurile ar fi aceleași cu ale magazinelor alimentare s-a dovedit a fi falsă. Donatorul este obligat să achiziționeze produse pe care le-ar putea cumpăra mult mai ieftin din altă parte. Din păcate, datorită obtuzității conducerii CRTS, donatorul este silit să mănînce o mîncare proastă, într-un local mizer și să cumpere alimente scumpe, pe care nu și le-ar putea permite dacă nu i-ar fi "băgate pe gît" cu ajutorul acestui contract dubios.

Adina SCUTELNICU

Începînd din septembrie

La Iași se va produce pasta de dinți Pell-Nicol

În luna septembrie a acestui an va fi omologată noua pastă de dinți Pell-Nicol, a cărei concepție și cercetare au fost finalizate de către specialiștii de la Antibiotica SA și Universitatea de Medicină și Farmacie Iași.

Producția de serie va începe în cel mai scurt timp după omologare, la firma producătoare de medicamente din Iași, care va folosi ca materii prime nămolul sulfuros și apele minerale de la Nicolina Iași.

În pagina "Financiarul" a cotidianului nostru de luni, 7 iunie, vom reveni cu amănunte în acest sens.**(M. Brezeanu)**

Numărul cazurilor de tuberculoză a crescut

Deoarece numărul îmbolnăvirilor de tuberculoză se află pe o curbă vizibil ascendentă, la nivel național a fost întocmit un program riguros pentru stoparea acestei boli. Conform statisticilor prezentate de către revista medicală "Jurnalul medicinei românești", în anul 1992 au fost înregistrate în medie 73 de cazuri de îmbolnăviri la 10.000 locuitori la adulți și 16,3 cazuri la copii. Tot în același an, mortalitatea TBC a fost estimată la 8,6 decese la 10.000 locuitori.Programul național antituberculos se va desfășura pe perioada anilor 1993-2000 și urmărește depistarea a cît mai multor cazuri TBC în stadii precoce și protejarea în mod deosebit a copiilor de vîrstă mică prin vaccinarea nou-născuților în proporție de 90-98 la sută.**(M.Cănănău)**

Într-o singură zi,

Poliția economică a confiscat mărfuri în valoare de 24.000.000 lei

În cursul zilei de marți, 1 iunie, Poliția economică a întreprins o amplă acțiune pentru combaterea fraudelor valutar-vamale, în bazarul de pe strada Elena Doamna. În timpul operațiunii s-au aplicat amenzi contravenționale în valoare de 35.000 lei (cei mai mulți sînt din Republica Modova) și s-au confiscat bunuri în valoare de peste 24.000.000 lei. Cel mai interesant caz depistat a fost Anatoli Guvorov cetățean din Republica Moldova care împreună cu alți indivizi oferă spre vînzare camioane pentru care nu a putut prezenta acte în regulă.**(Septimiu SĂRĂȚEANU)**

SELECȚIE 5 - 6 iunie
Școala de Manechine și Fotomodele
condusă de NELLY NĂSTASE
☎ 112060; 112451

Se așteaptă o nouă scumpire a pîinii

În ultimele zile, am primit la redacție mai multe sesizări din partea unor cetățeni nemulțumiți de faptul că, în unele zone ale orașului, nu se găsește decît pîine specialitate de tip "Pangran", la prețul de 152 lei/ buc. Pentru a afla cauzele care au generat această situație, ne-am adresat d-lui Aurel Macovei, care mai ocupă deocamdată, funcția de director general la S.C Pangran S.A., de la care amaflaturmătoarele: "Este o falsă problemă. În prezent, noi livrăm în Iași pîine ieftină, de 90 și 125 de lei, în proporție de 80%. Este adevărat că am putea ajunge în situația să livrăm numai pîine scumpă, în condițiile în care guvernul nu ar mai asigura grîu la prețul de 88 lei/kg. Într-un astfel de caz, vom înainta documentația pentru schimbarea prețurilor, lucru care, confom legii, trebuie făcut cu o lună înainte ca ele să intre în vigoare. În această perioadă de o lună noi avem două soluții: ori oprim producția, ori fabricăm numai sortimente scumpe".

C. STROESCU

ASTĂZI
se deschide
CAZINOUL
Select
RULETA AMERICANA
BLACK-JACK
numai la Cazinoul restaurantului
SELECT
Începînd cu ora 23.00
vă așteptăm într-o lume mirifică, a surprizelor plăcute și a neprevăzutului
occidentul
a sosit în sfîrșit la Iași!

Procesul de la Tiraspol

Străinii sînt obligaţi să urmeze indicaţiile băieţilor în combinezoane şi berete negre cu pistoale şi talkie-walkie

Procesul care se derulează pe scena sălii de festivităţi a Casei de Cultură Kirov din Tiraspol evoluează într-o direcţie deosebit de periculoasă, în pofida unor eforturi ostentativ afişate ale completului de judecată de a-i conferi o notă de corectitudine şi imparţialitate. Montat în maniera unei piese poliţiste cu personaje fioroase închise în cuşti, că pe vremea inchiziţiei, cu judecători pătrunşi de spiritul dreptăţii şi adevărului, cu un public animat de cel mai curat patriotism, procesul are toate datele unei înscenări grosolane, tipic staliniste.

Într-un oraş locuit aproape în totalitate de ruşi, cu străzile pline de militari ai Armatei a 14-a în uniforme de camuflaj şi ai batalionului Dnestr, cu tanchete circulînd în toate direcţiile, nu ştiu de ce mai era nevoie ca grupul Ilaşcu să fie pus în cuşti cu gratii. Chiar la locul procesului, strada este blocată de maşini ale miliţiei şi se cere permisul eliberat de aşa-zisul Minister de Interne, document pe care trebuie să-l porţi la vedere pînă la intrarea în sală, unde, în plus, eşti amănunţit percheziţionat. Străinii sînt obligaţi să urmeze indicaţiile băieţilor în combinezoane şi berete negre cu pistoale şi talkie-walkie, indicaţii răstite ca nişte ordine. Nu acelaşi lucru se întîmplă şi cu localnicii, care la intrare prezintă doar buletinul, li se zîmbeşte şi sînt bătuţi pe umăr. În sală publicul este şi el abil structurat pe categorii de vîrstă: bătrîni veterani cu decoraţiile afişate pe piept, femei isterizate din grupul Galinei Andreeva, dar şi cîţiva bărbaţi de vîrstă medie şi chiar tineri. Astfel, se creează impresia unor cetăţeni indignaţi, veniţi spontan şi din dorinţa de a fi alături de justiţie împotriva unor duşmani ai poporului.

Cînd începe procesul, atmosfera din sală se încinge, devenind incendiară pe măsură ce Ilaşcu împreună cu ceilalţi patru colegi de suferinţă insistă cu o consecvenţă greu de imaginat să fie scoşi din sală pentru că nu recunosc instanţa care îi judecă şi nici statul în numele căruia ea acţionează. Şi acest lucru se repetă în fiecare dimineaţă la începerea procesului. Dacă Judecătoarea Ivanova refuză evacuarea, ei protestează zgomotos, zgîlţîind puternic cuştile şi [illegible]i este nevoită să cedeze.

[illegible]ceea ce priveşte completul de [illegible]cată, acesta încearcă să joace rolul de instanţă legitimă, dar fără a cere publicului să facă linişte. De altfel, sentimentul antiromânesc al sălii creşte pe măsură ce în actele de acuzare citite de procuror armamentul cu care, chipurile, ar fi acţionat inculpaţii era de proveniență românească, iar însuşi Ilaşcu, fost preşedinte al Frontului Popular, este acuzat că ar fi agent al serviciilor secrete "româneşti şi moldoveneşti". Unele situaţii devin chiar paradoxale: procurorul Averina recunoaşte că dosarele conţin şi falsuri, dar susţine că "acestea nu sînt chiar atît de grave pentru a stopa procesul sau a returna dosarele la reanchetare".

(relatare Rompres)

Deşi Virgil Măgureanu şi-a arătat disponibilitatea

Comisia de control parlamentar asupra activităţii SRI se formează foarte greu

S-a cerut ca din componenţa sa să nu facă parte "foştii şi actualii securişti, nomenclaturiştii şi vînduţii agenturilor străine"

Un comunicat al SRI anunţă că "raportul de activitate al SRI este ţinut la dispoziţia parlamentului încă din data de 10 ianuarie 1993, neprezentarea lui datorîndu-se neconstituirii comisiei de control a forului legislativ".

Radu Timofte (FDSN), preşedintele Comisiei de operare, ordine publică şi siguranţă naţională din Senat, a declarat unui reporter MEDIFAX că, într-adevăr, Virgil Măgureanu, directorul SRI, a dorit să prezinte raportul de activitate încă din noiembrie anul trecut, însă, după cum afirmă Ionescu Constantin, deputat PNŢCD, Birourile pemanente s-au opus atunci, invocînd lipsa Comisiei de control. Radu Timofte apreciază că SRI a difuzat comunicatul citat mai sus în chiar ziua în care se discută componenţa Comisie de control, pentru "a stimula activitatea Parlamentului" şi a urgenta constituirea comisiei cu pricina. Pe de altă parte, senatorul UDMR Karcley Ezabo ne-a declarat că SRI trebuie să-şi prezinte raportul din proprie iniţiativă, nu la cererea Parlamentului.

Discuţiile desfăşurate joi dimineaţa în plenul Parlamentului României pe marginea hotărîrii de înfiinţare a comisiei speciale de control asupra activităţii SRI au fost brusc întrerupte.

Motivul a fost acela că s-a solicitat o negociere între liderii grupurilor parlamentare cu privire la amendamentele propuse de deputatul Petre Roman şi senatorul Gheorghe Dumitraşcu.

Amendamentul propus de dl. Petre Roman se referă la interdicţia alegerii în comisia parlamentară respectivă a celor care au aparţinut structurilor fostei securităţi. În ceea ce-l priveşte, dl. senator Gheorghe Dumitraşcu a completat propunerea d-lui Petre Roman cu ideea unei interdicţii vizînd acele persoane care au colaborat sau colaborează cu servicii străine de informaţii antiromâneşti.

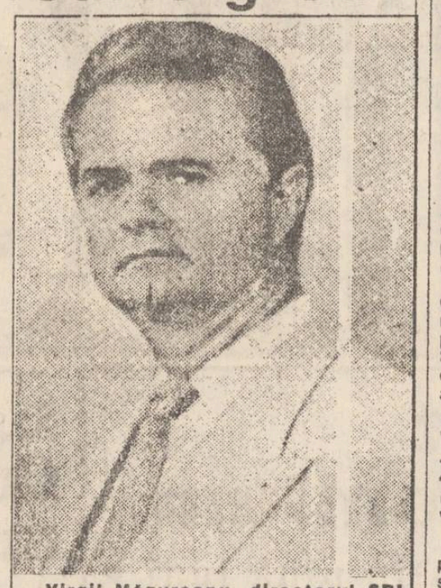

Virgil Măgureanu, directorul SRI, faţă cu Parlamentul. Se anticipează un rezultat nedecis.

La Botoşani

Zeci de copii s-au călcat în picioare pentru a primi o ciocolată pe degeabă

După un maraton de două săptămîni de spectacole gen Tip-Top-Mini-Top, la 1 iunie, pe scena Casei de Cultură a Sindicatelor din Boroşani, Elena Cristescu, de la grădiniţa nr. 9, a fost decorată "minivedeta anului". Minivedeta are 7 ani, este în grupa mare şi "vrea să se facă cîntăreaţă", cum a informat publicul agramata prezentatoare şi realizatoare a spectacolului, Brînduşa Russu. După concursul final, care a antrenat tot arsenalul de intrigi, pile şi sforării - după cum mi s-au plîns unele educatoare - toţi concurenţii au fost premiaţi. Alături de jucării, copiii au primit ca recompensă şi bani. S-au acordat premii de către Sindicatul preuniversitar şi Inspectoratul Şcolar Judeţean de 1.000 şi 2.000 lei, oricum mult mai mult decît a alocat Inspectoratul Şcolar pentru premiile de sfîrşit de an ale unei clase întregi (1000 lei). După spectacol li s-au oferit copiilor din sală - fiind 1 iunie - cîte o sticlă cu suc şi o ciocolată, gratuit. Copiii, în număr de cîteva sute, au avut surpriza neplăcută ca, după o luptă strînsă, să constate că pomana organizatorilor n-a ajuns pentru toată lumea. Se speră că delegaţia "Fundaţia profesorilor" din SUA care a asistat la spectacol n-a văzut penibilul incident al "surprizei". **(Val GURALIUC)**

S-a propus înfiinţarea zonei libere Ştefăneşti - Stînca

Delegaţia Permanentă a acceptat ideea lansată de preşedintele Consiliului Judeţean, prof. Ioan Aniţei, şi susţinută de prefectul Mihai Baltă, de înfiinţare a unei zone libere în judeţ. Aceasta, în funcţie de studiile ce urmează să fie făcute, va avea amplasamentul probabil la Ştefăneşti-Stînca sau la Lipcani.

Urmează ca, în cel mai scurt timp, să se constituie o comisie care să parcurgă toate etapele din documentaţia de înfiinţare a zonei libere, să contacteze posibili parteneri etc.

În Delegaţia Permanentă s-a exprimat unanim părerea că o astfel de zonă ar avea efecte benefice pentru judeţ. **(Marcel MORARU)**

A fost constituită Comisia de cercetare a cazurilor de corupţie

Camerele reunite ale Parlamentului au aprobat, astăzi, componenţa Comisiei de cercetare a cazurilor de corupţie:

- din partea FDSN: Romulus Vonică, George Rizescu, Iulian Nistor, Ilie Gîtlan;
- din partea PD(FSN): Adrian Vilău;
- din partea PNŢCD: Ioan Mureşan;
- din partea PUNR: Ioan Joarză;
- din partea PSDR: Nestor Călin;
- din partea UDMR: Cojocar Gabor;
- din partea PRM: Ion Mureşan;
- din partea PL: Andrei Potcoavă;
- din partea PAC: Ion Ghişe;
- din partea PSM: Lungu Marin;

Prefectul judeţului Suceava îl acuză pe primarul oraşului de uz de fals şi fals intelectual

Procuratura Judeţeana a răspuns sesizării făcute de Prefectură

Procuratura Judeţeană Suceava a fost sesizată de către Prefectura Judeţului Suceava prin adresa cu nr.12710 din 1 iunie 1993 pentru a dispune începerea urmăririi penale pentru săvîrşirea infracţiunilor de fals intelectual şi uz de fals cu prilejul eliberării autorizaţiei de construcţie provizorie nr.74 din 25 mai 1993, a certificatului de urbanism nr.75 din 25 mai 1993, a contractului de închiriere nr.44 din 24 mai 1993, acte eliberate de către Primăria municipiului Suceava în favoarea societăţii "SUCRAMIN TONIC CLUB A POPESCU et CO" cu sediul în municipiul Suceava, str. Meseriaşilor f.n. Actele respective sînt semnate de primarul mun. Suceava, Gheorghe Toma, secretara Consiliului Local al municipiului Suceava, Viorica Carp, şi arhitect-şef Radu Olteanu. Motivul litigiului îl cinstituie o clădire care a fost organizare de şantier şi care a fost vîndută sub formă de materiale de construcţie pentru demolare. Citäm din adresa expediată de către Prefectura Suceava către Procuratură: "Falsul intelectual constă în aceea că în actele administrative în discuţie s-au atestat situaţii de fapt necorespunzătoare adevărului, în sensul că obiectul acestor acte se referă la transformarea imobilului prin organizare de şantier în spaţiul comercial al acestei societăţi comerciale, pe cînd, în realitate, de mai mulţi ani, clădirea în cauză este destinată actelor de comerţ.

Uzul de fals constă din folosirea acestor acte administrative în vederea producerii unor consecinţe juridice, şi anume menţinerea imobilului respectiv, ale cărui materiale de construcţii au fost vîndute pentru demolare".

Romulus NICOLAE

Asociaţia "Jilava 21-22 decembrie" a vrut să-l împiedice pe senatorul Vadim Tudor să intre în clădirea Parlamentului

Liderul PRM n-a trecut ieri pe la Camera Deputaţilor

Circa 50 de foşti revoluţionari, membri ai organizaţiei Jilava 21-22 decembrie, s-au adunat ieri de dimineaţă în faţa Camerei Deputaţilor pentru a-l împiedica pe senatorul Vadim Tudor să intre în clădirea Parlamentului. Revoluţionarii au dorit să protesteze faţă de comportarea violentă a senatorului PRM şi faţă de lipsa de moralitate a actualului Parlament, pe care îl consideră o ruşine pentru întreaga ţară. De cealaltă parte s-au aflat aproape 20 de simpatizanţi ai PRM şi un grup numeros de poliţişti. În cele din urmă, revoluţionarii au renunţat la acţiunea lor.

Demonstranţii au cerut ridicarea imunităţii parlamentare pentru senatorul Vadim Tudor. Domnul Adrian Năstase, preşedintele Camerei Deputaţilor, a purtat un dialog cu demonstranţii asigurîndu-i că incidentul invocat este cercetat de Comisiile de imunităţi şi disciplină ale Parlamentului.

Confederaţia "Frăţia" protestează împotriva actelor de violenţă

Confederaţia "Frăţia" a difuzat ieri următorul comunicat"

"Este greu de înţeles pentru românii cu bun simţ cum tocmai în Parlamentul României s-au putut petrece fapte atît de josnice. S-a renunţat la dialogul civilizat şi forţa argumentelor, preferîndu-se forţa pumnilor. Activitatea parlamentară, de care depinde atît de mult bunul mers al societăţii noastre, a fost deturnată de către manifestări huliganice. Nu putem admite ca prestigiul instituţiei parlamentare să fie ştirbit de către demnitari fără demnitate. Prin astfel de acţiuni, imaginea României, şi aşa destul de gri, va fi şi mai împovărată de excesele extremiste. Nu în acest mod vom reuşi să construim o societate democratică. Pentru faptele grave săvîrşite în repetate rînduri de către domnul senator Corneliu Vadim Tudor, care au culminat cu agresarea verbală şi fizică a unui membru al parlamentului şi violarea instituţiei parlamentare, cerem ridicarea imunităţii parlamentare a senatorului Corneliu Vadim Tudor şi pedepsirea sa conform legii". **(Mediafax)**

Un nou hotel de trei stele în Bucureşti

A fost înfiinţată societatea româno-turcă "Baymajestic" S.A. Obiectivul principal al societăţii va fi modernizarea şi administrarea Hotelului "Majestic" din Capitală. Capitalul societăţii va fi de 3,333 mil. dolari (echivalentul a 1999,80 milioane lei). Acţionarii fondatori vor deţine procente din acest capital, S.C. "Baymdir Holding" A.S. (50%), "Baymdir Insaat" A.S. (1%), "Aspen" A.S. (1%), "Denge" A.S. (31%), din Turcia, şi societatea comercială "Lido" S.A (45%), din România. Valoarea investiţiei străine va fi de 3,5 milioane lei. Lucrările de construcţii, modernizare şi serviciile administrative vor fi furnizate de "Baymdir Holding" şi de companiile sale afiliate, ţinînd cont de standardele din Turcia - trei stele "plus". S.C. "Lido" îşi va plăti partea de capital în natură, prin transferarea Hotelului "Majestic", exclusiv prin transferarea mijloacelor circulante.

Încă 1,3 milioane dolari au fost investiţi la Oradea

La începutul lunii mai, anul acesta, la Oradea a fost constituită societatea comercială "Hedco" S.A., cu participare de capital străin. Capitalul social a fost fixat la 1417,370 milioane lei (calculat la cursul interbancar din ziua de 18 martie anul curent), urmînd a fi subscris în întregime de fondatori astfel: S.C. "Miorita" S.A. (44%), S.C. "Annabell" S.R.L. (31%), Dan Geica - persoană fizică (0,75%), Comporta Import-Export, din Germania (51,25%) şi "Heha AB" din Suedia (1%). Valoarea totală a investiţiilor străine este 1,317 milioane dolari (natură şi numerar). Noua societate îşi propune ca obiect al activităţii producţia şi comercializarea de tricotaje şi confecţii, importuri de materii prime şi utilaje; transporturi interne şi internaţionale, servicii post-vînzare.

SFOS
FUNDAŢIA SOROS PENTRU O SOCIETATE DESCHISĂ
Bd. Copou nr. 19, 6600 Iaşi, România, P.O. Box: 6-1356,
(40-98)146935, 147241; fax: (40-98)147100

INTERNATIONAL BOOK DEVELOPMENT
din Marea Britanie împreună cu
Fundaţia Soros pentru o Societate Deschisă

Anunţă o nouă fază a cursurilor pentru cei care lucrează în industria cărţii.

Cursurile se vor desfăşura în perioada 21 iunie-2 iulie 1993 la Bucureşti şi se adresează deopotrivă editorilor, angrosiştilor de carte şi librarilor. Vor preda profesionişti cu experienţă din Marea Britanie şi la absolvire participanţii vor primi un certificat.

Cursurile vor fi organizate pe şase module, cîte două module se vor desfăşura în paralel. Cei ce vor să participe se vor adresa Fundaţiei Soros pentru a obţine un formular de înscriere. Cu acest prilej vor primi mai multe informaţii despre fiecare modul pentru a-şi putea alege acele module care li se potrivesc.

Cele şase module sînt:

1. Industria cărţii în schimbare: 21-25 iunie
2. Introducere în utilizarea computerului: 22-25 iunie
3. Marketing pentru editori: 28-30 iunie
4. Finanţe pentru cei ce iau decizii: 28-30 iunie
5. Dreptul de autor & Contracte: 30 iunie-2 iulie
6. Vînzarea de carte: 30 iunie- 2 iulie

Cei interesaţi sînt invitaţi să se adreseze la sediile Fundaţiei Soros pentru o Societate Deschisă din:
- Iaşi, Bd. Copou 19, tel. 146935, 147241
Coordonator program: George Rotaru
- Bucureşti, Bd. Ana Ipătescu nr. 3B, tel. 6503473, 3127053
Coordonator program: Mihai Farcaş.

Data limită pentru depunerea cererii de participare este vineri, 11 iunie 1993. Listele de participanţi se vor definitiva pînă miercuri, 16 iunie 1993.

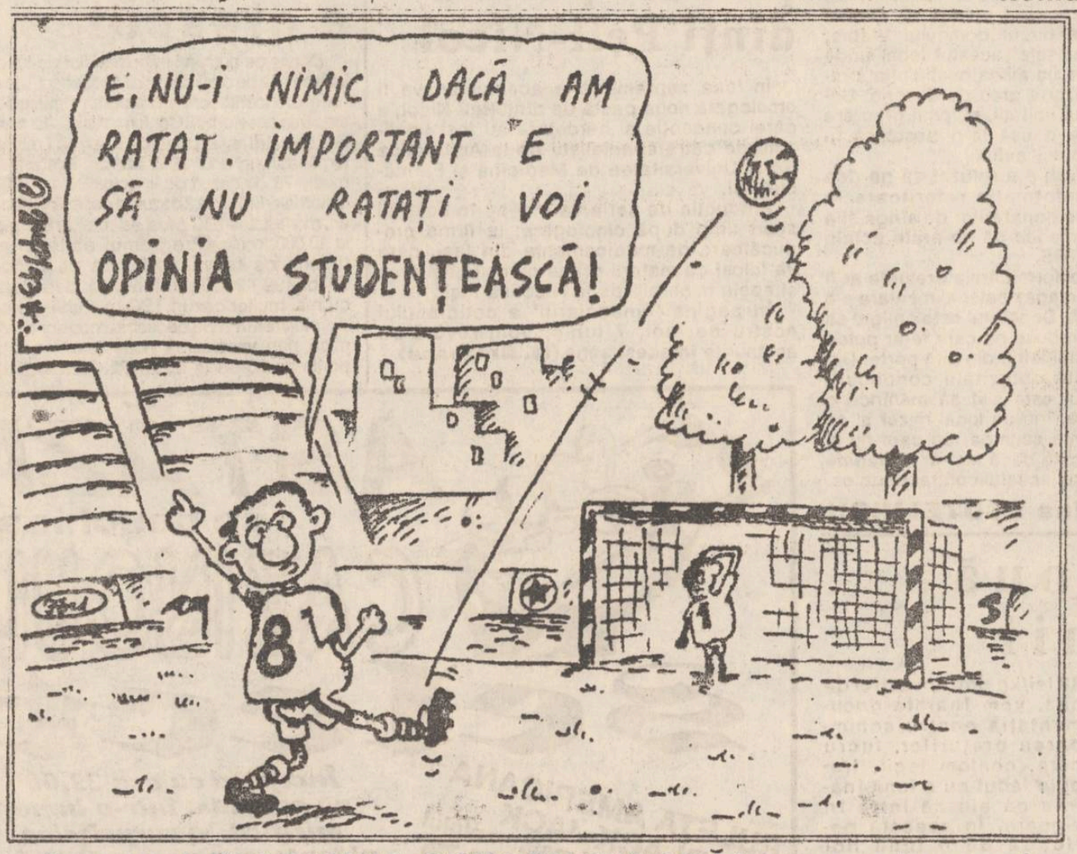

Atenţie! Şi "OPINIA STUDENŢEASCĂ" are sesiune, şi "OPINIA STUDENŢEASCĂ" are vacanţă. Următoarea apariţie va fi în toamnă. Aşa că nu rataţi numărul de azi!

Camera Federativă a Medicilor în război cu Ordinul Medicilor

Liderul filialei Iaşi a Camerei Federative a Medicilor din România (C.F.M.R.), dr. Ilarion Pulpea, ne-a declarat că această organizaţie a introdus în justiţie acţiunea de dizolvare a Ordinului Medicilor, considerînd că statutul acestuia nu a fost constituit legal. Domnia sa acuză Ministerul Sănătăţii că "ordinul a apărut la iniţiativa unui grup din imediata apropiere a ministrului, prof.dr. Iulian Mincu", alegerile fiind făcute de sus în jos. În acest fel, susţine dr. Pulpea, a fost încălcat orice principiu democratic, demonstrat şi prin neparticiparea la vot a tuturor medicilor la alegerea reprezentanţilor Consiliului Judeţean Iaşi al O.M.R. Mai mult, puţinii medici electori prezenţi nu şi-au exprimat părerile prin vot secret, a mai spus doctorul Ilarion Pulpea. Este menţionat şi faptul că ordinul nu a fost făcut cunoscut înainte de punerea sa în aplicare, evitîndu-se în acest mod eventualele dezbateri ale medicilor pe această temă. Deşi C.F.M.R. contestă actualul statut al Ordinului Medicilor, nu neagă importanţa unei asemenea organizaţii pentru întregul corp al medicilor. În acest sens, dr. Pulpea ne-a informat că un proiect al statutului O.M.R. a fost redactat încă din 1990 de către o comisie mixtă formată din reprezentanţi ai Ministerului Sănătăţii şi ai Sindicatului medicilor. Acele propuneri nu au fost luate în seamă, însă, de actualul ministru al Sănătăţii, prof.dr. Iulian Mincu.

Mihaela CĂNĂNĂU

Cursul de schimb valutar

Pentru data de 4.06.1993, cursurile de schimb ale principalelor valute sînt următoarele:

1 dolar SUA (USD) - 660,00 lei
1 liră sterlină (GBP) - 1018,45 lei
1 schilling austriac (ATS) - 58,71 lei
1 franc elveţian (CHF) - 463,97 lei
1 franc francez (FRF) - 122,40 lei
1 marcă germană (DEM) - 412,69 lei
100 lire italiene (ITL) - 45,15 lei
100 lire turceşti (TRL) - 6,51 lei
1 ECU (XEU) - 804,84 lei
1 DST (XDR) - 944,22 lei

Volumul tranzacţiilor încheiate a fost de 1.681.713,47 USD.

Singura valoare constantă este cea a dolarului american. Toate celelalte valute au cunoscut scăderi neimportante, excepţie făcînd DST care a crescut nesemnificativ.

Se poate prognoza o posibilă stagnare a cursului de referinţă luînd în consideraţie şi scăderea mai mică de 20% înregistrată de volumul tranzacţiilor. (A.T.)

Primarul Constantin Simirad consideră vizita în China drept un succes total

• în timpul vizitei s-a semnat un acord privind înființarea unei societăți mixte între S.C. Tehnoton S.A. și firma "Petrel" care va produce 100.000 de televizoare color pe an • S.C. Fortus S.A. va construi o fabrică de ciment în Xian •

Miercuri, 2 iunie, delegația ieșeană condusă de primarul Constantin Simirad s-a întors în Iași după o vizită în China care s-a desfășurat pe parcursul a 9 zile, la invitația rectorului Universității "China de Nord" din Beijing, dl. Chun Lin. Această vizită s-a constituit ca un răspuns la cele două vizite anterioare ale unor delegații chineze la Iași, bază de pornire pentru realizarea celor trei scopuri cu care delegația ieșeană a plecat spre China.

Așa cum a afirmat dl.Constantin Simirad la conferința de presă pe care a susținut-o ieri în sala ovală a Primăriei, "această vizită a fost un succes total. Toate planurile cu care am plecat au fost materializate prin tratatele și protocoalele pe care doream să le încheiem cu reprezentanții orașului Xian și pe care, de astfel, le-am încheiat. Bineînțeles că au fost și chestiuni colaterale la care încă de acasă m-am gîndit ca voi avea unele dificultăți, lucru pe care l-am anticipat corect".

În cursul tratativelor desfășurate pe parcursul întregii vizite, s-au încheiat acordul de înfrățire a orașului Xian (oraș cu 6,5 milioane de locuitori și guvern propriu) cu orașul Iași, acordul de înfrățire a Universității "China de Nord" din Beijing cu Universitatea "Al.I. Cuza" din Iași și tratatul de dezvoltare a schimburilor și colaborării dintre Xian și Iași, părți integrate ale protocolului general de colaborare și schimburi culturale, economice și tehnico-administrative încheiat anterior. În această idee, s-a semnat și acordul de înființare a unei societăți mixte româno-chineze, între S.C."Tehnoton" S.A și firma "Petrel" numită "Tehnoton-Petrel Electronics Ltd." unde, începînd chiar de anul acesta, se vor produce 100.000 de televizoare color pe an, la nivelul tehnologiilor și performanțelor anului 1986.

În plus, este posibil ca, începînd tot cu acest an, S.C.FORTUS S.A. să construiască o fabrică de ciment în Xian și, de asemenea, S.C."Bucium" S.A. să exporte vin; ceea ce este mai puțin probabil, datorită serioasei concurențe a vinurilor fantuzești.

Totodată, între cele două părți s-a realizat o înțelegere în vederea înființării la Iași a unui restaurant și a unui magazin chinezești.

Ca imagine generală, delegația română a fost deosebit de impresionată de importanța pe care chinezii i-au acordat-o, delegație pe care chiar primarul a cosiderat-o de rang mediu: "La Beijing, ca și la Xian, ni s-a acordat o atenție mult peste nivelul delegației noastre. La urma urmei, eu nu sînt decît un primar al unui oraș de 400.000 de locuitori iar Xian-ul are 6,5 milioane și 42 de universități. Peste tot am fost însoțiți de cîte o personalitate politică sau administrativă de rang înalt: Viceminiștri, vicepreședintele parlamentului din Beijing, președintele Consiliului de Administrație al orașului Beijing, primul secretar al guvernului din Xian, președintele parlamentului din Xian, primarul din Xian ș.a."

Această atitudine a chinezilor a fost motivată de dl. Constantin Simirad prin faptul că această țară încearcă pătrunderea în Europa și prin intermediul României: "Ușurința cu care a semnat tratatul de înfrățire între Iași și Xian, în numai două luni de convorbiri (comparativ cu cei 9 ani care au fost necesari pentru tratativele de înfrățire ale orașului Xian cu orașul Dortmund) denotă faptul că ei sînt foarte grăbiți să intre în Europa"

Acordul de cooperare economico-culturală, încheiat între cele două părți, este valabil 10 ani iar modificări acestuia se vor putea face numai cu acordul părților. Ca urmare a invitației primarului Constantin Simirad, în perioada 7-11 iulie a.c., președintele parlamentului din Beijing va întreprinde o vizită în România și în Iași, în turneul oficial pe care îl va efectua în Europa (Londra, Viena, Paris, Bratislava).

Eduard CALOTĂ

Constantin Simirad, șeful delegației ieșene care a înfrățit orașul Iași cu orașul chinez Xian, ce numără 6,5 milioane de locuitori

La admiterea în principalele licee ieșene

Se preconizează reducerea drastică a numărului de clase școlare

În numărul de ieri al cotidianului nostru am început prezentarea numărului de locuri din învățămîntul liceal ieșean, programate pentru anul viitor. La majoritatea liceelor se constată o tendință de reducere a numărului de locuri la această formă de învățămînt. Menționăm că datele sînt provizorii, nefiind încă avizate de forurile superioare.

• Liceul de artă "Octav Băncilă" a solicitat 2 clase cu profil de muzică și 2 cu profil artă plastică.

• Liceul economic administrativ și de servicii va prezenta 7 clase, ca și anul acesta: 3 clase cu profil finanțe-contabilitate, 3 clase de comerț și o clasă cu profil administrativ.

• Liceul teoretic "Al.I. Cuza" a solicitat 2 clase cu profilul matematică-fizică, una chimie-biologie, una de limbi moderne și 2 clase cu profil de istorie-științe sociale.

• Liceul teoretic "Garabet Ibrăileanu" a solicitat 4 clase: una de matematică-fizică, una de fizică-chimie, una de limbi moderne și una de limbi clasice.

• Grupul școlar industrie ușoară "Victoria" - la profilul teoretic va avea 4 clase (față de 6 anul acesta): o clasă de informatică, una de matematică-fizică, una de chimie-biologie și una de istorie-științe sociale; - la profilul industrial va avea 8 clase (față de 10 anul acesta): 2 clase de filatori, 2 de finisori, una de tricotori, una de țesători, una de confecționeri și o clasă de lăcătuși.

• Grupul Școlar Agricol Iași va avea 2 clase cu profilul contabilitate, 2 horticultură, 2 de protecția plantelor și 2 de mecanică agricolă.

• Grupul școlar de arte și meserii "Gh. Asachi" va avea 2 clase de desenatori-construcții, 1 clasă de instalatori-construcții, o clasă de agenți hidrotehniști, o clasă constructori de poduri și o clasă cu profilul matematică-fizică.

• Grupul Școlar Energetic va avea 4 clase de profil electro-energetic, 2 clase de profil mecano-energetic și o clasă de informatică.

Cristian DUNAR

Poliția ieșeană a găsit portofelul furat handbalistei Lenuța Borș

• înapoindu-i portofelul, polițiștii i-au spus că sînt indicii ce vor conduce la prinderea hoților •

La cîteva minute după încheierea partidei Aura Iași - Rapid București, la ieșirea din vestiar, cu medalia de bronz în "buzunar", handbalista Lenuța Borș a avut surpriza să-i fie înapoiat de către cadre ale Poliției municipiului Iași portofelul care-i fusese furat acum cîteva zile, la magazinul Moldova, și în care avea, pe lîngă acte, 25.000 lei și 60 de mărci. Din păcate, bucuria care i se citea pe față la vederea portofelului a dispărut cînd a constatat că aceasta era gol. Pentru a-i mai atenua amărăciunea, polițiștii au asigurat-o că există o serie de indicii care ar putea duce la infractori.

În ce privește cel de al doilea-jaf (o pereche de cercei și un inel de aur) care a avut loc la domiciliul handbalistei, banuielile se îndreaptă către o oarecare Cerasela care este cazată în același hotel (Nicolina) cu păgubașa.

Leonard CĂNĂNĂU

În imagine, cadre ale Poliției ieșene înmînîndu-i portofelul Lenuței Borș, la cîteva minute după meciul cu Rapid.

La marginea orașului se aruncă zilnic 200 de tone de deșeuri menajere

În Iași se produc zilnic 200 tone de deșeuri menajere. Acestea sînt transportate la Tomești, în spatele cartierelor de locuințe, de unde poluează pînza de apă freatică, aerul și solul. Toate acestea se întîmplă deși există posibilitatea de anihilare a efectelor nocive ale deșeurilor prin arderea lor la stația de incinerare Iași, situată în zona Galata.

Din discuțiile purtate cu domnul Ioan Martac, șeful stației de incinerare, aflăm că aceasta a funcționat între 1981-1991. Investiția a costat (în 1979) 40,3 milioane lei și a fost proiectată să transforme în cenușă o cantitate de 200 t deșeuri pe zi. Unitatea producea și energie termică pe care o livra punctului termic Nicolina I. Cenușa obținută era folosită de primăriile comunelor limitrofe pentru a împiedica formarea noroiului pe drumuri de țară. În prezent, stația de incinerare Iași se găsește în administrarea R.A.G.C.C.

Referatele înaintate de către domnul Martac către Consiliul de Administrație al acestei instituții au rămas pînă în prezent fără răspuns. Construcția și utilajele aparțin acum Primăriei. Utilajele se uzează pe zi ce trece.

Tot de la domnul Martac am aflat că, pentru a putea fi repusă în funcțiune, stația de incinerare are nevoie de investiții de 150 milioane lei, pentru achiziționarea de cuptoare noi. Datorită acestor sume și a deficitului bugetar, Primăria nu a alocat fondurile necesare. Domnul Martac ne informează că în țară funcționează patru stații de incinerare: una la Galați, una la Constanța și două la București. Pînă va fi repusă în funcțiune stația de incinerare Iași, mormanul de gunoi de la Tomești crește cu 200 tone pe zi.

Dan FODOR

La Țigănași, cinci polițiști s-au bătut cu familia unui tractorist

• în urma incidentului, soția tractoristului poate pierde sarcina •

În ziua de 11 mai, la domiciliul tractoristului Vasile Puțu din Țigănași, a avut loc o bătaie de pomină între familia acestuia și un grup de cinci polițiști.

Veniți să-l aresteze pe Vasile Puțu, polițiștii s-au izbit de împotrivirea întregii lui familii și au trebuit să se lupte cot la cot cu toți cei prezenți, începînd cu fiul cel mai mic și terminînd cu bunica.

Despre tot acest scandal, tractoristul Vasile Puțu ne-a relatat: "Necazurile mele cu Poliția au început mai demult, cînd, beat fiind, am condus tractorul și am înjurat un polițist. Am fost trimis pentru asta în judecată, cerîndu-se să fiu și arestat. Arătînd la președintele ședinței că am probleme familiale deosebite, am fost pus în libertate. De la Judecătorie mi-au dat o hîrtie prin care se arată că nu trebuie să mai fiu arestat. În ziua de 11 mai, cinci polițiști au venit la serviciu să mă aresteze. Printre ei l-am văzut pe Constantin Crengăneș și Gheorghe Arsenie de la Poliția Movileni. Mi-au spus că mă arestează și, fără alte comentarii, am fost lovit cu pumnul în față. Abia am apucat să scot din buzunar hîrtia și să le arăt că judecătorul a spus să nu fiu arestat. Unul dintre polițiști mi-a spus «mă șterg undeva cu hîrtia ta», apoi m-a izbit cu fața la perete și a încercat să-mi pună cătușele".

După acest incident, Vasile Puțu s-a smucit din mîinile polițiștilor și s-a îndreptat în fugă spre casă. Echipajul poliției, însoțit de cîini, a pornit în urmărirea sa și pînă la urmă l-a prins la domiciliu. Acolo a început bătaia.

Plutonierul major Ioan Agafiței de la postul de Poliție Țigănași ne-a relatat incidentul: "Vasile Puțu avea un mandat de arestare mai vechi și s-a sustras de la executarea lui aproape 2 luni de zile. Cînd au venit polițiștii să-l aresteze, tractoristul i-a bătut și a rupt cătușele. Întreaga familie i-a luat apoi apărarea și au sărit din nou la bătaie la polițiști".

În urma acestui conflict, ambele părți consideră că au dreptate. Vasile Puțu și întreaga lui familie și-au scos certificate medico-legale, intenționînd să sesizeze Procuratura Militară. La rîndul lor, polițiștii intenționează să-l acționeze din nou în judecată pe Vasile Puțu pentru ultraj în formă agravantă. Ceea ce este însă mai grav, este faptul că Ana Puțu, soția tractoristului, în urma acestei întîmplări, a fost internată în spital cu diagnosticul "iminență de avort".

Cine va avea dreptate, e greu de spus. Cazul respectiv va trece prin mîinile organelor abilitate să-l cerceteze.

Septimiu SĂRĂȚEANU

Expoziție a studenților de la Academia de Artă la galeriile "Trianon"

Ieri, la galeriile TRIANON, a avut loc vernisajul primei expoziții a secției de Artă murală a Facultății de Arte decorative și Design a Academiei de Arte "George Enescu" din Iași.

Expun studenții din anii II și III, clasa lector Bartos Jeno, respectiv conferențiar Gavrilean Dimitrie.

Expoziția se dorește o incursiune în Evul Mediu românesc, interpretînd elemente iconografice ale erminiilor picturii bizantine.

Au prezentat criticul de artă D.N. Zaharia și preot Merticaru D.

George PÎNZARU

BULETINUL ȘOMAJULUI

• Cum se calculează valoarea ajutorului de șomaj

a) 60% din salariul minim pe economie, indexat, în cazul beneficiarilor de ajutor de șomaj care provin în rîndul absolvenților școlilor din învățămîntul preuniversitar, profesional sau ucenicie, în vîrstă de minim 18 ani, precum și a celor care au o vechime în muncă de sub un an.

b) 70% din salariul minim pe economie, indexat, în cazul beneficiarilor de ajutor de șomaj care provin din rîndul absolvenților învățămîntului superior;

c) 50% din salariul tarifar avut, indexat, în cazul beneficiarilor de ajutor de șomaj care au o vechime în muncă de la un an pînă la cinci dar nu mai puțin de 75% din salariul minim pe economie;

d) 50% din ultimul salariul tarifar avut lunar, indexat, în cazul beneficiarilor de ajutor de șomaj care au o vechime în muncă de 5 pînă la 15 ani, dar nu mai puțin de 80% din salariul minim pe economie, indexat;

e) 60% din ultimul salariu tarifar lunar, indexat, în cazul beneficiarilor de ajutor de șomaj care au o vechime în muncă de peste 15 ani, dar nu mai puțin de 85% din salariul minim pe economie indexat;

În numărul de mîine al ziarului nostru veți putea citi situația la zi în ceea ce privește numărul șomerilor din județul Iași, precum și evoluția ratei șomajului în ultimele 2 săptămîni.

În pagina 7 este prezentată situația locurilor de muncă vacante.

Cotidianul "Monitorul" publică gratuit oferte pentru locuri de muncă.

Sorin SIMION

Închiriem spațiu de producție cu o suprafață de 70-100 m.p. în condiții industriale sau alte condiții, cu racord electric și racord de apă. Relații zilnic la tel. 144811, 144872, 144955

SFOS

FUNDAȚIA SOROS PENTRU O SOCIETATE DESCHISĂ

Bd. Copou nr. 19, 6600 Iași, România, P.O. Box: 6-1356, ☎ (40-98)146935, 147241; fax: (40-98)147100

Consiliul Fundației SOROS pentru o Societate Deschisă din Iași, întrunit în ședința din luna mai, a analizat 15 cereri de finanțare, din care 6 au fost aprobate, 5 amînate și 4 respinse.

Dosarele care au primit avizul favorabil al Consiliului sînt:

1. Spitalul Județean Suceava - o rețea de calculatoare pentru informatizarea spitalului;

2. Liceul "Mihail Sadoveanu" Pașcani - casetofon, video, TV color, epiproiector și copiator;

3. Asociația Profesorilor de Limbă Engleză - cazare, masă pentru invitații la Conferința profesorilor de limba engleză și cărți pentru elevii premianți;

4. Uniunea Scriitorilor - acordarea premiilor anuale pentru scriitorii din Moldova;

5. Revista "DANS-FESTIVAL" - suplimentarea fondurilor acordate inițial în vederea tipăririi acestei reviste;

6. Nicolae Galupa - transport Lyon.

Totalul financiar al acestor proiecte se ridică la suma de **2.500.000 lei și 9.000 $.**

Președintele Serbiei, Slobodan Miloșevici, este acuzat de înlăturarea lui Dobrița Ciosici.

În Iugoslavia a avut loc o nouă lovitură de stat, afirmă președintele demis din funcție

Fostul președinte al Iugoslaviei, Dobrița Ciosici, destituit din funcție de parlament acum două zile, apreciază că înlăturarea sa a fost de fapt o lovitură de stat organizată de liderul comunist sîrb Slobodan Miloșevici, relatează agenția France Presse, care reia o declarație dată publicității ieri. În declarație se subliniază că Slobodan Miloșevici s-a folosit de șablonul clasic al propagandei comuniste privitor la pericolul unui "complot" pentru a înlătura pe oponenții săi. Se atrage atenția că în Iugoslavia există acum pericolul real al reinstaurării totalitarismului și dictaturii clasice, de tip comunist. Pe de altă parte, din Belgrad se relatează că Vuk Draškovici, liderul partidului de opoziție Mișcarea Sîrbă pentru Renaștere (S.P.O.), care fusese arestat luni noaptea, se află în prezent internat într-un spital din Belgrad pentru a primi îngrijiri medicale, în urma maltratării la care a fost supus în localurile centrale ale poliției din Belgrad. El continuă să se afle în stare de arest, în ciuda imunității pe care i-o oferă calitatea sa de deputat în parlament.

Se înșeală americanii sau au dreptate?

Respectarea drepturilor omului în România s-a îmbunătățit în mod semnificativ

În Raportul american cu privire la aplicarea principiilor Conferinței pentru Securitate și Cooperare în Europa, elaborat la Helsinki, se afirmă că respectarea drepturilor omului în România s-a îmbunătățit în mod semnificativ.

În ce privește trecerea la economia de piață, se apreciază că România continuă să realizeze cu prudență progrese. Printre aspectele negative semnalate în Raport se numără faptul că în România controlul civil asupra Serviciului Român de Informații nu este stabilit în mod clar, apoi insistența minorității maghiare pentru o mai mare autoadministrare și pentru extinderea învățămîntului în limba maternă, precum și atitudinea negativă a populației față de comunitatea romilor. Se menționează, de asemenea, pe baza unor relatări ale unor organizații ale drepturilor omului, că în foarte puține cazuri persoanele reținute pot beneficia de serviciile unui avocat în timpul arestului, dar bătaia la poliție este un fenomen răspîndit.

În Republica Moldova, procesul de democratizare și reformă este marcat doar în mică măsură de cazuri de discriminare și de încălcare a drepturilor minorităților naționale sau de alte acte de nerespectare a drepturilor omului. Afirmația este cuprinsă în Raportul anual american asupra situației drepturilor omului în răsăritul Europei și republicile ex-sovietice. Singurele excepții de nerespectare a drepturilor omului sînt rezultatul conflictului din Transnistria.

Descoperirea unei importante rețele de trafic de droguri

O tonă de haşiş a fost vîndută într-un singur an în Austria

O importantă rețea de traficanți de droguri, care au reușit să vîndă cel puțin o tonă de haşiş, în anii 1991 și 1992, în Austria, a fost dezmembrată la Viena, a anunțat în cursul unei conferințe de presă, un purtător de cuvînt al poliției din Viena, citat de agenția France-Press.

Au fost arestate 22 de persoane, în majoritate de naționalitate austriacă, iar alte șapte - printre care și conducătorul rețelei, Rudolf Boczi, un vienez de 25 de ani - sunt căutate de poliție.

Poliția a precizat că traficanții au adus drogurile la bordul unor mașini particulare, trecînd fără probleme prin controalele vamale.

La fiecare "transport", "curierii" aduceau cel puțin 30 de kilograme de haşiş, călătorind însoțiți de femei și copii, pentru a trece drept simpli turiști.

Poliția a precizat că organizația era condusă de Boczi cu brutalitate, urmînd exemplul Mafiei italiene, acesta neezitînd să aplice sancțiuni violente - incluzînd și tortura pentru a menține ierarhia și disciplina în cadrul rețelei.

În această dimineață, președintele Bulgariei, Jelio Jelev (în fotografie), îl va primi pe Sir Douglas Hurd, aflat într-un turneu în Balcani. Douglas Hurd și-a exprimat anterior, la București, respectul pentru România și Bulgaria, care aplică embargoul impus Iugoslaviei cu imense sacrificii economice. Douglas Hurd n-a precizat însă cînd și dacă cele două țări vor primi compensații pentru pierderile economice suferite.

Incident periculos în Marea Adriatică

O navă de pescuit din Italia este capturată de patrula maritimă iugoslavă

O navă de patrulare iugoslavă a deschis focul asupra unui vas pescăresc italian, ce se afla în Adriatica, în afara apelor teritoriale, omorînd pe unul din pescari și rănind grav pe un al doilea, informează agenția Reuter. Nava italiană, avînd la bord alți trei membri, a fost capturată și dusă cu forța la baza militară iugoslavă de la Bar. Guvernul italian a transmis imediat autorităților de la Belgrad un protest energic în legătură cu această violare gravă a normelor de drept internațional și a ordonat navelor militare italiene din Adriatica să ia toate măsurile ce se impun pentru a asigura protecția deplină a vaselor italiene și a traficului maritim internațional din zonă. Ministrul italian al apărării, Fabi Fabbri, a declarat, de asemenea, că Italia își rezervă dreptul "să ia toate măsurile ce se impun". Ministrul de externe italian, Beniamino Andreatta, a cerut Muntenegrului, pe teritoriul căruia se află portul Bar, eliberarea imediată a căpitanului navei de pescuit și a celorlalți doi membri ai echipajului ce au supraviețuit atacului.

Peste 100 de rebeli kurzi uciși într-o săptămînă

În cele opt zile de raiduri efectuate în estul și sud-estul anatolian împotriva separatiștilor kurzi, unitățile armatei turce au ucis în jur de 200 de rebeli, a informat agenția de presă Anatolia.

Forțele de securitate au descoperit cadavrele a 50 de luptători din cadrul Partidului Muncitoresc din Kurdistan (PKK) în munții Atendurek, în timpul operațiunilor de urmărire a rebelilor care, la 24 mai, au ucis într-o ambuscadă 33 de soldați neînarmați și doi civili. Raidurile soldaților turci au fost susținute de avioane de luptă și elicoptere.

Oficialitățile din cadrul forțelor de securitate au informat că în munții Atendurek operațiunea s-a încheiat, dar ea continuă în alte zone din sud-estul anatolian, unde grupările înarmate ale PKK luptă pentru crearea unui stat kurd independent. **(Rompres)**

Vaste acțiuni ale poliției împotriva traficanților de droguri din Calabria

Potrivit unui comunicat al poliției, miercuri au fost emise noi mandate de arestare, în cursul unei vaste operațiuni împotriva clanurilor care se ocupă cu traficul de cocaină în regiunea Calabria, informează France Presse. Au fost arestate deja 27 de persoane, iar altele sînt puse sub urmărire. Atenția forțelor de poliție s-a îndreptat în special asupra clanului Piromalli, care încearcă să-și impună controlul asupra regiunii. Traficul de cocaină a devenit principala sursă de profit, atît pentru clanul Piromalli, cît și pentru clanurile aliate, Mole, Stillitano și Mancuso. Ancheta, care durează de 6 luni, a clarificat cazurile a peste 37 de crime petrecute în zonă, începînd din 1988.

Neo-naziștii nu sînt răspunzători de atacul de la Solingen

Cel puțin așa încearcă să convingă șeful securității din Bonn

Elevul în vîrstă de 16 ani, deținut ca suspect în cazul incendiului criminal, soldat cu moartea a cinci imigranți turci, la Solingen, a acționat, probabil, singur - a declarat procurorul federal al Germaniei, Alexander von Stahl, citat de agenția REUTER.

Procuratura a anulat o alertă în privința altor suspecți în cel mai brutal atentat rasist postbelic, afirmînd că a fost îndreptată pe o pistă falsă de adolescentul arestat. Surse ale poliției au precizat că familia tînărului a fost evacuată din vecinătatea căminului de azilanți incendiat, unde locuia, de teama unei răzbunări din partea turcilor îndoliați. Șeful Serviciului securității din Bonn, Eckard Werthebach, a declarat miercuri că grupurile rasiste care au organizat atacuri violente împotriva imigranților din Germania nu acționează sub tutela grupărilor neo-naziste, informează REUTER. Ei fac parte din grupuri dispersate de indivizi care se adună din cînd în cînd și planifică pe moment un atac pe care-l duc la îndeplinire. Membrii partidului de stînga au acuzat guvernul că încearcă să treacă sub tăcere amenințările neo-naziștilor.

Un necunoscut omoară fără nici un motiv nouă persoane într-un bar din Columbia

Un bărbat înarmat cu două pistoale a asasinat nouă persoane în localitatea columbiană Sacha, transmite agenția EFE.

După cum a afirmat poliția, necunoscutul a intrat într-un bar și, aparent fără să aibă vreun motiv, a deschis focul asupra consumatorilor, ucigînd șase dintre aceștia. Ulterior, bărbatul a părăsit locul în grabă, îndreptîndu-se spre un alt bar, unde a omorît doi polițiști și un civil.

Asasinul a reușit apoi să fugă.

Un purtător de cuvînt al poliției a declarat că autoritățile au inițiat operațiuni de urmărire a ucigașului și de verificare a identității antecedentelor victimelor. **(Rompres)**

La Belgrad nu se mai îmbuteliază Coca-Cola

Respectiva băutură ajunge în Serbia pe filiere mafiote

Fabrica de îmbuteliat Coca-Cola din Belgrad și-a încetat producția, importul concentratului, care este "sufletul" acestei băuturi răcoritoare, neprimind "dezlegare" din partea Comitetului ONU pentru excepțare de la sancțiuni. Dar, pentru informarea dumneavoastră, să știți că respectiva băutură este în continuare disponibilă în magazinele care o "importă" din Ungaria, Austria și Grecia.

Războiul SUA - Comunitatea Europeană în toi

S-a limitat accesul unor firme vest-europene la licitațiile organizate în SUA

Miniștrii de finanțe și ai economiei din cele 12 țări membre în CEE au hotărît ieri, la Bruxelles, să răspundă cu o măsură similară recentei decizii a administrației americane de a limita, începînd cu 1 iunie a.c., accesul unor firme vest-europene la licitațiile organizate în SUA pentru obținerea de contracte privind furnizarea de echipamente și construirea de obiective în domeniul telecomunicațiilor. Măsura luată de CEE va intra în vigoare cu efect limitat și se va limita accesul companiilor americane la licitațiile de același tip ce vor fi organizate în diverse țări ale CEE. S-a precizat că măsura va rămîne în vigoare pînă ce atitudinea forurilor americane de profil se va schimba.

Franța abia a vîndut 2000 de avioane "Mirage" Emiratelor Arabe Unite

Comerțul cu arme nu mai e profitabil decît în Orientul Mijlociu

După vînzările de avioane Mirage 2000 Taiwanului, vînzări care au avut loc cu aproximativ 6 luni în urmă, industria franceză de armament își continuă ofensiva. De această dată este vorba de un contract în valoare de 20 de miliarde de franci - pentru livrarea a 436 de tancuri, dintre care 388 de tipul Leclerc. Contractul a fost semnat cu Emiratele Arabe Unite și constituie, efectiv, o adevărată "injecție întăritoare" administrată grupului GIAT (Grupul Industriilor pentru Armament Terestru). Semnarea contractului permite GIAT să privească liniștit viitorul apropiat și în special să "salveze" un număr foarte mare de angajați. Dar nu este cazul ca grupul francez să se umfle în pene: piața mondială rămîne foarte slabă, înregistrînd pierderi enorme în ultimii 10 ani. Un alt motiv este concurența rușilor, a chinezilor și a brazilienilor, care practică prețuri de dumping.

Coliziune în Marea Nordului

Un petrolier britanic a fost lovit de un cargou liberian

Joi, în urma coliziunii între un petrolier britanic și un cargou aflat sub pavilion liberian, ce navigau în Marea Nordului, în apropierea portului belgian Ostende, zece persoane au murit și alte două au fost declarate dispărute, informează France Presse. Imediat, serviciile de salvare belgiene au declanșat operațiunile de căutare a dispăruților, rănitii fiind transportați la spitalele din Bruges și Ostende. **(Mediafax)**

s.c. INFOSTART CONSULT S.R.L.
Reprezentantul pentru Moldova
al AGENȚIEI BURSIERE "ADEVĂRUL" S.A.

aduce la cunoștința agenților economici că în baza dreptului de reprezentare poate încheia contracte de reprezentare în Bursa Română de mărfuri și poate oferi servicii de brokeraj în numele agentului bursier.
În vederea deblocării fluxului de materii prime, materiale și produse finite, roagă agenții economici să comunice în cel mai scurt timp necesitățile de aprovizionare precum și disponibilul de produse oferite pieței, ce vor fi contabilizate în baza de date proprie, pentru județele din Moldova.
Înscrierea inițială este gratuită. Comisioanale se vor plăti numai în cazul finalizării tranzacțiilor.
Relații și contracte de reprezentare, la sediul firmei din Bd. Țutora nr. 17, cam. 409, telefon 127118; fax127118.

aduce la cunoștința agenților economici cu capital de stat și privat că le stă la dispoziție cu următoarele mărfuri în preofertare la Bursa Română de Mărfuri:
1. Azbociment - adaos comercial zero indiferent de zona geografică. Se asigură transportul (vînzare)
2. Orz/orzoaică - 500t (cumpărare)
3. Porumb boabe - 700t (cumpărare)
4. Tablă neagră, cal. OL37-52 g= 5-15 mm, - 2.000t (cumpărare)
5. Capace pentru bere, proveniență C.S.I. 30 milioane buc.(vînzare)
6. Mobilă în următoarea sortimentație: Dormitor Aurora, Sufragerie Aurora, Sufragerie Ioana (vînzare)
7. Tablă inox W45-41, proveniență C.S.I., grosimi 1; 1.5; 2; 5; 6; 8; 14; 16; 18; 20 (vînzare)
8. Conserve carne porc în suc propriu - China - cutii 400 g
9. Conserve carne vită în suc propriu - China - cutii 400 g
10. Zahăr românesc, dublu rafinat, A.C. 0%, 245 lei/kg, București, 1000 tone (vînzare)

Relații la telefon 098-127118.

Trei tineri danezi atacă un cămin de azilanți

Trei tineri danezi au fost arestați marți pentru că au aruncat o sticlă incendiară asupra unui cămin de refugiați din fosta Iugoslavie, la Thisted, informează France Presse. Cei trei au lansat atacul sîmbătă noaptea, iar sursele polițienești daneze nu au exclus posibilitatea ca incidentele de sîmbătă de la Solingen, Germania, să-i fi inspirat pe tinerii danezi. Cei trei agresori au vîrste cuprinse între 16 și 18 ani.

Pelerinii iranieni au manifestat la Mecca împotriva SUA și Israel

Luînd prin surprindere autoritățile saudite, pelerinii iranieni au organizat marți la Mecca o manifestație anti-americană și anti-israeliană, care fusese interzisă anterior de oficialitățile de la Ryad. Cele cîteva zeci de mii de pelerini iranieni care au primit autorizație de a staționa la Mina, lîngă Khomeiny, și-au manifestat "ura față de dușmanii Islamului conduși de Marele Satan, Statele Unite", a anunțat miercuri agenția Irna, citată de France Presse. Autoritățile saudite nu au avut posibilitatea să reacționeze la timp, dar au dislocat importante forțe de ordine în jurul taberei iraniene de la Mina, de îndată ce au aflat de organizarea manifestației. **(Mediafax)**

Rusia își plătește datoriile către Ungaria cu avioane militare MIG-29

Este posibil ca Rusia să-și plătească o jumătate din datoria către Ungaria în avioane de interceptare MIG - 29, informează REUTER. Datoria Rusiei către Ungaria se cifrează la 1,6 miliarde dolari. Ministrul maghiar al apărării, care a făcut aceste dezvăluiri, a declarat că un proiect de acord pentru acest schimb va fi înaintat spre aprobare guvernului, dar nu a precizat cîte avioane vor fi cuprinse în acest acord. Armata ungară a fost echipată pînă în prezent cu 143 de avioane de luptă, în cea mai mare parte MIG - 21 și SU - 22. Conform prevederilor convențiilor naționale, Ungaria are dreptul la o forță aeriană de 180 de avioane.

Trupe americane la frontiera iugoslavă?

Primul ministru canadian, Brian Mulroney, a afirmat miercuri, la sfîrșitul întîlnirii cu președintele Statelor Unite, Bill Clinton, că desfășurarea de trupe terestre americane la frontiera fostei Iugoslavii va acorda Washington-ului o mai mare autoritate în ochii europenilor care încep să se îndoiască de acest lucru. De asemenea Mulroney a declarat că orice atac aerian va trebui precedat de avertismente, astfel încît atît trupele canadiene cît și cele ale altor țări să se poată adăposti. **(Medifax)**

Recital de pian dedicat zilei internaţionale a copilului

Miercuri, 2 iunie, în sala "Henri Coandă" din Palatul Culturii, la orele 17,00, a avut loc un recital de pian susţinut de un grup de elevi ai Liceului de Artă "O. Băncilă" din Iaşi, clasa prof. Petruţa Ignat. Manifestarea artistică a fost dedicată zilei internaţionale a copilului - 1 iunie - dar din cauza suprapunerii cu mai multe activităţi de acelaşi gen şi din cauza timpului nefavorabil, ea a fost programată pentru a doua zi.

La orele 17,00, în sală era deja prezent un auditoriu format din aprox. 70-80 de persoane de toate vîrstele, precum şi două personalităţi în peisajul muzical ieşean, profesoara de pian L. Welt, soţia distinsului profesor de pian de la Conservatorul ieşean, Ioan Welt, şi d-na Alexandra Georgescu, fostă inspectoare de specialitate în cadrul I.J.S. Iaşi, actualmente profesoară pensionară.

Recitalul a fost deschis de elevul Codrin Nicoară din clasa a VIII-a a liceului, care timp de 35 de minute ne-a delectat printr-o interpretare plină de siguranţă şi sensibilitate cu două studii de Czerny, preludiu şi fugă de Bach, sonată de I.Haydn şi noveletta de Schuman. Prezenţa sa la acest recital a constituit un util test înaintea examenului de admitere din vara aceasta în clasa a IX-a la acelaşi liceu.

S-au aşezat apoi în faţa clapelor Ancuţa Potorac, care a interpretat studiu de Czerny, menuet de Bach, rondo de Beethoven şi dans românes de Tudor Ciortea; Matei Stratan, care prezintă studiu de Czerny, Bach şi sonatina de Kuhlan; Liviu Dandara, cu o piesă intitulată "Tren de munte" şi Elvis Mihăilăchioaie care, prin o bună stăpînire a ritmului şi graţie unei sensibilităţi muzicale deosebite, ne încîntă cu studiu de Czerny, invenţiune la două voci de Bach, temă cu variaţiuni de Beethoven şi joc de Tudor Ciortea.

La sfîrşitul interpretării, fiecare protagonist a fost răsplătit cu aplauze şi frumoase buchete de flori, care, puse la un loc, sînt sigur că depăşesc cu mult pe cele primite de Naţionala de fotbal a României în finalul meciului susţinut în aceeaşi zi şi la aceleaşi ore în Slovacia.

Profesoara Petruţa Ignat ne-a declarat că asemenea recitaluri se ţin frecvent în cadrul liceului (nu mai departe, duminică, 31 mai, a avut loc unul similar în sala "Dinu Lipatti"). Ele, ne-a mai spus profesoara Ignat, au în atenţie o concepţie vădit formativă în sensul de a-l obişnui pe "micul interpret" cu publicul, cu sala de concert, cu întreaga atmosferă care îl va plasa în lume pe anevoioasa cale a sunetului.

L. NICANOR

CAFEAUA DE DIMINEAŢĂ

E mare lucru să fii în specialitate!

Aurel LEON

Există în pictura renascentistă o madonă înconjurată de îngeri dolofani, dintre care vreo doi, în partea de jos a tabloului, stau în coate şi privesc spre noi. Tabloul fiind înrămat, ai impresia că năstruşnicii stau cu coatele rezemate pe ramă. Mi se pare că e vorba de o lucrare a lui Botticelli, dar nu sînt sigur.

Cine e în specialitate, rog să mă corecteze. E mare lucru să fii în specialitate , o să vedeţi la urmă de ce spun aşa! Vizitînd o şcoală primară dintr-un sat, găsesc pe un perete, în mărime naturală, tabloul cu pricina. Îi felicit pe învăţător că se îngrijeşte de educaţia estetică a copiilor. "L-am pus cît mai la vedere", îmi explică dînsul, "ca să-i dezbăr pe copii de a mai sta cu coatele pe pupitre!" Cam aşa mi s-a întîmplat şi mie. Primesc la redacţie vizita unui entuziast grup de doamne care activează la "Ginta latină", o asociaţie care are în vedere în special românii din diaspora. Ginta tocmai pregăteşte prima expediţie culturală românească în Balcani, spre a stabili anumite legături de suflet cu românii din zona Vidinului, Valea Timocului, Albania şi Voivodina. E vorba de un autobuz cu elevi, profesori şi artişti populari care vor da serbări. "V-ar trebui şi un dialectolog!", îndrăznesc. "Avem", sar doamnele. "Merge cu noi dl. director Claudiu Paradaiser". "Atunci, măcar vreun etnograf", nu mă las eu.

"Avem, merge cu noi scriitorul Andi Andrieş, viitorul director al viitoarei noastre reviste. D-sa va ţine şi jurnalul de bord al expediţiei, iar dl. Valentin Ciucă merge cu televiziunea".

Deci, e ca pe zidul Babilonului.

Şi eu, prea-s cusurgiu. Spectacolele vor avea loc, doamnele au atîta entuziasm şi acesta ţine loc de toate. Una e spectacolul văzut din sală şi alta amănuntele din culise. Mi-amintesc, de pe vremea cînd era director al Teatrului Naţional Iaşi poetul G.Topîrceanu: după premiera operetei "Gheişa" (pe care el o savurase din lojă) primeşte următorul referat al regizorului de culise:

"Roţile ceainăriei lui Whan-Hi au scîrţîit, acoperind replicile. Vinovaţii: recuziterul, care n-a cerut, şi dl. administrator, care, chiar dacă cerea, nu i se cumpăra unsoare din motive de economie. Vulcanul a funcţionat prost. Explozia din tabloul 14 a avut loc în tabloul 18. Vinovaţii: electricianul de la crater, care era băut, şi portarul, care nu a trimis tava cu jăratec la vreme. Luna din tabloul 21 în loc să răsară, a apus. Vinovaţii: ajutorul de electrician, care a încurcat sîrmele, încît luna a fost în eclipsă totală."

Directorul a scris următoarea rezoluţie:

"Dl. administrator va explica chestia roţilor lui Whan-Hi care scîrţîie. Portarul se amendează cu înghiţirea unei tăvi de jăratec, iar ajutorul de electrician să facă repetiţie trei zile şi trei nopţi la vulcan. Dl. şef electrician să aranjeze sîrmele lunii şi s-o facă să răsară în cel mai scurt timp."

Am pus alături birocratismul administrativ de punctul de vedere al omului de artă. E o mică deosebire. Mai caraghioasă mi se pare ipostaza cînd arta e obligată să se explice... birocratic. De pildă, prin 1934 Camera de Comerţ Iaşi a organizat un concurs de vitrine. Arbitri au fost desemnaţi Ion Sava şi Th. Kiriacoff de la Teatrul Naţional. Ei şi-au depus în scris opţiunea, treabă pentru care au primit 2000 de lei.

Toate bune, dar revizorii contabili au pretins justificarea sumei. Şi atunci cei doi au prezentat următorul decont: stat în picioare 5 minute la fiecare vitrină - lei 100; privit cu atenţie fiecare bucată 5 minute - lei 125; comentarii în contradictoriu - lei 40, stare de jenă faţă de trecători pentru situaţii ridicole - lei 35.

Totalul la 100 de vitrine - lei 30.000. Am semnat 200 de diplome. Drept care am muiat condeiul în călimară - lei 2; mişcarea mîinii în diferite sensuri - lei 2; taxă de amortizare a capitalului investit de părinţi în şcoala primară unde am învăţat să iscălim - lei 350. La 200 de diplome - fac 1500 lei. Pentru toată treaba, am primit numai 2000 de lei. Cînd urmează restul?"

Bineînţeles, revizorii contabili s-au declarat mulţumiţi şi n-au mai cerut alte explicaţii. Justificarea celor doi e soră cu cea dintr-un decont al lui N. N. Tonitza la refacerea picturii unei biserici: "Reparat nasul Sfîntului Pavel - 500 de lei; făcut degetele Maicii Domnului - 300 de lei..." Şi aşa mai departe. Aşa e cînd încerci să torni pasiunea în retorte domestice. Asta îmi aminteşte de cartea "Pelisson" a lui Edmond Haraucourt. E vorba în această carte despre Nicolae Pelisson, mărunt încasator de impozite ca profesie şi colecţionar de emailuri ca pasiune. Soţia lui, care, ce-i drept, avusese de suferit din pricina pasiunii soţului, a vîndut la bătrîneţe toată colecţia unui negustor din Paris, fără ca bărbatul să ştie ceva despre această tranzacţie. Cu banii încasaţi şi-a cumpărat o mică vie la ţară, visul ei. Cînd a aflat drama, nefericitul soţ a fugit la Paris pentru a obţine anularea tranzacţiei. Dar nu s-a mai putut face nimic şi, sub ochii îngroziţi ai bietului om, piesele lui plecau una cîte una. Dar agentul lichidator, înţelegînd drama bietului colecţionar, i-a înlesnit să recapete un Crist de Limoges, de fapt prima piesă din colecţie. Fericit că a salvat măcar acea primă piesă a colecţiei, s-a îmbolnăvit şi a murit delirînd, cu acel Crist albastru în braţe. În timpul acesta, soţia sa, de profesie contabilă, îi descria ce afacere bună au făcut cumpărînd via, ce cîştig le aduce şi alte amănunte. Şi nu înţelegea că, de fapt, îl tortura...cu cele mai bune intenţii!

Dacă judecăm aşa, are dreptate Tudor Arghezi cînd vede în colecţionarul obsedat un muncitor spiritual în adevăratul sens al cuvîntului, un om care e şi descoperitor, cercetător nu doar al trecutului, ci şi al viitorului, iar G. Călinescu vedea în pasiune acea veghe ca arta să se dezvolte armonios şi să fie ferită de urîţeniile nepriceperii.

Aici e aici: pasiunea să fie rodul plăcerii intime şi al instruirii, adică al priceperii în materie. Altfel, se numeşte ceea ce romanul crede că "merge şi asa"! ■

Pe marginea Colocviului naţional "M. Eminescu"

Unde ne sînt profesorii?

Între 27-30 mai s-a desfăşurat la Facultatea de Litere, ca în fiecare an, Colocviul naţional "M. Eminescu". Aceiaşi oameni care se zbat de 19 ediţii căutînd sponsori, invitînd, planuind, coordonînd, încurajînd au răzbit şi anul acesta şi colocviul a avut loc: cu invitaţi din toate centrele universitare, cu lucrări, cu traduceri - aşa cum şade bine unei confruntări studenţeşti cu tradiţie.

A fost grozav că a fost. Dar ce bine ar fi fost dacă bucuria confruntării studenţeşti n-ar fi fost umbrită de handicapul cu care noi, ieşenii, am pornit laq această luptă - a celor mai buni viitori critici şi exegeţi. Pentru că, şi de data aceasta, ca de vreo cîţiva ani încoace, participăm cu lucrări puţine, necizelate şi, mai trist, dovedim că nu avem spirit de echipă, că nu sîntem uniţi, că proprii noştri profesori nu ne susţin.

Răzleţiţi cîte doi-trei la fiecare secţiune - prezenţă masivă din partea celorlalte centre universitare - nu prea am avut audienţă la public, deşi lucrările au fost originale şi bine argumentate (tocmai) pentru că ne-am trezit "singuri printre străini". Cei cîţiva profesori animatori ai colocviului, aceiaşi an de an, nu mai pridideau să alerge între sălile în care se desfăşurau secţiunile sesiunii încercînd a se împărţi tuturor şi a fi pretutindeni.

După cum ne şi aşteptam, au triumfat participanţii din Cluj, Timişoara şi Bucureşti care ne-au copleşit cu numărul lor mare, cu lucrări muncite şi cu un spirit de echipă demn de invidiat. DE CE?

Poate şi pentru că, de neînţeles, au lipsit de la "Colocviul Eminescu" lucrări coordonate de către profesorii titulari ai cursului "Marii Clasici", în loc ca marea lor majoritate să fi venit tocmai din această direcţie. Să credem că au fost studenţi atît de slabi încît, din atîtea lucrări de seminar, din atîtea lucrări de an nu s-au putut alege cîteva care să poată intra în competiţie la un colocviu ştiinţific? Notele mari la această materie sînt numeroase, aşadar avem studenţi buni. Aşadar există dragoste şi interes pentru Eminescu din partea studenţilor. Şi mai de neînţeles e absenţa chiar a profesorilor "de Eminescu" la un colocviu "Eminescu". Căci dacă mai putem admite că studenţii nu manifestă interes, ce-am putea crede despre profesori? Că nu-l iubesc pe Eminescu? Tocmai ei, oameni de cultură şi critici cunoscuţi - care predau această materie? Sau nu-şi iubesc îndeajuns studenţii încît să le trezească interesul spre cercetare, încît să se implice - adevărate cadre didactice - în activitatea lor? Sau poate o brumă de orgoliu îi îndeamnă să nu-şi susţină colegii - în desăvîrşirea unui act de cultură? Sau ce altceva?

Oricît de "şubredă" ca organizare o astfel de manifestare, mai ales că e de nivel naţional, obligă sau ar trebui să oblige pe oricare profesor; în virtutea însăşi a calităţii lui de dascăl, să se implice să participe, să-şi încurajeze discipolii. Şi dacă nu din dragoste de Eminescu, şi dacă nu din patriotism local, şi dacă nu din obligaţie faţă de meseria sa, orice profesor ar trebui să susţină aceste sesiuni ştiinţifice măcar din respect faţă de studenţii săi şi din grija faţă de o viitoare generaţie de intelectuali. Putem găsi oare o justificare, un răspuns mulţumitor la aceste probleme care ne frămîntă şi pe care noi le credem foarte importante?

Dacă domnii profesori s-ar gîndi mai mult la studenţi şi la ce reprezintă aceştia decît la ei înşişi, şi dacă l-ar iubi mai mult pe Eminescu decît pe ei înşişi, şi dacă mărunte orgolii s-ar nărui în faţa unui lăudabil act de cultură, atunci noi, studenţii participanţi la "Colocviul Eminescu", nu ne-am mai simţi stingheri între colegii noştri din alte centre universitare. Atunci am fi mai mulţi, mai uniţi, atunci s-ar dovedi că-l respectăm pe Eminescu, că ne respectăm pe noi, între noi. Şi am fi cei mai buni.

Svetlana TĂNASĂ
studentă la Facultatea de Litere

ultimul vagon poştal

Trăim pentru interes sacrificîndu-l?

Venind pe lume, fiecare om, conştient sau inconştient, nu urmăreşte decît un singur lucru: să se simtă bine.

Toate acţiunile sale sînt subordonate acestui scop. Dar în funcţie de nivelul său de evoluţie şi de înţelegere, aceste acţiuni iau forme diferite.

Omul este egoist.

Între extreme, între omul care se sacrifică pentru un ideal, omul cu vederi înaintate care luptă pentru o societate în care să se simtă bine toţi şi criminalul care sacrifică viaţa semenilor pentru propriul interes întîlnim toate categoriile de oameni.

Este şi normal, fiecare om îşi trăieşte propria sa viaţă, iar a trăi pentru altceva sau altcineva înseamnă a deveni sclav.

Este normal să avem în vedere propriul nostru interes, dar nu este normal să sacrificăm interesele altcuiva pentru aceasta.

Spre deosebire de lumea animală, în care acţionează legea junglei, omul, care dispune de facultatea de a gîndi, a creat o civilizaţie, iar legile unei adevărate civilizaţii arată cu totul altfel.

Lumea civilizată a creat un cuvînt care exprimă noţiunea de om de onoare, om cu demnitate, om în care se poate avea încredere.

În engleză se cheamă gentleman, iar în franceză gentilom.

În română nu avem o astfel de noţiune.

Comuniştii, cu gradul lor de inteligenţă, au atras acest popor spre minciună, fals şi escrocherii.

Pentru ca acest popor să îşi poată găsi drumul spre lumină, trebuie ca cineva să-l atragă spre adevăr, dreptate şi norme morale sănătoase.

Oricum, nu Iliescu va face aşa ceva.

În cadrul civilizaţiei pe care a creat-o, fiecare om are o valoare formată din două părţi:

- o valoare socială - dată de măsura în care el este util societăţii.

- o valoare umană - dată de nivelul său intelectual de înţelegere a lumii înconjurătoare.

Astăzi, la fel ca şi altădată, valorile la noi sînt răsturnate, iar scara socială nu reflectă nici scara valorilor sociale, nici scara valorilor umane.

Dar o scară corectă de evaluare a valorilor umane se poate face.

+3 - omul care se sacrifică pentru un ideal umanist;

+2 - omul care luptă pentru o societate în care să se simtă bine cu toţii;

+1 - omul care-l ajută pe cel de lîngă dînsul, atîta timp cît aceasta nu-l afectează;

0 - omul pe care nu-l interesează decît să fie corect şi să nu aibă probleme;

-1 - carieristul, care dă din coate;

-2 - escrocul;

-3 - hoţul;

-4 - jefuitorul;

-5 - criminalul.

Fiecare om se poate înscrie într-o rubrică a valorilor umane, care este strîns legată de nivelul său intelectual.

S-ar putea face un test, dar numai teoretic, pentru ca fiecare să-şi dea seama de gradul său de evoluţie.

Faţă în faţă cu propria sa conştiinţă, fiecare om ar putea să răspundă la următoarea întrebare: aş fi capabil să iau viaţa unui om pentru averea sa, ştiind că nimeni, niciodată, nu mă va pedepsi pentru aceasta? În funcţie de acest răspuns, fiecare ar putea afla răspunsul la întrebarea: sînt om sau neom?

Prima dată cînd mi-am dat seama că lucrurile nu sînt în regulă cu Iliescu, a fost imediat după Revoluţie, la prima venire a minerilor.

Atunci, după evenimente confuze, mulţimea a ajuns să scandeze numele lui Iliescu, iar acesta era foarte încîntat.

Pentru un om cu bun simţ şi pentru un adevărat om politic, aceste ovaţii nu reprezentau decît o insultă prin asocierea cu fostul dictator.

Dar, la fel ca altădată, scena se repeta cu alt nume, şi asta nu prevestea nimic bun pentru ţară.

Apoi, Iliescu, într-un mod care se voia foarte convingător, s-a grăbit să asigure populaţia că Securitatea a fost desfiinţată.

Chiar aşa, o instituţie formată din zeci de mii de lucrători şi alţi nenumăraţi slujitori se volatiliza peste noapte în cele patru zări.

Pentru un om cît de cît lucid, era clar că este vorba de o minciună.

Nimic despre zecile de mii de interceptări, despre tehnica miniaturală ascunsă prin casele dizidenţilor (care probabil mai este şi acum acolo), nimic despre tehnica japoneză de ascultare, ultimul răcnet, din sediile Securităţii.

Poate că nu erau 1.000.000 de interceptări, cum spune Pacepa, dar cîteva zeci de mii, cel puţin, cu siguranţă că au fost (şi unele poate că mai sînt şi acum).

Nimic despre ce s-a întîmplat în 1977 la Tg. Jiu, nimic despre ce s-a întîmplat la Braşov, nimic despre faimoasa cameră R (R de la radiaţii) şi altele.

Altădată, după liberalizarea preţurilor, Iliescu a făcut afirmaţia că singurele mijloace pentru susţinerea bugetului sînt impozitele. Nimic despre sutele de miliarde intrate prin devalorizare.

Prin devalorizarea leului de 10 ori; dacă la început masa monetară era de 200 miliarde, după devalorizare ea a devenit 2.000 de miliarde, diferenţa de 1.800 de miliarde intrînd în buget prin emisiune monetară.

Era altă minciună, prin care Iliescu ducea în eroare populaţia. Sînt doar trei exemple pentru a ne convinge pe cine au pus oamenii să conducă şi de ce această ţară a plătit şi va plăti "costurile".

Marian CIORNEI

Măria Sa, Primarul

Hatmanul de la Cepleniţa

Relatam în "Monitorul" de vineri, 14 mai a.c., situaţia familiei Aurel Atudorei din Iaşi, care, deşi proprietar cu acte în regulă pe terenul şi peretele din casa care a existat în str. "11 iunie" nr. 6A - specialiştii de la Primăria municipiului au reuşit să-i creeze o situaţie incertă -, terenul respectiv şi peretele au fost atribuite familiei Chirica.

Iată un alt caz, de data aceasta de la Cepleniţa - satul Buhalniţa.

Există aici un bătrîn cu numele de Ciur Aurel, unic moştenitor al unchiului său, Ciur Ioan, care n-a avut copii. A moştenit de la "moşul" său 2,08 ha teren şi o casă de locuit.

Ciur Ioan - unchiul a decedat la 16 mai 1988. În urma dezbaterii succesiunii, pe bază de acte eliberate de Primărie, dar şi pe baza celor prezentate de părţi ori existente în arhiva instituţiei, Notariatul de Stat Paşcani (dosar nr. 721/1992) eliberează certificatul de moştenitor nr. 547/24.07.1992, care precizează că de pe urma defunctului Ciur Ioan au rămas 250 mp teren şi una casă de locuit, compusă din trei camere, bucătărie - construcţie de chirpici, acoperită cu plăci de azbociment.

În continuare, certificatul menţionează că defunctul nu a avut copii, că a fost căsătorit(re) cu Ciur Maria, decedată în 1957 şi nu s-a mai recăsătorit după moartea Mariei. Certificatul conchide că moştenitor legal al celor 250 mp teren şi al casei de locuit (atenţie, sîntem în 1988) este Ciur Aurel, în calitate de nepot de frate.

Cînd s-a căsătorit cu Ciur Ioan, Ciur Maria avea - din căsătoria anterioară - doi copii: pe Aioanei Constantin şi pe Damir Elena.

Murindu-i soţia, chiar după ce şi-a terminat de ridicat casa, mînat de împrejurări care nu ne interesează, Ciur Ioan s-a "dat" - cum e în lumea satelor - fiului fostei soţii, lui Aioanei Constantin. A intervenit chiar un act, nu de "danie", ci de vînzare de clauză. Cu trei clauze: a) bătrînul să locuiască în una din camere pînă la sfîrşitul vieţii; b) Aioanei Constantin să-i dea întreţinere atunci cînd Ciur Ioan, bolnav fiind sau la adînci bătrîneţe, nu va mai putea munci; c) Aioanei Constantin să-l înmormînteze pe bătrîn. S-a menţionat chiar în act că aceste obligaţii fac parte din însuşi preţul vînzării casei.

Aioanei Constantin n-a respectat "clauzele" şi chiar la 25 septembrie 1964 Tribunalul regiunii Iaşi, prin decizia civilă nr. 1039, a hotărît anularea actului de vînzare cu privire la casa de locuit, obligînd pe Aioanei Constantin să restituie casa.

Pîrîtul Aioanei Constantin locuieşte şi astăzi în casa lui Ciur Ioan, devenită a lui Ciur Aurel (certificat de moştenire 547/1992), avînd şi astăzi aceeaşi calitate de pîrît, dar la Judecătoria Paşcani, deocamdată.

Ce s-a întîmplat însă cu pămîntul? Nu numai cu cel 250 mp de teren din jurul casei, ci cu restul de 2,08 ha care au fost înscrise în registrul agricol, pentru care Ciur Ioan a plătit impozite, iar apoi le-a înscris la colectiv?

De la primăria comunei se eliberează adeverinţa nr. 915 din 19 august 1991, care ţine loc de titlu de proprietate, pentru 2,08 ha teren, numiţilor Damir Elena şi Ciur Aurel - moştenitori ai lui Ciur Ioan.

Ulterior, prin sentinţa civilă 5.037 din 18 august 1992 a Judecătoriei Paşcani (dosar nr. 5.414/1992), se constată că Ciur Aurel este unic moştenitor al defunctului Ciur Ioan, decedat în 1988 şi "se înlătură de la succesiune Damir Elena, care nu are vocaţie succesorală".

Cu toate că în chiar motivarea sentinţei 5.037/1992 se menţionează că Damir Elena precizează în instanţă că "nu are pretenţie la pămîntul rămas moştenire de la Ciur Ioan", domnul primar Gheorghe Bocancea de la Cepleniţa "face dreptate" în "imperiul" său şi menţine împroprietărirea făcută.

Se visează un fel de Cuza, de Ferdinand... dar ce bine ar fi dacă ar lucra cu cumpăna acestora, cu judecata şi sufletul lor!

Copiii lui Ciur Aurel - Ciur Dumitru şi Ciobanu Elena - oameni onorabili în Iaşi, merg la Primărie să-şi apere bătrînul.

Depun cereri la Primărie, la Prefectură, la comisia judeţeană de luptă împotriva abuzurilor (nr. 65 din 20 ianuarie 1993, 310 din 19 ianuarie 1993, 2.351/27.04.1993).

Se dau telefoane. Se fac chiar rugăminţi şi îndemnuri la raţiune către primar - chiar de la judeţ. Nimic. Primarul Bocancea este neînduplecat. "Vreau judecată! Să vină judecătorul să-l pună pe Ciur Aurel în posesie!" strigă cît poate domnul Bocancea.

Iar bătrînul şi tinerii Ciur Dumitru şi Ciobanu Elena din Iaşi vor să se respecte legea, hotărîrile judecătoreşti, să obţină pămîntul, să-l muncească.

Să se fi topit în aşa măsură autoritatea Consiliului Judeţean şi a Prefecturii în teritoriu, dacă primarul de la Cepleniţa nu mai ştie nici de ruşine faţă de cei care-l cheamă la şedinţele periodice?

Ceva e putred în localitate la noi!

I.N. OROS

Comunicat din partea Poliţiei municipiului Iaşi

Neculai Neagu, din comuna Voineşti, este aşteptat la Poliţia din Iaşi pentru a intra în posesia unui nou permis de conducere auto. Dl. lt.col. Tudor Leonte, şeful Serviciului Circulaţie din cadrul Inspectoratului Judeţean de Poliţie, care ne-a transmis telefonic acest mesaj, ne-a rugat să publicăm şi unele precizări la scrisoarea d-lui Neagu, publicată în nr. 123 al cotidianului nostru. Astfel, chitanţa privind taxa de publicitate în "Monitorul Oficial", prezentată poliţiei de domnul Neagu, purta data de 1.06.1993. În aceste condiţii, a mai spus dl. Leonte, vina neeliberării noului permis nu aparţine poliţiei; la mijloc poate fi neglijenţa d-lui Neagu sau serviciile proaste efectuate de Poşta Română.

AGENŢIA TURISM "MOLDAVIA"
Str. Ştefan cel Mare 4
telefon: 112289; 112006
organizează excursii în:
- POLONIA - 5.06.93
- TURCIA - 5; 9; 12.06.93
- SLOVENIA - 15.06.93
- GRECIA - 1-13.07.93

Bilete pe litoral, Staţiunea Saturn, Hotel Aida, categoria I A pe toată perioada de vară.
La sediul societăţii se preiau anunţuri de mică publicitate pentru monitorul

SPORT SPORT

Catastrofa Kosice

"Magicianul" şi principiile lui Murphy

Unul din principiile lui Murphy, referitor la promovarea în ierarhia socială, glăsuieşte: "Fiecare individ tinde să atingă limita sa de incompetenţă". Nu ştiu dacă limita de incompetenţă a lui Cornel Dinu se confundă cu momentul Kosice, cred mai degrabă că ea a fost atinsă mai demult, dar anomaliile din ţara noastră - în fotbal ca şi peste tot - contrazic pînă şi cele mai trăznite idei "murphologice".

Să recapitulăm: fotbalist de valoare, comparat de unii cu Beckenbauer, Dinu a ajuns, la nici doi ani după ce a pus ghetele în cui, antrenor principal la puternicul club Dinamo Bucureşti, datorită pensionării "la cerere" a prof. N. Dumitru-Nicuşor, cel care a adus team-ul dinamovist între primele 4 din Europa (după 8 ani de la această "cerere", prof. Nicuşor este încă activ!). În Şoseaua Ştefan cel Mare, acest Dinu Păturică al fotbalului românesc se remarcă doar printr-un "caft" de pomină cu portarul Moraru şi, ca urmare, este reciclat la munca de jos. Intelectualul Dinu (a făcut "Dreptul" la fără frecvenţă!) s-a plimbat pe la Tîrgovişte, Tg. Mureş, Cluj, poposind în cele din urmă la Galaţi, acolo unde valorosul antrenor Costică Rădulescu făcuse dintr-o echipă ce cînta şlagărele "ABBA" ("Un an în A, doi ani în B) un team de Cupa UEFA. Cu magicianul Dinu la timonă, drumul retur de la Europa la... ABBA s-a parcurs în mai puţin de un an. A venit Revoluţia din decembrie care l-a prins în cel mai rîvnit post de antrenor din România comunistă: la echipa F.C. Olt Scornicesti. Nu se ştie prea bine cum (dar se bănuieşte!), după Revoluţie, Cornel, farcheş nevoie mare, apare la TV aproape zilnic şi ajunge nici mai mult, nici mai puţin decît ministru al Sporturilor. Potlogăriile sale (vă mai amintiţi de aceea cu tipografia ziarului "Azi"?) îl propulsează din nou pe panta descendentă, dar "magicianul" nu se lasă. Vrea să mai acumuleze glorie sportivă şi să ducă, în consecinţă, naţionala la mondialul din America. Demiterea, absolut fără motiv, a lui Mircea Rădulescu de la cîrma naţionalei nu e nici o problemă pentru "sfinţii" care-l susţin pe Dinu. Victoria la scor cu Ţara Galilor i-a adus d-lui Dinu prăjina lui Serghei Bubka la nas. Bătos şi infatuat, şi-a ridicat în cap toată presa sportivă din ţară (evident, minus lingăii de profesie). De dragul naţionalei, a fost lăsat în pace. I s-a iertat şi fantezia numită Daniel Timofte de la meciul cu cehii, din toamnă. I s-a iertat pînă şi catastrofa meciului cu Ciprul, de la Bucureşti. Dar a venit "momentul Kosice" şi s-a arătat adevărul. "Gîndirea creatoare" a lui Cornel Dinu a rupt toate zăgazurile: a plantat o fantomă în apărare (Belodedici, cîndva cel mai bun libero din Europa, astăzi rezervă la Valencia), o alta în atac (Marius Lăcătuş de cîteva luni de zile "tuşier" într-o echipă spaniolă de pe la coada clasamentului), a sacrificat un jucător de creaţie - Sabău - pentru a-l folosi pe un post de improvizaţie în apărare. Şi, să nu uităm, cu cîteva zile înainte, o altă nulitate cocoţată pe culmi - preşedintele F.R.F., Mircea Sandu - a încununat opera provocînd scandalul Brescia (băieţii lui Lucescu şi-au făcut pînă la urmă pe deplin datoria: şi la Milano şi la Kosice). Şanse de calificare mai sînt. Ele pot fi valorificate dacă vom scăpa de calamitatea naţională numită Cornel Dinu. În ciuda scepticismului unora, daţi-i voie cronicarului să fie puţin mai optimist! În fond, "magicianul" are onoarea de a se afla şi pe faimoasele liste ale generalului Florică. Şi, conform "murphologiei" originale care se aplică pe la noi, ar urma să fie avansat. Scaunul lui Mircea Sandu este în pericol.

G.I. NICOLAE

P.S. Cu totul deprimant, pentru un portar de valoarea lui Silviu Lung, este acest catastrofal final de carieră!

O calamitate în fotbalul românesc: CORNEL DINU

O nenorocire nu vine niciodată singură: MIRCEA SANDU (Preşedintele F.R.F.)

Ieri, în grupele europene ale C.M.

Grupa I: Scoţia - Estonia 3-1. Meci fără miză.

Şanse de calificare: Italia, Elveţia, Portugalia.

Grupa a II-a: Norvegia - Anglia 2-0. Ca şi în alte rînduri, norvegienii sînt spaima Albionului!

Şanse de calificare: Olanda, Norvegia, Anglia.

Grupa a III-a: Danemarca - Albania 5-0; Lituania - Spania 0-2; Letonia - Irlanda de Nord 1-2. Rezultate normale.

Şanse de calificare: Danemarca, Irlanda, Spania şi (poate) Irlanda de Nord.

Grupa a IV-a: Ceho-Slovacia - România 5-2.

Şanse de calificare: Belgia, Ţara Galilor şi (oarecum) România şi Ceho-Slovacia.

Grupa a V-a: Islanda - Rusia 1-1.

Virtual calificate: Grecia şi Rusia (kir Panagoulias ne face semne cu mîna din America!)

Grupa a VI-a: Suedia - Israel 5-0.

Şanse de calificare: Franţa, Suedia şi, mai puţin, Bulgaria.

Tenis - Flash

• În timpul unui turneu premergător celui de la Roland Garros, din tribuna rezervată jucătorilor aflaţi în pauză, s-au auzit, la un moment dat, hohotele de rîs puternice ale lui A. Medvedev, cel considerat de mulţi viitorul nr. 1 mondial. El citea noul "Media Guide" al ATP Tour şi cîţiva alţi tenismani s-au grăbit să vadă "poanta". Poanta era că într-o prezentare a lui Medvedev se spunea că idolul său este jucătorul englez de golf Nick Faldo, iar ucraineanul le-a spus amicilor: "N-am auzit în viaţa mea despre acest Faldo. Acum citesc prima dată despre el!" Se întîmplă şi la case foarte mari... • Jay Berger, Rafaela Reggi şi Catarina Lindqvist şi-au anunţat retragerea din circuitul profesionist • Se pare că revista americană de motociclism "Outlaw Biker" a reuşit să o convingă pe Gabriela Sabatini, ea însăşi o pasionată iubitoare a motociclismului, să pozeze pentru coperta unuia din numerele viitoare. Pe cînd Ruxandra Dragomir pe coperta "Autoturismul"? • În schimb, Steffi Graf încearcă să-l convingă pe noul ei prieten, pilotul de F3000 Michael Bartels, să renunţe la curse. Cică el ar fi spus: "Încercare plăcută!", dar încercarea moarte n-are pînă la urmă • Sud-africanul Wayne Ferreira (nr. 15 ATP) a decis că este timpul să aibă o "căsuţă" şi în Franţa. Chiar în Montmartre! • "Dintre cei 224 de elevi pe care îi am la Bollettieri Academy, el este cel mai bun, cel mai puternic", a declarat chiar Nick Bollettieri, despre tînărul german de 14 ani, Thomas Haas. În consecinţă, 15 persoane au investit deja în el cîte 10.000 DM, care vor reprezenta un procentaj din viitoarele sale eventuale cîştiguri. De asemeni, Thomas este asigurat la Lloyd' s pentru cazuri de boală sau accident. Nu ştim dacă Răzvan Sabău este asigurat la ASIROM... • Jucătorul de culoare Malivai Washington a dovedit mult umor într-un recent interviu acordat unui reporter de la ABC: "Cît despre Open-ul Australiei, am cîştigat două locuri în ATP, dar am pierdut alte două lucruri: partida din «optimi» cu Sampras (n.r. 6-3, 6-4, 6-4) şi... lentilele de contact, înaintea partidei cu Stark. John Fraser, fratele lui Neale Fraser, căpitanul echipei Australiei, mi-a adus o pereche noi, cu o oră înaintea partidei • Jucătorii din circuitul ATP nu prea dau dovadă de amiciţie. De fapt, doar francezul Leconte şi brazilianul Oncins au "reuşit" în ultimii zece ani să piardă un set la Borg. Poate Guy Forget, în calitate de preşedinte al Operelor de caritate ale ATP Tour pe 1993, va pierde chiar un meci oficial?

G. ANGHEL

Gabriela SABATINI şi noua ei pasiune

BANII VORBESC

• Baschetbaliştii, la fel ca fotbaliştii

Deşi în campionatul grec de baschet masculin evoluează foarte mulţi jucători străini, cei mai bine plătiţi jucători sînt tot localnicii. Este vorba de celebrii Nikos Galis, căruia clubul Panathinaikos îi plăteşte 1,5 milioane dolari pe an şi Panayotis Fasulas (PAOK Salonic) cu un salariu anual de 1,35 milioane dolari. Americanii Cliff Livingston (PAOK) şi Roy Tarpley (Aris Salonic) primesc abia... 870.000 dolari pe an.

• F.C. Köln a pus-o de mămăligă

F.C. Köln este una dintre cele mai cunoscute echipe germane, în palmaresul ei figurînd trei titluri de campioană şi 4 cupe naţionale. Se pare, însă, că în ultima vreme are o evoluţie foarte puţin... consistentă şi rezultatele slabe obţinute atît în competiţii interne, cît şi în cele internaţionale au îndepărtat pe mulţi dintre susţinătorii echipei. În această situaţie, sponsorul lui F.C. Köln, concernul "Citybank", s-a decis să nu mai acorde fonduri pentru sprijinirea formaţiei. Trebuie spus că pînă acum "Citybank" vira în fiecare an 1,8 milioane de dolari în contul clubului.

• Everton scos la mezat

Se pare că necazuri financiare au nu numai germanii, ci şi englezii. Cunoscutul club de fotbal Everton e în pragul falimentului şi din acest motiv proprietarii săi, familia Moores, a decis scoaterea sa la licitaţie! Clanul Moores s-a arătat dispus să-şi vîndă toate acţiunile pe care le deţine pentru suma de 2,5 milioane de lire sterline. Datoriile clubului Everton depăşesc, însă, la ora actuală 4 milioane de lire.

• Premii grase la Wimbledon

Turneul de tenis de la Wimbledon va fi dotat în acest an cu premii în valoare totală de 8 milioane de dolari, ceea ce reprezintă o creştere cu 14 % faţă de 1992. Învingătorul de la simplu masculin va primi 305 mii lire sterline, iar finalistul 152 mii lire. La feminin, cîştigătoarea va fi recompensată cu 275 mii lei, iar finalista cu 137.500 lire. În acest moment, o liră sterlină valorează aproximativ 1,6 dolari.

Ion C.

Juventus Torino pregăteşte o campanie de achiziţii foarte puternică

• sînt vizaţi, printre alţii, francezul Deschamps şi brazilianul Romario •

Patronul clubului Juventus Torino, miliardarul Giovanni Agnelli, s-a declarat nemulţumit de prestaţia echipei sale în actuala ediţie de campionat şi a anunţat că este dispus să facă o serie de achiziţii care să-i permită ca anul viitor să atace titlul. Cei doi excelenţi mijlocaşi ai Parmei, Minotti şi Melli, sînt ca şi transferaţi la clubul torinez. Se mai vorbeşte, de asemeni, despre aducerea lui Piacentini de la Roma, a lui Fortunato şi a lui Panucci de la Genoa, precum şi de reîntoarcerea lui Bianchi de la Inter. Dintre "stranieri" vor pleca în această vară Platt şi Julio Cesar. În locul lor sînt vizaţi a fi aduşi francezul Deschamps (lui Agnelli i-ar conveni un schimb Deschamps-Julio Cesar cu Olympique Marseille) şi brazilianul Romario, de la P.S.V. Eindhoven. Dacă tratativele cu aceştia vor eşua, mai sînt avuţi în vedere polonezul Garzya de la A.S. Roma (un excelent fundaş la marcaj, evidenţiat în actualul campionat) şi brazilianul Paulo Sousa de la Benfica. Se pare că patronul uzinelor Fiat ţine cu orice preţ să aibă un jucător din ţara lui Pele în echipa sa. **(I.C.T.)**

Brazilianul ROMARIO - una din posibilele achiziţii ale lui Juventus

Baza Hipică

"Cine îi pune beţe în roate d-lui Chassine?"

• se întreabă antrenoarea Gioconda Pînzaru •

Am vizitat din nou Baza Hipică ieşeană, ca urmare a sesizărilor primite de la faţa locului în legătură cu situaţia dramatică a cailor. Într-adevăr, ovăzul şi concentratele primite în această iarnă prin amabilitatea d-lui Michel Chassine s-au epuizat. Iată ce ne-a declarat antrenoarea Centrului Hipic, prof. Gioconda Pînzaru.

"Deşi, pentru caii de competiţie, supuşi la eforturi nu este deloc indicat, încercăm, cu destule eforturi, să menţinem efectivul hipic la limita subzistenţei, numai cu fîn. Ne ajută în acest sens Sazpic Miroslava, Tamaz Frigocarne şi alţii. Ne-a promis, de asemenea, sprijin şi sperăm să se ţină de cuvînt dl. G. Costinescu de la Direcţia Agricolă. Din păcate, în ultima vreme, cei de la club şi de la O.J.T.S. ne vizitează cam rar şi atunci cînd o fac se interesează mai mult de curăţenie şi alte probleme decît de hrana cailor. Cît despre dl. Michel Chassine, acesta nu a primit nici pînă acum avizul Federaţiei pentru proiectele sale şi nu ştiu care personaj din umbră îi pune beţe în roate".

Situaţia tinde să devină din nou critică la Hipodrom. E drept că Iezer, Gazel şi ceilalţi cai de cursă nu arată chiar în halul de astă iarnă, dar nici mult nu mai e pînă acolo. Nu cumva se urmăreşte desfiinţarea Centrului Hipic? În fond, zona ar fi excelentă pentru agrement şi amatori de investiţii în acest domeniu se găsesc uşor. Dar cu sportul hipic (cu tradiţii frumoase în oraşul nostru), cum rămîne? Sperăm ca cele de mai sus să rămînă simple zvonuri!

G.I. NICOLAE

Popice

Juniorii la Campionatul Naţional, seniorii în Cupa Federaţiei

• După ce într-o partidă preliminară desfăşurată la Galaţi, pe teren neutru, popicarii juniori ai A.S.C.F.R. Iaşi au depăşit cu 4734 - 4392 p.d. echipa similară a clubului Vega Ploieşti, în perioada 14-17 iunie, la Neptun, tinerii sportivi vor încerca să doboare cît mai multe popice pentru obţinerea unei medalii în cadrul turneului final al Campionatului Naţional. Vor mai participa echipele: Minerul Vulcan (campioana en-titre, calificată din oficiu), Cimentul Fieni şi Petrolul Teleajen.

• Veşti bune şi de la seniori Trei sportivi de marcă ai A.S.C.F.R. Iaşi, Dumitru Penciuc, George Covăsală şi Ion Tiron, vor participa în perioada 21-22 iunie la Cupa Federaţiei, competiţie individuală rezervată celor mai valoroşi popicari din Superligă, în funcţie de punctajele obţinute în campionat. **(Leonard CĂNĂNĂU)**

PRONOSPORT

Concursul din 6 iunie

1. Ancona - Atalanta x, 2. Ancona - locul 17, 19 p; Atalanta - locul 9, 34 p. Atalanta a pierdut aproape orice şansă de a mai ajunge în Euro-cupe, dar atîta timp cît mai există măcar o posibilitate de 1 % bergamezii nu vor ezita să-şi joace cartea.

2. Brescia - Sampdoria 1. Brescia - locul 16, 28 p; Sampdoria - locul 6, 36 p. Forma bună a gazdelor (care ştiu că doar o victorie le mai dă şanse de supravieţuire în "A") şi faptul că de la genovezi vor lipsi patru titulari (Pagliuco şi Katanec - accidentaţi, Lanna şi Invernizzi - suspendaţi) ne dau speranţe într-o victorie a echipei lui Lucescu.

3. Cagliari - Pescara 1. Cagliari - locul 7, 35 p; Pescara - locul 18, 17 p. Meci fără probleme pentru gazde, chiar dacă în etapa precedentă Pescara a zdrobit cu 5-1 pe "galonata" Juventus.

4. Fiorentina - Foggia 1. Fiorentina - locul 15, 28 p; Foggia - locul 11, 32 p. Fiorentina a ajuns cu cuţitul la os şi are în acest meci doar varianta victoriei. Echipa lui Dan Petrescu, mai mult cu gîndul la vacanţă, se va complăcea, probabil, în postura "victimei sigure"...

5. Genoa - Milan x. Genoa - locul 13, 30 p; Milan - locul 1, 49 p. Gazdele au nevoie de un singur punct pentru a se salva de la retrogradare şi mai mult ca sigur că milanezii, deja încoronaţi campioni, îi-l vor dărui cu generozitate.

6. Inter - Torino x. Inter - locul 2, 44 p; Torino - locul 8, 35 p. Ambele echipe n-au mai cîştigat de 4 etape, aşa că dorinţa de victorie va fi mare în ambele tabere. Un egal le va mulţumi, însă, pe amîndouă...

7. Juventus - Lazio 1, x, 2. Juventus - locul 5, 37 p; Lazio - locul 4, 38 p. Patru absenţe de marcă în echipa oaspeţilor: Doll şi Bonomi - accidentaţi, Greguci - suspendat şi Winter - învoit pentru jocul naţionalei olandeze.

8. Napoli - Parma x. Napoli - locul 12, 31 p; Parma - locul 3, 40 p. Parma se prezintă după două meciuri egale în deplasare (1-1 la Genoa şi Fiorentina) iar Napoli după două meciuri egale pe teren propriu (1-1 cu Torino şi 2-2 cu Genoa). Concluzia... ?

9. Roma - Udinese 1, x. Roma - locul 10, 32 p; Udinese - locul 14, 29 p. Oaspeţii ştiu că n-au voie să piardă acest meci pentru a mai avea şanse de a evita retrogradarea. Să vedem dacă e şi Hassler de acord.

10. Bari - Cremonese x "B". Bari - locul 10, 36 p; Cremonese - locul 2, 47 p.

11. Bologna - Lecce x "B". Bologna - locul 17, 28 p; Lecce - locul 6, 44 p.

12. Spal Ferrara - Cosenza 1, x "B". Spal - locul 18, 27 p; Cosenza - locul 7, 43 p.

13. Venezia - Modena 1, x "B". Venezia - locul 11, 35 p; Modena - locul 15, 32 p.

Ion C. TEODOR

Fotbal juniori

Federaţia o face din nou de oaie!

• Etapa zonală a fost programată la Bacău! •

Alarmaţi de proporţiile scorului cu care juniorii ieşeni i-au ridiculizat pe rivalii lor din Piatra Neamţ, în recenta partidă de baraj disputată la Vaslui, cei care trag sforile pe la F.R.F., aşteptînd în zadar vreun "semn de viaţă" de la Polynx, au hotărît anularea primei decizii prin care Iaşului îi revenea dreptul de organizare a uneia dintre cele două etape zonale ale Campionatului Naţional al juniorilor. Probabil că nu din întîmplare acest cadou i-a fost făcut domnului Dumitru Sechelariu, patronul clubului F.C. Selena Bacău, de ai cărui "ochi frumoşi" s-au îndrăgostit subit toţi tomnaticii Federaţiei. Prin urmare, etapa zonală se va desfăşura în perioada 11-13 iunie la Bacău şi vor participa, pe lîngă gazde, echipele Farul Constanţa, C.S.M. Suceava şi nedreptăţita Politehnica Iaşi. **(L.C.)**

Oficialităţile chineze doresc ca Pekinul să fie gazda J.O. de vară, din anul 2000

• dar oamenii de rînd sînt împotriva acestei idei •

După cum se ştie, pentru a deveni gazda Jocurilor Olimpice de Vară din anul 2000 candidează 6 metropole de pe 4 continente: Sydney, Pekin, Manchester, Berlin, Istanbul şi Brasilia. Decizia finală va fi luată de conducerea Comitetului Olimpic Internaţional (C.I.O.) în luna septembrie a acestui an şi fiecare din cele 6 oraşe angrenate în dispută fac eforturi deosebite pentru a primi această onoare.

Cel mai elocvent este exemplul Chinei. Atîta timp cît comisia C.I.O. delegată să studieze candidatura Pekinului s-a aflat la faţa locului, guvernul chinez a luat o serie de măsuri excepţionale pentru a schimba faţa oraşului. Au fost mobilizaţi cîteva sute de mii de tineri pentru a curăţa şi înfrumuseţa capitala, iar oaspeţilor le-au fost oferite în fiecare seară spectacole cultural-artistice deosebite. Mai mult, guvernul chinez a anunţat că 92,63 % din populaţia ţării (cît de precise sînt aceste procente...) susţine din inimă proiectul de organizare a J.O. 2000 la Pekin.

Se pare, însă, că acest 92,63 % nu e decît vorbărie goală şi propagandă de doi bani. Corespondentul agenţiei France Presse a făcut un sondaj de opinie în rîndul muncitorilor din Pekin şi a observat că marea lor majoritate sînt împotriva acestei candidaturi. Chinezii nu pot uita că în 1990, cînd ţara lor a găzduit Jocurile Asiatice, au fost nevoiţi să contribuie cu echivalentul a două salarii la bugetul de organizare a competiţiei. Oamenii de rînd se gîndesc că găzduirea Olimpiadei din anul 2000 va însemna un efort financiar de două-trei ori mai mare şi n-au de gînd să arunce banii pe fereastră.

Ion C.

MICA PUBLICITATE

Anunţurile pentru mica publicitate se primesc la birourile noastre din Bd. Copou nr.19, Agenţia de turism "AMIRAL" (lîngă cofetăria "Opera") şi la sediul redacţiei din str. Smîrdan nr.5, între orele 8,30 - 15,00

auto - moto

• Vînd Dacia 1310, ireproşabilă. Tel. 179910. (10366)

• Vînd Wartburg 311, stare bună, cu motor rezervă şi piese, avantajos. Tel. 162731. (10703)

• Vînd Skoda S.100, în stare de funcţionare, preţ negociabil (piese schimb). Tel. 122042, după ora 18,00. (10714)

• Vînd Dacia 1310, fabricată 1986, 1.350.000 lei. Tel. 157687 (10736)

• Vînd avantajos caroserie Dacia 1300. Tel. 151054. (10738)

• S.C. T.I.M.I. S.A. vinde imediat următoarele tipuri de autoturisme la zero km: ARO 244D, ARO 243D şi ARO 10.9 (cinci locuri, tip furgonetă, cu prelată). Autoturismele sînt înmatriculate. Relaţii suplimentare la sediul din Iaşi, bulevardul Metalurgiei 4A, telefon 135586, 135636.

• Vînd autoizotermă 7,5 t (închisă), cu piese de schimb. Preţ 3,3 milioane lei. Botoşani, tel. 098/ 111180.

case terenuri

• Cumpăr (preiau contract) garsonieră, ofer 1 milion lei (negociabil). Tel. 133762, între orele 16,00 - 20,00. (10717)

• Vînd teren cu pomi fructiferi (1000 mp) plus casă modestă lîngă Mănăstirea Hlincea, 2.500.000 lei, negociabil. Tel. 130790. (10719)

vînzări

• Vînd incubatoare electrice 60 ouă, preţ 24.000 lei. Tel. 111794. (10699)

• Vînd butelie. Tel. 140888. (10367)

• Vînd toner xerox Minolta. Tel. 174592, după ora 17,00. (10368)

• Vînd video recorder nou şi Dacia 1300 - stare excepţională. Tel. 120435. (10622)

• Vînd calc pînzat, import. Tel. 136590, după ora 16,00. (10711)

închirieri

• Închiriez apartament 2 camere, zona Alexandru cel Bun. Tel. 142805, între orele 8,00 şi 16,00. (10369)

• Toma Gheorghe (firma DANITOURS), doresc să închiriez autoturism. Tel. 137460, după ora 19,00. (10635)

schimburi

• Ofer apartament 2 camere, etaj 1, zona Alexandru cel Bun (Zimbru), plus diferenţă în bani, negociabilă, contra apartament 2 camere sau garsonieră spaţioasă (de preferinţă parter) în una din zonele: Centru, Copou, Gară, Podu Roş, Păcurari. Tel. 140939 (după orele 20,00 sau dimineaţa, între orele 7,00 - 9,00).

• Schimb casă 3 camere, Buzău, cu similar Iaşi (sau cu apartament 3 camere). Tel. 166438. (10731)

• Schimb apartament 3 camere, proprietate cu apartament 2 camere şi o garsonieră. Tel. 165291, după ora 16,00. (10634)

pierderi

• Pierdut autorizaţie sanitară Confetext Iaşi. Se declară nulă. (10716)

• Pierdut certificat de calificare seria D. 69772/ 2446/ 01.06.' 95 pe numele Tiron Casian. Îl declar nul. (10709)

• Pierdut 2 ştampile dreptunghiulare GSM.B.C., Şantier Electromontaj Iaşi. Le declar nule. (10710).

• Pierdut talon taxi-parti nr. 839. Îl declar nul. (10120)

• Pierdut carnet de student pe numele Olteanu Daniela. Îl declar nul. (10734)

• Pierdut carnet student pe numele Văleanu Irina. Îl declar nul. (10733)

• Pierdut carnet student pe numele Vasiliu Sergiu. Îl declar nul. (10735)

oferte servicii

• Profesor, meditez matematică. Tel. 111087. (10708)

• Filmări video de calitate. Tel. 142528, 141672. (10731)

• Ing., filmări video. Tel. 162363. (10621)

• Filmări video, ieftin, profesionalism, aparatură Panasonic. Tel. 116710. (10521)

• Transport marfă cu camion 6,5 tone, tarif avantajos pe oră şi kilometru. Tel. 113023. (10693)

diverse

• COOP. "Mobilă şi Tapiţerie" Iaşi anunţă că începînd cu luna iunie 1993 se majorează preţurile la produsele de mobilier cu procente de pînă la 50 % şi o cotă de adaos comercial de pînă la 30 %. (10718)

• Societatea Agromec S.A. Popricani, cu sediul în comuna Popricani, anunţă scoaterea la licitaţie a unui autoturism de teren marca Aro 244 cu motor D.127. Licitaţia va avea loc în ziua de 15.06.93, ora 10,00, la sediul societăţii, iar preţul de început al licitaţiei este de 1.500.000 lei. Tel. 145322, 146509. (10737)

• S.C. ANDREEM, cu sediul în Podu Iloaie nr. 126, anunţă că începînd cu data de 4.07.1993 modifică toate preţurile la produsele de tîmplărie şi mobilier. (10732)

felicitări

• Celei mai bune nane din lume, cu un suflet de aur, care duminică, 6 iunie, îşi sărbătoreşte ziua de naştere, finuţa Maria-Magdalena îi urează multă sănătate, fericire şi "La mulţi ani" - pentru Postică Violeta din Iaşi. (10706)

matrimoniale

• **Italian, patron office import-export diamante, pietre preţioase şi aur, absolut singur înăuntrul sufletului, necăsătorit, stare materială foarte bună, 48 ani, cu spiritul încă tînăr, prezentabil, de o fidelitate absolută, nebăutor, nefumător, maximă seriozitate, caut exclusiv domnişoară/ doamnă tînără, frumoasă, afectuoasă, 20/35 ani, chiar şi divorţată, interesată de cunoaşterea mea doar în scopul unei căsătorii din dragoste. Scrieţi-mi, ataşînd o fotografie. Adresa mea: Camerin Giorgio, Via San Salvatore 38/F, Valenza (AL), Italia, tel. 0131 /953117. NB. Telefonare non serve, non voglio/ Scrivetemi tassativamente in italiano, non importa errori, per foto intendo faccia, fronte e profilo, intera persona, in piedi, fronte e profilio, la descrizione deve esser dettagliata piu'possibile, e'inutile scrivere senza i requisiti richiesti, la lettera verra'cestinata. Se dopo i tempi tecnici postali non ricevete riposta, la riposta vi e'gia stata data e'negativa non solecitate grazie. Tutto si fara'per corrispondeza fino alla mia decisione d'incontro.**

comemorări

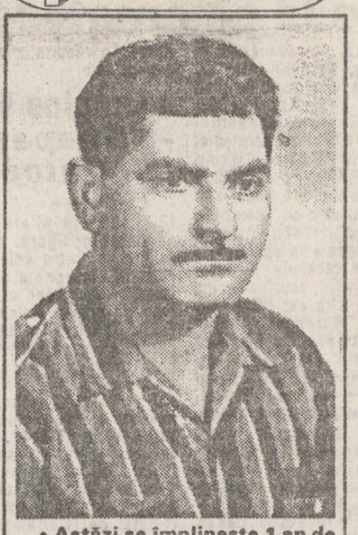

• **Astăzi se împlineşte 1 an de cînd a plecat dintre noi pentru totdeauna bunul nostru tată şi bunic ZAVACHE PAUL (pensionar I.C.R.A.). Îl regretă fiica - Mariana, nepoţii şi nespus de mult soţia - Gherghina. Nu te vom uita niciodată. (10695)**

condoleanţe

• **Colectivul Catedrei de Mineralogie-Geochimie, Universitatea "Al. I. Cuza" Iaşi este alături de colegul profesor doctor I. Turculeţ la marea durere pricinuită de pierderea tatălui şi-i transmite sincere condoleanţe. (10527)**

Locuri de muncă

• Societate pe acţiuni (S.A.) anunţă scoaterea la concurs a postului de contabil-şef. Concursul (interviu) va avea loc luni, 7.06.1993, la sediul societăţii. Relaţii la tel. 127118, zilnic, pînă la ora 16,00.

• S.C. Agmus S.A. angajează 5 directori executivi, 18 şefi birouri, un jurisconsult. 5 economişti, 2 contabili.

• Socom "Hermes" Iaşi angajează zidari, zugravi, dulgheri, firerari betonişti, lăcătuşi, confecţioneri, tonetari.

• Firmă particulară angajează un tinichigiu industrial, cu probă severă de lucru. Doresc ofertă serioasă. Tel. 137460, după ora 19,00. (10636)

• S.C. cu activitate de producţie confecţii angajează prin concurs: contabil cu experienţă, referinţe obligatorii; secretară-dactilografă, de preferinţă cu cunoştinţe operare PC. Relaţii suplimentare la tel. 135040, între orele 16,00 - 18,00.

• S.C. Hidroconstrucţia S.A. Bucureşti, filiala Tg. Jiu angajează 50 dulgheri şi 50 fierari - betonişti. Condiţii avantajoase de încadrare. Cazare în colonie; Tel. 0929/ 16738

• Societate comercială privată angajează: doi măcelari (bărbaţi) - tranşatori - ciontolitori. Condiţii deosebite. Informaţii suplimentare numai între orele 20,00 - 21,00, la telefon 130485. (10618)

• **Societatea Comercială "Moldova Tricotaje" S.A. Iaşi angajează urgent prin concurs director economic. Concursul va avea loc pe data de 14 iunie 1993. Angajarea se face conform legislaţiei în vigoare. Relaţii suplimentare la biroul personal al societăţii, la telefonul 134470, interior 231.**

Grupul Şcolar Agricol Iaşi organizează

concurs de admitere

la următoarele forme:

ÎNVĂŢĂMÎNT DE ZI, profile:
- agricultură;
- horticultură;
- contabilitate şi statistică agricolă;
- mecanic conducerea tractorului
- protecţia plantelor.

ÎNVĂŢĂMÎNT PROFESIONAL (durata 3 ani), profile:
- viticultor pepinierist;
- pomicultor;
- legumicultor;
- mecanic agricol.

ÎNVĂŢĂMÎNT SERAL - clasa a XI-a - profil horticultură

ÎNVĂŢĂMÎNT POSTLICEAL - profil cadastru (durata 2 ani)

Relaţii suplimentare la secretariatul liceului, Aleea M. Sadoveanu nr. 41, telefon 140098, prefix 098.

GUSTUL ŞI AROMA SUCCESULUI:

TAMAZ-FRIGOCARNE

• Supe concentrate - pungi 82 porţii: vită 632 lei; pasăre 640 lei; ciuperci 720 lei
• Pulberi pentru răcoritoare şi jeleuri

Reduceri de preţ 20%!

Str. Socola 16, Tel.131890;126800, fax 135798, telex 22240

căutăm difuzori volanţi pentru cotidianul "MONITORUL"

vîrsta 16-18 ani

VREŢI SĂ CÎŞTIGAŢI 100.000 LEI PE LUNĂ?

vindeţi în fiecare zi 500 exemplare "Monitorul"

Relaţii la sediul redacţiei, str. Smîrdan nr.5, zilnic între orele 10-12.

Echipa care realizează publicaţiile MONITORUL vă stă la dispoziţie

S.C. NORD-EST s.r.l. prin CENTRUL DE PRODUCTIE COMPUTERIZATA

realizează matriţe pentru tipar înalt şi tipar offset

cărţi, reviste, pliante, cărţi de vizită, hîrtii cu antet, invitaţii, formulare tipizate

totul în regim de urgenţă şi în condiţii grafice deosebite

Relaţii la sediul cotidianului MONITORUL, str. Smîrdan nr. 5, tel. 17.25.57 - interior 26, fax 14.32.24 zilnic între orele 10.00-20.00

FOARTE IMPORTANT

DIRECŢIA DE TELECOMUNICAŢII Iaşi

comunică tuturor abonaţilor telefonici că începînd cu 1 iunie a.c. penalităţile aplicate la sumele facturate neachitate s-au majorat după cum urmează:

a) PERSOANE FIZICE:
01-05 zile .....20 lei
06-15 zile .....70 lei
Din a 16-a zi se adaugă pe fiecare grupă de 5 zile sau fracţiune de grupă la a 90-a zi inclusiv 20 lei.

b) PERSOANE JURIDICE:
01-15 zile .... 0,5% pe zi din valoarea totală de plată inscrisă pe factură;
16-90 zile .... 1% pe zi la valoarea totală de plată inscrisă pe factură.

TELEFOANE UTILE

• SALVARE: 961
• POMPIERI: 981
• POLIŢIE: Inspectoratul Judeţean 146666, 140020, 146840; Municipiu - 146850; Serviciul Circulaţie - 140070.
• AGENŢIA CFR: 147673
• INFORMAŢII GARĂ: 146333
• AUTOGARĂ: 146587
• AGENŢIA TAROM: 115239
• INFORMAŢII AEROPORT: 178126
• STAŢII PECO: Baş Ceauş - 176865; Aurel Vlaicu - 175812; Bucium - 132891; Crişan 112182; Păcurari 164142; Sărărie 147482.
• DISPECERATE: RA Gaz-Metan - 141737; RA Apă-Canal 142451; Renel - 145037, deranjamente - 147070; Termoficare - 141956; RA Locuinţa - 112434; Telefoane - Deranjamente - 921; Protecţia mediului - 147010.
• GARDA FINANCIARĂ: 112851, 112427
• ADMINISTRAŢIA FINANCIARĂ: 143030
• NOTARIAT: 147574
• TRIBUNAL: 146300
• PROCURATURĂ: 146630
• CAMERA DE COMERŢ: 117757
• CENTRUL MILITAR JUDEŢEAN: 146370
• HOTELURI: Moldova - 142225; Traian - 143330; Unirea - 142110; Sport - 137817.
• POLICLINICA CU PLATĂ: triaj informaţii - 117244.
• OFICIUL JUDEŢEAN PENTRU PROTECŢIA CONSUMATORILOR: 145392

monitorul

Director onorific: AUREL LEON

FLORIN FLORESCU redactor şef

DAN RADU redactor şef adjunct

Tudor Agavriloaei - secretar general de redacţie

EVENIMENT: TONI HRITAC (şef-secţie), Eduard Calotă, Mihaela Cănănău, Vasile Cojocariu, Mona Dîrţu, Valentin Gheorghiţă, Cristian Hanganu, Septimiu Sărăţeanu, Adina Scutelnicu, Ovidiu Scutelnicu, Vali Ştirbu.
POLITIC: OVIDIU SIMONCA, Radu Meşniţă, Cristian Racu.
ECONOMIE: ALIN TOCAN, Costel Stroescu.
REPORTERI SPECIALI: Cornel Cristoiu, Dorin Popa.
SPORT: G.I. NICOLAE, Leonard Cănănău, G. Anghel, Victor Grădinariu, I.C. Teodor.
REDACTOR DE SERVICIU: Ion N. Oprea.
GRAFICA: Lucian Amarii.
DIVERTISMENT: George Pînzaru.
FOTOREPORTER: Constantin Plop
RECLAMA-PUBLICITATE: DANIEL SÎRBU, Cătălina Ailiesei, Liliana Cozma, Maria Vornicu.
CULEGERE - TEHNOREDACTARE COMPUTERIZATA: Cornelia Agavriloaei; Cerasela Cirimpei, Petronela Macovei, Florin Pavel, Liliana Signeanu, Mihaela Spineanu.

Cristina Popescu - director de programe RADIO NORD-EST.
Livia Susanu - editor NORD-EST PRESS.

EDITOR NORD-EST s.r.l.

Director general ALEXANDRU LĂZESCU
Director literar-artistic FLORIN ZAMFIRESCU
Director comercial CEZAR CALUSCHI
Manager: Gabriel Rusu

ADRESA REDACTIEI: *Str. SMÎRDAN nr.5*
Tel. 17.25.57 (centrala)
Fax: 14.32.24

ABONAMENTELE se pot face la orice oficiu poştal din ţară. MONITORUL figurează în catalogul presei interne la poziţia 838.

Tiparul executat la S.C. DOSOFTEI S.A. Iaşi

Eveniment cinematografic

Începînd de astăzi, la Iaşi, rulează în premieră "Chaplin"

Producţie a studiourilor "Carolco", "Le Studio Canal +", "RCS Video" şi "Lambeth Production", SUA, 1992.

Scenariul: Bryan Forbes, William Boyd, William Goldman (după "Povestea vieţii mele" de Charles Chaplin şi "Chaplin, viaţa şi arta sa" de David Robinson). Imaginea: Sven Nykvist. Montajul: Ann Coates. Muzica: John Barry. Producător şi regizor: Richard Attenborough.

Cu: Robert Downey jr. (Charles Chaplin); Dan Aykroyd (Mack Sennett); Geraldine Chaplin (Hannah Chaplin), Anthony Hopkins (George Hayden), Kevin Kline (Douglas Fairbanks), Moira Kelly (Oona O'Neil şi Hetty Kelly), Paul Rhys (Sydney Chaplin), Diane Lane (Paulette Godard), Milla Jovovich (Mildred Harris), Kevin Dunn (Agentul FBI Edgar Hoover), Penelope Ann Miller (Edna Purviance), Nancy Travis (Joan Barry), James Woods (Joseph Scott), John Thaw (Fred Karno), Marisa Tomei (Mabel Normand).

distribuitor: Guild Film romania.

Ideea de a face un film despre Charlie Chaplin i-a fost sugerată lui Richard Attenborough, în 1988, de către producătorul asociat Terence Clegg şi partenera sa în afaceri, Diana Hawkins. Attenborough a mărturisit deseori: "Nu-mi place ficţiunea. Îmi place să fac filme despre oameni adevăraţi. Oameni care, într-un fel, schimbă lumea din jurul lor". Lumea pe care Charlie Chaplin a schimbat-o, făcînd-o de nerecunoscut, este, bineînţeles, propria lume a lui Attenborough - aceea a filmului şi se poate spune că "micul vagabond" Charlot a fost acela care l-a atras către această lume, în primul rînd. Tenacitatea lui Attenborough, atunci cînd este îndrăgostit de subiectul unui film, este deja binecunoscută. Filmului "Gandhi", care i-a adus lui personal două din cele 8 premii Oscar 1982, i-au trebuit 20 de ani pentru a vedea lumina ecranului. Un alt proiect este filmul său despre Thomas Paine, un militant radical al secolului al XVIII-lea, ambiţie pe care o hrăneşte încă din 1940, cînd a citit cartea lui Paine "The Rights of Man". "Producţia şi regia unui film necesită mai multă energie, devotament şi entuziasm decît orice altă activitate pe care o cunosc" - spune Attenborough. "Pur şi simplu nu pot începe un proiect dacă nu cred în el, din pasiune. Numiţi-mă încăpăţînat, dar dacă cineva îmi spune că proiectul este imposibil, asta îmi întăreşte hotărîrea de a-l aborda. Şi sînt hotărît să nu cedez niciodată". Realmente, Attenborough a avut nevoie de mai multă tenacitate pentru ca, între 1988 şi 1992, să facă rost de fondurile necesare filmului "Chaplin" şi să alcătuiască atît distribuţia, cît şi echipa de tehnicieni care-i vor materializa proiectul mult visat. Din perspectiva ultimilor ani ai vieţii lui Chaplin, regizorul Attenborough pătrunde în spatele "scenei", a scandalurilor şi a legendei, pentru a da la iveală o originală poveste a acestui extrem de popular şi iubit personaj. Cine a fost în realitate acest Charlot nonconformist, care a devenit cel mai celebru om din lume? A fost libertin sau pur şi simplu un solitar vulnerabil? A fost un activist comunist periculos sau un umanist bine intenţionat? Şi, în fond, care a fost motivaţia acestui neobosit perfecţionism care aproape l-a distrus, dar al cărui rezultat a fost apariţia unuia dintre cei mai mari clasici ai cinematografiei tuturor timpurilor? Pentru că sub costumul de clovn se ascundea, întotdeauna, un paradox. Charlot, cu faţa vopsită în alb, cu chipul îmbietrit şi cu mustăcioară neagră, este inspirat din vechea tradiţie a circului şi comediei dell arte. El s-a născut într-o perioadă în care putea să încînte pe oricine şi oriunde. Mesajul său universal nu era îmbrăcat nici în straiele eroismului nemăsurat şi nici sub chipul răutăţii fundamentale. Era pur şi simplu reflecţia omului obişnuit în mod tragic cu acea capacitate, de invidiat, de a persifla şi de a pedepsi autoritatea cu absurditatea. Charlot a apărut în 75 de filme, fără să scoată nici un cuvînt, cu excepţia ultimei pelicule. Şi, cu toate acestea, el s-a adresat, cu elocvenţă, fiecărei naţiuni de pe Terra şi, pînă în zilele noastre, rămîne cel mai cunoscut comic pe care l-a ştiut vreodată omenirea.

Filmul "Chaplin" este o minuţioasă explorare a sufletului uman, povestea unui creator genial, obsedat de idealul perfecţiunii, care nu numai că a supravieţuit unei copilării mizere, dar a reuşit, printr-o alchimie unică, să-şi transforme sărăcia şi tristeţea într-un umor de aur, pe înţelesul oricui şi de oriunde. De-a lungul unei prodigioase cariere, Charles Spencer Chaplin (1889-1977) a fost actor, regizor, scenarist, monteur, compozitor, producător, publicist. Opera lui marchează însăşi evoluţia cinematografului de la epoca de aur a "marelui mut" la revoluţia sonorului. Filmele pe care le-a realizat: "The Champion" (1915), "The vagabond" (1916), "Easy Street", "The Cure", "The Immigrant", "The Adventurier" (1917), "A Dog's Life", "Charlot Soldat" (1918), "The Kid" (1921), "The Pilgrim" (1923), "The Gold Rush" (1925), "The Circus" (1927), "City Lights" (1930), "Modern Times" (1935), "The Great Dictator" (1940), "Monsieur Verdoux" (1946), "Limelight" (1952), "A King in New York" (1956), "A Countess from Hong Kong" (1967) sînt unanim apreciate piese antologice ale celei de-a şaptea arte, multe dintre ele figurînd în clasamentele celor mai bune filme ale tuturor timpurilor. În semn de omagiu şi de înaltă preţuire, marele cineast a fost distins, în 1972, cu un premiu Oscar onorific. Chaplin avea atunci 83 de ani şi trăia, de două decenii, retras undeva, în Elveţia, în mijlocul numeroasei sale familii. Filmul evocator al vieţii şi activităţii sale se încheie cu această scenă emoţionantă în care America, pe care a iubit-o atît de mult, deşi n-a devenit niciodată cetăţean american, îl încoronează şi îl recunoaşte drept "regele comediei" şi unul dintre inegalabilii promotori şi creatori ai cinematografiei. La acea ceremonie, Daniel Taradash, pe atunci preşedinte al Academiei Americane de Artă Cinematografică, a citit inscripţia care fusese gravată la baza strălucitoarei statuete: "Lui Charles Chaplin, pentru incomensurabilul efect pe care l-a obţinut transformînd filmul într-o formă a artei secolului nostru".

Cinematograful "Victoria", 4-10.06.1993, ora 19.00.

"Bătălie disperată" ("Die Hard")

Producţie a studiourilor "Gordon C." şi "Silver Pictures", sub egida companiei "Twentieth Century Fox", SUA, 1988.

Scenariul: Jeb Stuart şi Steven E. de Souza (după un roman poliţist de Roderick Thorp). Imaginea: Jan De Bont. Muzica: Michael Kamen.

Efectele speciale: Richard Edlund. Regia: John McTiernan.

Cu: Bruce Willis (John McClane), Bonnie Bedelia (Holly McClane), Alan Rickman (Hans Gruber), Reginald Veljohnson (Al Powell), Alexander Godunov (Karl), William Atherton (Thornburg), James Shigeta (Takagi).

Distribuitor: "20-th Century Fox".

Prima parte a unui thriller de mare succes al cărui protagonist este simpaticul şi mereu inventivul Bruce Willis, care ne este deja familiar datorită rolurilor de excepţie pe care le-a susţinut în serialul TV "Maddie şi David", precum şi în filmul "Ultimul samaritean".

Nimeni nu putea fi mai potrivit ca Bruce Willis pentru a-l întruchipa pe acest John McClane, un fost poliţist, solitar, obosit şi distrat, care, fără voia lui, se trezeşte prins într-o senzaţională şi "disperată bătălie" de salvare a unor ostatici... O echipă de profesionişti, în frunte cu regizorul McTiernan (autorul unor thriller-uri cu priză la public: "Nomads", "The Hunt for Red October", "Predator", "Vraciul din junglă") şi un subiect extrem de captivant, asigură calitatea acestui film şi-l recomandă spectatorilor de toate vîrstele.

Cinematograful "Republica", 4-10.06.1993, orele 9.00, 11.30, 14.00, 16.30, 19.00.

Grupaj realizat de C. PETRILĂ

ROBERT DOWNEY jr. (Interpretul lui Charlie Chaplin)

Născut în 1964, Robert Dawney jr. este unul dintre tinerii actori despre care se vorbeşte astăzi la Hollywood. Pentru rolul lui Chaplin, el a fost ales de Attenborough, în urma unei riguroase selecţii la care au participat peste 30 de actori. "Fără actorul potrivit, filmul nu putea să existe, pentru că CHAPLIN este tot filmul", mărturiseşte regizorul. "Mulţi credeau, şi poate pe bună dreptate, că singurul lucru de care avea nevoie cel care urma să dea viaţă acestui personaj era să ştie să răsucească bastonul şi să imite mersul vagabondului Charlot. Problema este că fiecare actor adevărat ştie să facă acest lucru. Ceea ce căutam era un talent cu multiple alte faţete şi, în caz că exista, ar fi fost ceva extrem de rar, aproape unic".

În 1991, văzîndu-l pe Robert Downey jr., Attenborough a fost de-a dreptul entuziasmat de calităţile demonstrate de tînărul star la probele de filmare: "Pur şi simplu ieşea din ecran! Numi puteam lua ochii de la el! Bineînţeles, era colosal în partitura micului vagabond, rol pe care-l pregătise. A izbutit - cu foarte puţine exerciţii - să dobîndească şi un accent englezesc foarte credibil. Dar ceea ce m-a impresionat cel mai mult, a fost abilitatea lui, la numai 26 de ani, de a se transforma în matur, de a fi credibil în rolul personajului la 20, la 30, la 40 de ani şi aşa mai departe... Şi asta am descoperit-o în timpul testului pe ecran, fără să-l avertizez. Nu a avut scenariul, nici pregătirea să facă asa ceva, nimic".

Robert Downey jr. în rolul lui Charles Chaplin

În momentul testului pentru Chaplin, Robert Downey jr. avea cîteva filme la activ, printre care: **"Soap Dish"**, **"Air America"** (prezentat şi în România), **"Chances Are"**, **"Less Than Zero"**. În perioada pregătirilor pentru declanşarea producţiei filmului "Chaplin", Robert Downey jr. a refuzat orice alt angajament şi şi-a petrecut timpu studiind şi îmbibîndu-se de tot ceea ce înseamnă Charlot. Cu ajutorul unui mim, el şi-a schimbat total expresia corpului pentru a deveni "micul vagabond". A citit toate cărţile referitoare la Chaplin. A vizionat toate filmele marelui comic şi i-a studiat cu atenţie vocea şi gesticulaţia, urmărindu-l în jurnalele de actualităţi şi în filmele documentare. A angajat un antrenor de tenis şi a învăţat să joace, asemenea lui Chaplin, cu mîna stîngă. Ajutat de un profesor lingvist, şi-a însuşit accentul Cockney şi apoi engleza aleasă pe care o vorbea Chaplin în ultimii ani ai vieţii. La "Museum of Moving Image", pe malurile Tamisei, i-a convins pe arhivari să-l lase să încerce ghetele lui Charlot, purtate în rolul vagabondului şi a păstrat ca pe o comoară un trabuc presat peste care a dat într-un buzunar interior al celebrului frac găurit. Aproape un an de zile, Robert Downey jr. s-a pregătit pentru rol, abordînd toate modalităţile care-i erau la îndemînă. Apoi, în octombrie 1991, a venit, în sfîrşit, clipa cînd a trebuit să fie Chaplin pentru prima oară în faţa camerei de luat vederi. "A fost o misiune atît de înaltă", a concluzionat el mai tîrziu, cînd filmările s-au încheiat, "dar dacă plonjezi într-un personaj mai multă vreme, el devine parte din tine. Charlot e în mine pentru totdeauna!".

Comunicat

din partea Federaţiei Române a Cinecluburilor-Cinemateca

În ziua de 27 mai 1993 a luat fiinţă Federaţia Română a Cinecluburilor-Cinemateca, asociaţie liberă ce cuprinde 14 cinecluburi-cinemateca din întreaga ţară, deschisă şi altor grupări cu acest profil care doresc să se afilieze.

Federaţia Română a Cinecluburilor-Cinemateca este o organizaţie non-profit, idealurile şi scopurile ei fiind o continuare a unei nobile şi generoase iniţiative, devenită tradiţie, exprimată de Nestor Cassvan, redactor-şef al primei reviste româneşti de istoria, critica şi teoria artei cinematografice, "Film", în primul număr din noiembrie 1923, în articolul-program "Ţinta noastră": ...să se ocupe de arta cinematografică... să fie o legătură între marele public şi acei care se silesc să-i satisfacă setea de frumuseţe",

De asemenea, idealurile şi scopurile noastre sunt identice cu cele ale Arhivei Naţionale de Filme şi ale Cinematecii Române, instituţii culturale de prestigiu şi importanţă naţională şi internaţională.

Scopul nostru fundamental este ca, prin mijlocirea artei cinematografice, să contribuim la stimularea, formarea şi afirmarea gustului pentru frumos al publicului nostru, componentă importantă a personalităţii umane. Formele prin care vom îndeplini acest deziderat sunt, în primul rînd, proiecţiile de filme, prezentarea acestora sub forma unor cursuri de cultură cinematografică, însoţite de programe de sală, discuţii cu spectatorii, cronici şi eseuri publicate în presa locală, întîlniri cu critici de artă, regizori, actori, operatori, compozitori etc.

Urmărim, într-o largă perspectivă, să oferim spectatorilor noştri o imagine cît mai clară asupra evoluţiei artei cinematografice, relevînd conturarea unor curente, şcoli, tendinţe, teme, motive, idei, formule artistice şi mijloace de expresie, contribuţia unor regizori, actori, operatori etc. la dezvoltarea limbajului cinematografic.

În această complexă întreprindere vom pune accentul pe specificul artei cinematografice, ca limbaj, ca artă de sinteză, în contextul celorlalte arte, al culturii.

Singurul criteriu pe care îl vom folosi, în selectarea şi propunerea spre vizionare a filmelor, va fi cel valoric, rezultînd din folosirea unor criterii specifice tuturor artelor cît şi specifice numai artei cinematografice.

Dorim ca fiecare vizionare să nu fie numai o simplă proiecţie, ci un act de cultură de largă întindere, de largă cuprindere.

Bineînţeles, vom pune accentul pe tot ceea ce este valoros în evoluţia cinematografiei noastre, privită în contextul larg al evoluţiei cinematografiei universale, relevîndu-i, ca şi în cazul altor cinematografii, şcoli, curente etc., specificul, particularităţile, originalitatea.

Acest efort al nostru îl dorim în direcţia evidenţierii unor estetici, a unor poetici care, considerăm, constituie însăşi esenţa artei cinematografice, privite, însă, nu ca scop în sine, ci ca instrumente pentru descoperirea, receptarea şi asimilarea operei de artă cinematografice.

De asemenea, un alt obiectiv esenţial al nostru este acela al relevării căilor prin care cinematografia universală, operele de artă cinematografică pot fi asimilate, pot fi încorporate sufletului şi spiritului românesc, culturii noastre. Vom încuraja şi vom sprijini mişcarea naţională a creatorilor amatori, prin statut social, dar profesionişti prin valoarea operelor lor cinematografice.

Considerăm întreprinderea noastră ca un semn de iubire, de bucurie, de libertate, de încredere în idealuri de bine, frumos şi adevăr. Considerăm întreprinderea noastră, eforturile noastre, ca o parte a eforturilor depuse de şcoală, de alte instituţii de cultură pentru înălţarea patriei noastre, a naţiunii noastre.

În numele Federaţiei Române a Cinecluburilor-Cinemateca

Preşedinte,
Mircea DUMITRESCU

Cronica filmelor de la cinemateca studenţească (IV)

Roberto Rossellini - *"Generalul de la Rovere" ("Il generale della Rovere")*

Neorealismul italian, manifestat simultan în literatură şi în cinematografie, derivă din încercarea, după primul război mondial, de revigorare a verismului (realismul şi naturalismul de nuanţă italiană, sfîrşitul sec.XIX), încercare eşuată prin proliferarea fascismului; dar, mai ales, din cele trei direcţii ale literaturii interbelice: proza comportamentistă (Giuseppe Berto), proza fantastică (Dino Buzzati) şi proza neorealistă (Alberto Moravia). Născut din experienţa războiului, continuînd tradiţia realistă europeană, neorealismul italian are o încărcătură pasională, o atitudine polemică anti-aulică şi se manifestă prin triumful impersonalităţii ce coexistă cu angajarea ideologică, prin epicul privit ca fapt de cronică (el vor prelua de la teoreticianul verismului formula faptului şi a personajului "de carne, osse şi sînge"), prin surprinderea existenţei cenuşii a omului mărunt, prin limbajul omului de pe stradă, chiar dialectal, prin refuzul stilului cult, prin caracterul popular în raport cu atitudinea panetnalistă a realismului precedent, prin aceea că creatorul se simte solidar cu personajele sale. Neorealismul italian se manifestă prin numeroase capodopere, dar şi printr-o varietate de stiluri. Cel mai important teoretician al acestui curent a fost Cesare Zavatini, un remarcabil scenarist. Neorealismul, în cinematografie, este anunţat de primele filme ale lui Vittorio de Sica şi de "Obsesie" al lui Luchino Visconti (1942), Roberto Rossellini (1.V.1908 - 8.V.1977) fiind considerat părintele lui prin **"Roma, oraş deschis"** (1945, Marele premiu, Cannes, 1945), **"Paisa"** (1946, Medalie de Aur, Veneţia) continuînd cu **"Germania, anul zero"** (1947), filmele cu Ingrid Bergman, de care l-a legat o mare iubire şi o rapidă căsătorie, cu toată dezaprobarea Americii, ocupînd un loc aparte în filmografia sa: **"Stromboli"** (1949), **"Europa ' 51"** (1952), **"Călătorie în Italia"** (1953), episodul din **"Suntem oameni"** (1954), "Teama" (1954) şi **"Ioana d' Arc pe rug"** (1954). Documentarul **"India"** (1958), **"Generalul de la Rovere"** (1959), **"Era noapte la Roma"** (1960) şi **"Vanina Vanini"** (1961) au noi baze estetice şi artistice, apropiate de modelele şi formulele filmelor din perioada 1945-1948. În 1962 activitatea sa cinematografică este încheiată.

"Generalul de la Rovere", Leul de argint, Veneţia, 1959, după povestirea lui Indro Montanelli, este povestea unui om de nimic, Bardone, care, în închisoare, adică în planul constituirii, în confruntarea cu sine însuşi parcurge un traiect existenţial de la subom la erou. Aici este dezbătută ideea relativităţii firii umane. Este un film despre redescoperirea sinelui prin asumarea unei responsabilităţi, prin renaşterea sentimentului solidarităţii, într-o situaţie limită, cîci război. Este o meditaţie despre destin, despre resursele inepuizabile ale omului, ale lumii lui interioare, o meditaţie despre raportul om - istorie.

• Luchino Visconti - *"Ghepardul" ("Il Gatopardo")*

Luchino Visconti (2.XI.1906-1976) are o strălucită ascendenţă nobiliară, cunoscută pînă în sec.13. Între anii 1277-1447 familia Di Modrone a condus treburile Cetăţii Milano, iar lui Gian Galeazzo I se datorează ridicarea falmosului Dom. Trecînd în tinereţe printr-o puternică criză sentimentală şi mistică, debutînd ca scenarist, în perioada pariziană va fi ajutor de regizor al lui Jean Renoir la "Azilul de noapte" şi "O plimbare la ţară". În 1936, şi la "Tosca". La Paris este important, pentru evoluţia lui, contractul cu stînga politică "Frontul popular", întors în Italia, lui şi altor prieteni tineri li se datorează apariţia revistei de istorie, critică şi teoria artei filmului "Cinema" (1936), oponentă regimului fascist. Cu **"Obsesie"** (1942), un film de pasiuni oarbe şi violenţă, distruge tradiţia idilică a cinematografului italian interbelic. Regizează numeroase spectacole de teatru şi de operă. Filmografia lui ne oferă nu numai spectacolul evoluţiei unui regizor bine individualizat printr-o temă dominantă, deteriorarea fizică, psihică şi morală a omului, prin formula filmului narativ, printr-un extraordinar simţ al construcţiei, al compoziţiei, dar şi spectacolul unei drame puternice: frămîntări pentru regăsirea unei formule ideale care să împace fondul cu forma. De la **"Pămîntul se cutremură"** (1948) la **"Inocentul"** (1976), el trece de la încercarea de conciliere a esteticii plebee cu cea aristocratică la perfecta sinteză fond-formă, trilogia germană fiind expresia cea mai convingătoare a acestor chinuitoare căutări (**"Amurgul zeilor"**, 1969; **"Moarte la Veneţia"**, 1971, şi "Ludwig", 1972).

"Ghepardul" (1962, Palmes d' Or, Cannes, 1962) după romanul omonim al lui Giuseppe Tomaso din Lampedusa, este un film despre actul de deces al unei lumi, cea tradiţională, şi despre actul de naştere al unei lumi noi, cea modernă. Aici se vede calitatea lui constantă, punerea în scenă fără nici un fel de impurităţi documentaristice, arhivistice. Este un film despre înţelegere. De aceea Contele de Salina (aici, cel mai solid rol al lui Burt Lancaster) este un erou tragic. El înţelege destinul, merge conştient în întîmpinarea lui. Ieşirea de pe scena istoriei nu este o renunţare, ci forma cea mai impresionantă a celei mai necruţătoare dintre lupte, lupta cu sine însuşi. Memorabilă este marea scenă a balului, ca şi aceea a ieşirii de pe scena istoriei. Culoarea, ca întotdeauna, şi nu numai la Visconti, este personaj. Avea în proiect filmul "În căutarea timpului pierdut", scenariul fiind publicat în 1986 de Editura "Mondadori".

Din 1987, la Forii d' Ischia, locul unde marele regizor îşi petrecea vacanţele anual, se organizează "Zilele Visconti" ("Per Luchino Visconti"), prilej cu care se acordă Premiul Person

Mircea DUMITRESCU

HOROSCOP

BERBEC (21 mart. - 20 apr.): Sînteţi încurajat(ă) în planurile pe care vi le faceţi. O cunoştinţă apropiată se oferă să vă ajute. Aveţi mici neplăceri băneşti, dar asta nu vă deranjează prea tare.

TAUR (21 apr. - 20 mai). Reuşiţi să vă rezolvaţi (aproape) toate problemele acestei zile. Seara, însă, veţi pica pur şi simplu de oboseală. Încercaţi să vă dozaţi eforturile - rezultatele vor fi poate, mai puţin spectaculoase, dar veţi fi mai puţin stresaţi.

GEMENI (21 mai - 21 iun.) Surpriza zilei v-o oferă colegii de serviciu sau vecinii. Se pare că nu sînteţi foarte pregătiţi pentru a o primi şi sînteţi atît de uluit(ă), încît vă veţi reveni cu greu.

RAC (22 iun. - 22 iul.): Capacitatea de analiză şi intuiţia cu care sînteţi dotat vă ajută să vedeţi clar capcanele propunerii care vi se face. Acţionaţi prudent şi cu diplomaţie.

LEU (23 iul. -22 aug.): Astăzi aveţi o zi norocoasă. Vă faceţi o relaţie folositoare dacă veţi şti cum să o folosiţi. Vitalitatea pe care o demonstraţi îi va impresiona pe cei din jur.

FECIOARĂ (23 aug. - 22 sep.): Îndrăzniţi să vă concretizaţi ideile. Sînt cu adevărat valoroase şi vă pot aduce avantaje importante. Aveţi nevoie doar de puţin curaj şi iniţiativă pentru a învinge inerţia.

BALANŢĂ (23 sep. - 22 oct.): Vă stăpîneşte neîncrederea şi nervozitatea. Nu aceasta este calea de a vă rezolva cu bine problemele. Chiar dacă nu prea aveţi motive de satisfacţie, luptaţi pentru a schimba ceva în bine!

SCORPION (23 oct. - 21 nov.): Forma dumneavoastră oscilează: de la foarte bine la ceaiată extremă. Ziua de astăzi nu prea vă satisface. Nu încercaţi să luaţi vreo hotărîre importantă, aveţi mari şanse să fiţi influenţat(ă) de dispoziţia de moment.

SĂGETĂTOR (22 nov. - 21 dec.): Începeţi, din nou, o traiectorie ascendentă. Creativitatea dumneavoastră se manifestă din plin; păcat că nu prea aveţi capacitate de concentrare şi putere de muncă în această perioadă.

CAPRICORN (22 dec. - 19 ian.): Vă încearcă remuşcările pentru aroganţa cu care aţi tratat o mică neînţelegere. Ceva mai multă răbdare şi puţin tact v-ar fi ajutat să treceţi uşor peste momentele neplăcute.

VĂRSĂTOR (20 ian. - 18 feb.): Sensibilitatea dumneavoastră este excesivă. Vi se pare că toată lumea încearcă să vă facă rău. Căutaţi să vedeţi şi partea bună a lucrurilor - lumea nu-l urăşte numai din duşmani.

PEŞTI (19 feb. - 20 mart.): O depresiune trecătoare vă marchează ziua. Sînteţi influenţat de /părerile altora, care nu vă binedispun din cale-afară. Aveţi mare nevoie de puţină relaxare. Gîndiţi-vă la asta în perspectiva weekend-ului.

LEGENDĂ

- o zi excelentă
- o zi bună
- nu vă merge grozav
- mai bine nu încercaţi nimic important

Ce femei preferă bărbatul născut în zodia ... (III)

... SĂGETĂTORULUI - Bărbatul născut sub semnul acestei zodii este extrem de instabil. Aproape niciodată nu sfîrşeşte ceea ce a început. Această caracteristică se reflectă şi în viaţa sa sentimentală. Mereu în căutarea adevărului şi ştiinţei, Săgetătorul e un semn de Foc, neliniştit şi animat de idealuri. Partenera care îi poate cuceri cel mai uşor trebuie să-l fie, mai întîi de toate, tovarăşă de călătorii şi de căutări, să-l accepte şi să-l împărtăşească ideile fanteziste, echilibrîndu-le cu ceva spirit practic. Semnele de pămînt posedă acest spirit practic, în schimb sînt lipsite de imaginaţie. Dacă pot supini acest din urmă defect urmîndu-l pe Săgetător în toate încercările lui, atunci devin partenere ideale. Dacă, însă, îi sufocă entuziasmul cu reproşuri mărunte, menajul va eşua lamentabil.

... CAPRICORNULUI - Deşi e o fire practică, bărbatul Capricorn este dominat de emoţii şi sentimente profunde. Este uşor de decepţionat, iar stările sale depresive sînt deasul de dese. Persoană austeră prin definiţie, va prefera o parteneră discretă şi stabilă din punct de vedere emoţional, care să-l echilibreze şi să-l sprijine. În menajul Capricornului, femeia este elementul dinamic şi, de cele mai multe ori, factorul de decizie. Chiar dacă acceptă autoritatea acestui bărbat născut în zodia Capricornului nu poate suferi excesele, aşa încît va fi mai uşor de condus cu ajutorul tactului şi al răbdării.

CARNETUL ZILEI

VINERI, 4 IUNIE 1993

Sf. Mitrofan, patr. Constantinopolului; Cuv. Sofia

VREMEA

predominant frumoasă şi caldă în cursul zilei, va deveni, treptat, instabilă în a doua jumătăţe a intervalului. Cerul va fi variabil la senin în cursul primei părţi a zilei şi va deveni, treptat, noros. Pe alocuri, în primele ore ale serii şi pe arii extinse în restul intervalului se vor produce averse de ploaie şi descărcări electrice. Vîntul va sufla slab la moderat şi va prezenta intensificări de scurtă durată din sector nord-est. Valorile maxime vor oscila între 20 şi 25 grade iar cele minime între 8 şi 15 grade. **Ion Sabin ISTRATE Centrul de Prevedere a Vremii Bacău)**

TELEVIZIUNE

TVR I 7,00 TVM • Telematinal • 10,00 TVR Iaşi • 11,00 TVR Cluj-Napoca • 12,00 Film serial "Noii aşi ai cerului albastru" (8) • 13,00 Videosatelit • 13,30 Desene animate "Macron I" • 14,00 Actualităţi • 14,15 Ora de muzică • 15,00 Didactica • 15,25 Teleşcoală (engleză americană) • 16,00 Cheia succesului • 16,30 Descoperirea planetei • 17,00 Actualităţi • 17,05 Arte vizuale • 17,35 Pro patria • 18,35 Muzică populară • 19,00 Cultura în lume • 19,30 Desene animate "Pinochio" • **20,00 Actualităţi** • 20,35 Sport • **20,45 Film serial "Destinul familiei Howard"** (71) • 21,45 Viaţa parlamentară • 22,15 Magia dansului • 22,45 Gong! 23,15 Actualităţi • 23,30 Magazin cinematografic • 0,30 Reluare: Veniţi cu noi pe programul doi!

TVR II: 13,00 Tenis: Semifinalele masculine ale marelui turneu "Roland Garros" • 18,00 Emisiune în limba germană • 19,00 Concertul Filarmonicii "Moldova" din Iaşi • 21,00 TVM • Mesager • 21,30 Viaţa spirituală • 22,00 TV5 Europe • 22,35 Refrene fără vîrstă.

RADIO IAŞI

6,00 Diminetile noastre • 8,00 Buletin de ştiri • 8,10 Flori al cîntecului popular românesc • 8,30 Convorbiri literare • 9,00 Radiosfera • 12,00 Radio Chişinău • 13,00 Radiojurnal • 13,20 Albumul cîntecului francez • 14,00 Expomelodii • 15,00 Pe-un picior de plai • 15,30 Swing Jazz • 16,00 Radiojurnal • 16,15 Radiograme • 18,20 Corespondenţa radio de muzică populară • 19,00 Univers muzical • 21,00 Evenimentele zilei • 21,20 Univers muzical.

CINEMATOGRAFE

• **VICTORIA** (Tel. 112502): **"The Doors"** producţie SUA, film muzical dedicat lui Jim Morrison; premieră, orele 9; 11,30; 14; 16,30. **"Chaplin"** producţie SUA, film biografic, premieră, ora 18.

• **REPUBLICA** (Tel. 114327). **"Bătălie disperată"**, producţie SUA, thriller poliţist orele: 9, 11, 13, 15, 17, 19.

• **COPOU** (Tel. 145736). **"The Bodyguard"**, producţie SUA, 1992, thriller romantic cu Kevin Costner şi Whitney Houston, 31.V-6.VI.1993, orele: 9; 11,30; 14; 16,30, 19.

• **DACIA** (Tel. 164740) **"Rambo III"**, producţie SUA, 1988, thriller cu Sylvester Stallone, 31.V-6.VI.1993, orele: 9; 11; 13; 15; 17; 19.

• **TINERETULUI** (Tel. 117178). **"Ultimul samaritean"**, producţie SUA, 1991, film poliţist cu Bruce Willis, 31.V-6.VI.1993, orele: 9; 13; 15; 17; 19.

Sîmbătă, 5 iunie 1993 Anul III, Nr. 129 (585) 8 PAGINI - 50 LEI

cotidian de informaţii

Monitorul

Viceprimarul a propus mărirea taxei pentru taximetriştii particulari

Domnul viceprimar Vasile Dumitriu a precizat ieri că s-a făcut propunerea ca impozitul forfetar trimestrial pentru activitatea de taximetrie pentru persoane fizice, cît şi pentru colaboratori cu autoturism propriu ai societăţilor comerciale ce desfăşoară activităţi de taximetrie, să crească de la 18.000 lei/trimestru la 33.000 lei/trimestru. Propunerea a fost făcută în urma comunicării primite de la Consiliul local al oraşului Bucureşti, care a stabilit pentru această activitate un impozit de 45.000 lei/trimestru.

Valoarea de 33.000 lei/trimestru pentru acest impozit urmează să fie studiată de o comisie economică şi aprobată de Consiliul Municipal Iaşi. Data probabilă de intrare în vigoare este 1 iulie 1993.

Cristian DUNAR

Zvîrcolirile industriei ieşene

Salariaţii de la AGMUS au ieşit în stradă

• în faţa Palatului Culturii, prefectul Dan Gâlea i-a anunţat că o bancă din Suceava va acorda un împrumut de 200 milioane lei pentru relansarea activităţii întreprinderii •

În cursul zilei de ieri, începînd cu ora 10,45, angajaţii de la S.C. AGMUS S.A. au pornit într-un marş de atenţionare a administraţiei locale în legătură cu situaţia economică a firmei lor. Deplasarea a avut loc de la sediul societăţii pînă în piaţa Palatului Culturii, unde manifestanţii au trimis o delegaţie prefectului Dan Gâlea solicitîndu-i încă o dată ajutorul. Trebuie reamintit faptul că în cursul zilei de joi, 3 iunie, trei delegaţii ale salariaţilor au fost primite la Consiliul Judeţean şi la Prefectură pentru a li se demonstra că autorităţile s-au implicat în rezolvarea problemelor societăţii AGMUS. La solicitarea celor 350 de participanţi la miting, prefectul Dan Gâlea a anunţat personal faptul că sucursala din Suceava a CREDIT BANC a acordat un împrumut în valoare de 200 milioane lei pentru relansarea activităţii. Singura problemă care se pune constă în absenţa unei persoane abilitate să semneze actele necesare primirii creditului, deoarece directorul economic al societăţii este internat în spital iar postul de şef al serviciului financiar este vacant. În această situaţie este nevoie de numirea, cu delegaţie, a unei persoane care să preia prerogativele posturilor amintite. Conform afirmaţiilor făcute de prefect, în cursul zilei de luni, 7 iunie a.c., Poliţia municipiului va pune la dispoziţie firmei ieşene o maşină specială pentru aducerea banilor de la Suceava. Referitor la redresarea situaţiei economice a societăţii, prefectul a subliniat că acest fapt depinde numai de modul de acţiune al conducerii.

Alin TOCAN

• Urcat pe soclul statuii lui Ştefan cel Mare, prefectul judeţului i-a anunţat pe demonstranţi că împrumutul pe care l-au cerut le-a fost acordat de o bancă suceveană •

A apărut o nouă monedă de 10 lei

De la 1 iunie, Banca Naţională a României a introdus în circulaţie o nouă monedă de 10 lei care are următoarele însemne: pe o faţă apare înscrisul "10 lei" cu lauri dedesubt iar pe cealaltă faţă apare stema României şi anul emiterii, 1993. Această nouă emisiune se încadrează într-un program al BNR de a schimba toate monedele şi bancnotele pe care nu apare stema României. Următoarea monedă care va fi pusă în circulaţie, cu modificarea amintită, este cea de 1 leu.

Costel STROESCU

Studenţilor străini li s-au confiscat zeci de mii de dolari falşi

La serviciul de schimb valutar al Filialei ieşene a Băncii Comerciale, studenţilor străini ce-şi plăteau taxele de învăţămînt li s-au confiscta mari sume în valută. Conform unei surse din interiorul băncii, căreia îi păstrăm anonimatul, este vorba de zeci de mii de dolari falşi îndeosebi în bancnotele de 50 şi 100. Aceştia se predau Poliţiei care, la rîndul ei îi remite Interpolului. Se crede că este vorba de o filieră internaţională. Păgubiţilor li se întocmeşte un proces verbal de confiscare "în alte ţări, Turcia de pildă, ei ar fi arestaţi", ni s-a precizat.

Cătălin MIHULEAC
Tiberiu BUJDEI

Cutremur în lumea halatelor albe

Cadrele universitare din medicină ce au depăşit vîrsta de 65 de ani vor fi pensionate

Ministerul Învăţămîntului a remis de curînd tuturor rectoratelor UMF din ţară un telex în care sînt precizate limitele de vîrstă pentru pensionarea cadrelor universitare. Astfel, vîrsta maximă de pensionare atît pentru femei cît şi pentru bărbaţi, a fost stabilită la 65 ani. Se menţionează că o parte a cadrelor didactice care deţin titlul de profesor îşi pot continua activitatea medicală în cadrul spitalelor în calitate de profesori consultanţi. Criteriile de apreciere a acestei funcţii vor fi stabilite de către Consiliul de administraţie al spitalului respectiv.

De asemenea, cadrele medicale pensionate mai pot lucra la policlinica cu plată sau la cabinete medicale particulare.

Reamintim că, în ce priveşte persoanele care lucrează în unităţi sanitare (spitale, policlinici, dispensare), acestea vor fi pensionate obligatoriu la vîrsta de 57 de ani femeile şi 62 de ani bărbaţii. Fac excepţie doctorii care îşi desfăşoară activitatea în sectoare medicale în care numărul medicilor specialişti este deficitar. Din informaţiile primite de la Direcţia Sanitară am aflat că Ministerul Sănătăţii, prof.dr. Iulian Mincu, a propus pentru legiferare Parlamentului ca limita de vîrstă în vederea pensionării tuturor persoanelor care lucrează în sectorul medical să fie tot de 65 de ani.

În şedinţa Senatului Mare al Universităţii de Medicină şi Farmacie Iaşi, din 31 mai a.c., s-a discutat problema cadrelor universitare ce au depăşit vîrsta de 65 de ani. Cu toate că în deschiderea şedinţei, prezidată de profesor doctor Carol Stanciu - rector al U.M.F. - s-a propus discutarea fiecărui caz în parte, votul s-a făcut în bloc. Cu o surprinzătoare majoritate (16 la 10), s-a decis pensionarea cadrelor universitare ce au depăşit această vîrstă. În această situaţie se găsesc 35 de profesori universitari. **(NEP)**

Asociaţia pentru Protecţia Cumpărătorilor de Autoturisme Iaşi a deschis un nou proces împotriva statului

• primul termen va fi pe 15 septembrie •

Într-un comunicat oficial adresat redacţiei noastre, comitetul de conducere al Asociaţiei pentru Protecţia Cumpărătorilor de Autoturisme Iaşi face cunoscut membrilor asociaţiei că joi, 3 iunie 1993, d-na Elena Schlicht, preşedinte al A.P.C.A. Iaşi, a deschis o nouă acţiune de drept comun prin care se cere statului român să predea beneficiarilor autoturismele contractate şi achitate în anii trecuţi sau să restituie sumele depuse pe carnetele CEC, recalculate, însă, conform ratei inflaţiei, adică valoarea actuală în lei a unui autoturism Dacia 1300 Standard. Acţiunea face obiectul dosarului 7182/1993 şi se află deja pe rolul Judecătoriei Sectorului I Bucureşti, avînd termen de judecată pe data de 15 septembrie 1993. A fost fixată această dată din cauza vacanţei judecătoreşti şi a reorganizării judecătoreşti care se apropie. Asociaţia din Iaşi este singura, din cele trei care activează în ţară, care a iniţiat acest nou proces. Totodată, a fost introdus şi recursul împotriva hotărîrii aceleiaşi judecătorii prin care pe 13 mai a.c. a fost anulată acţiunea de contencios administrativ, ce a durat circa doi ani, pe motiv că nu ar mai avea obiect, întrucît articolul 27, aliniatul 2 din Hotărîrea Guvernului nr.1109 din 1991, atacat de asociaţi în instanţă, ar fi fost abrogat între timp. Pentru alte detalii, cei interesaţi pot suna la tel. 141356, după ora 18,00.

Vali ŞTIRBU

Razie poliţienească printre traficanţii de valută

• "peştii mari" au scăpat •

Cu ocazia raziei efectuate în ziua de 2.06.1993 în faţa Băncii Naţionale de către organele de poliţie, au fost legitimate peste 35 persoane şi s-au aplicat 6 sancţiuni contravenţionale cu amenzi în valoare de 150.000 lei.

S-au confiscat: 205 mărci germane, 80$, 35.000 ruble, 68.700 lei. De asemenea, au fost ridicate în vederea cercetărilor: 3900 mărci germane, 1610 $, 52.000 lei.

Analizînd sumele de mai sus, care pentru un occidental sînt "bani de buzunar", se pare că "peştii cei mari" au scăpat. **(D.F.)**

Mecanicii de locomotivă se pregătesc de grevă generală

•dacă procesul va fi cîştigat de sindicalişti, pe 10 iunie se va declanşa acţiunea •

La data de 10 iunie este foarte posibil ca federaţia mecanicilor de locomotivă din România (F.M.L.R.) să declanşeze grevă generală. Amintim că pe data de 26 februarie a.c., F.M.L.R. a desfăşurat o grevă de avertisment de două ore, după care ar fi trebuit să urmeze greva generală. Aceasta din urmă nu a mai avut loc, deoarece într-o şedinţă urgentă a Curţii Supreme de Justiţie s-a hotărît amînarea oricărei forme de grevă, timp de 72 de zile. Totodată, Societatea Naţională a C.F.R. (S.N.C.F.R.) a acţionat în instanţă F.M.L.R. pentru grave prejudicii financiare aduse în timpul celor două ore de grevă de avertisment. După expirarea termenului de 72 de ore, F.M.L.R. a hotărît declanşarea grevei generale pe data de 26 mai a.c. dar nici aceasta nu a avut loc deoarece a fost amînată de către trei reprezentanţi ai federaţiei sindicale: domnul Marian Trifan - lider, Vasile Harangioiu - vicelider şi Corneliu Pavel - vicelider. Datorită faptului că anularea grevei a fost operată ilegal, fără consultarea Biroului executiv al federaţiei, cei trei au fost demişi din funcţii. Astfel, următoarea grevă generală a fost fixată pe data de 10 iunie a.c., cu o zi după pronunţarea sentinţei în procesul S.N.C.F.R. - F.M.L.R. Doamna Melania Serbia, secretara F.M.L.R., crede că rezultatul sentinţei ar putea să afecteze noua dată fixată pentru greva generală. Dacă procesul va fi cîştigat de către sindicalişti, atunci data de 10 iunie va rămîne definitivă pentru declanşarea grevei generale. În caz contrar, se va întruni Biroul executiv al federaţiei, care va stabili noua strategie de acţiuni sindicale.

A. INDERJOSCHI

Cel mai bătrîn mire ieşean de anul acesta are 82 de ani

De la începutul anului pînă pe 4 iunie, la Oficiul Stării civile din Iaşi au fost oficiate 877 de căsătorii.

Cea mai tînără mireasă a avut vîrsta de 16 ani, iar cel mai în vîrstă mire a fost domnul Ţenea Ştefan, în vîrstă de 82 de ani. Acesta se găseşte la a treia căsătorie, ca şi mireasa lui de altfel, în vîrstă de 57 de ani. Au fost oficiate şi căsătorii mixte, tinerele române fiind "răpite" de israelieni, francezi şi chiar englezi (doi).

Cele mai ieftine rochii de mireasă pot fi procurate de la magazinul de profil de pe strada Cuza Vodă şi costă între 12.000 şi 15.000 lei. **(Dan F.)**

Telefoanele interurbane vor funcţiona cu fise de 100 lei

Datorită majorării tarifelor telefonice începînd cu data de 1 iunie, de ieri 4 iunie se desfăşoară o acţiune de modificare a aparatelor telefonice publice. Astfel, telefoanele interurbane vor funcţiona cu fise de 50 şi 100 lei iar cele urbane cu fise de 20 lei. În aproximativ 10 zile vor fi adaptate toate telefoanele publice din municipiul Iaşi.

Dan FODOR

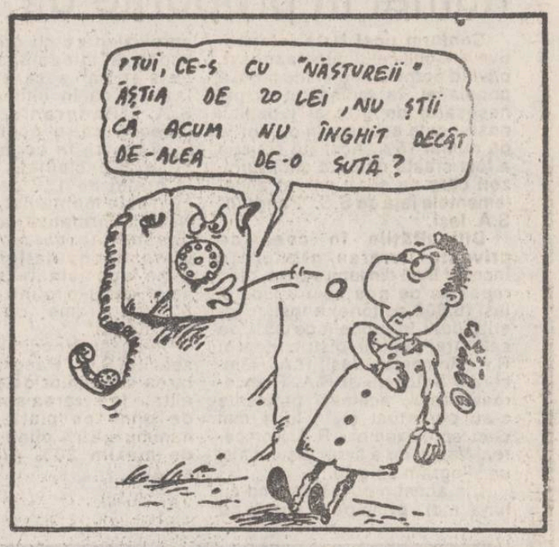

ASTĂZI - MONITORUL EXPRES

din nou cu dezvăluiri şi reportaje senzaţionale

• Lişman Arabul - regele cerşetorilor din Iaşi • FLORIN ZAMFIR, reprezentantul la Iaşi al milionarei Christine Valmy, a fost ţinut o noapte în pielea goală, într-un beci răcoros • Escrocheriile lui Vişoianu (sau Vişu, cum îl alintă domnul prefect), latifundiarul de la Ciurea •

Preşedintele Iliescu vrea un control direct al relaţiilor cu Chişinăul

■ *Noul ambasador al României în Republica Moldova va fi consilierul prezidenţial Marian Enache*

Recent, comisiile de politică externă ale Parlamentului au dat un aviz favorabil pentru numirea consilierului prezidenţial Marian Enache în postul de ambasador al României în Republica Moldova. Dl. Enache a fost preşedinte al C.F.S.N. Vaslui şi iniţiator al Declaraţiei de la "Podu-Înalt", text ce intenţiona să contracareze, înaintea alegerilor din mai ' 90, "Declaraţia de la Timişoara".

Ca urmare, dl. Enache a ajuns vice-preşedinte al Camerei Deputaţilor din partea F.S.N, devenind apoi unul dintre membrii marcanţi ai grupării "Un viitor pentru România".

. Ulterior, actualul consilier prezidenţial a condus Fondul Proprietăţii Private din Moldova, de unde a plecat la Cotroceni, în calitate de consilier juridic al preşedintelui Iliescu.

Trimiterea lui Marian Enache la Chişinău poate avea două explicaţii: ori preşedintele Iliescu vrea un control mai direct al relaţiilor cu Republica Moldova, ori se încearcă trecerea pe linie moartă a unui membru marcant al grupării "Un viitor pentru România" avînd în vedere că, totuşi, Chişinăul nu e Washington.

Într-o declaraţie acordată ziarului "Monitorul", dl. Traian Chebeleu, purtătorul de cuvînt al Preşedinţiei, a negat că ambele variante ar avea vreo legătură cu realitatea, aducînd în discuţie faptul că, potrivit Constituţiei, toţi ambasadorii sînt reprezentanţii oficiali ai preşedintelui.

Totuşi, dincolo de dezminţirile Preşedinţiei, este clar că preşedintele Iliescu acordă o importanţă sporită relaţiilor cu Republica Moldova şi vrea să aibă un om sigur la Chişinău, deoarece varianta îndepărtării lui Marian Enache de la Cotroceni ar intra în contradicţie cu recentele "implantări" de membri ai grupului "Un viitor pentru România" în diferite funcţii importante.

Lucian POSTU

De la 1 iunie

Salariile vor fi indexate cu 6%

Sindicatele ceruseră ca această indexare să fie făcută cu 7,4%

Confederaţiile sindicale prezente ieri la întîlnirea cu domnul Iacob Zelenco, împuternicitul special al Guvernului în relaţia cu sindicatele şi patronatul, au fost de acord iniţial ca de la 1 iunie a.c., să se acorde o alocaţie la indexarea veniturilor populaţiei de 6%, ca urmare a creşterii preţurilor de consum în lunile martie şi aprilie 1993, într-o proporţie mai mare decît s-a prognozat. Biroul Naţional Sindical, Confederaţia Univers şi Cartelul Alfa au propus ca nivelul corecţiei să fie de 7,4%, pentru că acest procent compensează mai bine efectul negativ propulsat de creşterea preţurilor Domnul Gheorghe Oană, secretar de stat al Ministerului Finanţelor a sugerat, ca acest procent să se stabilească şi să se acorde numai după cunoaşterea evoluţiei preţurilor de consum şi a salariului real din primele 5 luni ale acestui an. Această analiză va fi, probabil, finalizată în următoarele două săptămîni. Viitoarea întîlnire a comisiei de indexare va avea loc peste o lună şi jumătate, timp în care se vor finaliza propunerile pentru un nou sistem de indexare a veniturilor populaţiei. **(Mediafax)**

Situaţia investiţiilor străine în România

Ţările Comunităţii Europene deţin primul loc la investiţiile de capital

La începutul lunii iunie erau înregistrate la ARD 25.374 societăţi comerciale cu participare străină, avînd un capital social total de 668.518 milioane dolari. Majoritatea capitalului străin investit provine din ţările membre OECD (87%), acestora revenindu-le şi 54% din numărul de societăţi comerciale cu participare străină înfiinţate în România. Totodată, ţările membre CEE ocupă ponderea cea mai însemnată în cadrul ţărilor OECD, acestui grup de ţări revenindu-i 62% din capitalul investit şi 33% din numărul societăţilor comerciale cu participare străină înfiinţate. Pe zone geografice se constată în ceea ce priveşte capitalul investit existenţa a două zone principale: Europa de Vest (67%) şi America de Nord (17%). Referitor la numărul societăţilor comerciale cu participare străină predomină Europa de Vest (39%) şi Orientul Mijlociu (30%). **(Mediafax)**

Grecia a ratificat acordul de asociere a României la CEE

.În anul 1992, balanţa comercială a ţărilor din Europa de Est a fost deficitară, volumul importurilor fiind mai mare decît cel al exporturilor. În relaţiile cu ţările Comunităţii Europene, acestea din urmă au legiferat o serie de măsuri protecţioniste, pentru produsele porprii şi au impus bariere tarifare suplimentare pentru cele mai competitive mărfuri din Est.

De curînd, Grecia a ratificat acordul de asociere a României la CEE şi urmează ca, pînă în toamnă, să fie obţinute şi acordurile din partea Franţei, Spaniei, Portugaliei, Italiei şi celorlalte ţări membre. Acest proces va fi încheiat la mijlocul anului 1994, cînd România va fi considerată membră asociată la structurile economice ale CEE.

Trebuie amintit că, în cursul lunii mai, ţările Pieţei Comune au încheiat un acord cu ţara noastră, prin care o parte din produsele noastre beneficiază de scutiri importante ale tarifelor vamale.

Mihaela BREZEANU

Sindicatul Liber din RTVR consideră că a învins patronatul

Ieri la Judecătoria sectorului 1 a avut loc o nouă şedinţă de judecată cu privire la legislaţia grevei generale declanşate la 27 mai a.c., de salariaţii RTVR. Cu toate că greva a fost susţinută de către toţi salariaţii RTVR, în urma referendumului din 26 mai a.c. la solicitarea expresă a Administraţiei RTVR, în instanţă a fost chemat Sindicatul Liber.

Termenul de judecată a fost amînat pentru azi, din lipsa unor documente pe care Administraţia urmează să le prezinte pentru a-şi demonstra legitatea şi abilitarea în negocieri. Dl. Mihai Vînturache, vicepreşedintele Blocului Naţional Sindical, la care este alocat Sindicatul Liber ne-a declarat: "Pînă acum judecarea conflictului de muncă din Televiziune este un succes sindical. Tribunalul solicită de la Administraţia documente care fac obiectul unei revendicări sindicale. Poate că acest proces va urgenta adoptarea legii de funcţionare a RTVR."

În urma eşuării negocierilor cu Guvernul

Se preconizează o grevă generală în învăţămîntul preuniversitar

Constatînd încălcarea prevederilor contractului colectiv de muncă la nivel naţional, privind salarizarea în instituţiile bugetare şi a protocolului încheiat între Federaţia Sindicatelor Învăţămîntului Preuniversitar, Federaţia Sindicatelor Libere din Învăţămînt şi Ministerul Învăţămîntului privind salarizarea, la data de 5 mai a.c., Biroul Executiv al FSIPR este hotărît să reia conflictul de muncă din martie a.c., prin îngheţarea anului şcolar, blocarea examenelor de admitere şi bacalaureat. Federaţia solicită totuşi mediere la Guvernul României cu dl. M.D. Popescu - ministrul M.P.S., cu dl. F. Georgescu - ministrul finanţelor şi cu primul ministru Nicolae Văcăroiu, pentru soluţionarea conflictului.

În urma unei decizii a primului ministru

Taxa pe valoare adăugată va fi aplicată experimental la 750 de agenţi economici

La ultima întîlnire de instruire a prefecţilor judeţelor ţării, care a avut loc în urmă cu circa 10 zile, primul ministru Nicolae Văcăroiu a cerut acestora să urmărească îndeaproape modul în care se pregăteşte introducerea de la 1 iulie a Taxei pe Valoarea Adăugată. În acest sens, Direcţia Generală a Finanţelor Publice Iaşi, în raportul său de ieri, 31 mai a.c., către Prefectura Iaşi a apreciat că "la nivelul judeţului nostru nu sînt probleme deosebite."

Pregătirile pentru acest moment important al "tranziţiei" au constat, pe de altă parte, în înfiinţarea unui serviciu specializat TVA pentru instruirea agenţilor economici în această problematică. Au fost instruiţi astfel, în prima etapă, 750 de agenţi economici plătitori de TVA (cu cifra de afaceri peste 10 milioane de lei/an) printre care toţi agenţii economici cu capital de stat. Totodată, au fost instruiţi şi alţi 675 de agenţi economici neplătitori de TVA (cu cifra de afaceri sub 10 milioane de lei/an). În a doua etapă urmează să mai fie instruiţi şi restul de 723 de agenţie economici plătitori de TVA din judeţul Iaşi şi, bineînţeles, un număr dintre cei din cealaltă categorie.

Pentru a uşura şi verifica modalităţile şi procedurile de trecere la acest nou sistem de taxe, serviciul TVA din cadrul DGFPCFS Iaşi a efectuat o serie de experimente de simulare a aplicării TVA-ului la patru agenţi economici cu obiecte de activitate şi tipuri de capital social diferite: Transmixt S.A.(transport), fabrica de bere S.C.Zimbru S.A., S.C.Frarom S.R.L. (cu capital privat) şi Staţiunea vini-viticolă Vinifruct S.A. Copou. Totodată, s-au experimentat şi condiţiile de trecere la noul plan de conturi (tip francez) care se va introduce începînd cu 1 ianuarie 1994

Eduard CALOTĂ

La Botoşani

Asociaţiile de locatari au trecut la strîngerea de semnături pentru oprirea furnizării apei calde

Această acţiune a fost declanşată în majoritatea asociaţiilor de locatari, a remarcat dl. Dinu Secrieru, membru al Delegaţiei Permanente a C.J., care s-a arătat impresionat de faptul că, din cei 40 de locatari ai blocului în care locuieşte, a fost singurul care a semnat pentru funcţionarea liftului, furnizarea normală a apei calde şi menţinerea în funcţiune a caloriferelor pentru la iarnă.

El a declarat: "Eu personal nu mai votez nici o majorare de tarife în Delegaţia Permanentă" şi s-a ţinut de cuvînt, abţinîndu-se de la votul D.P. de ieri care, printre altele, a aprobat noile tarife de furnizare a apei calde la Dorohoi. Dl. Secrieru (PNL) nu a oferit alte explicaţii pentru protestul său pasiv şi nici nu a oferit eventuale soluţii.

Marcel MORARU

Miron Cosma participă la congresele sindicale din străinătate pe banii Guvernului

Confederaţiile sindicale: Alfa, CNSLR, Frăţia, BNS, Ceres şi Univers au adresat un protest domnului Bogdan Hossu, delegatul lucrătorilor din România la Conferinţa Internaţională a Muncii de la Geneva, prin care au cerut ridicarea acreditării domnului Miron Cosma la această conferinţă, în calitate de consilier tehnic al lucrătorilor. Confederaţiile semnatare îşi motivează protestul prin faptul că, desemnarea lui Miron Cosma în această delegaţie a fost făcută de Guvernul României, încălcînd, astfel, prevederile articolului 3, paragrafele 1 şi 3 din Constituţia Organizaţiei Internaţionale a Muncii. Ca urmare, cele 6 confederaţii sindicale îl împuternicesc pe domnul Hossu să facă uz de prevederile articolului 26, paragrafele 3 şi 4 din Secţiunea B a Regulamentului CMI şi să conteste acreditarea lui Miron Cosma. **(Mediafax)**

Procesul grupului Ilaşcu

Avocata lui Alexandru Leşco este terorizată de Securitatea de la Tiraspol

■ ***Ea este permanent urmărită, i se ascultă telefonul, primeşte ameninţări telefonice şi i s-a pătruns ilegal în locuinţă pentru a se plasa explozibil***

În cursul şedinţei de ieri a procesului intentat de separatiştii de la Tiraspol grupului Ilaşcu, a continuat audierea acuzatului Valeriu Harbuz, cel care fusese anterior bănuit că este infiltrat în cadrul grupului, pentru acţiuni provocatoare. El şi-a citit depoziţia, folosind formulări aproape identice cu cele din rechizitoriu, şi-a recunoscut din nou totalitatea acuzaţiilor ce i s-au adus, precum şi legitimitatea instanţei judecătoreşti. Avocaţii celorlalţi acuzaţi au protestat, cerînd ca el să vorbească liber. În aceste condiţii, fără ajutorul textului scris, Valeriu Harbuz a început să se bîlbîie, dînd răspunsuri ezitante şi confuze.

Ceea ce a marcat în mod deosebit şedinţa, a fost intervenţia avocatei Maximovţova, cea care îl apără pe Alexandru Leşco. Izbucnind în plîns, ea a declarat instanţei că este permanent terorizată de organele securităţii de la Tiraspol, care îi încalcă drepturile de cetăţean al Federaţiei Ruse. Ea a menţionat că primeşte mereu ameninţări telefonice, în timp ce pe stradă este urmărită în continuu. Postul său telefonic este în permanenţă supravegheat, iar în locuinţa ei s-a pătruns în mod ilegal, cu scopul plasării de explozibil în televizor.

Avocata Maximovţova a declarat că toate acestea se întîmplă de cînd îl apără pe Alexandru Leşco, şi a cerut să fie lăsată să-şi exercite în mod normal profesiunea. În urma acestui incident, preşedinta instanţei, Olga Ivanovna, a amînat procesul pentru data de 7 iunie.

Lucian POSTU

Necesarul de grîu al judeţului este acoperit numai în proporţie de 15%

Conform unei Note informative a Consiliului Judeţean Iaşi, privind aprovizionarea cu pîine a populaţiei, la momentul actual necesarul de grîu al judeţului nostru este acoperit în proporţie de numai 15% Această situaţie a fost creată datorită unor furnizori care nu şi-au onorat angajamentele faţă de S.S. "Pangran" S.A. Iaşi.

Dificultăţile în ceea ce priveşte livrarea grîului au început încă din luna aprilie, cînd repartiţia de grîu pentru judeţul Iaşi (6.800 de tone) a fost acoperită doar în procent de 35% de cele trei unităţi distribuitoare: R.A. Romcereal Iaşi, R.A. Romcereal Botoşani şi R.A. Romcereal Vaslui, aceleaşi probleme s-au perpetuat şi în luna mai cînd, spre exemplu, R.A. Romcereal Vaslui nu a livrat Iaşului nici un kilogram de grîu.

Din acest motiv, începînd cu luna mai, principala sursă de aprovizionare cu grîu este din import şi, totodată, acelaşi motiv s-ar părea că stă la baza faptului că în ultima perioadă S.A. "Pangran" S.A. Iaşi livrează către populaţie cantităţi din ce în ce mai mari de pîine "Specialitate Pangran", la preţul de 152 de lei După cum este menţionat în această Notă informativă a C.J. Iaşi privind aprovizionarea cu pîine a populaţiei, această pîine "specialitate" nu este altceva decît o pîine simplă de 500 de grame, cu preţul de 152 de lei".

În aceste condiţii, C.J Iaşi a solicitat S.C. "Pangran" respectarea condiţiilor de proporţionalitate la livrarea sortimentelor de pîine pe piaţă, respectiv minimum 80% pîine normală şi de maxim 20% pîine specialităţi.

E. C.

Corneliu Vadim Tudor în război cu presa

18 ziarişti au părăsit sala la ultima conferinţă de presă a PRM

Ca urmare a incidentului petrecut la conferinţa de presă a PRM de vineri, 4 mai, cei 20 de jurnalişti care au părăsit sala de conferinţe au redactat următorul protest, adresat Parlamentului: "La conferinţa de presă din 4 iunie 199[illegible] senatorul Corneliu Vadim Tudor a prezentat o listă alcătuită din personalităţi marcante ale vieţii politice, culturale şi ale presei independente, aducînd injurii grave la adresa acestora. Corneliu Vadim Tudor a început conferinţa de presă prin a-l da afară pe ziaristul Mircea Toma de la "Academia Caţavencu" Datorită încălcării dreptului constituţional de acces la informaţie şi din cauza tratamentului discriminatoriu aplicat sistematic ziariştilor, un grup de gazetari a părăsit sala de conferinţe. Cerem comisiilor de cultură, artă şi mass-media din cele două Camere ale Parlamentului să-l convoace pe senatorul PRM pentru studierea Constituţiei. Ziariştii care au părăsit sala sînt:

1. Iulia Nuteleanu
2. Ada Meseşan
3. George Scutaru
4. Cristina Cristea
5. Corina Rădulescu
6. Valentin Leahu
7. Irina Cordoneanu
8. Ovidiu Naţoi
9. Lucian Mândruţă
10. Mircea Zamfir
11. Ion Eduard
12. Alina Hutt
13. Camelia Spătaru
14. Constantin Druică
15. Nicoleta Miron
16. Adriana Dăuş
17. Claudiu Balaş
18. Septimiu Şlicaru

Muzeul Literaturii Române din Iaşi organizează marţi, 8 iunie 1993, ora 17, la casa din str. Bucşinescu, evocarea "Poeta sufletelor simple" (26 de ani de la moartea Otiliei Cazimir). Invitaţi: scriitorii Aurel Leon, Andi Andrieş, Ioanid Romanescu, precum şi actriţa Constanţa Lercă (de la Teatrul Naţional "V. Alecsandri" din Iaşi).

Blocul Naţional Sindical se solidarizează cu grevele de la metrou şi din televiziune

Revoltată de evoluţia conflictelor de muncă de la regia autonomă Metrorex şi Radioteleviziunea Română, conducerea Blocului Naţional Sindical a convocat consiliul de coordonare pentru a stabili acţiunile de luptă sindicală ce vor avea loc în sprijinul Uniunii Sindicatelor din Metrou şi Sindicatului Liber din RTV. Consiliul de coordonare a hotărît că în cazul în care conducerile celor două instituţii nu vor relua negocierile cu sindicatele, în jurul datei de 1 iulie a.c. să organizeze un miting în Bucureşti. De la vicepreşedintele BNS, domnul Mihai Vînturache, am aflat că administraţia Metrorex pregăteşte actele de desfacere a contractelor de muncă a celor din conducerea Uniunii Sindicatelor din Metrou.

ANGAJĂM TONETARI
fără garanţie
Telefon: 148256,
între orele 16.30-19.00

Cupa CASTROL - PROMO RALLY
12 iunie 1993
Etapa zonală Moldova

Firma **CASTROL** - liderul mondial al producătorilor de lubrifianţi - organizează în România **raliuri auto de promovare pentru amatori.**

Etapa zonală pentru Moldova se desfăşoară la **Iaşi**, în data de **12 iunie 1993**, cu participarea judeţelor **Iaşi, Suceava, Botoşani, Vaslui, Neamţ, Bacău, Vrancea.**

Organizarea este asigurată de **S.C. "INFOTEC" S.R.L.** - distribuitor autorizat de produse **CASTROL** - cu sprijinul A.C.R. Iaşi.

Premii: obiecte de 1 milion de lei pentru primii 10 clasaţi

Concurenţi admişi: - pilot - posesori carnete conducere categoria B, cu vechimea de minimum 1 an.

- navigator - orice persoană cu vîrsta de minimum 18 ani.

Posesorii de licenţă auto pot participa numai în afara concursului.

Autovehicule admise: orice tip de autoturism înmatriculat în România.

Desfăşurarea concursului: - proba de îndemînare de tip poligon auto şi schimbarea unei roţi în faţa Palatului Culturii.

- proba de regularitate în trafic normal Iaşi - Tg. Frumos şi retur. Nu este raliu de viteză.

Înscrierile: se fac la S.C. INFOTEC S.R.L. Iaşi, Str. Împăcării nr. 35, bl. 919, tronson I, telefon/fax 098-126816, între orele 9.00-15.00; 17.00-20.00.

Termen limită de înscriere: 10 iunie 1993, ora 19.00.

Taxa de înscriere: 4.000 lei.

Această manifestare se bucură de sponsorizarea firmelor: **FORTUS S.A., MOLDEXIM S.A., METROPIZZA-S.R.L., BERE-ZIMBRU S.A., EXCLUSIV S.R.L., TRUSTUL DE PRESĂ "24 ORE", MOLDOMOBILA S.A., BUMBAS S.R.L. Bucureşti, TANI S.R.L., FIX S.R.L., RODANCON S.R.L., EDITURA MOLDOVA.**

S-au scumpit băuturile alcoolice

Începînd cu data de 2 iunie, S.C. Bucium S.A. a majorat preţurile cu ridicata la băuturile alcoolice pe care le produce cu un procent de 65%, în medie.

S.C. Vinia S.A. va majora preţurile, de la începutul săptămînii, tot cu un procent de 65%.

Prezentăm mai jos preţurile practicate de către S.C. Bucium S.A., cu menţiunea că, primul cifră reprezintă preţul cu ridicata, iar a doua preţul maxim cu care pot fi cumpărate aceste produse în magazinele alimentare, în condiţiile în care adaosul comercial al unităţilor care desfac cu amănuntul băuturile este de 30%. În ce priveşte unităţile de alimentaţie publică (restaurante), la acestea adaosul poate ajunge şi pînă la 300%, în funcţie de categorie.

1. Vin de regiune sub un an vechime, 1l - 260, 338 lei;
2. Vin de regiune, mai vechi de un an, 1 - 290, 377 lei;
3. Vin soiuri, sub doi ani vechime, 0,700 l - 320, 416 lei;
4. Vin soiuri, mai vechi de doi ani, 0,700 l - 360, 468 lei;
5. Vin pelin 1l - 320, 416 lei;
6. Alcool rafinat 0,5 l - 620, 806 lei;
7. Votcă specialitate, 36 grade 0,5l - 560, 728 lei;
8. Votcă club, 40 de grade, 0,5l, 630, 819 lei;
9. Rachiu din drojdie, 30 grade, 1l - 675, 877 lei;
10. Rachiu din vin, 40 grade, 1l - 850, 1105 lei

Preţul şampaniei a rămas nemodificat.

O nouă scumpire a băuturii este de aşteptat să se producă odată cu introducerea taxei pe valoarea adăugată cu începere din data de 1 iulie.

Costel STROESCU

"Cazul Smîntînă" se complică

• unul dintre inculpaţi ia toată vina asupra lui •

La Tribunalul Judeţean Iaşi se judecă dosarul inculpaţilor Serghei Chirilovici Bîtcă, Viaceslav Bordei şi Dimitrie Costin, trimişi în judecată pentru infracţiunea de tîlhărie şi omor. Amintim că cei trei sînt acuzaţi că l-au ucis pe studentul Gheorghe Smîntînă, care a fost găsit legat în propria cameră din căminul T7 al complexului studenţesc "Tudor Vladimirescu" în februarie 1992. După ce a fost legat în stilul practicat de mafioţii sicilieni, Gheorghe Smîntînă a fost abandonat în cameră, fiind în imposibilitatea de a cere ajutor, deoarece avea un căluş în gură. A fost găsit mort, iar organele de urmărire penală l-au reţinut pe D. Costin după aproape 3 luni de zile. În scurt timp au fost reţinuţi şi ceilalţi doi care şi-au recunoscut vina.

În şedinţa publică de joi, 3 iunie, Dimitrie Costin a luat toată vina pe seama sa, declarînd că l-au imobilizat pe Smîntînă la podea, timp în care Bîtcă şi Bordei au sustras lucrurile de valoare din locuinţa victimei. După plecarea celor doi, Costin l-a legat în modul amintit pentru ca Poliţia să afle cît mai tîrziu despre fapta lor.

Cei trei arestaţi au mai precizat că declaraţiile luate de organele de cercetare penală au fost luate cu forţa. Bîtcă a precizat că a fost reţinut pe litoral, adus la Iaşi şi obligat să scrie la fel ca Bordei şi Costin, a căror declaraţii i-au fost puse în faţă.

La insistenţele inculpaţilor, procesul se va desfăşura fără martori, răspunderea cea mai grea căzînd pe umerii lui Costin, care a declarat că nu a dorit să-l omoare pe Smîntînă, ci numai să-l imobilizeze. Următorul termen a fost fixat pe data de 17 iunie.

O. SCUTELNICU

"Cel mai iubit dintre pămînteni" a sosit la Iaşi

• filmul va rula începînd de luni la Casa Studenţilor •

Ecranizarea romanului lui Marin Preda "Cel mai iubit dintre pămînteni" este primul film din România produs cu investiţii particulare şi distribuit printr-o reţea privată de difuzare. Premiera filmului a avut loc pe data de 6 mai a.c., la Sala Palatului din Bucureşti. După exact o lună, timp în care a fost vizionat în mai multe oraşe din ţară (Constanţa, Timişoara, Bacău, Suceava etc.), filmul va fi prezentat cinefililor ieşeni începînd de luni, 7 iunie a.c., la Casa Studenţilor. Spectacolele vor fi difuzate la orele 14.00, 16.30 şi 19.00, pe parcursul întregii săptămîni.

Filmul are ca regizor şi scenarist pe Şerban Marinescu, iar dintre protagonişti amintim pe reputaţii actori Ştefan Iordache, Gheorghe Dinică, Victor Rebengiuc, Dorel Vişan, Mircea Albulescu şi Tora Vasilescu.

Sorin SIMON

Mitropolia intenţionează să dea în judecată 13 cetăţeni

13 cetăţeni din Iaşi vor fi daţi în judecată de Mitropolia Moldovei şi Bucovinei pentru a fi evacuaţi din locuinţele de serviciu ale Mitropoliei, în care locuiesc de circa 30 de ani. Totuşi, pentru a preveni situaţiile neplăcute în care ar putea fi puşi aceşti cetăţeni şi familiile lor, Mitropolia Moldovei şi Bucovinei a solicitat Primăriei Iaşi să i se repartizeze 4 garsoniere şi 3 apartamente cu 2-3 camere, pe care să le dea la schimb respectivilor cetăţeni.

Eduard CALOTĂ

Fanfara va cînta în Copou

Ieşenii care se vor afla duminică, între orele 12-13 în parcul Copou, vor avea prilejul să asculte concertul fanfarei militare. Domnul general maior Viorel Cheptine, comandantul garnizoanei, a dispus reluarea acestei manifestări culturale după aproape două decenii de întrerupere. Mîine va cînta fanfara Diviziei, iar duminica următoare fanfara Brigăzii de grăniceri. **(C.D.)**

Cele mai vîndute cărţi din librării

Începînd din acest număr al cotidianului nostru vă vom prezenta în fiecare săptămînă un top de cinci cărţi dintre cele mai vîndute din trei mari librării ieşene: "M. Eminescu", "Junimea" şi "Casa Cărţii". Cărţile vor fi prezentate în ordinea vînzărilor.

• Librăria "Junimea"

1. **Istoria Basarabiei** - autor A.V. Boldur. Editura Victor Frunză - 890 lei.
2. **Femeie dormind** (poezii) - autor Dan Laurenţiu. Editura "Cartea Românească" - 150 lei.
3. **Semiologie clinică medicală**. Editura Medicală - 1.200 lei.
4. **Ştiinţa ocultă** - autor Rudolf Steiner. Editura "Princeps" - 700 lei.
5. **Hello Basic** - autor Luminiţa State. Editura "Agni" - 550 lei.

• Librăria "Casa Cărţii"

1. **Istoria războiului rece** (2 volume) - autor André Fontaines. Editura Militară - 350 lei.
2. **Mirajul lingvistic** - autor Toma Pavel. Editura "Univers" - 450 lei.
3. **Gramatica limbii române** - autor academician Ion Coteanu - Editura "Garamond" - 950 lei.
4. **Mircea Eliade şi corespondenţii săi**. Editura "Minerva" - 756 lei.
5. **Animalele şi istoria lor** - autor Robert Benort. Editura "Meridiane" - 835 lei.

• Librăria "M. Eminescu"

1. **Soria Calculatoare personale - MS DOS.** Editura "Teora" - 990 lei.
2. **Ştiinţa ocultă** - autor Rudolf Steiner. Editura "Princeps" - 700 lei.
3. **Toamnă timpurie** - autor Louis Bronfield. Editura "Vivaldi" - 460 lei.
4. **Quo vadis** - autor Heinrich Sienkiewicz. Editura "Sigma" - 375 lei. 5. Codul civil - Editura "ALL" - 980 lei. **(A. I.)**

Buletinul şomajului

Şi în această săptămînă s-a înregistrat o creştere a ratei şomajului în judeţul Iaşi, în pofida estimărilor statistice, care prevedeau o scădere a numărului şomerilor în această perioadă. Dacă acum 2 săptămîni numărul celor aflaţi în căutarea unui loc de muncă era de 55.465, la sfîrşitul acestei săptămîni erau înscrişi în evidenţa Oficiului Forţei de Muncă un număr de 57.026 şomeri. Dintre aceştia, 54.173 sînt muncitori, 1.530 absolvenţi de liceu şi 1.323 persoane cu studii superioare. Numărul celor care primesc ajutor de şomaj este de 35.190, iar 16.286 persoane beneficiază de alocaţia de sprijin.

Direcţia Judeţeană de Statistică ne-a informat că în judeţele din Moldova, numărul şomerilor este mult mai ridicat comparativ cu celelalte zone ale ţării. Astfel, în judeţul Neamţ sînt 45 107 şomeri, în Vaslui 41.950, iar în Botoşani 30.766.

Începînd cu jumătatea lunii iunie se aşteaptă o creştere vertiginoasă a ratei şomajului, datorată sfîrşitului de an universitar şi preuniversitar.

• Reamintim că ziarul nostru publică gratuit oferte pentru locuri de muncă.

Sorin SIMON

S-a deschis Balcaniada de planorism

• o competiţie internaţională care nu are încă nici o participare străină •

Ieri, 4 iunie, a avut loc în cadrul Aeroclubului Moldova Iaşi, deschiderea Balcaniadei, sectorul zbor fără motor. La deschidere au participat din partea oficialităţilor ieşene dl. primar Constantin Simirad, vicepreşedintele Vasile Dimitriu, directorul Oficiului Judeţean de Sport şi Tineret, dl. Dan Pavelescu, directorul adjunct al aceleiaşi instituţii, Adrian Poiană, iar din partea aeroclubului, comandantul Aeroclubului Iaşi, dl. Mihalache Bursuc, piloţii, instructorii şi personalul tehnic al Aeroclubului Iaşi şi componenţii lotului Naţional de planorism. De asemenea, a mai participat şi dl. Gheorghe Gîlcă, mae-stru emerit al sporturilor, fost comandant al Aeroclubului României, şi reprezentanţi ai mass-mediei.

Deşi Balcaniada la profilul zbor fără motor a fost deschisă, aceasta nu va putea fi omologată dacă la competiţie nu se mai prezintă cel puţin o ţară. Comandantul Aeroclubului Iaşi, dl. Mihalache Bursuc ne-a declarat că se aşteaptă să vină delegaţia Bulgariei şi la sectorul planor, deoarece la celelalte două sectoare (zbor cu motor şi paraşutism) aceasta s-a prezentat. De celelalte ţări balcanice nu se ştie nimic, deşi au fost înştiinţate.

Actualmente, singurii care s-au prezentat la Balcaniadă sînt doi delegaţi turci care au însă doar statut de observători. **(A. I.)**

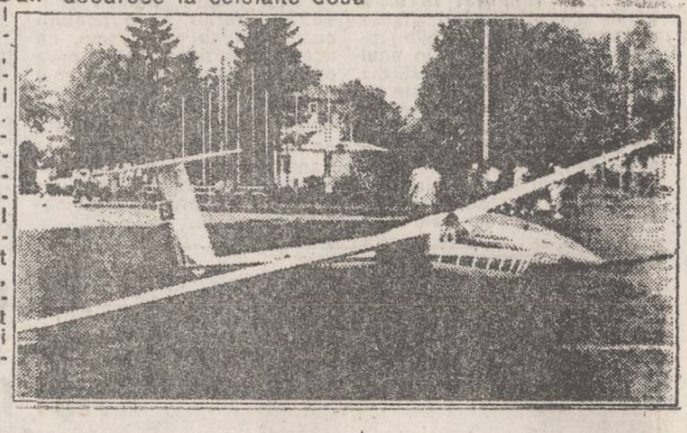

Postul de radio al monitorului

ÎN CURÎND ÎNCEPEM EMISIA

Banca Agricolă vrea să apere cu arma în mînă un imobil din care trebuie să fie evacuată

Între Direcţia Judeţeană de Drumuri şi Poduri Iaşi şi Banca Agricolă Iaşi, de circa un an şi jumătate s-a deschis un conflict care, pe parcurs, a luat o amploare deosebită şi care va putea fi rezolvat numai prin intermediul intervenţiei poliţiei.

La data de 1 septembrie 1992, între cele două instituţii s-a încheiat un proces verbal de preluare-primire a unui corp de clădire al cărui constructor şi proprietar este din 1971 Direcţia Judeţeană de Drumuri şi Poduri Iaşi. Această tranzacţie a fost efectuată la rugămintile Băncii Agricole şi la intervenţia domnului Neculai Pepelea (pe atunci director al Prefecturii Iaşi). Acest imobil, situat în spatele sediului D.J.D.P. urma să fie utilizat provizoriu pe o perioadă de numai 4 luni ca sediul pentru Banca Agricolă. Cînd termenul a expirat însă, D.J.D.P. s-a văzut pusă în situaţia de a nu-şi mai putea recupera imobilul, întrucît Banca Agricolă nu a mai vrut să-l elibereze.

După multe sesizări, adresate şi intervenţii la diverse foruri superioare (fără nici un rezultat, de altfel), D.J.D.P a acţionat Banca Agricolă în judecată.

La data de 9 decembrie 1992, după recursul făcut de Banca Agricolă, Sentinţa Civilă cu nr. 2135/E a rămas definitivă, în favoarea D.J.D.P. "evacuarea pîrîtei (Banca Agricolă), plata către reclamantă a sumei de 279.300 lei chirie şi plata cheltuielilor de judecată".

Cu toate acestea, Banca Agricolă refuză totuşi să respecte sentinţa judecătorească. Alaltăieri, joi, 3 iunie, la a doua încercare a executorilor judecătoreşti de a impune aplicarea sentinţei, directorul Băncii Agricole, a refuzat din nou să părăsească imobilul, ameninţînd că dacă se încearcă o evacuare forţată, "au şi ei armament în dotare". Doar dacă executorii judecătoreşti vor veni însoţiţi de poliţişti, atunci s-ar putea să evacueze clădirea.

Eduard CALOTĂ

Produsele "Shell" vor intra pe piaţa Iaşului

În viitorul apropiat, prestigioasa firmă olandeză "Shell" îşi va desface produsele proprii în oraşul Iaşi. Informaţia ne-a fost transmisă de domnul Dan Pavelescu, directorul Oficiului Judeţean pentru Tineret şi Sport, care a fost contactat de o societate intermediară pentru a închiria un spaţiu adecvat. Societatea intermediară, firma "Six Company" s-a interesat de un mare depozit aflat în imediata apropiere a stadionului Tineretului. **(C.D.)**

"Bursa de mărfuri" din bazarul ieşean

Calitatea mărfurilor aduse de către "turiştii" de peste Prut, este uneori îndoielnică, dar faptul că acestea sînt, în general, mult mai ieftine decît produsele similare din magazinele noastre, transformă bazarul în unul din principalele puncte comerciale ale Iaşului.

Prezentăm cîteva mărfuri ce pot fi achiziţionate, precum şi preţurile la care sînt cumpărate acestea în partea stîngă a Prutului.

1. Magnetofon "Astra" 46.000 lei 25.000 ruble
2. Casetofon mono "Elektronika" 14 000 lei 8.000 ruble
3. Fier de călcat 2.500 lei 1.500 ruble
4. Maşină de spălat cu uscător 80.000 lei 35.000 ruble
5. Barcă pneumatică 2 persoane 27.000 lei 8.000 ruble
6. Adidaşi bărbăteşti 2.500 lei, 1.200 ruble

În bazar găsiţi şi tot felul de articole mărunte, printre care: filme foto "Smena" (30 lei/bucată), struna pentru pescuit (70 lei/rola de 100 metri); fluturaşi badminton (60 lei/bucată) şi multe, multe altele.

Toate preţurile în ruble prezentate mai sus se schimbă aproape zilnic, deoarece în Republica Moldova se manifestă fenomenul de inflaţie galopantă.

Acum, în Moldova, 1 dolar SUA se poate cumpăra cu 1.300 de ruble.

Dan FODOR

CĂUTĂM

difuzori volanţi
pentru cotidianul "MONITORUL"
vîrsta 16-18 ani
VREŢI SĂ CÎŞTIGAŢI 100.000 LEI PE LUNĂ?
vindeţi în fiecare zi 500 exemplare "Monitorul"
Relaţii la sediul redacţiei, str. Smîrdan nr. 5, zilnic între orele 10-12

Închiriem spaţiu de producţie cu o suprafaţă de 70-100 m.p. în condiţii industriale sau alte condiţii, cu racord electric şi racord de apă. Relaţii zilnic la tel. 144811, 144872, 144955

STUPEFIANT!

Primul ministru ucrainean a cerut statutul de stat nuclear pentru țara sa

În cadrul unei sesiuni a parlamentului ucrainean, primul ministru, Leonid Kucima, a cîștigat sprijinul a peste 300 de deputați prezenți, privind cererea ca Ucraina să se proclame putere nucleară temporară și să păstreze o parte din arsenalul nuclear sovietic aflat pe teritoriul său, informează Reuter Apelul primului-ministru a făcut senzație, cu atît mai mult cu cît ședința urma să dezbată ratificarea celor două tratate, START 1 și cel de neproliferare a armelor nucleare Potrivit afirmațiilor lui Kucima, Ucraina nu va căpăta compensații substanțiale în urma renunțării la arsenalul nuclear, un exemplu concludent în acest sens fiind cel al Belarusiei care, în urma ratificării Tratatului START 1 "a primit doar un co[illegible] ion nesemnificativ" Dezbaterile vor fi reluate vineri, deși votul final urmează a fi acordat abia în toamnă Ministrul rus al afacerilor externe va avea vineri convorbiri cu oficialii de la Kiev, cu privire la dezacordurile existente în problema flotei Mării Negre, precum și la controlul și utilizarea arsenalului nuclear sovietic aflat pe teritoriul Ucrainei. Președintele ucrainean Leonid Kravciuk a cerut parlamentului să aprobe ambele tratate, pentru ca țara să devină stat nuclear Totodată, ministrul de externe Anatoli Zlenko, a afirmat că o respingere a celor două tratate ar duce la izolara Ucrainei 162 de deputați au semnat luna trecută o petiție care cerea statut nuclear temporar pentru Ucraina Primul-ministru a cerut păstrarea, cel puțin pentru un timp, a 46 de rachete strategice care, potrivit opiniei specialiștilor, nu intră în prevederile Tratatului START 1 Această inițiativă ar permite țării să-și asigure garanții de securitate și compensații care să acopere cheltuielile de dezarmare naționale, estimate la 2,8 miliarde de dolari.

Boutros Ghali acuzat de slăbiciune în problema drepturilor omului

■ Ei se teme de reacția statelor membre ale ONU și de aceea nu face nimic

O organizație internațională pentru drepturile omului îl acuză pe secretarul general al ONU, Boutros Boutros Ghali, că manifestă slăbiciuni în probleme ale drepturilor omului, de teamă să nu intre în conflict cu statele membre. Într-un raport de 173 pagini, organizația "Supraveghetorii Drepturilor Omului" califică atitudinea ONU în problema drepturilor omului ca fiind "neutralitate greșit înțeleasă"

K. Roth, director adjunct al acestei organizații cu sediul în SUA, a spus că ONU are mandat să adopte o poziție agresivă, dar ea a preferat să acționeze cît mai puțin. În opinia sa, cu un conducător mai hotărît, ONU ar fi putut trece la acțiune. "O altă persoană sau o altă interpretare a mandatului ar fi putut furniza o agendă ONU mai viguroasă în privința drepturilor omului. Problema nu este că organizația n-ar avea dreptul (să intervină), ci lipsa de voință politică", a declarat Roth. El a afirmat că ONU ar putea acționa în chestiunea drepturilor omului pe trei coordonate: identificarea și condamnarea celor vinovați de încălcarea drepturilor omului, eliminarea acestora din posturi de conducere în țările respective și, în fine, judecarea lor

John Major este la pămînt!

■ El are cel mai scăzut nivel de popularitate cunoscut de vreun lider în Marea Britanie

Potrivit unui sondaj Gallup, publicat în ziarul "Daily Telegraph", popularitatea primului ministru britanic, John Major, a atins cel mai scăzut nivel cunoscut de vreun lider în Marea Britanie în 1930 informează Reuter Cu 21% de opțiuni exprimate în favoarea sa Major se situează din punct de vedere al popularității, chiar mai jos decît cota atinsă de predecesoarea sa, Margareth Thatcher în timpul crizei generale de impozitul pe bunurile imobiliare, impozit care ulterior a fost anulat. Totodată, sondajul arată că sprijinul popular acordat conservatorilor a scăzut cu 25% față de Partidul Laburist, în favoarea căruia s-au exprimat 49% din cei chestionați.

În război cu toată lumea

Autoritățile coreene au cerut tuturor străinilor să părăsească teritoriul țării

După cum anunță agenția France Presse, care citează surse bine informate din Tokyo, Coreea de Nord a cerut ieri tuturor străinilor ce se află pe teritoriul său să părăsească țara pînă la data de 15 iunie a.c. Măsura nu se aplică diplomaților străini acreditați la Phenian Știrea a produs o vie emoție în unele capitale occidentale și îndeosebi la Washington, deoarece ea survine în contextul discuțiilor americano-nord coreene ce se desfășoară în prezent la New York cu scopul de a convinge autoritățile de la Phenian să renunțe la intenția lor de a se dota cu un arsenal nuclear Coreea de Nord a refuzat să accepte controlul internațional la instalațiile unde se presupune că lucrează la armele sale nucleare și și-a anunțat intenția de a se retrage din Tratatul de Neproliferare a armelor nucleare (NPT)

Retragerea din acest tratat ar urma să intre în vigoare la 12 iunie a.c. Observatorii politici occidentali pun deciza de ieri a autorităților nord-coreene tocmai pe seama apropierii acestei date, deoarece SUA și Agenția Internațională pentru Energia Atomică (AIEA) au amenințat cu impunerea de sancțiuni în cazul că nu renunță la retragerea din NPT Totodată, decizia este privită ca o confirmare a faptului că Phenianul este hotărît să meargă înainte cu intenția sa.

Laureata premiului Nobel pentru pace, Rigoberta Menchu, conduce lupta opoziției guatemaleze

Mii de manifestanți, în frunte cu laureata premiului Nobel pentru pace, Rigoberta Menchu, au demonstrat din nou în fața Palatului Național și a Parlamentului din capitala guatemaleză, cerînd demisia guvernului și reinstaurarea unei democrații autentice

Pe fondul acestor demonstrații, armata a dat publicității un comunicat în care se precizează că aceasta s-a distanțat de măsurile luate de fostul președinte Serano, deși inițial militarii au sprijinit măsurile excepționale luate de acesta.

Parchetul iugoslav cere interzicerea partidului lui Vuk Draşkovici

Parchetul iugoslav a anunțat joi, la Belgrad, punerea sub interdicție a partidului "Mișcarea de Renaștere a Serbiei" (M.R.S.) ca urmare a violentelor manifestări de marți, din capitala iugoslavă, relatează France Presse, citînd un comunicat al ministerului informațiilor al Serbiei. Cererea a fost înaintată Curții Constituționale și este argumentată de faptul că activitatea acestui partid "iese din cadrul autorizat și obișnuit al luptei parlamentare" și a inspirat inițial "o serie de acțiuni avînd ca scop declarat schimbarea violentă a ordinii constituționale". Pe de altă parte, un purtător de cuvînt al M.R.S. a declarat joi că starea sănătății lui Draşkovici și a soției sale este "extrem de gravă"

Franța cere Japoniei să-și limiteze exportul de automobile în țările CEE

Primul ministru francez, Edouard Balladur, s-a întreținut joi seara la Paris cu ministrul japonez al afacerilor externe, Kabun Muto și cu ministrul industriei și comerțului, Yoshiro Mori, care s-au declarat deschiși pentru reexaminarea acordului încheiat în luna aprilie a.c. privitor la limitarea exporturilor de automobile japoneze în țările CEE, în anul 1993, au afirmat oficialități din anturajul premierului, citate de AFP. La încheierea întrevederii, oficialitățile franceze au declarat că premierul Balladur a insistat asupra problemelor cuprinse în acest acord. La începutul zilei, reprezentanții Comisiei Executive a CEE ceruseră oficialităților japoneze renegocierea acordului, care prevede o bază de 9,4% pentru importurile de automobile japoneze în CEE, pentru anul 1993. Acordul fusese încheiat pe baza unei estimări de reducere cu 6,5% a pieței de automobile în cadrul CEE, pentru anul 1993. Ulterior, responsabilii comunitari au recunoscut, că aceste previziuni au fost prea optimiste, cifrele pentru primul trimestru al anului 1993 arătînd o reducere a vînzărilor de 17,8%. Față de argumentele dezvoltate de premierul francez, cei doi miniștri japonezi au dat asigurări că vor reexamina acordul într-o manieră deschisă.

Decizie surpriză

Prințul Norodom Shianuk a renunțat la funcția de prim-ministru

După ce joi anunțase preluarea tuturor funcțiilor cheie în stat și în intenția de a forma un guvern de coaliție bazat pe alianța între principalele două partide cîștigătoare ale recentelor alegeri, vineri dimineața prințul Norodom Shianuk a dat publicității un comunicat, în care face cunoscut că renunță la intenția de a forma și de a conduce un guvern de coaliție. După cum relevă agenția France Presse, el își motivează decizia prin faptul că "dificultăți majore" îl împiedică să ducă la îndeplinire această sarcină". Într-o scrisoare separată adresată fiului său, care este liderul Partidului regalist, prințul Norodom Shianuk îi precizează că decizia se datorează faptului că a fost acuzat deja de unii cambogieni precum și de anumiți responsabili ai misiunii ONU în Cambogia (UNTAC) că "ar fi o lovitură de stat constituțională" atunci cînd a hotărît să preia conducerea unui guvern de coaliție. El a adăugat că, prin intenția sa nu a urmărit altceva decît să prevină o vărsare de sînge internă, ca urmare a contestării rezultatului alegerilor atît de către khmerii roșii și de către actualul partid de guvernămînt din Cambogia. În continuare Norodom Shianuk își declină orice răspundere pentru cursul pe care îl vor lua evenimentele din Cambogia în perioada următoare.

Observatorii ONU vor trebui să părăsească aeroporturile iugoslave

Șeful Statului Major al armatei iugoslave consideră că misiunea acestora a devenit inutilă

Șeful Statului Major al armatei iugoslave, generalul Zivola Panici, a cerut ca observatorii ONU să părăsească aeroporturile Iugoslaviei, (RFI, Serbia și Muntenegru) cu excepția acelora care sînt controlate direct de Belgrad.

Într-o scrisoare adresată comandantului Forței de Protecție a Națiunilor Unite (FORPRONU) în fosta Iugoslavie, generalul Lars Eric Wahlgren, citată de agenția Taniug, generalul Panici estimează că "a devenit inutil" controlul acestor aeroporturi după adoptarea de către Consiliul de Securitate al ONU a rezoluției 816 "autorizînd recurgerea la forță" pentru a face să fie aplicată interdicția de survol a Bosniei și Herțegovinei.

"Dreptul recurgerii la forță face fără obiect acordurile asupra unei consimțiri politice și fără scop prezența observatorilor pe aeroporturi" declară generalul Panici

Generalul Panici consideră, de asemenea, că retragerea observatorilor din aeroporturile din Berane (Muntenegru), Kraljevo și Nis (Serbia) ar fi un gest judicios și înțelept, ceea ce face ca "inacceptabilă" trimiterea din timp în timp de observatori pe aceste aeroporturi, subliniind că "angajamentele și drepturile mutuale legate de prezența de observatori pe aeroporturile respective au încetat"

Generalul Panici nu cere însă retragerea observatorilor militari de pe aeroporturile Surcin și Batajnica (Belgrad), Ponicve (Serbia), Pristina (Kosovo) și Podgorica (Muntenegru), pe care le controlează direct Belgradul.

Arnold Schwarzenegger își face publicitate în cosmos

Ce soluție să mai găsești cînd în materie de publicitate s-a încercat aproape totul, investindu-se milioane de dolari? Cum să lansezi un film nou? Personalul departamentului marketing, de la Columbia Pictures a găsit metoda: să facă publicitate orbitală. Pentru filmul lui Arnold Schwarzenegger (Last Action Hero) a cărui apariție este prevăzută în aceste zile, societatea de producție a obținut de la Nasa, contra sumei de 500 000 de dolari, dreptul ca titlul filmului să figureze - cu litere roșii și galbene pe fuselajul unei rachete.

Emisarii Moscovei pregătesc terenul pentru vizita lui Elțîn în Ucraina

Ministrul rus al afacerilor externe, Andrei Kozîrev, însoțit de comandantul șef al flotei ruse, Felix Gromov, se află la Kiev pentru a pregăti întîlnirea dintre președinții Rusiei, Boris Elțîn și Ucrainei, Leonid Kravciuk, consacrată împărțirii flotei Mării Negre. Emisarii Moscovei vor vizita portul Sevastopol, principala bază a flotei Mării Negre Andrei Kozîrev se va întîlni cu Leonid Kravciuk și cu ministrul de externe al Ucrainei, Anatoli Zlenko

În cursul discuțiilor se va aborda și problema ratificării de către Ucraina a tratatului START I, precum și cea a elaborării unui acord politic între cele două țări

Franța va reintra în structurile NATO

Pentru a participa la misiunea FORPRONU

Războiul din fosta Iugoslavie, unde au fost desfășurați aproximativ 5000 de militari francezi, obligă Franța să se implice mai mult în structurile NATO, avînd în vedere orientarea tot mai pronunțată a alianței către misiunea de menținere a păcii, relevă experți politici și militari de la Paris, citați de France Presse. Excluzînd categoric o reîntoarcere în cadrul comandamentului organizației, pe care l-a părăsit în 1966 prin decizia generalului de Gaulle, Franța nu mai poate, totuși, continua "politica scaunului gol" în instanțele NATO, cu atît mai mult cu cît militarii săi iau parte la operațiuni organizate și puse în practică de Alianța nord-atlantică. Anterior, Franța și-a manifestat apropierea față de NATO, cînd, la începutul anului, a acceptat ca, în caz de criză, corpul european creat împreună cu Germania să poată fi pus la dispoziția Alianței. Pe de altă parte, însă, noua implicare a Franței în cadrul organizației nord-atlantice, solicitată de mai multe țări membre, nu este bine văzută de reprezentanții militari ai respectivelor țări, ceea ce face ca obiectivul imediat al Parisului să fie consolidarea echipei de ofițeri superiori aflați la Bruxelles.

Chinezii preferă mașinile de lux

Primul salon auto de la Canton a atras cîțiva dintre cei mai importanți concesionari din Hong Kong. Astfel chinezii au putut admira un Lamborghini Diablo, un Porsche Carrera 2 și un Jaguar ultimul tip. Exemplul firmei Mercedes care a vîndut în China, în anul 1992, peste 500 de automobile, și al altei firme celebre - Rolls Royce - care a livrat, începînd din august 1992 pînă în prezent, 25 de limuzine, pare să fie ispititor. Vă aducem la cunoștință că taxele de import fac ca prețul unui [redacted]orghini [redacted]blo să aiunga[redacted] chinezi, la [redacted]e dolari.

Emigranții au început să ocolească Germania

Numărul cererilor de azil în Germania a scăzut în cursul lunii mai cu 26,7%, a anunțat vineri, la Bonn, ministrul de interne, Rudolf Seiters, informează France Presse. El consideră că această scădere este direct legată de discuțiile publice pe marginea reformei dreptului de azil și că numărul azilanților va cunoaște, în continuare, scăderi semnificative. Din ianuarie în mai, anul acesta, Germania a primit 193.009 persoane ce au solicitat drept de azil, față de 156 498 în cursul aceleiași perioade ale anului trecut. În luna mai, 31.705 persoane au solicitat azil în Germania, față de 43 243 în luna aprilie. **(Mediafax)**

A fost demis directorul general al agenției bulgare de știri BTA

Joi, a fost eliberat din funcție directorul general al Agenției de știri (BTA), Ivo Indjev, acuzat că și-ar fi exprimat deschis ostilitatea față de președintele și față de guvern ceea ce este incompatibil cu statutul său de funcționar de stat, informează France- Presse. În locul lui Indjev a fost numit Ștefan Gospod[redacted] vechi responsabil cu relațiile inter[redacted] ale Agenției Gospodinov [redacted]nici unui partid

FRAROM IAȘI S.R.L. vă oferă

Magazinele **FRAROM UNIVERSAL** din Bd. Independenței 11-13 și Alexandru cel Bun bl. H6

pentru prima dată în Iași aparatura electrocasnică -SEVERIN-KANSAI- -KAMASONIC-MAGTON etc-

10 tipuri cafetiere, prăjitoare pîine, grătare, friteuse, storcătoare fructe, mixere, rîșnițe cafea, uscătoare păr, căști coafor, droturi, saune faciale, mașini tuns etc.

ACUMULATORI AUTO

88 Ah; 100 Ah; 105 Ah; 180 Ah; Garanție 6 luni

Renumitele televizoare CROWN - JAPAN

Tub kinescop Goldstar; piese Thosiba-Mitsubishi; telecomandă infraroșu; 44 programe pal-secam; sleep timer 120 minute; oprire automată-l. semnal; afișaj comenzi ecran; diagonala 51 cm.

Garanție 6 luni în Iașie

Preț - 238.000 lei

VINDEM ȘI EN GROS ÎN CANTITĂȚI MAI MARI DE 20 BUCĂȚI

COVOARE ȘI CARPETE

IMPORT BASARABIA

covoare: 3x4; 2,5x3,5; 2x3; 1,7x2,5

carpete: 1,5x0,55

Magazinele noastre sînt deschise zilnic între orele 10 - 18.

☎ 112122, 112180 *Vă așteptăm!*

CAFEAUA DE DIMINEAȚĂ

E chiar Direcţia silvică în persoană!

Aurel LEON

Bulevardele Iaşului vechi sînt binecuvîntate de tei şi de castani. De aceea, Iaşul e considerat oraşul teiului sfînt, al teiului eminescian. E plin Eminescu de tei şi teiul de Eminescu.

"Adormind de armonia/Codrului bătut de gînduri,/Flori de tei deasupra noastră,/Or să cadă rînduri-rînduri".

Iaşul bătrîn retrăieşte în fiecare an beţia parfumului care curge ca mierea prin rigole în troiene galbene, încît e normal ca perechile, pe aleile ce duc spre Copou să-i repete pe Dînsul:

"Amîndoi vom merge-n lume/Rătăciţi şi singurei,/Ne-om culca lîngă izvorul/Ce răsare sub un tei. Adormi-vom , troieniva/Teiul floarea peste noi,/Şi prin somn auzi-vom bucium/De la turmele de oi".

Eminescu aparţine, ca tot ceea ce e românesc, în primul rînd silviculului. El înseamnă pădurea de argint, codrii de aramă, plopii fără soţi şi teiul sfînt. Eminescu preia din credinţa populară că plopul e copac blestemat, oricînd putînd fi trăsnit din cauza siluetei lui silhui, deci sortit a rămîne însingurat - pe cînd teiul cu silueta lui rotundă nu atrage trăsnetul încît te poţi adăposti sub el. În plus, dă floarea înmiresmată bună pentru ceai. Iaşul e oraşul idilei ub cantilene de tei:

"Teiul vechi un ram întins/Ea să poată să-l îndoaie,/Ramul tînăr vînt să-şi deie/Şi de braţe-n sus s-o iee,/Iară florile să ploaie/Peste dînsa".

Teiul a fost al poeziei şi al Iaşului, decretat de Ionel Teodoreanu "capitala poeziei". El e şi un Eminescu postum, cum spune Mihai Codreanu:

"Acum, tîrziu, cînd Ţara te salută/Suspin ca teiul de pe groapaţi mută/Mustrări amare pentru neamul tău".

De aici, atîta grijă pentru fiecare tei de pe uliţele Iaşului, grijă preluată de Sadoveanu şi de toţi cei care sînt de părerea lui Topîrceanu: "Oricîte ierni ar trece pe uliţele Iaşului, ele nu vor putea şterge urmele papucilor lui Eminescu şi ai ciubotelor lui Creangă..."

Am desfăşurat această pledoarie faţă de un fapt recent crimă vegetală. Au fost sacrificaţi doi tei de pe bulevardul Lascăr Catargi. La întretăierea cu str. Codrescu se află cîteva unităţi, toate de nuanţă silvică, deci cu verde la bentiţă şi cu silueta bradului pe firmă. Sînt acolo direcţii, centrale, unităţi centrale din silvic - apărătorii "plămînului verde" al ţării, ecologii cei mai înverşunaţi, oameni pentru care viaţa unui pom e mai preţioasă decît a unui braconier. Şi tocmai în zona lor s-a întîmplat... dublul asasinat. Clădirea respectivă aflîndu-se în renovare, e vreme de montat nişte schele metalice.

Şi atunci, autoritatea tutelară a avut de ales. Şi cu aprobarea nu ştiu cui de la peisagistica Primăriei, ori poate aşa în... dulce ilegalitate, au tăiat cei doi tei. Erau copaci în putere. Au fost retezaţi sistematic, pădureşte, ca să fie drept exemplu şi pentru alţii. Cum vă jeneză un copac, jos cu el.

Faţă de un asemenea act abominabil, ne permitem a întreba: cine a dat ordinul decapitării şi cu a cui aprobare? Ori, fiind ca în Caragiale ("Conu Leonida faţă cu reacţiunea") adică "poliţia în persoană" nici nu a mai fost nevoie de formalităţi. Adică, cu oarecare bunăvoinţă din partea zidarilor şi cu o legitimă înţelegere din partea... ecologiştilor din Codrescu (ce nume predestinat!) nu se putea cruţa viaţa celor doi tei, se întreabă cetăţenii revoltaţi care trec pe bulevard. Faţada respectivă a rămas pleşuvă, în faţa ei stau albe, proaspete, două trunchiuri retezate ca un...memento mori. Domnule mare caimacan al pădurilor care ai dat acest ordin nefericit, îţi pun la dispoziţie, stihurile lui George Lesnea să le reciţi, după ce nu vei mai fi decît un pensionar, să le reciţi cînd îţi vor cere socoteală codrii Dobrovăţului de isprava din iunie 1993:

"Sub crengile cu flori de tei/Păşesc încet cu anii mei./Şi florile se cern abia,/Pe dragostea şi viaţa mea./Şi toate-mi spun cu glasuri moi:/Şi voi vă scuturaţi, şi voi..."

Cîţi directori vor mai trebui să tocească scaunul pînă ce vor creşte alţi tei, măsurînd existenţa noastră atît de efemeră!

"Ne scuturăm bunici, nepoţi,/Ne ducem de pe lume toţi/Să îngropăm în lut şi-n ceţi/ Deşarte, netrăite vieţi./Şi-n urma noastră nici un neam,/Doar teii care bat în geam..."

În biroul de sus, cîndva deschidea geamul, intra sfios un ram cu flori, dînd bineţe poetei Alexandrina Ciuhureanu-Dabija, autoarea volumului "Fîntîni magice", care lucrează în acest birou. Sub binecuvîntarea crengii de tei a scris poeta:

"Iubesc pămîntul,/Înalt privirea/Umbra verde a brazdei/Urcă în arcul de boltă,/Cutremurătoare ghirlande-n arcuri celeste/Din Marte, din Saturn, Neptun, pornesc/Comete aurii din bucurii galactice..."

Păcat că executorul celor doi tei fraţini decapitaţi în noaptea fluorescenţei e doar birocrat şi nici de doi bani poet! ■

Dacă reformă nu e, nimic nu e!

• În Polonia, Cehia si Ungaria şomajul a început să scadă, iar producţia să crească • La noi, reforma economică nici n-a început • Va urma o nouă şi spectaculoasă creştere a preţurilor •

Liviu ANTONESEI

Bănuiesc că nu se îndoieşte nimeni că, în comparaţie cu ţara noastră, Franţa este o ţară cu o viaţă economică normală şi cu o viaţă comunitară lipsită de probleme dramatice. Şi, totuşi, după mai bine de zece ani de guvernare socialistă, francezii resimt cu violenţă necesitatea unei reforme globale. Un serial în curs, realizat de postul de televiziune **Europe 1**, de săptămînalul **L'Express** şi de un grup de experţi în economie, drept, educaţie, sociologie etc. se ocupă de mai multe săptămîni chiar de problemele ridicate de această reformă. Deviza mişcării, în care sînt atraşi politicienii, însă şi simplii cetăţeni, este **Să reinviem Franţa**. De la descentralizarea administraţiei la şomaj şi de la creşterea economică la cultură şi educaţie, toate aspectele societăţii franceze sînt radiografiate cu atenţie, se formulează sugestii şi soluţii. Franţa pare că ştie că are probleme şi doreşte să le rezolve. Şi nu pe "căi socialiste" pentru că tocmai socialiştii au provocat respectivele probleme sau, măcar, şi le-au acutizat.

Pe de altă parte, în cele mai multe din ţările fostè comuniste din Europa de Răsărit, anul acesta pare a fi cel al relansării economice. În Polonia, Ungaria, Cehoslovacia - cel puţin în Cehia -, pentru prima oară după 1989, şomajul a început să scadă, iar producţia dă cele dintîi semne de creştere. În acele ţări, **reforma economică** începe deci să-şi manifeste efectele. De ce? Pentru că, acolo, reforma chiar a început! Şi a început acum trei ani şi aşa cum trebuie - adică printr-o **pivatizare** reală şi foarte rapidă. Ceea ce, din păcate, la noi încă nu s-a întîmplat. De fapt, ceea ce la noi numim privatizare se numeşte astfel în mod abuziv. Există un mic sector privat, dar acesta e născut prin eforturile întreprinzătorilor, în ciuda tuturor obstacolelor legale şi administrative ale **statului-partid (aproape) unic**. În realitate, statul nu a renunţat la aproape nimic din patrimoniul său, nu există deci o **dez-etatizare**, care e numele celălalt al **privatizării**. De ce nu s-a întîmplat asta? Pentru că **statul-partid** nu doreşte să renunţe la pîrghiile sale centralizatoare, pentru că e un stat care nu se deosebeşte esenţial de statul de dinainte de 1989. Dacă puterea actuală ar fi fost în mod esenţial diferită de cea comunistă, privatizarea comerţului s-ar fi făcut în cîteva luni de la Revoluţie, cea a turismului în cel mult un an, iar dez-etatizarea industriei ar fi început.

De fapt, chiar şi modul în care actuala putere înţelege **dez-etatizarea** este comic şi absurd. Şase **monştri de stat**, adică **Fondul proprietăţii de stat** şi **Fondurile proprietăţii private** ar trebui să asigure în şapte ani transferul proprietăţii publice în domeniul privat. Cred că este pentru prima oară în istoria lumii cînd nişte instituţii au drept scop dispariţia lor! Să crezi că acest lucru e posibil înseamnă să nu ştii nimic despre **efectul inerţial al birocraţiilor**! Deci, primul pas real în reforma economică ar fi trebuit să fie **privatizarea privatizării**, iar nu liberalizarea preţurilor. Cea din urmă, în absenţa proprietăţii private şi a liberalizării salariilor, deci în absenţa unei autentice pieţe economice, nu înseamnă altceva decît o **curbă din sacrificiu** prin care populaţia suportă efectele bîlbîielii guvernanţilor. Acesta nu este un **cost al reformei**, pentru că reforma nu a început încă, ci e costul întîrzierii reformei economice! În aceste condiţii, introducerea **TVA**, un instrument esenţial al economiei de piaţă, va avea aceleaşi efecte - o nouă şi spectaculoasă creştere a preţurilor fără nici un efect economic pozitiv. După felul în care acţionează, îţi vine să crezi că intenţia guvernanţilor noştri nu este reforma, ci compromiterea acesteia!

Anul trecut, regia franceză de stat **Renault** a înregistrat un profit de peste 1 miliard de dolari. Cu toate acestea, noul guvern francez a înscris-o pe lista întreprinderilor ce vor fi urgent privatizate.

La noi, sute sau mii de întreprinderi nerentabile nu vor fi nici privatizate, nici falimentate - cum ar fi normal -, ci vor fi subvenţionate în continuare din bugetul de stat. Adică din banii produşi de întreprinderile rentabile şi din împrumuturile externe. Şi ne mai mirăm că nu sînt bani pentru sănătate, cultură şi învăţămînt! Şi mai vorbim despre reforma economică! ■

monitorul juridic

Stimaţi cititori,
La rubrica noastră, astăzi veţi regăsi răspunsurile la scrisorile primite de redacţie, în această săptămînă.

■ *Aspecte privind aplicarea Legii nr. 18/1991*

• Anton Ioan, Iaşi, şos. Naţională nr. 48, bl. C7, et. 6, ap. 1

De la început vă precizăm că, pînă la revoluţia din Decembrie 1989, pămîntul nu putea fi dobîndit în proprietate prin acte de vînzare-cumpărare şi nici prin alt mijloc, întrucît statul era unic proprietar.

Vechea legislaţie dădea dreptul ca ţăranii să aibă "în folosinţă" o suprafaţă de 250 mp. curte şi grădină.

Conform legii nr. 18/1991, dumneavoastră şi ceilalţi moştenitori aţi solicitat reconstituirea dreptului de proprietate pentru suprafaţa de teren ce a aparţinut mamei. Dacă între moştenitori nu a intervenit o plîngere cu privire la împărţirea terenului funcţie de gradul în care aţi contribuit la îngrijirea şi întreţinerea mamei, aveţi deschisă calea unei acţionări în justiţie. Cu acest prilej veţi putea administra probe din care să rezulte că dumneavoastră în raport cu ceilalţi moştenitori, v-aţi ocupat de îngrijirea şi întreţinerea mamei, suportînd în acest fel toate cheltuielile. Probele pot consta în acte sau martori.

Instanţa, pe baza probatoriului ce se va administra, va hotărî cota parte ce vi se cuvine dumneavoastră.

Din punctul nostru de vedere, v-am sfătui să căutaţi o modalitate de înţelegere cu ceilalţi moştenitori - fiind calea cea mai simplă de urmat.

Soluţionarea în cadrul unui proces este o cale cu o procedură ce necesită un timp îndelungat, care presupune pentru toţi cei implicaţi consum de energie, nervi, cheltuieli pecuniare.

De aceea, noi vă sfătuim să găsiţi o cale de înţelegere.

• Floarea I. Alexandru, domiciliat în Iaşi, str. Ciurchi nr. 117 A, bloc F8

Cu acest prilej, ţinem să vă mulţumim pentru faptul că ne-aţi scris că sînteţi un cititor perseverent al ziarului nostru.

În ceea ce priveşte problema în care dumneavoastră ne solicitaţi sprijinul, vă precizăm că este bine să declaraţi în termen recurs la Tribunalul Judeţean Vaslui. Faţă de datele prezentate de dumneavoastră în scrisoare şi ţinînd cont de prevederile legii nr. 18/1991, puteţi avea şanse de cîştig.

La fel ca şi în cazul relatat mai sus, trebuie să vă înarmaţi cu nervi de oţel, cu multă răbdare şi să vă pregătiţi şi o "puşculiţă" de bani.

Trebuie să fim pregătiţi pentru economia de piaţă, unde nimic nu se poate rezolva fără plată.

■ *Accidente de muncă*

• Sava Elena din Iaşi

Citind scrisoarea dumneavoastră, ne-a impresionat în mod deosebit cazul relatat.

Pentru a încerca să vă ajutăm, este necesar să vă prezentaţi la sediul ziarului nostru - în zilele de miercuri, între orele 16,00 - 18,00 şi vineri, între orele 14,00 - 16,00.

Este bine să aveţi la dumneavoastră şi o copie după capitolul IX din Cartea de muncă şi, eventual, orice acte ce le deţineţi privind situaţia relatată în scrisoare.

Notă: Aşteptăm cu interes scrisorile dumneavoastră.

Consilier juridic, Mina LOZONSCHI

Ora de religie

Despre viermele corupţiei în Biserica Ortodoxă Română

Să nu se sperie preacinstitele feţe bisericeşti de acest titlu. Nu va fi vorba mai jos nici de colaborarea cu Securitatea a unor călugări ori chiar a unor înalţi prelaţi, nici de statutul preotului şi al soţiilor sale, nici de perceperea taxelor pentru biserică fără "tăierea" chitanţei de rigoare, nici de multe altele şi nici măcar de popa Tatu, oaia neagră (era să zic, roşie) a Bisericii Ortodoxe Române.

Este vorba de ceva ce ni se pare şi mai grav. Asistăm în ultimul timp la o ofensivă a unor noi religii precum şi a unor mişcări religioase sectante.

Sînt puse la bătaie toate mijloacele: de la cruciuliţe din polimeri ilistrate cu Cristi făcînd cu ochiul şi alte suveniruri religioase pînă la mari adunări pe stadioane unde diverşi pastori aduc testimony (mărturie) despre minunile lui Dumnezeu. Pospaiul doctrinar şi un anume "populism", un fel de predică "de toate pentru toţi" sînt principalele caracteristici ale acestor mişcări. Firesţe, pînă la un punct, ascensiunea diverselor religii şi secte nu poate să ducă, prin confruntare teologică, decît la o împrospătare, o îmbogăţire şi o clarificare, în ultimă instanţă, a Bisericii celei mai puternice. Un teoretician de talia lui Mircea Eliade a constatat caracterul benefic al "ruperii" de doctrina principală şi al interferenţelor ce urmează acesteia.

Dar iată că Biserica noastră nu prea răspunde, nu intră în polemică. Mulţi se întreabă de ce nu reacţionează Biserica majoritară (peste 80 la sută din totalul credincioşilor). Exemplul istoriei arată că Ortodoxia, prin capii ei, s-a ridicat întotdeauna împotriva prăpăstiilor celor care "tîlcuiesc rău" cele creştineşti (l-am citat pe mitropolitul Varlaam). Să nu fie ameninţată, dat fiind imensa ei majoritate? Să nu uităm totuşi că, oricare ar fi dovezile de extraordinară rezistenţă pe vremea comunismului, morala religioasă ortodoxă nu a putut ieşi cu totul neştirbită. Să nu uităm, de asemeni, că această majoritate este oarecum falsă, mulţi "majoritari" fiind mai mult creştinaţi decît creştini.

Şi totuşi, care să fie cauza acestei neparticipări? Căci, iată, se aud semnale de alarmă, trase de intelectuali români de certă valoare, care prevestesc pieirea ortodoxismului dacă nu se apără şi nu-şi schimbă ritul "îmbătrînit".

Trebuie spus (în măsura în care spaţiul limitat al articolului de faţă ne permite) că doctrina ortodoxă exprimă un adevăr relevat, care ne apare ca o taină de nepătruns. Nu trebuie să potrivim taina la felul nostru de pricepere, ci, dimpotrivă, trebuie "să veghem pentru ca să se petreacă o schimbare adîncă, o prefacere lăuntrică a duhului nostru, spre a ajunge în starea de trăire mistică" ("Teologia mistică a bisericii de răsărit" de Vladimir Lossky). Astfel spus, taina creştină, dorinţa de asceză, tipice ortodoxismului, sînt situate în afara cotidianului, intră în conflict cu dorinţa de a fi accesibil. Trăirea religioasă ortodoxă nu e accesibilă, ci inaccesibilă fără autoperfecţionare prin sacrificiu. Ofensiva de care am pomenit îşi propune să exploateze toate căile de acces spre individ şi să-i solicite o participare cît mai lipsită de efort, adică să-i ofere mai degrabă fetişuri decît cultul în sine, o vulgarizare în loc de doctrină. Doctrina ortodoxă autentică nu facilitează accesul la divinitate, divinitate care e inaccesibilă prin natura ei, dincolo de pragurile raţiunii.

Aşadar, a te lua la întrecere cu alţii în a încropi Cristi din plexiglas şi a mormăi pe stadioane, înseamnă să-ţi contrazici propria doctrină, care nu e de azi de ieri, înseamnă, în concluzie, să corupi însăşi taina dumnezeiască. Religiile care caută popularitatea cu orice preţ devin kitsch, un fel de sisteme totalitare în care orice lucru este uniformizat la nivelul său inferior. Pe de altă parte, a neglija cu totul caracterul social al religiei înseamnă a renunţa la bună voie la viitorul acesteia. Vladimir Soloviov, marele gînditor religios, prevedea că, în viitorul antihristic al omenirii, religiile se vor restrînge la grupuri eminente de adevăraţi credincioşi. Va fi aşa?

Oricum, o problemă se pune în faţa teologilor; conflictul între dorinţa de acces la marele public şi caracterul prin definiţie inaccesibil al divinităţii. Cum va răspunde Biserica Ortodoxă Română, rămîne de văzut.

Radu PĂRPĂUŢĂ

ultimul vagon poştal

Sîntem siliţi să suportăm toată noaptea scandalul nunţilor organizate în cantina de la etajul I

Domnule primar,

Locatarii din blocul T C., Bulevardul Copou nr. 5, scara B (fost bloc de serviciu al Trustului de Construcţii-Iaşi, al cărei urmaş în zonă a rămas CONSART SA, care administrează în prezent spaţiul de la etajul 1 şi parter transformate în restaurant şi bar) vă aducem la cunoştinţă următoarele:

De trei ani de zile am reclamat la conducerea sus amintitei societăţi şi negăsind nici un fel de înţelegere am mers mai departe la forurile locale (Poliţie, Primărie, Sanepid, etc.) cu următoarele probleme:

În local sus menţionat, la etajul I care a fost proiectat drept sală de cantină, sîmbăta şi duminica se organizează nunţi care ţin toată noaptea, staţia de amplificare de la formaţia de muzică e dată la maxim, încep chiuiturile, sîrbele, etc., iar noi care locuim la etajele superioare sîntem nevoiţi să suportăm toată noaptea acest vacarm, mobila care vibrează ca la cutremur. Dimineaţa nuntaşii ies afară, se aud cîntece, maşinile fac zgomot, într-un cuvînt sînt nişte condiţii care nu mai au nevoie de comentarii.

Clădirea nu a fost proiectată cu izolaţii fonice corespunzătoare (ceea ce s-a făcut în acest sens anul trecut este total ineficient ca şi ideea de a pune mochetă pe jos). Datorită dansurilor specifice la o nuntă, planşeul de la etajul I, proiectat pentru o circulaţie normală intră în vibraţie, care se transmite ulterior la etajele superioare.

Avînd în vedere că actuala conducere a CONSART-ului dă dovadă de o comportare criminală faţă de exploatarea judicioasă a clădirii precum şi de o crasă lipsă de bun simţ faţă de noi care sîntem proprietari ai apartamentelor de la etajele superioare, solicităm de la dumneavoastră, în virtutea drepturilor ce le avem să luaţi măsuri ferme şi urgente privind:

1. Retragerea autorizaţiei de funcţionare ca local în care se pot desfăşura nunţi cu termen imediat şi în caz de o singură nerespectare retragerea autorizaţiei de funcţionare la restaurant-cantină obişnuit, chiar şi în acest caz în virtutea reglementărilor în vigoare orice autorizaţie să aibă şi acceptul nostru.

2. Retragerea imediată a autorizaţiei de funcţionare a barului de la parter (dacă aceasta există) deoarece acesta este situat între Banca Dacia-Felix şi intrarea în scara noastră. În ore de vîrf se adună chiar şi 30 de consumatori, nu are nici un grup sanitar (deşi instrucţiunile sanitare prevăd două grupuri sanitare) de multe ori diverşi "clienţi" vin şi se urinează în casa scării la noi, au ieşit cu mese şi afară blocînd şi trotuarul pietonal din faţă lîngă intrarea în cantină să toarne beton şi să pună şi acolo mese.

Ne opunem cu toată fermitatea de a se suspenda şi puţinul spaţiu verde din faţa blocului, care e aferent acestuia, turnarea de beton şi scoaterea de mese pe acest spaţiu.

Avem speranţa că la această nouă intervenţie a noastră vom primi deci un răspuns care să conţină măsuri ferme şi urgente, din partea dumneavostră, conforme cu legislaţia în vigoare.

Anexăm alăturat copii conţinînd intervenţii ulterioare făcute de noi la diverse foruri.

Cu stimă,

P.S. Semnăturile locatarilor se află pe memoriul nr. 35.994.

O mama infirmă de ambele picioare şi-o inimă îndurerată

Mă numesc Zabulică Catinca şi sînt infirmă de ambele picioare scoasă la gradul II de invaliditate cu o pensie de muncă de numai 13700 lei pe lună, cu care ne întreţinem 4 persoane plus întreţinerea blocului, lumina şi chiria.

Fac o rugăminte la oamenii cu bună credinţă şi la societăţile particulare de a mă ajuta şi pe mine să-mi recapăt aceea speranţă pe care nu o mai am de multă vreme fiind infirmă. Fiul meu este şi el accidentat la o mînă şi nu beneficiază de nici un sprijin material de nicăieri pentru că nu lucrează nicăieri soţia lui nu lucrează nici ea şi au şi ei un copil de 2 ani care plînge zi de zi să-i dau de mîncare şi nu ne ajung banii de la o lună la alta pentru că sprijin din altă parte nu avem.

Pe zi ce trece stau şi mă gîndesc uitîndu-mă pe fereastră pentru că nu pot ieşi afară decît cu un scaun cu rotile şi cînd mă uit la acele preţuri cît de mari sînt mă apucă plînsul şi slăbesc de la o zi la alta.

Cei ce mă pot ajuta să-mi recapăt această speranţă de a trăi mai departe mă poate găsi la adresa str. Al. Drobeta nr.1, bl. R9, sc. A et 1, ap.3.

Vă mulţumesc din tot sufletul

V-am scris această scrisoare sperînd că mă puteţi ajuta publicînd această scrisoare în "Monitorul".

Vă mulţumesc anticipat, cu respect.

Catinca Zabulică

Autorităţile locale refuză să mă pună în posesia pămîntului

Subsemnatul Vasile Gh. Nicoară din satul Păuşeşti, comuna Dumeşti, judeţul Iaşi, deţin cu titlu de proprietate, în intravilan, pămînt în interiorul satului Păuşeşti, comuna Dumeşti.

În ciuda acestui lucru, suprafaţa de teren este ocupată samavolnic, din 1978, de cetăţeanul Luchian C-tin, din satul Păuşeşti, comuna Dumeşti, judeţul Iaşi, iar de 2 ani de zile, autorităţile locale şi setul de post, Corduneanu C-tin, refuză să mă pună efectiv în posesia terenului sus amintit.

În urmă cu jumătate de an, l-am acţionat în judecată pe Luchian C-tin iar completul de judecată mi-a dat dreptate prin sentinţa civilă nr. 11266 din 8.X.1992, în care se specifică: "Obligă pîrîtul Luchian C-tin să lase reclamantului în deplină proprietate şi posesie suprafaţa de 0,11 ha, teren intravilan în satul Păuşeşti, comuna Dumeşti, judeţul Iaşi"

Cu toate acestea, nici pînă astăzi hotărîrea judecătorească, la care nu s-a făcut recurs, nu a fost pusă în practică. Nici poliţia, nici executorul judecătoresc Zacomea C-tin, nici oficialităţile locale nu m-au sprijinit pentru a intra efectiv în posesie.

Dimpotrivă, am fost ameninţat de către şeful de post, Corduneanu C-tin, atît eu cît şi fiii mei, că ne arestează, dacă vom face acest lucru (demolarea gardului şi a saivanului pentru oi care-l are construit pe pămîntul meu). Vă rog, prin urmare, să aduceţi la cunoştinţă prefectului de Iaşi, care, după cum se ştie, trebuie să vegheze la respectarea legalităţii în judeţul nostru.

Cu speranţa că în felul acesta voi reuşi să obţin drepturile care mi se cuvin şi pentru care umblu pe drumuri de aproape doi ani, vă mulţumesc pentru amabilitate.

Vasile Gh. Nicoară

Grupul Şcolar "Mihail Sturdza" **LICEUL INDUSTRIAL**
Str. Mihail Sturdza nr. 2 **NR. 1 IAŞI**
Tel. 136208; 130350 **(Construcţii maşini)**

PLAN DE ŞCOLARIZARE
pentru anul şcolar 1993-1994

LICEU: ●CURSURI DE ZI - clasa a IX-a
Profil real - matematică-fizică: - 1 clasă (30 elevi)
Profil umanist-filologie: - 1 clasă (30 elevi)
Profil industrial: - lăcătuş construcţii maşini: - 2 clase (60 elevi)
- mecanic montator, întreţinere, reparaţii construcţii de maşini: - 1 clasă (30 elevi)
- mecanic motoare termice: - 1 clasă (30 elevi)
- prelucrător prin aşchiere:
- electromecanic auto: - 1 clasă (30 elevi)
●CURSURI SERALE - clasa a XI-a Profil industrial - 1 clasă (30 elevi)

ŞCOALĂ PROFESIONALĂ - anul I (absolvenţi a 8 clase)
Profil industrial la meseriile:
- lăcătuş construcţii mecanice şi utilaj tehnologic: - 2 clase (60 elevi)
- strungar: - 2 clase (60 elevi)
- frezor, rabotor, mortezor: - 2 clase (60 elevi)
- electrician întreţinere şi reparaţii echipamente electrice: - 1 clasă (30 elevi)
- tinichigiu-vopsitor auto: - 1 clasă (30 elevi)

ÎNSCRIERI: 21-30 IUNIE 1993
LUCRĂRI SCRISE: Limba şi literatura română - 5 iulie 1993
Matematica - 7 iulie 1993

SE PRIMESC CANDIDAŢI DIN TOATE JUDEŢELE.

SPORT SPORT

Din culisele fotbalului

• Fonseca nu pleacă

În presa italiană s-au făcut multe speculații cu privire la un eventual transfer al uruguayanului Daniel Fonseca de la Napoli la A.C. Milan. S-a spus că Fonseca, autor al 16 goluri în actuala ediție de campionat, va fi vîndut pentru o sumă variind între 20 și 30 de milioane de dolari, dar Napoli și-a declinat orice intenție de a-l transfera pe valorosul său atacant.

• Îmbogățit peste noapte

Un bătrîn în vîrstă de 77 de ani a cîștigat la bursa pariurilor din Londra suma record de 500.000 de lire sterline (crica 800.000 de dolari). Se numește Jimmy Wright și la începutul campionatului a pariat pe promovările lui Newcastle (în prima ligă engleză), Stoke și Cardiff (în liga a doua). Pronosticurile sale s-au adeverit în proporție de 100 %.

• Un ceh vine, altul pleacă

Fotbalistul ceh Moravcik, care, în prezent evoluează sub culorile formației franceze St. Etienne, a dezvăluit că dorește să joace din această toamnă în Italia. Se pare că el va întări apărarea nou-promovatei Reggiana. În schimb, compatriotul său Skuhravy își face deja bagajele și va părăsi pe Genoa 1893. Thomas este atras de o eventuală carieră în Germania: clubul Bayern Munchen s-a declarat dispus să-l cumpere în orice moment.

• Alex Ferguson - cel mai bun

Directorul tehnic al echipei Manchester United, Alex Ferguson, a fost desemnat cu cîteva zile în urmă antrenorul anului în campionatul englez. Pentru performanța reușită de echipa sa, cîștigătoarea titlului de campioană, Ferguson a fost premiat cu un cec în valoare de 7600 de dolari, oferit de către "British Bank", unul din sponsorii Ligii profesioniste.

Un premiu special i-a fost decernat și lui Brian Clough, pentru activitatea sa ca antrenor timp de 18 ani neîntrerupt la Nottingham Forest.

Ion C.

În exclusivitate pentru "Monitorul"

"Am venit la Iași cu intenția de a face spectacol"

• declară, domnul Tiberiu Milea, antrenorul cîștigătoarei "Cupei Cupelor" la handbal feminin, Rapid Mefin București •

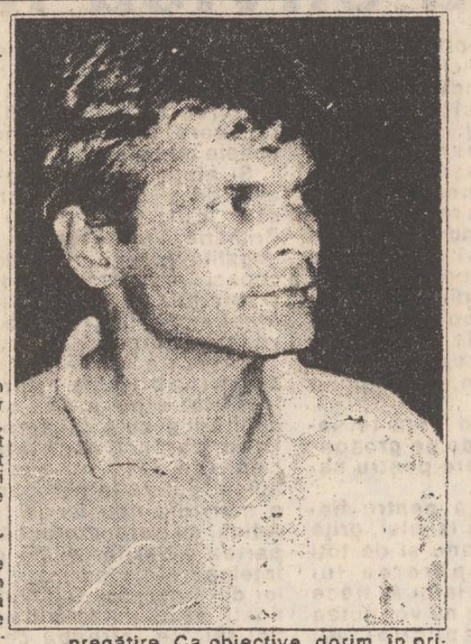

Înaintea partidei H.C. Aura - Rapid Mefin București, am reușit o scurtă conversație cu dl. Tiberiu Milea, cel care, după ani buni de lucru cu echipa bucureșteană, a reușit să o conducă pînă la cîștigarea Cupei Cupelor în acest an.

- Domnule Milea, în primul rînd felicitări pentru excelenta performanță.

- Vă mulțumesc, am primit o groază, dar nu strică.

- A fost greu, a fost ușor drumul pînă la victoria finală?

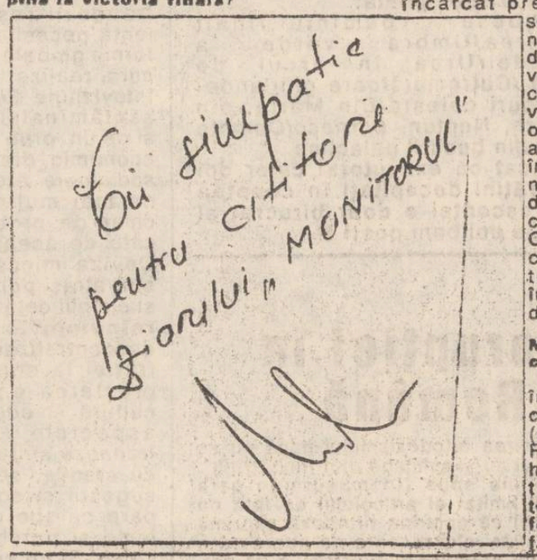

S-a scris foarte mult, atît în presa centrală cît și locală, dar pentru a relua ideea de bază, pentru cititorii "Monitorului", pot spune că pînă în finală am avut partide mult mai grele și adevărata finală am jucat-o, de fapt, cu echipa din Minsk.

- Revenind la partida de astăzi, cu ce obiectiv ați venit la Iași?

Avînd în vedere gradul de oboseală al echipei după un sezon încărcat precum și faptul că schimbări importante nu se mai pot produce în clasament, am venit să demonstrăm chiar și în aceste condiții, valoarea echipei și să oferim un spectacol agreabil publicului ieșean. (n.r. în acel moment Tibi Milea nu știa că va putea folosi doar 7 jucătoare, dintre care două portărițe. Oricum, "chiar și în aceste condiții" valoarea celor din teren s-a văzut iar înfrîngerea a fost mai mult decît onorabilă.)

- Cum va pregăti Rapid Mefin viitorul sezon și cu ce obiective?

Datorită faptului că în acest an au loc două campionate mondiale (senioare și junioare), la Federație încă nu s-a hotărît data începerii viitorului campionat, în toamnă sau în iarnă, astfel că nu am putut încă fixa programul de pregătire. Ca obiective, dorim, în primul rînd, o comportare cît mai bună a jucătoarelor noastre care sînt componente de lot la aceste campionate. Echipa va trage la titlu, în campionatul intern, iar în Cupa Cupelor vrem să confirmăm excelenta comportare din această ediție. Apropos, dificultăți am avut și din punct de vedere financiar la această ediție, mai ales la finală. De aceea, țin să subliniez încă o dată marele ajutor primit din partea d-lui Sever Mureșan. Sper că și noi l-am mulțumit prin cîștigarea finalei.

- Veți avea noutăți pentru viitorul sezon?

Nu cred, pentru că nu am ce reproșa jucătoarelor mele actuale. Eu aș fi foarte mulțumit să păstrez lotul actual integral. Spun asta pentru că unele jucătoare au primit deja oferte tentante de la alte cluburi. Dar nu cred că vor pleca.

- Vă mulțumesc d-lor Milea și mult succes, dar nu în partida de astăzi!

A consemnat
G. ANGHEL

Handbal feminin - divizia A

Start spre Europa

H.C. Aura - Rapid București 37-32 (19-13)

H.C. Aura: Rupa, Crăcană - Tomuleac (2), Pintilei (5), Grigoraș, Bahrim (2), Iosub (6), Borș (13), Bidirel (3), Chircan (2), Grosu (3), Maftei (1).

Rapid: Petrescu - Lefter (7), Ivan (10), Arvatu (2), Stanciu (5), Chitoroagă (8).

Au arbitrat bine: P. Simion și S. Ivanciuc (Ploiești).

Era ultimul minut de joc al partidei pe care H.C. Aura o disputa împotriva recentei cîștigătoare a Cupei Cupelor și ieșencele conduceau cu 36-31. Pe contraatac, spiridușul Adriana Stanciu reduce din handicap. Reluăm atacul. Lenuța Borș se înalță ca un nor de furtună, cu mult peste barajul mîinilor apărării adverse și trimite "un fulger" care a "electrocutat-o" pe portărița oaspeților: 37-32! Mai sînt 3 secunde, 2, 1, 0 și... H.C. Aura pleacă să cucerească Europa! A fost greu, mai ales spre sfîrșitul campionatului, cînd ieșencele au trebuit să lupte înzecit și cu ostilitatea federației. Avem o echipă valoroasă, lucru cu atît mai demn de apreciat, cu cît foarte puține handbaliste din cadrul lotului au depășit granița celor 25 de ani, vîrsta deplinei maturități sportive. Dar să revenim la Sala Polivalentă care joi, la ora de începere a meciului, a devenit neîncăpătoare. Cu toate că Rapidul (datorită lipsei vizei medicale a nu mai puțin de 5 jucătoare) a evoluat cu un om în minus, acest lucru nu s-a prea observat în teren. Superioritatea numerică nu devine întotdeauna în mod automat un mare avantaj. Amintiți-vă ce au pățit fotbaliștii echipei naționale la Kosice! Uneori aceste situații pot da mare bătaie de cap, deoarece în astfel de cazuri la echipa aflată în inferioritate apare o motivație în plus, o mobilizare exemplară. Dar Aura, după ce a fost condusă cu 1-0 și 2-1 a eliminat rapid doza de risc și un eventual suspans marcînd gol după gol. Iată cîteva repere fierbinți din această partidă: la scorul de 3-4, în minutul 7, egalează Lenuța Borș, în min. 12 Stela Rupa apără o aruncare de la 7 m executată de Lefter, ca apoi, pe o contră, să înscrie Bahrim, mărind diferența la 4 goluri! În min. 36 marchează superb Alina Grosu, pentru ca, în replică, pe extremă, să înscrie Florica Ivan, handbalistă care mai reușește un gol mult gustat de public printr-un șut pe la spate (31-26). În același min. 51 nu iartă nici Chircan (32-26), după care gazdele, în urma unui tur de forță, marchează prin Bidirel (min. 54) și Pintilei (min. 59), scorul devenind 35-26. Pe fondul unei relaxări premature, bucureștencele înscriu de 4 ori consecutiv prin Lefter (2), Arvatu și Stanciu, dar replica vine imediat cînd "bomba" Danielei Iosub face minunea (36-31). Pînă în final, ambele echipe "colorează" jocul cu cîte un gol, dar aceste goluri nu mai pot schimba absolut nimic. Cîștigarea medaliilor de bronz a devenit de acum o certitudine, iar calificarea pentru Cupa I.H.F. ar putea fi considerată o rampă de lansare în high life-ul handbalului european.

Leonard CĂNĂNĂU

După argintul de la juniori

Handbaliștii de la L.P.S. vizează titlul școlar

Nici bine nu s-au stins ecourile victoriei proaspeților medaliați cu argint la recentul Campionat național de handbal de la Craiova și echipa de juniori C.F.R. Liceul cu Profil Sportiv Iași va intra din nou în "focul" luptei. De data aceasta vicecampioana națională, va întîlni în aceste zile la Brașov, în turneul final al liceelor sportive cam aceiași adversari care au participat și la competiția din inima Olteniei. Sîntem convinși că de această dată talentații noștri handbaliști nu vor scăpa ocazia să se întoarcă "poleiți" cu aur.

Leonard C.

Week-end-ul microbistului

• Fotbal

• Duminică, 6 iunie, stadion Constructorul; ora 11,00: Constructorul Iași - Sportul Municipal Vaslui (divizia B).

Echipa Politehnica Iași (divizia A) se deplasează la Piatra Neamț unde va întîlni sîmbătă liderul seriei, Ceahlăul.

De asemenea, duminică, la Dorohoi, C.F.R. Tepro susține prima manșă a meciului de baraj pentru promovarea în divizia B în compania echipei locale Cristalul.

• Handbal

• Duminică, 6 iunie, Sala Polivalentă, ora 10,00, H.C. Aura Iași - Universitatea AEM Timișoara, divizia A feminin, ultima etapă.

Programul TVR în săptămîna 7-13 iunie

Luni, 7 iunie

TVR1 14.00 Actualități • 14.15 Ora de muzică • 15.00 Didactica (Școala italiană - avansați) • 16.15 O sumă de cuvinte • 16.30 Civilizația montană • 17.00 Actualități • 17.05 Magazin în limba maghiară • 18.35 Tezaur folcloric • 19.00 În obiectiv: Ioan Mircea Pașcu • 19.30 Desene animate • **20.00 Actualități** • 20.35 Sport • **20.45 Teatru TV: "Războiul domnului de Beaumarchais"** • 22.25 Studio economic • 23.10 Actualități • 23.25 Repriza a treia.

TVR2 16.00 TVE Internacional • 16.30 Desene animate • 17.00 Actualități • 17.05 Veniți cu noi pe programul doi! • 20.00 Actualități • 20.35 Divertisment muzical internațional • 21.00 TVM Mesager • 21.30 Lumea sportului • 22.00 TV5 Europe • 22.35 Magazin auto-moto.

Marți, 8 iunie

TVR1 7.00 TVM Telematinal • 10.00 TVR Iași • 11.00 TVR Cluj-Napoca • 12.00 Teatru TV: "Războiul domnului de Beaumarchais" (reluare) • 13.40 Desene animate • 14.00 Actualități • 14.15 Ora de muzică • 15.00 Didactica • 15.30 Telescoala (rusă; franceză) • 16.00 Convorbiri-magazin • 17.00 Actualități • 17.05 Reflector • 17.35 Salut, prieteni (I) • 18.30 Starea națiunii • 19.30 Desene animate • **20.00 Actualități** • 20.35 Și ei sînt ai noștri • 20.50 Sport • **21.00 Film serial: "Dragoste la prima vedere"** (Anglia, 1990). Ep. 1 • 22.00 Azi în prim plan • 22.45 Salut, prieteni! (II) • 23.30 Actualități • 23.45 Studioul șlagărelor.

TVR2 16.00 TVE Internacional • 16.30 Desene animate • 17.00 Actualități • 17.05 Studioul de artă • 18.05 Film serial: "Magdy" (Franța, 1990) ep. 7 • 19.05 Sportstudio • 20.00 Actualități • 20.35 Tribuna non-conformiștilor • 21.00 TVM Mesager • 21.30 Studioul muzicii de cameră • 22.00 TV5 Europe • 22.35 Tradiții.

Miercuri, 9 iunie

TVR1 7.00 TVM Telematinal • 10.00 TVR Iași • 11.00 TVR Cluj-Napoca • 12.00 La Sept. Matisse, călătorii • 13.35 Desene animate • 14.00 Actualități • 14.15 Ora de muzică • 15.00 Didactica • 15.45 O sumă de cuvinte • 16.00 Vîrsta a treia • 16.30 Panoramic muzical • 17.00 Actualități • 17.05 Anul 1848 - zorii unei lumi noi • 17.55 Fotbal: Gloria Bistrița - Steaua • 19.50 Desene animate • **20.00 Actualități** • 20.35 Sport • **20.45 Telecinemateca: "Aventurile lui Don Juan"** (SUA, 1948) • 22.50 Reporter 93 • 23.35 Actualități • 23.50 Simpozion.

TVR2 16.00 TVE Internacional • 16.30 Desene animate • 16.40 Teatru TV: "Șase personaje în căutarea unui autor" de Luigi Pirandello • 18.30 Emisiune în limba maghiară • 20.00 Actualități • 20.35 Melodii și... melodii • 21.00 TVM Mesager • 21.30 Deale pieței în economia Capitalei • 22.00 TV5 Europe • 22.35 Învățați engleza americană.

Joi, 10 iunie

TVR1 7.00 TVM Telematinal • 10.00 TVR Iași • 11.00 TVR Cluj-Napoca • 12.00 Film artistic: "Pepe Le Moko" (Franța, 1936) • 13.35 Desene animate • 14.00 Actualități • 14.15 Ora de muzică • 15.00 Didactica • 15.30 Telescoală (engleză) • 16.00 Repere moldave • 16.30 Repere transilvane • 17.00 Actualități • 17.05 Magazin în limba germană • 18.05 Povestea vorbei • 18.35 De la lume adunate... • 19.00 Spectacolul lumii • 19.30 Desene animate • **20.00 Actualități** • 20.35 Rosturi, rostiri • 20.40 Sport • **20.50 Film serial: "Dallas"**. Ep. 239 • 21.45 Reflecții rutiere • 22.00 Microrecital Dida Drăgan • 22.15 Studioul economic • 23.00 Actualități • 23.15 confluențe.

TVR2 16.00 TVE Internacional • 16.30 Desene animate • 17.00 Actualități • 17.05 Motor! • 17.35 Bijuterii muzicale • 17.55 Convorbiri-magazin • 18.55 Festivalul de muzică ușoară Lahti-Finlanda 92 • 19.30 Studioul incomod • 20.00 Actualități • 20.35 Tradiții • 21.00 TVM Mesager • 21.30 Club SF • 22.00 TV5 europe • 22.35 Stadion.

Vineri, 11 iunie

TVR 1 7.00 TVM Telematinal • 10.00 TVR Iași • 11.00 TVR Cluj • 12.00 Film serial: "Hotomanii" (1), reluare • 13.00 Descoperirea Planetei • 13.30 Desene animate • 14.00 Actualități • 14.15 Ora de muzică • 15.00 Didactica • 15.25 Telescoală (engleză americană) • 16.00 S.O.S. Natural • 16.30 Portativul preferințelor muzicale • 17.00 Actualități • 17.05 Arte vizuale • 17.35 Pro Patria • 18.35 Festivalul concurs internațional "Maria Tănase" Craiova 1993 • 19.00 Cultura în lume • 19.30 Desene animate • **20.00 Actualități** • 20.35 Sport • **20.45 Film serial: "Destinul familiei Howard"** (ep. 72) • 21.45 Opera de Stat din Viena la Radio București • 22.25 Viața parlamentară • 22.55 Gong • 23.30 Actualități • 23.45 Magazin cinematografic • 0.45 Întîlnirea de la miezul nopții.

TVR 2 16.00 TVE Internacional • 16.30 Desene animate • 17.00 Actualități • 17.05 Sport-magazin • 18.00 Emisiune în limba maghiară • 19.00 Concertul Orchestrei Naționale Radio • 21.00 TVM Mesager • 21.30 Viața spirituală • 22.00 TV5 Europe • 22.35 Refrene fără vîrstă.

Sîmbătă, 12 iunie

TVR 1 9.00 Bună dimineața... de la Suceava! • 10.00 Actualități • 10.10 Ala-bala-portocala! • 11.00 Film serial pentru copii: "Aventurile lui Black Beauty" (ep. 37) • 11.30 Tradiții • 12.00 Alfa și Omega • 13.00 Ora de muzică • 14.00 **Ora 25 - Tranzit TV**: Desene animate "Don Coyote și Sancho Panda" (14.05) • Știri (14.30) • Atlas (14.40) • Tragerea la sorți - concurs (15.00) • Muzică cu formația Radu Nistor (15.55) • Topul muzical european (I) • Comedie: **"Familia Simpson"** (7) (16.30) • "Cezara". Ecranizare după nuvela lui Mihai Eminescu • Mapamond (18.45) • Teleenciclopedia (19.15) • Actualități (20.00) • Editorialul săptămînii (20.35) • Film serial "Povestiri cu final neașteptat" (20.40) • Topul muzical european (II) (21.05) • **Film serial: "Cascadorul"** (5) (21.30) • Topul muzical european (III) • **23.10 Film serial "Midnight Caller"** (18) • 0.05 "Eternitatea"... după 20 de ani.

TVR 2 16.00 TV Internacional • 16.30 Desene animate • 17.00 Actualități • 17.05 Film artistic: "Tema cu variațiuni la Claude Chabrol: «Cuptul conjugal (2) - Soția infidelă»" • 18.45 "Mandarinul miraculos" (balet) • 19.25 Întîlnire muzicală • 20.00 Actualități • 20.35 Jazz-magazin • 21.00 TVM Mesager • 21.30 Studioul muzicii contemporane • 22.00 TV5 Europe • 22.35 Varietăți internaționale.

Duminică, 13 iunie

TVR 1 8.30 Bună dimineața • 9.30 Actualități • 9.40 Clubul lui Gulliver • 10.30 Lumină din lumină • 12.00 Film serial pentru copii: "Aventurile lui Black Beauty" (38) • 12.30 Viața satului • 14.00 Actualități • 14.10 Poșta TV • 14.25 Video-magazin - Turnul Babel • 17.00 Film serial "Dallas" (240) • 17.55 Fotbal: Rapid - Universitatea Craiova • 20.00 Actualități • **20.40 Film artistic: "Volajul terorii"** - afacerea Achille Lauro" (Italia - SUA - Franța, 1990) • 22.15 Convorbiri de duminică • 22.45 Actualități • 23.00 Maeștrii teatrului românesc • 24.00 Nocturna duminicală.

TVR 2 16.00 TVE Internacional • 16.30 Desene animate • 17.00 Actualități • 17.00 Serata muzicală TV • 19.30 Mondomuzica • 20.00 Actualități • 20.35 Pop-club • 21.00 TVM Mesager • 21.30 Concertino • 22.00 TV5 Europe • 22.35 Orașe și civilizații.

Prin fax de la Paris

Ultimul vals, ultima bătălie

• Roland Garros se pregătește pentru balul de închidere •

Pe alei nu mai este înghesuiala sufocantă din primele zile, semn sigur că "mult a fost, puțin a rămas". Sîntem în așteptarea momentului culminant.

• O femeie cu nervi de oțel

Finala feminină azi, orele 14,00, Steffi Graf (Germania) - Mary Joe Fernandez (SUA). Un meci pe care îl putem crede ușor favorită (Graf) care a făcut vid în drumul său spre finală necedînd nici măcar un singur set și jucînd doar două tie-break-uri. Mereu mai sigură pe ea, jucătoarea germană pare să fi rezolvat definitiv problema loviturii de revers transformată din slăbiciune în virtute. Fără să exagerăm, îndrăznim să spunem că Steffi are 90 % șanse de victorie. În ce ar consta de fapt șansa americancei? În moralul ei absolut formidabil, care i-a permis să cîștige două meciuri cu Brenda Schultz și Gabriela Sabatini care păreau iremediabil compromise. Să revii de la 1-6, 1-5 cînd adversara are 3 mingi de meci, asta e o performanță demnă de Cartea Recordurilor. După semifinala cîștigată clar în fața Arantxei Sanchez, Mary Joe a elogiat îndelung meritele antrenorului ei, Harold Solomon "care în 16 luni mi-a arătat ce îmi lipsește ca să ajung în vîrf. Pentru finală, voi încerca să joc cît mai agresiv, pentru că știu că dacă voi rămîne în defensivă Steffi va lua inițiativa. Și nu cred că mai este posibilă o minune ca aceea din sfertul de finală". Graff se va afla pentru a șasea oară în finala la Roland Garros (2 victorii, în 1987 și 1988) în timp ce Mary Joe va juca prima ei finală de Mare Slem. Cu alte cuvinte, femeia cu nervi de oțel nu are absolut nimic de pierdut.

• Generalul și tinerii săi vrăjmași

Finala masculină (mîine, ora 14,00): Jim Courier - Sergi Bruguera. Transmit aceste rînduri în momentul în care Bruguera și Medvedev își dispută cel de al doilea loc în finală. Primul, ați văzut la televizor (vă place cum comentează Ion Țiriac?) a fost adjudecat de Jim Courier. Americanul se află în postura de a disputa a treia finală consecutivă și perspectiva unei noi victorii nu este deloc utopică. Indiferent cine-i va fi adversar, Courier va începe finala ca mare favorit, așa cum a fost din prima zi a turneului. Doar Muster și Krajicek au reușit să-i fure cîte un set acestui "general" al tenisului mondial. Și cum între timp victoria lui Bruguera în semifinală pare a prinde contur americanul este liniștit. Asta pentru că, înainte de start el declarase că singurul om de care se teme este Medvedev, liderul posibil al anilor viitori. Aranjîndu-și nelipsita șepcuță albă cu același gest scurt și nervos, Courier ne pare deloc dispus să acorde favoruri mai tinerilor săi adversari.

Titlul de mai sus e un fel de avanpremieră TV: sîmbătă vom asista din nou la un balet plin de grație, fiind mai degrabă dispuși să aplaudăm silueta lui Steffi decît celebra ei lovitură de dreapta, iar duminică cînd Courier și Bruguera vor încrucișa săbiile (vreau să spun rachetele) ne vom spune că tenisul sfîrșitului de mileniu e o versiune modernă a turnirurilor medievale.

Eugen FLORESCU

P.S. Bruguera - Medvedev 6-0, 6-4, 6-2.

SERGI BRUGUERA (Spania) - marea surpriză a turneului de la ROLAND GARROS '93

Un excentric în lumea tenisului

"Nu sînt un adevărat Top Ten"

• declară Richard Krajicek revistei "Tennis de France" •

La 21 de ani, olandezul de origine cehă este o valoare certă. De o bună bucată de vreme în primii 15 ATP, chiar numărul 10 un timp, Krajicek este vînat de ziariști și pentru declarațiile de tip: "Cînd am spus că 60 % dintre jucătoarele profesioniste sînt niște scroafe grase am exagerat puțin, am vrut să spun numai 75 %!"

Iată cele mai interesante răspunsuri dintr-un recent interviu:

Nu ați fost cel mai bun jucător olandez. Cînd s-a produs saltul?

Am fost pe la 12-14 ani, dar la 16 am am avut vreo doi ani de cădere. Abia după 18 ani am început adevărata ascensiune.

- Ce s-a întîmplat la 16 ani?

O groază de lucruri, datorită perioadei de creștere, culminînd cu pierderea echilibrului corporal. A mai fost și divorțul părinților...

- Ce s-a modificat în acea perioadă de ascensiune?

- Automat, serviciul. Apoi reverul cu două mîini pe care-l executam slab, l-am schimbat în cel cu o mînă. În fine, am început să atac mai mult.

- După Tom Okker, sînteți primul olandez în primii 10 ATP. Dar, comparativ cu Van Basten sau Gullit, care este gradul de popularitate în Olanda?

Nu există comparație. E adevărat că tenisul are cei mai mulți legitimați după fotbal, de multă vreme, dar ca oră de transmisii TV... sînt departe de a fi la fel de celebru ca baschetbaliștii. O altă explicație ar fi aceea că, în Olanda tenisul nu este încă considerat o meserie, ca în Germania, de exemplu, unde jucătorii valoroși sînt la fel de importanți ca oamenii politici.

- Cînd ați ajuns pe locul 10, ați avut senzația intrării într-un club select?

- Nu chiar. Eram al 10-lea pe hîrtie, dar nu eram cu adevărat un "Top-Ten", cum ar fi Korda, de exemplu. Agassi, de asemeni, are potențialul necesar de a fi chiar numărul 1 și asta o știe toată lumea.

De ce ai optat pentru un antrenor propriu și de ce l-ai ales pe australianul Rohan Goetzke?

Pentru că toți jucătorii valoroși au antrenorul lor. Rohan era angajatul Federației olandeze de patru ani și m-a însoțit la cîteva turnee. În momentul în care am avut suma necesară, i-am făcut propunerea. Sîntem mulțumiți amîndoi, lui Rohan pot să-i fac tot felul de confidențe. Este, de fapt, o super-relație profesională și personală.

- Lucrați și cu Ted Troost. Care e misiunea lui?

La început, doar preparator fizic. Apoi a început să-mi pună ordine în idei, în gînduri. Teoria lui este că toate perturbările mimice se repercutează în corp, deci eliminîndu-le, te relaxezi corpul. Are o mare experiență. Cu Ruud Gullit lucrează de la 17 ani.

- Parcă ai mai angajat un preparator fizic...

- Da, dar lucrez cu el numai în Olanda. Este antrenorul Federației de Atletism.

Se pare că declarațiile din ultima vreme sînt mai puțin picante...

- Da, pentru că merg la conferințele de presă abia după jumătate de oră după terminarea partidelor. Altfel, adrenalina riscă să mă facă să spun lucruri bizare. Mai ales după o victorie mare, cînd nu-ți pasă de nimic (n.r. exprimarea era ceva mai... picantă) și ți se pare că ești stăpînul lumii.

- Ați refuzat să participați la J.O. de la Barcelona. De ce?

- În acea perioadă trebuia să pregătesc Flushing Meadows, pe suprafață rapidă și zgura de la Barcelona nu mi-s-a părut suprafața de pregătire ideală. La noi nu e cazul atleți. Turneele de Grand Slem sînt cele mai importante. Cînd eram mic, visam să cîștig Wimbledon-ul și nu J.O.!

Traducere și adaptare
George ANGHEL

MICA PUBLICITATE

Anunţurile pentru mica publicitate se primesc la birourile noastre din Bd. Copou nr.19, Agenţia de turism "AMIRAL" (lîngă cofetăria "Opera") şi la sediul redacţiei din str. Smîrdan nr.5, între orele 8,30 - 15,00

auto - moto

• Vînd Dacia 1310, ireproşabilă. Tel. 179910. (10366)

vînzări

• Vînd butelie Tel 140888

• Vînd covoare dublu plusate "Siret" Tel. 115673

• Vînd electrozi inox, calc pînzat, cuşti pentru canari Tel. 136590.

• Vînd incubatoare electrice 60 ouă, preţ 24.000 lei. Tel. 111794. (10699)

• Vînd butelie Tel. 140868. (10367)

• Vînd video recorder nou şi Dacia 1300 - stare excepţională Tel 120435. (10622)

• Vînd cavou Eternitate Tel. 137962. (10705)

• Vînd pereţi beton armat cu izolaţie 6 buc 2,40 x 2,20 x 0,42 mm.; 6 buc 3,40 x 2,20 x 0,42 mm. Tel. 177742, după ora 19,00. (10825)

• Vînd Snagov cu filtru, cantităţi mari, adaos comercial 5 %. Tel. 111794. (10721)

închirieri

• Închiriez apartament 2 camere, zona Alexandru cel Bun. Tel 142805, între orele 8.00 şi 16,00. (10369)

• Închiriez garsonieră dublă Bucureşti, zonă centrală (metrou). Tel. 098/146376. (10725)

schimburi

• Ofer apartament 2 camere, etaj 1, zona Alexandru cel Bun (Zimbru), plus diferenţă în bani, negociabilă, contra apartament 2 camere sau garsonieră spaţioasă (de preferinţă parter) în una din zonele: Centru, Copou, Gară, Podu Roş, Păcurari Tel. 140939 (după orele 20,00 sau dimineaţa, între orele 7,00 - 9,00).

oferte servicii

• Profesor, meditez matematică. Tel. 111087 (10708)

• Filmări video de calitate. Tel 142528, 141672. (10731)

• Ing., filmări video. Tel 162363. (10621)

• Filmări video, ieftin, profesionalism, aparatură Panasonic. Tel 116710. (10521)

• Transport marfă cu camion 6,5 tone, tarif avantajos pe oră şi kilometru Tel 113023 (10693)

diverse

• Liceul cu Program Sportiv Iaşi, Aleea Grigore Ghica Vodă nr 28 anunţă concurs de admitere pentru clasele de Atletism, Fotbal şi Handbal. Concursul constă în verificarea aptitudinilor sportive şi se desfăşoară după următorul program: pentru clasele V-VIII, în zilele de 12-13 iunie 1993, orele 9.00; pentru clasele a IX-a, în zilele de 23-26 iunie, probele practice iar înscrierea candidaţilor pînă în ziua de 22 iunie 1993. Vizita medicală va avea loc în dimineaţa zilei de concurs pentru clasele V-VIII iar pentru clasele a IX-a examenul medical se va efectua la Policlinica Socola pînă în ziua înscrierii. Relaţii suplimentare la secretariatul liceului. Tel. 140151.

• Corpul Experţilor Contabili şi Contabililor autorizaţi Filiala Iaşi organizează în ziua de 10 iunie 1993, orele 14, în sala de şedinţe a Direcţiei agricole din str. Ştefan cel Mare şi Sfînt nr. 47-49 adunarea generală a experţilor contabili pentru prezentarea documentelor aprobate de Conferinţa Naţională a CECCA din România

• Farmacia GENŢIANA cu sediul în str. Cuza Vodă nr. 1 este deschisă de luni pînă sîmbătă, orele 8,00 - 20,00, duminică între orele 8,00 - 14,00. (10724)

• S.C. CONSTRUCŢII NR. 1 S.A. Iaşi asigură contra cost locuri de cazare pentru fete, nefamilişti, în camere cu 4 locuri, în căminul situat în strada Decebal nr. 1 Iaşi (zona Gării Internaţionale). Cei interesaţi se pot adresa la sectorul cazare al societăţii, care se găseşte în aceeaşi clădire cu căminul. Relaţii suplimentare la tel. 136016 sau 132309

• COMSUMCOOP Oraş Tg. Frumos, judeţul Iaşi închiriază două remize metalice la Societăţi comerciale şi private pentru spaţii de producţie; angajează de urgenţă sezonier pentru meseria de frigotehnişti; angajează contabili (bărbaţi) (10723)

• S.C. TRAIAN S.R.L. reprezentantul firmelor MUSTAD, SILSTAR şi RAPALA în Moldova, vă anunţă deschiderea magazinului de articole de pescuit, în strada Eternitate 56, în ziua de duminică, 6 iunie a.c., orele 10.00. Am fi onoraţi să vă număraţi printre clienţii noştri.

matrimoniale

• **Italian, patron office import-export diamante, pietre preţioase şi aur, absolut singur înăuntrul sufletului, necăsătorit, stare materială foarte bună, 48 ani, cu spiritul încă tînăr, prezentabil, de o fidelitate absolută, nebăutor, • nefumător, maximă seriozitate, caut exclusiv domnişoară/doamnă tînără, frumoasă, afectuoasă, 20/35 ani, chiar şi divorţată, interesată de cunoaşterea mea doar în scopul unei căsătorii din dragoste. Scrieţi-mi, ataşînd o fotografie. Adresa mea: Camerin Giorgio, Via San Salvatore 38/F, Valenza (AL), Italia, tel. 0131/953117. NB. Telefonare non serve, non voglio/Scrievetemi tassativamente in italiano, non importa errori, per foto intendo faccia, fronte e profilo, intera persona, in piedi, fronte e profilo, la descrizione deve esser dettagliata plu'possibile, e'inutile scrivere senza i requisiti richiesti, la lettera verra'cestinata. Se dopo i tempi tecnici postali non ricevete riposta, la riposta vi e'gia stata data e'negativa non solecitate grazie. Tutto si fara'per corrispondeza fino alla mia decisione d'incontro.**

condoleanţe

• **Colegii de la Banca Comercială Română, sucursala judeţeană Iaşi sînt alături de d-na Valeria Gheorghiu în aceste clipe grele pricinuite de decesul tatălui CONSTANTIN MAZURU. (10726)**

• **Familiile Gheorghiu Maria, Stoian Maria împreună cu surorile, fraţii, cumnatele, cumnaţii, nepoţii regretă dispariţia fulgerătoare a celei care a fost ANDREEA STOIAN la frageda vîrstă de 1 an. Transmitem sincere condoleanţe familiei Stoian Rodica şi Petru şi toţi sîntem alături de ei. ANDREEA noi nu te vom uita niciodată! Lacrimi şi flori pe tristul tău mormînt. (10720)**

• **Colectivul secţiei Tipar înalt este alături de colegii lor Gavril Gavril şi Octavia în durerea pricinuită de decesul tatălui. Sincere condoleanţe.**

mesaje

• Familia prof. dr. ing. Alexandru Valachi mulţumeşte tuturor celor ce au fost alături la marea durere pricinuită de decesul socrului

căutăm

difuzori volanţi
pentru cotidianul "MONITORUL"
vîrsta 16-18 ani
VREŢI SĂ CÎŞTIGAŢI 100.000 LEI PE LUNĂ?
vindeţi în fiecare zi 500 exemplare "Monitorul"
Relaţii la sediul redacţiei, str. Smîrdan nr.5, zilnic între orele 10-12.

TELEFOANE UTILE

• SALVARE: 961
• POMPIERI: 981
• POLIŢIE:
Inspectoratul Judeţean 146666, 140020, 146840; Municipiu - 146850; Serviciul Circulaţie - 140070.
• AGENŢIA CFR: 147673
• INFORMAŢII GARĂ: 146333
• AUTOGARĂ: 146587
• AGENŢIA TAROM: 115239
• INFORMAŢII AEROPORT: 178126
• STAŢII PECO:
Baş Ceauş - 176865; Aurel Vlaicu - 175812; Bucium - 132891; Crişan 112182; Păcurari 164142; Sărărie 147482.
• DISPECERATE:
RA Gaz-Metan - 141737; RA Apă-Canal 142451; Renel - 145037, deranjamente - 147070; Termoficare - 141956; RA Locuinţa - 112434; Telefoane - Deranjamente - 921; Protecţia mediului - 147010.
• GARDA FINANCIARĂ: 112851, 112427
• ADMINISTRAŢIA FINANCIARĂ: 143030
• NOTARIAT: 147574
• TRIBUNAL: 146300
• PROCURATURĂ: 146630
• CAMERA DE COMERŢ: 117757
• CENTRUL MILITAR JUDEŢEAN: 146370
• HOTELURI:
Moldova - 142225, Traian - 143330; Unirea - 142110; Sport - 137817.
• POLICLINICA CU PLATĂ: triaj informaţii - 117244.
• OFICIUL JUDEŢEAN PENTRU PROTECŢIA CONSUMATORILOR: 145392

S.C. GASTROCOM S.A. IAŞI

Anunţă atribuirea în locaţie a gestiunii, prin licitaţie directă, în conformitate cu prevederile H.G. nr. 1228/1990, H.G. 140/1991 şi H.G. 279/1992, a următoarelor unităţi:

1. PATISERIA COPOU
2. BRASERIA CORSO
3. PATISERIA BAR VIOLETA
4. PATISERIA BAR DOINA
5. COFETĂRIA LUMINIŢA
6. BERĂRIA CARAIMAN
7. COFETĂRIA BAR DIANA

Documentaţiile licitaţiei privind unităţile de mai sus se pot procura contra cost începînd cu data de 11.06.1993 de la secretariatul comisiei, telefon 098/142310, 114637.

Licitaţia va avea loc în ziua de 24.06.1993, orele 9.00, la sediul societăţii din Str. A. Panu nr. 36, bloc 1B.

La această dată se organizează licitaţie publică cu strigare pentru **"CHIOŞC METALIC"** amplasat pe malul drept al lacului "CIRIC", în conformitate cu L5/1973.

Locuri de muncă

• Societate pe acţiuni (S.A.) anunţă scoaterea la concurs a postului de contabil-şef. Concursul (interviu) va avea loc luni, 7.06.1993, la sediul societăţii. Relaţii la tel. 127118, zilnic, pînă la ora 16,00.

• S.C. Agmus S.A. angajează 5 directori executivi, 18 şefi birouri, un jurisconsult, 5 economişti, 2 contabili.

• S.C. Hidroconstrucţia S.A. Bucureşti, filiala Tg. Jiu angajează 50 dulgheri şi 50 fierari - betonişti. Condiţii avantajoase de încadrare. Cazare în colonie; Tel. 0929/ 16738

•$ Societate pe acţiuni (S.A.) anunţă scoaterea la concurs a postului de contabil-şef. Concursul (interviu) va avea loc luni, 7.06.1993, la sediul societăţii. Relaţii la tel. 127118, zilnic, pînă la ora 16,00

• Societatea Comercială "Moldova Tricotaje" S.A. Iaşi angajează urgent prin concurs director economic. Concursul va avea loc pe data de 14 iunie 1993. Angajarea se face conform legislaţiei în vigoare. Relaţii suplimentare la biroul personal al societăţii, la telefonul 134470, interior 231

• S.C. cu activitate de producţie confecţii angajează prin concurs contabil cu experienţă, referinţe obligatorii, secretară-dactilografă, de preferinţă cu cunoştinţe operare PC. Relaţii suplimentare la tel. 135040, între orele 16,00 - 18,00 • S.C. CONSTRUCŢII NR. 1 S.A. Iaşi cu sediul în Iaşi, str. Decebal nr. 1, organizează în ziua de 21 iunie 1993, ora 10,00, concurs pentru ocuparea posturilor: şef serviciu financiar-contabilitate, revizor contabil. Candidaţii care solicită înscrierea trebuie să prezinte: copie diplomă de absolvent studii economice (finanţe-contabilitate); adeverinţă de vechime în domeniu (minim 8 ani); să facă dovada că are domiciliul în municipiul Iaşi; copie carnet de muncă, cap. IX. Relaţii zilnic la tel. 136016, 132309, 132976, între orele 7,00 - 15,00

GUSTUL ŞI AROMA SUCCESULUI:
TAMAZ-FRIGOCARNE
• Supe concentrate - pungi 82 porţii: vită 632 lei; pasăre 640 lei; ciuperci 720 lei
• Pulberi pentru răcoritoare şi jeleuri
Reduceri de preţ 20%!
Str. Socola 16, Tel. 131890; 126800, fax 135798, telex 22240

Grupul Şcolar de Arte şi Meserii "GH. ASACHI" Iaşi Str. Sărăriei nr. 189

ANUNŢĂ

pentru anul şcolar 1993-1994

CONCURS DE ADMITERE

LICEU - ÎNVĂŢĂMÂNT ZI: clasa a IX-a - 180 locuri

- Desenatori pentru construcţii, arhitectură, urbanism şi amenajarea teritoriului	2 clase	60 locuri
- Instalaţii în construcţii	1 clasă	30 locuri
- Agent hidrotehnic	1 clasă	30 locuri
- Construcţii drumuri şi poduri	1 clasă	30 locuri
- Real	1 clasă	30 locuri

LICEU - ÎNVĂŢĂMÂNT SERAL:

clasa a XI-a - Desenator tehnic	1 clasă	30 locuri

ŞCOALA PROFESIONALĂ - 150 locuri în meseriile:

- Instalaţii tehnico sanitare	15 locuri	1 clasă
- Instalaţii încălziri centrale	15 locuri	
- Constructori finisori	1 clasă	30 locuri
- Tîmplari, exploatare şi industrializarea lemnului	15 locuri	1 clasă
- Sculptori - întarsieri	15 locuri	
- Forjori,	15 locuri	1 clasă
- Tinichigiu auto,	15 locuri	
- Zidari, şamotori, mozaicari, faianţari	1 clasă	30 locuri

Înscrierile se fac la secretariatul liceului între 21-30 iunie.
Informaţii suplimentare la telefon 145692.

FOARTE IMPORTANT

DIRECŢIA DE TELECOMUNICAŢII Iaşi

comunică tuturor abonaţilor telefonici că începînd cu 1 iunie a.c. penalităţile aplicate la sumele facturate neachitate s-au majorat după cum urmează:

a) PERSOANE FIZICE:
01-05 zile .....20 lei
06-15 zile .....70 lei
Din a 16-a zi se adaugă pe fiecare grupă de 5 zile sau fracţiune de grupă la a 90-a zi inclusiv 20 lei.

b) PERSOANE JURIDICE:
01-15 zile .... 0,5% pe zi din valoarea totală de plată înscrisă pe factură;
16-90 zile .... 1% pe zi la valoarea totală de plată înscrisă pe factură.

monitorul

Director onorific:
AUREL LEON
FLORIN FLORESCU
redactor şef
DAN RADU
redactor şef adjunct
Tudor Agavriloaei - secretar general de redacţie

EVENIMENT: TONI HRIŢAC (şef-secţie), Eduard Calotă, Mihaela Cănănău, Vasile Cojocariu, Mona Dîrţu, Valentin Gheorghiţă, Cristian Hanganu, Septimiu Sărăţeanu, Adina Scutelnicu, Ovidiu Scutelnicu, Vali Ştirbu.
POLITIC: OVIDIU ŞIMONCA, Radu Meşniţă, Cristian Racu.
ECONOMIE: ALIN TOCAN, Costel Stroescu.
REPORTERI SPECIALI: Cornel Cristoiu, Dorin Popa.
SPORT: G.I. NICOLAE, Leonard Cănănău, G. Anghel, Victor Grădinariu, I.C. Teodor.
REDACTOR DE SERVICIU: Ion N. Oprea.
GRAFICA: Lucian Amarii.
DIVERTISMENT: George Pînzaru.
FOTOREPORTER: Constantin Plop
RECLAMA-PUBLICITATE: DANIEL SÎRBU, Cătălina Ailiesei, Liliana Cozma, Maria Vornicu.
CULEGERE - TEHNOREDACTARE COMPUTERIZATĂ: Cornelia Agavriloaei; Cerasela Cirimpei, Petronela Macovei, Florin Pavel, Liliana Signeanu, Mihaela Spineanu.
Cristina Popescu - director de programe RADIO NORD-EST.
Livia Susanu - editor NORD-EST PRESS.

EDITOR
NORD-EST s.r.l.
Director general
ALEXANDRU LĂZESCU
Director literar-artistic
FLORIN ZAMFIRESCU
Director comercial
CEZAR CALUSCHI
Manager: Gabriel Rusu

ADRESA REDACŢIEI:
Str. SMÎRDAN nr.5
Tel. 17.25.57 (centrala)
Fax: 14.32.24

ABONAMENTELE se pot face la orice oficiu poştal din ţară. MONITORUL figurează în catalogul presei interne la poziţia 838.

Tiparul executat la S.C. DOSOFTEI S.A. Iaşi

Este posibil ca în orașul nostru să se înființeze un important centru de cosmetice

• în România nu există o societate de cosmetică afiliată la organismele internaționale de profil •

Miercuri, 2 iunie, la Iași, a avut loc deschiderea oficială a primului simpozion internațional de cosmetice și produse aromatizante, organizat în România de Camera de Comerț și Industrie Iași în colaborare cu Facultatea de Chimie Industrială.

Oficialitățile și invitații prezenți la deschidere au vizitat expoziția organizată la parterul Facultății de Chimie Industrială.

Expoziția a reunit standuri ale unor renumite firme din Elveția, Germania, Republica Moldova și România, care produc sau comercializează produse cosmetice , farmaceutice, chimice și din alte domenii conexe.

Simpozionul și-a propus, ca obiectiv principal, întrunirea tuturor specialiștilor din domeniu, cu scopul declarat de a-și uni forțele în vederea realizării unei colaborări cît mai eficiente.

Avînd în vedere că la Facultatea de Chimie din Iași sînt pregătiți specialiști în cosmetică, specializare pe care o au foarte puține centre universitare din Europa, este foarte posibil ca în orașul nostru să se contureze ideea unui centru de cosmetice care să polarizeze interesul tuturor specialiștilor din domeniu.

În cadrul lucrărilor, a fost evidențiat faptul că nu există încă o societate română de cosmetică afiliată la organismele internaționale de profil și că înființarea acesteia ar putea aduce numai beneficii economiei județului.

Lucrările simpozionului vor continua pe secțiuni, urmînd să ia sfîrșit duminică, 6 iunie, cu ceremonia oficială de închidere.

Mihaela BREZEANU

Luni, 7 iunie, veți putea citi un interviu acordat în exclusivitate cotidianului "Monitorul" de dl. Gheorghe Cioca, vicepreședintele firmei americane Estée Lauder Co.

Trasee turistice în împrejurimile Iașului

Puțini români își pot permite în prezent petrecerea week-end-ului la mare distanță de casă, și asta, desigur, nu din comoditate.

Iașul este avantajat față de alte orașe pentru împrejurimile sale deosebit de pitorești, mai ales pădurile din jur.

Vă propunem cîteva trasee turistice prin pădurile din sud:

1. Bucium - Poiana Mare - Bîrnova (gară) (marcaj bandă roșie - 4-5 ore)
2. Gara Bîrnova - Cabana Bîrnova - Poiana Schitului (punct albastru - 2 ore)
3. Gara Bîrnova - Cabana Bîrnova - Dobrovăț (bandă roșie+bandă galbenă - 5 ore)
4. Bucium - Dobrovăț (cruce roșie - 5 ore)

Dan FODOR

Un cetățean a ocupat abuziv terenul unui monument istoric

Un cetățean domiciliat în blocul din strada Cuza Vodă nr. 39 a demontat pe toată lungimea gardul din fier forjat al imobilului monument istoric și de arhitectură din strada Cuza Vodă nr.41, înlocuindu-l cu plase de sîrmă. Comisia monumentelor, ansamblurilor și siturilor istorice din Iași a sesizat Poliția despre acest eveniment, arătînd că, ulterior, gardul din fier a fost mutat, ocupîndu-se astfel suprafața de 50 mp.

Conform raportului întocmit de comisie, extinderea a fost făcută abuziv, în dauna proprietății publice. Mai mult, părți din gardul casei, executat din fier forjat, în stilul perioadei interbelice, au fost montate de cetățeanul respectiv în fața apartamentului său de la bloc.

Comisia monumentelor a cerut și sprijinul Primăriei în rezolvarea situației, deoarece respectivul imobil este monument istoric și este apărat prin lege de o zonă de protecție.

Cristian DUNAR

CARNETUL ZILEI

SÎMBĂTĂ, 5 mai 1993
DUMINICĂ, 6 mai 1993

Sf.Mc.Doroftei, Marcian,Nicandru
Pogorîrea Sf. Duh (Rusaliile)

VREMEA

Pe un fond de vreme caldă, se va semnala o ușoară instabilitate mai ales după-amiaza și în primele ore ale serii. Cerul va fi variabil la senin. Pe alocuri se vor semnala averse de ploaie și descărcări electrice. Cu totul izolat posibil grindină. Vîntul va sufla slab la moderat și va predomina din sector nordic. Valorile minime vor oscila între 11 și 14 grade iar cele maxime între 24 și 27 grade.(**Gheorghe CANACHE Centrul de Provedere a Vremii Bacău)**

TELEVIZIUNE

Sîmbătă TVR I 9,00 Bună dimineața... de la Cluj-Napoca! • 10,00 Actualități • 10,10 Ba da! Ba nu! • 11,00 Film serial pentru copii 'Aventurile lui Black Beauty' (33) • 11,30 Tradiții • 12,00 Alfa și Omega • 13,00 Ora de muzică • **14,00 Ora 25 - Tranzit TV**: Desene animate (14,05) Știri (14,30) • Topul muzical european (I) • Tenis (15,00) • **Comedie : "Familia Simpson" (6)** (17,30) • Teleenciplopedia (19,15) • Actualități • (20,00) • **Film serial "Cascadorul"** (4) (20,40) • Topul muzical european • Film serial **"Detectivul Frost" (3) • 23,15 Film serial: "Midnight Caller" (16).**

TVR II: 16,00 TVE Internacional • 16,30 Desene animate 'Nils Holgersson' • 17,00 Actualități • **17,05 Film artistic "Temă cu variațiuni la Claude Charbol: Cuplul conjugal" (I)** • 18,45 Pagini muzicale de mare popularitate • 19,15 Studio Dans '93 • 19,50 Microrecitalul violonistului Sorin Petre • 20,00 Actualități • 20,35 Jazz-magazin • 21,00 TVM • Mesager • 21,30 Studioul muzicii contemporane • 22,00 TV5 Europe • 22,35 Varietăți internaționale.

Duminică TVR I 9,00 Bună dimineața! • 10,00 Actualități • 10,10 Abracadabra! • 11,00 Film serial pentru copii 'Aventurile lui Black Beauty' (34) • 11,30 Lumină din lumină • 12,30 Viața satului • 14,00 Actualități • 14,10 Poșta TV • 14,25 Video-magazin • 17,30 2x2 Concurs •**19,00 Film serial "Dallas " (238) • 20,00 Actualități • 20,40 Film artistic "Voiajul terorii"** • 22,10 Convorbiri de duminică • 22,45 Actualități • 23,00 Maeștrii • 24,00 Nocturna sportivă TV.

TVR II: 16,00 TVE INternacional • 16,30 Desene animate 'Nils Holgersson' • 17,05 Serată muzicală TV • 19,30 Mondomuzica • 20,00 Actualități • 20,35 Pop-club • 21,00 TVM • Mesager • 21,30 Concertino • 22,00 TV5 Europe • 22,35 Orașe și civilizații

TELE' M

7,00 Avanpremiera Tele' M • 7,05 Desene animate • 7,30 Despre cultură cu dragoste • Maryland Public Television • 8,05 Publicitate Tele' M • 8,15 Ascensiuni - Teleeconomia • 8,40 Publicitate și muzică • 9,15 Ancheta săptămînii • 9,30 Tele' M Știri • 10,00 Ferestre către suflet • 10,05 Publicitate și muzică • 23,00 Deschiderea emisiunii • 23,03 Tele' M știri • 23,13 Publicitate și muzică • America... America • 23,30 Top M • 00,00 Film artistic 'Ținta' • 02,00 Dedicații muzicale • Închiderea programului.

RADIO IAȘI

Sîmbătă, 8,00 Buletin de știri • 8,10 Diminețile noastre • 9,00 Planeta copiilor • 10,00 Buletin de știri • 10,05 Sunetul muzicii • 11,00 Fotbal, div. A • 12,00 Buletin de știri • 12,10 Fotbal, div. A • 13,00 Radiojurnal • 13,30 Meridiane culturale • 14,00 Corespondența radio de muzică ușoară • 14,30 Jurnalul artelor • 15,00 Onoare și patrie • 16,00 Radiojurnal • 16,15 Estudiantina • 18,00 Corespondența radio de muzică populară • 19,00 Știrile serii • 19,10 Vedete ale muzicii ușoare românești • 19,40 Gînduri creștine • 20,00 Compact disc • 21,00 Radiojurnal - sport • 21,20 Constelația lirei • 21,30 Muzică de dans.

Duminică,8,00 Buletin de știri • 8,10 Diminețile noastre • 9,00 Satul românesc • 10,00 Buletin de știri • 10,05 Transmisie de la Catedrala Mitropolitană • 11,30 Corespondența radio de muzică ușoară • 12,00 Corespondența radio de muzică populară • 13,00 Radiojurnal • 13,15 Anunțuri și muzică • 13,30 Musica eterna • 14,30 Orele muzicii • 16,00 Radiojurnal • 16,15 Perpetuum duminical • 19,00 Radiojurnal • 19,05 Perpetuum duminical • 20,00 Romanțe și cîntece de neuitat • 21,00 Radiojurnal - sport • 21,20 Constelația lirei • 21,30 Clubul melodiilor.

CINEMATOGRAFE

• **VICTORIA** (Tel 112502): **"The Doors"** producție SUA, film muzical dedicat lui Jim Morrison; premieră, orele 9; 11,30; 14; 16,30; **'Chaplin'** producție SUA, film biografic; premieră; ora 19;

• **REPUBLICA** (Tel . 114327): **"Bătălie disperată",** producție SUA; Thriller polițist orele: 9; 11; 13; 15; 17; 19

• **COPOU** (Tel.145738): **"The Bodyguard"**, producție SUA, 1992, Thriller romantic cu Kevin Costner și Whitney Houston, 31 V-6.VI 1993, orele: 9; 11,30 ;14; 16,30;19

• **DACIA** (Tel. 164740): **"Rambo III"**, producție SUA, 1988, Thriller cu Sylvester Stallone, 31 V-6 VI 1993, orele: 9; 11; 13; 15; 17; 19

• **TINERETULUI** (Tel. 117178): **"Ultimul samaritean"**, producție SUA, 1991, film polițist cu Bruce Willis, 31 V.-

Din nou tîrg de ceramică în Parcul Copou

În perioada 25-27 iunie se va desfășura la Iași Tîrgul de ceramică românească "Cucuteni 5.000", ediția a XI-a. Această manifestare, organizată de Centrul județean de conservare și valorificare a tradiției și creației populare, va reuni meșteri olari din cele mai importante centre ceramice ale țării, precum și din Republica Moldova. Organizarea va avea loc în Parcul Copou, spațiu care oferă un cadru adecvat, ce a întrunit de-a lungul anilor aprecierea unanimă a vizitatorilor.

Cristian DUNAR

Produsele firmei "Moldomobila" vor fi expuse în Ucraina

Prin intermediul Camerei de Comerț și Industrie Iași, societatea "Moldomobila" SA va participa începînd cu data de 7 iunie 1993 la un Tîrg expozițional la Harkov-Ucraina. În acest fel, firma ieșeană păstrează relațiile economice cu țările fostei URSS, care reprezintă o piață de desfacere pentru produsele societății comerciale "Moldomobila". La această manifestare vor fi contactate și societăți din fosta Asie sovietică, interesate în achiziționarea de astfel de produse.

A.T.

Astăzi cumpărăm

monitorul expres
SAPTAMINAL 8 PAGINI - 30 LEI Nr. 19 - 5 - 11 iunie 1993

TARE DE TOT! Reprezentantul ieșean al bogatei Christine Valmy A FOST SECHESTRAT ÎN PIELEA GOALĂ TIMP DE O NOAPTE

La miezul nopții inginerul căruia Florin Zamfir îi datora mulți bani a dat drumul unui cîine în beciul în care-și închisese datornicul. (p.4)

ȘATRA

Fiul bulibașei țiganilor din Iași a încercat să răpească o mireasă în timpul unei nunți țigănești. A scăpat cu viață ca prin urechile acului. Astăzi el sărută picioarele doctorilor de la Spitalul de Neurochirurgie. (p. 5)

Viața lui Lișman "Arabul"

REGELE CERȘETORILOR DIN IAȘI (p.3)

Visoianu - escrocheriile unuia dintre cei mai bogați oameni ai Iașului

'Vișu', cum este alintat de prefectul Dan Gâlea, își vede în continuare de afacerile sale de milioane... bătîndu-și joc de țăranii din comuna Ciurea. (p.3)

sex

BĂRBAȚII: mod de întrebuințare (p.8)

Monitorul Expres

Cronica filmelor de la cinemateca studențească

y Richardson - *"Privește înapo cu mînie ("Look back inanger")*

După 1960 toți componenții curentului "Free Cinema" plecau în SUA (Tony Richardson, Karel Reosz, Peter Yeats, Jack Claynton, John Schlesinger) provocînd o criză în evoluția cinematografiei britanice. A rămas doar Lindsay Anderson. Toți cei plecați și-au americanizat stilul, în rău, în afară de John Sclesinger care și în SUA a creat filme valoroase, deși supune celor două date specifice filmului nord-american: epicul și ritmul dinamic.

Tony Richardson (n. 5 VI 1928), cu studii universitare la Oxford, debutează ca un foarte bun regizor de teatru folosind, mai mai ales, repertoriul "tinerilor furioși", la faimosul "Royal Court Theatre" unde, într-o atmosferă de confruntare, prin piesa "Privește înapoi cu mînie" s-a impus un nou fel de a gîndi dramaturgia, spectacolul de teatru. Astfel, Laurence Oliver, după prima revoluționare a limbajului spectacolului scenic, în 1935, prin spectacolul "Romeo și Julieta", în 1957 o realizează pe a doua, cînd acceptă, spre dezamăgirea, îndeosebi, a admiratoarelor, dar și a multor schaespeare-ologi, rolul lui Arcie Rice din "Cabotinul" de George Osborne. A treia revoluționare a limbajului, de data aceasta, cinematografic, o realizează cînd, în 1960, acceptă să interpreteze același rol în filmul lui Tony Richardson. Nota de protest este dominată filmelor lui Tony Richardson din perioada britanică: **"Cabotinul"**, **"Gustul mierii"** (1962), după drama lui Shelang Delarey, **"Singurătatea alergătorului de cursă lungă"** (1963) după romanul lui Alan Silitou și strălucitul **"Tom Jones"** (1963 premiul Oscar pentru cel mai bun film străin) o lectură originală și modernă a romanului lui Henry Fielding. În fine, și **"Șarja brigăzii ușoare"** (1968). Debutul său cu **"Privește înapoi cu mînie"** (1959), după piesa lui George Osborne este o operă strălucitoare, o operă-program. Filmul este o remarcabilă expresie artistică a protestului tinerei generații post-belice, iar Jimmy Porter, este un veritabil port-drapel al acestei generații, într-o interpretare valoroasă a lui Richard Burton, el însuși un patetic și romantic revoltat. Aici, verbul, replica, sugerează ca în toată literatura "tinerilor furioși", starea lor de spirit ("Rea, grosolană, și ticăloasă... sfînta prefăcută... E o vacă bătrînă și are să moară") Jimmy Porter are conștiința locului și rolului său, are sentimentul responsabilității "Cînd totul se prăbușește în jurul nostru, eu să mă gîndesc numai la mine?"

Alteori hamletizează:"Poate că-i plăcut să ții un general în brațe care s-a întors din bătălie flămînd, zdrobit, înșelat... Nu înnebunesc cine trebuie, nu sunt iubiți cine trebuie, nu mor cine trebuie". Revolta exprimată, mai ales, prin cuvînt, este o formă de defulare, de autoreglare ("Crezi că e nebun?"... "Nu este un fel de evadare".) Revolta "tinerilor furioși" se consumă pe un fond de "Mi-e silă, mi-e greață".

Roman Polanski - *"Cuțitul în apă" (Noz W Wodzie)*

Polonezii au o școală cinematografică remarcabilă; cu un institut recunoscut în lume pentru seriozitatea sa ("Școala superioară de film" din Lodz) și pe care au urmat-o toți regizorii polonezi, din perioada post-belică, și unde sînt admiși candidați numai absolvenții unei forme de învățămînt superior). Încă în timpul războiului, cînd tragedia poloneză atinsese un prag aproape mortal, Alexander Ford, regizor, înființează o secție cinematografică, în cadrul Diviziei Kosciusko (1943). Anual regizorii polonezi primesc importante premii la festivalurile internaționale.

Roman Polanski (Paris, 18 VIII 1933) în prezent are statut de regizor internațional. Debutează ca actor de teatru și cinema în 1953. De o rară expresivitate sînt scurt-metrajele sale de ficțiune, din care elimină cuvîntul: "Doi oameni și dulapul" (Polonia, 1958, Premiul Globul de aur), un film despre absurdul existenței umane: **"Cînd îngerii cad"** (Polonia 1959); "Grasul și slabul" (Franța 1961), o meditație despre raporturile aberante dintre "cel puternic" fizic, slab mintal, și "cel slab" fizic, dar puternic spiritual; **"Mamifere"** (Polonia, 1962; Marele premiu la Festivalul din Tours) care s-ar rezuma la zicala noastră "Pe cine nu-l lași să moară nu te lasă să trăiești". În acest film, mai ales se cristalizează poetica sa suprarealistă, pe linia lui Luis Bunuel, **dar asimilînd-o original. Prin "Repulsie"** (Franța, 1965, Ursul de argint, Berlin, 1965) sondează zonele obscure ale psihismului uman, ca și în celelalte filme. Filmul se remarcă prin oroare, prin măiestrie artistică, prin gustul baroc și grotesc pentru timpi și spații limitate, esențializate. **"Cul-de-sac"** (Anglia, 1966) o capodoperă, este un tratat despre eșec, o epopee a decăderii și a desifiunii, un ceremonial de inițiere în tehnica și arta ratării. Filmul amintește de S. Beckett.

"Balul vampirilor" (SUA, 1967) se reține prin umorul grotesc, prin satira vampirismului. **"Copilul lui Rosemary"** (SUA, 1968) este o sondare a unei colectivități de "adoratori ai lui Satana". După asasinarea soției sale, Sharone Tate, în VIII 1968. În 1971, în SUA realizează cel mai sîngeros **"Macbeth"**. Tot în SUA, în 1979, **"Tess"** după romanul lui Thomas Hardy, este un tablou al mizeriei umane. Deși a spus, de mai multe ori, că va părăsi platourile de filmare, mai realizează **"Pirații"** (1968), **"Frantic"** (1988) și în 1992 **"Luna de fiere"** după romanul lui Pascal Bruckner. "Cuțitul în apă" (Polonia, 1962, Premiul Fipresci, Veneția, 1962) este un apolog. Într-un spațiu închis într-un iacht, pe un spațiu intinerant, un lac, adică oceanul planetar, are loc, între trei ipostaze ale arhetipului uman, un colocviu despre deriziune, lașitate minciună, stupiditate, absurd, solitudine, incomunicabilitate, disperare. Și aici se recunosc marile calități: spiritul de observație și măiestria regizorală.

Mircea DUMITRESCU

HOROSCOP

BERBEC (21 mart. - 20 apr.): V-a mers din plin în această săptămînă. Oboseala de care vă simțiți cuprins este firească, dar nu de natură să vă indispună. Plănuiți o excursie, căci, pentru dumneavoastră și odihna trebuie să fie activă.

TAUR (21 apr. - 20 mai): Astăzi sînteți predispus spre introspecție și analiză. Poate că e o bună ocazie să mai schimbați ceva, pe ici, pe colo, în relațiile pe care le aveți cu lumea.

GEMENI (21 mai - 21 iun.): Un prilej de destindere neașteptat vă însenineaza ziua de azi. Primiți vești de departe, însă de la cineva care vă este foarte apropiat sufletește.

RAC (22 iun. - 22 iul.): Deși ar trebui să vă relaxați, alții vă dau de lucru. Încercați ca măcar mîine să luați o pauză. Deși sînteți într-o formă bună, resursele dumneavoastră nu sînt inepuizabile.

LEU (23 iul. - 22 aug.): Aveți din nou o izbucnire de orgoliu. Vă supără foarte tare faptul că nu vi se respectă părerile, deși nu sînteți întotdeauna în măsură să oferiți cele mai bune soluții.

FECIOARĂ (23 aug. 22 sep.): O conversație plăcută vă destinde și vă face optimist(ă). Delicatețea dumneavoastră vă împiedică, însă, să profitați de buna impresie pe care ați făcut-o.

BALANȚĂ (23 sep. - 22 oct.): Nu aveți chiar atît de multe motive de neliniște cum vi se pare. Problemele dumneavoastră sînt rezolvabile. Trebuie doar să aveți răbdare și puțină bunăvoință.

SCORPION (23 oct. - 21 nov.): Dovediți că puteți fi plin de tact și diplomatic. Dacă sînteți invitat(ă) undeva, nu ezitați să mergeți. Veți fi extrem de apreciat(ă) pentru inteligența și spiritul dumneavoastră.

SĂGETĂTOR (22 nov. - 21 dec.): Poate c-ar fi mai bine să vă petreceți sîmbăta în fața televizorului. Nu pentru c-ați fi într-o formă slabă, ci pentru că aveți nevoie să vă reîncărcați bateriile. Obosiți repede și nu vă puteți concentra.

CAPRICORN (22 dec. - 19 ian.): Sînteți dominat de indiferență și delăsare, cel puțin astăzi, ce-ar fi să vă oferiți un cadou? Poate că plăcerea de a avea un lucru nou vă va binedispune.

VĂRSĂTOR (20 ian. - 19 febr.): Vă reveniți din depresiunea de ieri. Ba chiar sînteți în stare să-i scoateți și pe alții din butoiul cu melancolie. În pofida fragilității dumneavoastră sînteți foarte energic, cînd vreți.

PEȘTI (20 febr. - 20 mart.): Vă faceți planuri pe termen lung. Socotelile vă ies bine, mai greu va fi să le aplicați întocmai. Încercați să fiți mai strîns la pungă.

LEGENDĂ

- **o zi excelentă;**
- **o zi bună;**
- **nu vă merge grozav;**
- **mai bine nu încercați nimic important**

BIBLIOTECA CENTRALĂ M. EMINESCU IAȘI

Luni, 7 iunie 1993 Anul III, Nr. 130 (586) 8 PAGINI - 50 LEI

cotidian de informații

Monitorul

Comisia Națională de Statistică încearcă să confuzioneze populația

Sînt date publicității cifre statistice false privind nivelul de trai în România

• în luna aprilie, salariul mediu net a fost de 34.539 lei în agricultură, se afirmă într-un buletin oficial al C.N.S •

Comisia Națională de Statistică prin Buletinul Informativ nr. 4 din anul în curs, dă publicității unele date de-a dreptul aberante.

Astfel, potrivit unui buletin veniturile salariale nete în luna aprilie a.c au fost de 39.440 lei în industrie, 45.396 lei în transporturi și uluitor, 34.539 lei în agricultură. La fel de incredibil este și salariul net de 41.780 lei realizat în construcții, în condițiile în care, în afară de unele firme particulare în România, nu se mai construiește nimic nou, iar ce s-a început înainte de 1989 se finalizează într-un ritm foarte lent. În trimestrul 1 al acestui an spre exemplu, în toată țara s-au finalizat doar 1502 apartamente.

Potrivit aceluiași buletin informativ al CNS, producția a fost mai mare față de primele 4 luni ale anului trecut, numai în 10 din cele 29 de ramuri industriale. *(continuare în pagina 3)*

SPORT

Sergi Bruguera cîștigă turneul de tenis de la Roland Garros

O mare surpriză s-a produs în finala masculină a Campionatelor Internaționale de Tenis ale Franței: americanul Jim Courier, favoritul numărul unu, a fost învins după cinci seturi și patru ore de joc de către spaniolul Sergi Bruguera, aflat la această oră doar pe locul 10 în clasamentul mondial al tenismenilor. Ibericul a contracarat foarte bine atuurile adversarului său (servicii în forță și regularitate în jocul de pe fundul terenului) și s-a impus cu scorul final 6-4, 2-6, 6-2, 3-6, 6-3. Bruguera are 22 de ani (născut pe 16 ianuarie 1971 la Barcelona), 1,86 metri, 73 de kilograme și joacă cu dreapta. Anul trecut a cîștigat turneele de la Madrid, Gstaad și Palermo, iar în 1993 pe cel de la Monte Carlo. Ca o curiozitate, trebuie spus că în palmaresul său nu figura nici o victorie în fața lui Jim Courier.

Eugen Florescu, redactor sportiv al "Monitorului", a comentat împreună cu Cristian Țopescu finala de la Roland Garros

Chiar dacă tenismenii noștri au fost eliminați în fazele inițiale ale turneului, la Roland Garros a existat totuși o victorie românească. Ziaristul Eugen Florescu, corespondentul special al ziarului "Monitorul" în Franța, a cîștigat concursul de pronosticuri sportive deschis tuturor jurnaliștilor prezenți la acest mare turneu (peste o mie din întreaga lume). El a pronosticat în prima zi a competiției că finala masculină va fi disputată de Jim Courier și Sergi Bruguera. Mai mult, întrebat de comentatorul Televiziunii Române, Cristian Țopescu, în timpul finalei, care va fi deznodămîntul acesteia, ziaristul de la "Monitorul" a apreciat că Bruguera va cîștiga în cinci seturi, pronostic care s-a adeverit. Eugen Florescu este primul ziarist de la un cotidian local care comentează în direct o partidă de tenis la Televiziunea Română, împreună cu Cristian Țopescu.

Brescia va juca barajul pentru evitarea retrogradării

Ieri, în ultima etapă a campionatului italian de fotbal, s-au înregistrat rezultatele: Brescia-Sampdoria 3-1; Fiorentina-Foggia 6-2; Roma-Udinese 1-1; Genoa-Milan 2-2; Ancona-Atalanta 0-2; Juventus-Lazio 4-1; Napoli-Parma 1-1; Cagliari-Pescara 4-0; Inter-Torino 3-0. În urma acestor rezultate, echipa lui Mircea Lucescu, Brescia, a acumulat 30 de puncte, la fel ca Fiorentina și Udinese. Genoa a acumulat 31 de puncte și s-a salvat de la retrogradare. În această situație, conform regulamentului, Fiorentina retrogradează automat (datorită punctajului mai mic în meciurile directe cu celelalte contracandidate) iar Brescia și Udinese vor disputa un meci de baraj pe teren neutru, pentru stabilirea celei de-a patra retrogradate.

Rezultatele etapei a 30-a în Divizia Națională de fotbal

În etapa de ieri a Diviziei Naționale, s-au înregistrat următoarele rezultate: CSM Reșița-Electroputere Craiova 2-0; Progresul București-Dinamo 1-1; Selena Bacău-Sportul Studențesc 1-1; Petrolul Ploiești-Unirea Brăila 2-0; Universitatea Cluj-Poli Timișoara 0-1; Universitatea Craiova-FC Brașov 1-0; Rapid-Gloria Bistrița 2-0; Steaua-Farul Constanța 6-2; Oțelul Galați-Inter Sibiu 3-2. În clasament conduce Steaua (50 puncte), urmată de Dinamo (48 puncte), Universitatea Craiova (39 puncte) și Rapid (36 puncte). **(grupaj realizat de Ion C. Teodor)**

În urma majorării ilegale a tarifelor

Societatea Căile Ferate Române continuă să fure călătorii de zeci de milioane de lei

în mod incredibil, deși Ministerul Finanțelor a protestat, Guvernul nu a luat încă nici o măsură

În urmă cu două săptămîni, SNCFR a hotărît aplicarea unor tarife majorate cu 60 % deși aceste prețuri nu au fost avizate de Ministerul Finanțelor pînă în prezent. Negocierile privind indicele de majorare a tarifelor CFR au început la data de 26 aprilie și s-au purtat între reprezentanții SNCFR, ai Ministerului Industriei și ai Ministerului Finanțelor. Inițial Ministerul Industriilor a anunțat că acceptă orice indice de majorare, cu condiția să fie acceptat de către Ministerul Finanțelor. Profitînd de această aprobare tacită, SNCFR a solicitat un indice de 1,6 dar, Ministerul Finanțelor s-a opus anunțînd că nu va aviza un indice mai mare de 1,51. Negocierile au rămas fără rezultat și atunci Ministerul Finanțelor a mai propus o variantă: să avizeze indicele de 1,6 dar, cu obligația ca SNCFR-ul să nu mai majoreze tarifele, cu 18 % odată cu intrarea în vigoare a taxei pe valoare adăugată. Nici această propunere nu a fost acceptată. În schimb, pe data de 21 mai, au fost făcute publice noile tarife CFR, majorate cu 60 %. Ministerul Finanțelor a replicat imediat, amenințînd că va prelua la bugetul statului sumele obținute prin depășirea indicelui de 1,51.

Cu toate acestea, Guvernul nu a luat încă în dezbatere această problemă și se așteaptă ca, abia la sfîrșitul săptămînii în curs, să se ia o hotărîre în acest sens.

Din această dispută, singurii care au avut de pierdut au fost călătorii care au fost obligați să plătească tarife majorate în mod ilegal. Bineînțeles că, dacă se va stabili că majorarea trebuie să fie de numai 51 %, surplusul va fi virat la bugetul statului dar, prin acest procedeu, călătorii au fost obligați, în mod ilegal, să subvenționeze statul. Este curioasă poziția Guvernului care, de curînd, a început o campanie împotriva corupției și cere în cazul unui comerciant, de exemplu, să se ia măsuri dure dacă acesta schimbă ilegal prețurile, dar nu a luat nici o măsură împotriva SNCFR-ului care, de două săptămîni, cîștigă miliarde de lei, pe căi ilicite.

Dată fiind atitudinea executivului în această problemă, ne putem aștepta că, de la 1 iulie, cînd va fi introdusă taxa pe valoare adăugată, tarifele CFR să fie din nou majorate cu 18 %.

Costel STROESCU

INSTANTANEU INDISCRET AL FOTOREPORTERULUI COTIDIANULUI "MONITORUL"

Subprefectul Anghel la braț cu Elena Eluzi, soția unui om de afaceri străin

În numărul 15 al săptămînalului **"Monitorul expres"**, apărut acum două săptămîni, a fost descrisă o tulburătoare idilă ai cărei protagoniști sînt subprefectul Alexandru Anghel și frumoasa Elena Eluzi Dalloul, soția unui afacerist străin. Alexandru Anghel, aflat în divorț cu soția sa, colindă romantic, în fiecare sîmbătă seara, bulevardul Copou și aleile Parcului Tineretului la braț cu Elena Eluzi. El trăiește din plin vîrtejul amețitor al celei de-a doua iubiri. Aflî de prins, Alexandru Anghel ignoră cu desăvîrșire și gura lumii și presa și indiscrețiile fotoreporterilor. În fotografia alăturată, îi puteți admira pe Alexandru Anghel și Elena Eluzi, în timp ce se îndreptau ieri, la prînz, spre Parcul Tineretului, unde fanfara militară tocmai intona acordurile romantice ale celebrului vals "Valurile Dunării".

Nicolae MANOLIU

Socoteala din America nu se potrivește cu cea de la Iași

Firma "Coca-Cola" a distribuit sîmbătă, gratuit, un camion plin cu sticle de "Coca-Cola"

După ce peste 100 de țigani au luat cu asalt camionul, organizatorii au renunțat la frumoasa lor inițiativă și au plecat în grabă

Ieri, 6 iunie, între orele 12,00 și 14,00, în parcul din fața Teatrului Național "Vasile Alecsandri", firma "Coca-Cola" SRL Iași a distribuit gratuit încărcătura unui camion frigorific, plin cu băutură răcoritoare "Coca-Cola". Descumpăniți într-o primă fază de această inițiativă publicitară fără precedent în municipiul nostru, trecătorii s-au înghesuit ulterior la punctele de distribuție realizînd că nu-i costă nimic.

La un moment dat aglomerarea din jurul camionului frigorofic cuprindea aproximativ 100 de persoane cei mai numeroși fiind țiganii, pe lîngă faptul că solicitau 2-3 sticle, aveau un comportament agresiv față de ceilalți cetățeni. Odată cu amplificarea acestei stări de lucruri organizatorii s-au văzut nevoiți să pună capăt acțiunii din fața teatrului, de frica unor eventuale accidente.

De astăzi începe distribuirea pe piața Iașului a băuturii răcoritoare Coca-Cola. Prețul va fi de maxim 110 lei, în condițiile în care comercianții vor practica adaosuri de 30%. Prețurile vor fi mai mari în unitățile de alimentație publică, unde adaosurile pot ajunge pînă la 300%, în funcție de categorie. **(C.S.)**

Conferința județeană a Filialei Iași a FDSN

Reprezentanții PRM și PSM au fost îndelung aplaudați

Sîmbătă, în Aula Bibliotecii Centrale Universitare "Mihai Eminescu", a avut loc Conferința Județeană FDSN. La nivelul doi al Guvernului s-a propus să fie propulsați tot membrii FDSN. "Sînt prea mulți independenți în Guvern" a exclamat domnul Solcanu. Cu excepția deputatului Valentin Soroceanu, toți ceilalți vorbitori s-au pronunțat împotriva vînzării (concesionării) unor terenuri pentru investitorii străini, impulsionați de liderul ieșean al Partidului Socialist al Muncii, Fănică Dănilă. Liderii locali ai Partidului România Mare și ai Partidului Socialist al Muncii au fost primiți cu aplauze îndelungate, domnul Anghel Stanciu (președintele filialei Iași a PRM) fiind cel mai aplaudat dintre toți vorbitorii. Partidul este în ofensivă, după ce s-a observat că gruparea reformistă din FDSN nu se pregătește de disidență. Domnul Solcanu a explicat participanților că scrisorile domnilor Năstase și Solcanu sînt complementare, ele contribuind la clarificarea ideologică a partidului. Poziția-cheie a senatorului Ioan Solcanu i-a permis acestuia să avanseze și noul nume al partidului: FDSN se va numi, dacă va accepta Conferința Națională, Partidul Național Social Democrat. **(alte amănunte în pagina 2)**

Ioan Solcanu, președintele Organizației Județene Iași a FDSN, vicepreședintele FDSN la nivel central.

S-a deschis
CAZINOUL
Select

RULETA AMERICANA
BLACK-JACK
numai la Cazinoul restaurantului
SELECT

Între orele 20.00-05.00 vă așteptăm într-o lume mirifică, a surprizelor plăcute și a nepreväzutului

occidentul
a sosit în sfîrșit la Iași!

Conferința Județeană FDSN

Partidul de guvernămînt încearcă să se consolideze în teritoriu

■ Liderii ieșeni ai PRM și PSM, invitați la Congres, au fost primiți cu aplauze

Sîmbătă, la Iași, în Aula Bibliotecii Centrale Universitare "Mihai Eminescu", Frontul Democrat al Salvării Naționale și-a ținut Conferința Județeană, în perspectiva Conferinței Naționale, anunțată pentru prima decadă a lunii iulie.

Pentru moment se pare că a fost evitată o ruptură în cadrul FDSN. Președintele organizației județene, senatorul Ioan Solcanu, vicepreședintele FDSN, explica participanților că scrisorile trimise de d-nii Adrian Năstase și Ioan Solcanu conducerii partidului sînt complementare, ele nu exprimă nici un fel de deosebire care să ducă la dizidență. Dl. Solcanu prelua, în cuvîntul de închidere a Conferinței Județene FDSN Iași, o idee a d-lui Năstase: cea de elită politică. Mai mulți vorbitori s-au referit la necesitatea ca în FDSN să fie atrase cadre cu pregătire superioară (economiști, sociologi, politologi, juriști) pentru clarificarea doctrinară a partidului.

Neașteptat cele mai multe aplauze le-au primit tot reprezentanții a căror discurs a evitat chestiunile de substanță. Aplaudați și ovaționați mai mult decît orice alți vorbitori au fost liderii partidului România Mare și Partidului Socialist al Muncii, invitați la Conferință, Anghel Stanciu, președintele filialei locale Iași a PRM, a fost cel care a deschis lista vorbitorilor declarînd că PRM sprijină FDSN-ul, cei care ne-a învățat lupta politică. Sperăm, a continuat liderul PRM, să menținem și să amplificăm înțelegerea politică. Fănică Dănilă, liderul ieșean al Partidului Socialist al Muncii, s-a referit la conlucrarea fructuoasă cu FDSN.

Dacă momentul rupturii a fost depășit, senatorul Ioan Solcanu a fost foarte aspru, pomenind de activitatea unor primari care au candidat pe listele FDSN și acum se declară independenți. S-au enumerat peste 20 de comune din județul

ANGHEL STANCIU, LUÂND CUVÂNTUL LA CONGRESUL F.D.S.N.

Iași în care au fost aleși primari FDSN dar unde nu sînt constituite organizații. De asemenea, majoritatea vorbitorilor au sprijinit ideea unor schimbări la eșalonul doi al guvernului, unde ar trebui să se aducă tot oameni ai partidului.

În premieră, la Iași, vicepreședintele FDSN, Ioan Solcanu, a anunțat că Frontul Democrat al Salvării Naționale intenționează să-și schimbe numele în Partidul Național Social Democrat. Sugestia îmi aparține, a declarat dl. Solcanu. Frontul Democrat al Salvării Naționale ar opta pentru o doctrină politică social-democrată, deoarece liberalismul ar arunca țara în extreme, producîndu-se o polarizare a averii, partea majoritară rămînînd săracă.

Ișul a fost ales ca loc de deschidere a Convențiilor județene FDSN deoarece organizația locală a fost prima din țară care s-a delimitat, acum un an, de Frontul Salvării Naționale, părăsind Convenția Națională FSN din martie 1992. La Conferință au participat 189 de delegați dintr-un total de 200 de oameni, absenții fiind, în concepția d-lui Solcanu, tocmai independenții ce au părăsit FDSN-ul după alegerile locale, dar care nu sînt prea independenți, adică ar face politica opoziției. Ironia soartei a făcut să se menționeze, în dezbateri, prea multele prezențe ale liderilor opoziției la televiziune și radio, cerîndu-se cu imperativitate un spațiu fix la TV de 60 minute pe săptămînă pentru președinte și 90 pe săptămînă pentru guvern.

Singura disonanță a fost cea legată de articolul 30, aliniatul 1, din Legea investițiilor străine. Doar deputatul FDSN de Iași, dl Valentin Soroceanu s-a pronunțat pentru o concesionare limitată a terenurilor pentru investitorii străini. Toți ceilalți vorbitori, impulsionați de liderul PSM, au refuzat să accepte ideea concesionării sau vînzării terenurilor.

Convenția Județeană de la Iași este ilustrativă pentru situația din FDSN. Acum, FDSN se folosește cu nonșalanță și de o teză a opoziției, cerînd accelerarea anchetelor în cazurile de corupție. Dl. Solcanu a acuzat deschis Procuratura de faptul că a trenat cercetările. "Procuratura a fost nemulțumită că va trece la Ministerul Justiției, iar ca act de rezistență nu a acționat", a precizat dl. Solcanu.

Vicepreședintele FDSN a informat că FSN-ul este interesat să stopeze ancheta cazurilor de corupție. Pentru aceasta, membrii FSN fac orice să destabilizeze. Guvernul FSN și-ar fi procurat după dl. Solcanu, 140 de vile și apartamente în bulevardul Primăverii din București.

În contrast, s-a amintit că prefectul județului, dl. Dan Gâlea, membru în Biroul Executiv al Consiliului de Coordonare Județean FDSN, a suspendat din funcție doi primari FDSN din comunele Scobinți și Mironeasa, primul pentru vătămare gravă din culpă, al doilea pentru atribuirea preferențială de terenuri și butelii.

Convenția Județeană de la Iași, unde organizația FDSN este foarte disciplinată, poate însemna un model pentru celelalte conferințe județene. E posibil ca dl. Adrian Năstase să fi preluat partea doctrinară a partidului, iar dl. Solcanu partea de organizare în teritoriu. În acest caz, varianta unei remanieri guvernamentale (prin formarea unui guvern de uniune națională) ar putea fi abandonată.

Ovidiu ȘIMONCA

Corupția din România îndepărtează investitorii străini

■ *Sub ochii unor vameși, un om de afaceri american a trebuit să mituiască o bandă de țigani pentru a trece frontiera*

Recentele dezvăluiri privind cazurile de corupție din România au constituit poate noutăți pentru o parte a opiniei publice românești. Pentru o serie de oameni de afaceri străini, fenomenul corupției a reprezentat un motiv hotărîtor în decizia de a renunța la eventualele investiții din România, după cum arată o depeșă a agenției Associated Press, semnată de șeful Biroului din București, Dan Petrean.

Un israelian a spus că a prezentat un proiect care ar fi mărit substanțial capacitatea producției de lapte, economisind milioanele de dolari destinate importurilor. Dar a fost repede informat că trebuie să-i plătească unui ministru adjunct 4000 de dolari, numai ca ministrul să-și facă timp să-l asculte. Un membru al conducerii Televiziunii Britanice declara, tot sub rezerva anonimatului, că reprezentanții televiziunii române de stat își însușesc în mod regulat încasări de la reclamele occidentale, care nu sînt înregistrate oficial ca fiind difuzate.

Mirela Sanilă, de 37 de ani, care are o firmă privată, spunea că a trebuit să mituiască aproape pe fiecare funcționar pe la care a trecut pentru a putea să-și pornească afacerea. Trebuie plătită șpagă pentru a obține bilete de avion, o cameră de hotel, un bilet la teatru, chiar și pentru a pleca din țară.

Încercînd să plece cu mașina, omul de afaceri american Alfred Aruntides a fost ținut împreună cu alte sute de automobiliști ore întregi în preajma unui punct de trecere a frontierei unde nu se afla nimeni. Un soldat i-a recomandat să plătească cîțiva dolari unui grup de țigani din preajmă.

Omul de afaceri american s-a conformat, țiganii reușind să-i dirijeze mașina spre punctul de trecere a frontierei. În continuare, țiganii i-au cerut alți dolari, zgîlțîind violent mașina sub privirile impasibile ale grănicerilor și vameșilor. Numai după ce americanul a mai plătit o dată, s-a apropiat un funcționar pentru a îndeplini formalitățile vamale. "Este o politică evidentă de a te lăsa să treci numai după ce te-au stors de bani", spunea omul de afaceri american. Escrocarea s-a făcut sub ochii autorităților de frontieră, care în mod evident erau părtașe la cîștig. **(după BBC și Associated Press)**

Confederația sindicală CNSRL a fuzionat cu "Frăția"

■ *În noua formă, ele sînt mai puțin dispuse să conteste Puterea*

Sîmbătă, la Sinaia, s-a hotărît fuzionarea CNSLR cu Frăția, cele două organizații sindicale formînd cea mai mare centrală sindicală din România. La fuziune se vor alătura și Confederațiile sindicale Univers (pe 8 iunie), Petrom (10 iunie) și Radio Comunicații (pe 11 iunie). Pe 12 iunie, va avea loc Congresul de formare a Centralei sindicale CNSLR Frăția. Această centrală va grupa 60 federații de ramură cu 3 milioane de membri, avînd un patrimoniu mai mare decît orice societate comercială din țară. Nu toate organizațiile din CNSLR au acceptat fuziunea. Rezerve și-au exprimat cei din Suceava, Olt, Bacău, Timiș, Neamț. Cu toate acestea fuziunea s-a produs. Astfel, CNSLR - Frăția devine principalul partener de negocieri cu guvernul. Observatorii politici apreciază că noua confederație sindicală e mai puțin dispusă să conteste Puterea. **(Nord Est-Pres)**

În Republica Moldova

60% dintre salariați sînt plătiți sub medie

■ Aproximativ 10% primesc echivalentul a 9 salarii

Departamentul de stat pentru statistică al Republicii Moldova a dat publicității mărirea medie a salariului pentru luna noiembrie 1992: 5678 ruble.

60% dintre salariați au fost plătiți sub media pe Republică. 85% dintre muncitori și funcționari angajați în agricultură, 69% dintre salariații din cultură și artă precum și 73% dintre cei ce lucrează în informatică au primit salarii mai mici de 5678 ruble. În schimb, 19% din funcționarii din industrie, 15% dintre lucrătorii din domeniul bancar sau cel al asigurărilor precum și 10% din cei ce lucrează în transporturi au primit mai mult decît 9 salarii minime.

Tiberiu BUJDEI

La Botoșani

"Cel mai iubit dintre pămînteni" a rulat cu 15 spectatori în sală

Filmul "Cel mai iubit dintre pămînteni" a adus în sala Casei de Cultură a Sindicatelor din Botoșani în 11 spectacole (cel de duminică de la ora 14,00 a fost suspendat) 896 spectatori. Astfel, după cum ne-a declarat dl. Neculai Sîrbu, directorul Casei de Cultură a Sindicatelor, "Am realizat un beneficiu de 32.800 lei, iar numai la RADEF pentru închirierea aparatelor de proiecție, trebuie să plătim 89.280 lei. Mai adăugați impozitul de 2 % pe care-l dăm la Primărie etc. Am vrut foarte mult ca acest film să ruleze și la Botoșani. Am adus cu mașina personală rolele cu filmul de la Roman, iar afișele de la Suceava pe cheltuiala proprie. Sala de cultură are 700 locuri, cu un spectacol, cel mult două acopeream cererile de cultură ale botoșăneanului. Comparați și dumneavoastră, la Suceava care are jumătate din populația Botoșaniului filmul a fost vizionat de 4000 de spectatori, pe cînd la Botoșani, au fost spectacole cu 15 spectatori în sală"

Trebuie precizat că s-a apelat la "Gazeta de Botoșani" pentru a semnala prezența la Botoșani a ecranizării "Celui mai iubit dintre pămînteni" dar aceasta din urmă din motive probabil, financiare - nu era vorba de o publicitate, ci de semnalarea unui fapt cultural - nu a onorat solicitarea.

Val GURALIUC

Cinci nave ale Uniunii Europei Occidentale patrulează Dunărea

■ *Două vase sînt italiene, alte două germane; o navă spaniolă se află la Galați*

Într-un comunicat de presă primit de la Ministerul Afacerilor Externe sînt furnizate amănunte despre Memorandumul de înțelegere privind asistența oferită de Uniunea Europei Occidentale guvernului român pentru respectarea embargoului impus Iugoslaviei. Se precizează că asistența cu caracter civil, desfășurată strict în limitele legislației naționale, și sub autoritatea generală a părții române, constă în dislocarea unui număr de vase rapide, pentru controlul traficului și respectarea embargoului pe fluviu. Navele vor contribui la verificarea documentelor, controlul navelor și oprirea prin mijloace specifice a acelora care încalcă embargoul.

O asistență similară este oferită Ungariei și Bulgariei. Pe sectorul românesc și româno-bulgar al Dunării vor opera cinci vase, două italiene la Calafat, două germane la Ruse și o navă spaniolă la Galați. Echipajul este compus din cîte patru persoane, cu specialitate în navigație și din cîte două persoane pentru controlul vamal și traficul fluvial, lor adăugîndu-li-se un reprezentant român al căpităniei portului. Navele vor arbora pavilioane românești și sigle UEO.

A fost condamnat la 4 ani și 6 luni închisoare plutonierul adjutant Dumitru Mișneagu de la Serviciul de Pașapoarte Suceava

Un complet de judecată condus de un colonel din cadrul Tribunalului Militar Iași a judecat, pe data de 4 iunie 1993, al doilea termen în procesul plutonierului adjutant Dumitru Mișneagu, de la Serviciul de Pașapoarte Suceava.

Acuzarea a fost reprezentată de colonelul procuror militar Morariu, de la Procuratura Militară din Iași.

Dumitru Mișneagu a eliberat un pașaport românesc fals cetățeanului ucrainean Luchian Grișa.

Intermediarul afacerii a fost un țigan din Rădăuți, numit Gheorghe Pleșca. Acesta a primit de la cetățeanul ucrainean suma de 100 D.M. și 20$ și a completat cu mîna lui formularele necesare eliberării pașaportului. Acest lucru a fost stabilit de expertiza grafologică. Plutonierul adjutant Dumitru Mișneagu a completat pașaportul fals. În loc de Grișa a scris Gheorghe. Locul de naștere s-a transformat din Cernăuți - Ucraina în Frătăuți - Județul Suceava, România.

Pașaportul a fost preluat de Gheorghe Pleșca. La primirea pașaportului acesta a dat 20$. Dumitru Mișneagu nu a recunoscut nici un moment că ar fi primit banii.

Gheorghe Pleșca susține că a dat banii, dar nu mai știe cui, deoarece erau prea multe persoane civile în birou. Ucraineanul a folosit pașaportul pentru a ajunge în Germania. La granița germano-polonă a fost prins împreună cu un grup de țigani din Rădăuți și expulzat, ocazie cu care au fost anunțate și autoritățile române.

Completul de judecată l-a condamnat pe plutonierul Dumitru Mișneagu la 4 ani și 6 luni închisoare pentru luare de mită și fals. Pleșca Gheorghe, intermediarul afacerii, a fost condamnat la 2 ani și 9 luni pentru dare și luare de mită.

Ucraineanul Luchian Grișa a fost condamnat la 2 ani de închisoare pentru uz de fals privind identitatea.

Avocații inculpaților au declarat că vor cere recurs. Instanța de judecată a decis ca Dumitru Mișneagu să restituie contravaloarea a 20$ la cursul zilei, iar Gheorghe Pleșca contravaloarea a 100 DM la cursul zilei.

Fostul șef al Serviciului de Pașapoarte Suceava, colonelul Cocan Gheorghe, în prezent arestat preventiv, a fost internat pe 3.06.1993 în spital. Va fi judecat de Tribunalul Teritorial Militar București.

Romulus NICOLAE

Pentru că nu a reușit să desemneze niște procurori competenți în Procuratura Generală

Primul funcționar public din România vinovat de trenarea anchetei corupției este președintele României

■ *Interviu cu domnul Vasile Lupu, președintele Convenției Democratice Iași, liderul filialei ieșene a PNȚ-CD*

- Acceptați ideea că în dezbaterile parlamentare se manifestă o încetineală?

- Acest parlament a funcționat cu totul anormal. Practic, după două sesiuni de activitate parlamentară, Parlamentul nu a luat în dezbatere nici o lege serioasă. O singură excepție ar face-o Legea privind organizarea și funcționarea Consiliului Legislativ, discuție care va fi reluată săptămîna viitoare. Eu, personal, am protestat de cîteva ori de la tribuna Parlamentului pentru luarea în discuție a modificărilor Legii fondului funciar. Cîtă vreme Parlamentul României refuză să rezolve cea mai gravă problemă a țării, se pune în discuție legitimitatea acestui parlament. Acum se zvonește că vom fi convocați în sesiune extraordinară și în luna iulie. PNȚ-cd va accepta această convocare cu o condiție: dacă legile discutate vor fi Proiectul de modificare a Legii fondului funciar și Legea bugetului local. Altfel, considerăm timp pierdut. Cauza principală care face ca activitatea legislativă să meargă atît de lent o constituie discuțiile sterile provocate de anumiți parlamentari. Senatorul Corneliu Vadim Tudor, în mod deliberat, provoacă certuri pentru a compromite instituția Parlamentului și a amîna dezbaterile legislative serioase. Cu regret trebuie să constat că deputatul FSN, Aristide Dragomir, a căzut în cursa întinsă de Vadim Tudor. Liderul Partidului România Mare ar trebui să fie tratat cu totală indiferență. Conform legislației în vigoare, numai Procurorul General al României îi poate cere retragerea imunității parlamentare. Comisia de disciplină și imunități nu are această competență.

- Credeți că opoziția are vreo vină în această încetineală legislativă? FDSN a spus de cîteva ori că ritmul extrem de lent al dezbaterilor parlamentare se datorează și introducerii moțiunii de cenzură, ca și prelungirii discuțiilor la Legea bugetului.

- De toate relele din țară, în concepția partidului de guvernămînt, este de vină opoziția. Această propagandă începe de la președintele țării și continuă pînă la structurile locale ale puterii.

- Dar celelalte legi, indispensabile reformei, în ce stadiu se află? A fost elaborată Legea falimentului ?

- Nici nu a fost luat în discuție un Proiect de Lege privind falimentul. Acum, guvernul a venit cu un Proiect de Lege a arendei. Acest proiect venea să complice mult mai mult relațiile din agricultură și să zăpăcească cu totul țăranul. În comisia agricolă am redus acest Proiect de Lege la trei articole. Guvernul a mai venit cu un proiect, prin care întreprinderile datornice urmau să plătească amenzi. Această măsură era aberantă. Întreprinderile nu-și plătesc datoriile pentru că sistemul este blocat prin natura lui. Firesc aici ar fi de declanșat procedura falimentului, fără să se ceară amenzi suplimentare. În procedura falimentului mai rămînea de desemnat judecătorul care să administreze falimentul.

- Încercarea de constituire a Comisiei de control parlamentar pentru Serviciul Român de Informații nu va trena din nou activitatea Parlamentului ?

- Fără îndoială. Guvernanții noștri recurg la niște inițiative prezentate ca fiind de maximă urgență doar cînd le reamintește Consiliul Europei că asemenea instituții lipsesc. Dacă ar fi fost de bună credință, în două zile de dezbateri, comisia ar fi putut fi constituită. Din păcate, nu s-a constituit și sigur va mai consuma cîteva zile din activitatea legislativă a Parlamentului. De asemenea, comisia de anchetă a cazurilor de corupție nu-și avea nici un rost. Numai Procuratura poate declanșa lupta împotriva corupției. O Comisie parlamentară nu are instrumentele juridice necesare. Anchetarea unor cazuri de corupție, atunci cînd există, nu se face într-o discuție dintre un parlamentar și un infractor. Omul trebuie anchetat după grații, cu cătușele pe mînă, spre a-i curma procedura de a întreține relații în lumea politică. Scopul acestei comisii rămîne tot diluarea problemei și compromiterea Parlamentului, care n-ar fi în stare să rezolve corupția în România. Primul funcționar public din România vinovat de această situație este președintele României, care nu a reușit să desemneze niște procurori competenți în Procuratura Generală, care să oprească acest flagel al societății românești.

Ovidiu ȘIMONCA

P.S. În numărul de mîine, puteți citi un interviu cu profesorul Ion Strâchinaru, liderul filialei Iași a PSDR, despre stadiul în care se află Legea învățămîntului.

La vama Siret a mai fost arestat un vameș

Așa după cum am anunțat recent, a fost arestat la vama Siret vameșul Vasile Paicu. Respectivul a fost arestat de polițiștii din cadrul Serviciului Economic al Poliției județului Buzău. Polițiștii au descoperit, la filtru, două autocare cu turiști care transportau mari cantități de marfă de contrabandă. Cercetările au stabilit că Vasile Paicu nu a acționat singur atunci cînd a permis intrarea în țară a autocarelor. El a făcut echipă cu vameșul Ioan Coroliuc, care a fost și el arestat. Cei doi au pretins și au primit cîte 200 $ SUA. Cazul este în ancheta organelor de procuratură pentru stabilirea întregii activități infracționale.

R. NICOLAE

S.C. CLAVAGET S.R.L. IAȘI
(etaj 1, COAFURĂ-COPOU)
oferă LA CELE MAI MICI PREȚURI:
produse cosmetice:
- FARMEC-S.A. CLUJ
- PALMOLIVE-COLGATE
cafea filtru
alte produse
CELE MAI MICI PREȚURI!
Convingeți-vă!
VĂ AȘTEPTĂM! Program 8-20

CENTRUL PENTRU INSTRUIRE ÎN INFORMATICĂ
Iași Str. Golia nr. 14 tel. 115944
organizează cursuri de instruire în utilizarea calculatoarelor personale (PC):
→ Formare operatori PC
→ Programare PC (limbaj C, PASCAL, d BASE)
→ Proiectare utilizînd PC (AUTOCAD)
→ Tehnoredactare și activități de secretariat
Înscrieri și detalii suplimentare la CENTRUL PENTRU INSTRUIRE ÎN INFORMATICĂ

Comisia Națională de Statistică încearcă să confuzioneze populația

Sînt date publicității cifre statistice false privind nivelul de trai în România

O evoluție cu adevărat pozitivă au avut-o doar 4 ramuri cu un specific și o pondere mai mică în volumul producției: prelucrarea lemnului, mașini și aparate electrice; mobilă și alte activități neclasificate și reciclarea deșeurilor și resturilor materiale.

Procentual, în primele 4 luni ale anului 1993, producția industrială a fost cu 12,2 % mai mică decît anul trecut, ceea ce se reflectă și în scăderea cu 5 % a numărului de salariați din industrie.

Pe lîngă toate aceste date publicate de Comisia Națională de Statistică, mai putem aprecia că procentele încurajatoare enunțate de primul ministru Nicolae Văcăroiu înainte de eliminarea totală a subvențiilor, cu fast infirmate clar de situația ulterioară. Domnia sa a anunțat o creștere a prețurilor cu 29 %, care va fi însă acoperită prin indexări și compensări salariale de 31 %.

Cu totul altfel stau lucrurile "în teren", unde creșterea nivelului prețurilor variază între 60 și 90 %, iar salariile au crescut (sau doar se află în situația de negociere cu doar 20-30 %.

În replică, chiar și acest ciudat buletin informativ al CNS, conține date care confirmă procesul continuu de pauperizare la care este supusă populația. Astfel, prețurile de consum ale populației în luna aprilie a.c. au fost cu 180,1 % mai mari decît în aprilie 1992, în comparație cu creșterea de numai 144,4 % a veniturilor salariale medii nominale între aceleași date.

La aceste discrepanțe s-au adăugat și diferențele negative înregistrate după eliminarea subvențiilor, ia care se vor adăuga altele odată cu aplicarea T.V.A. începînd probabil cu 1 iulie a.c.

Eduard CALOTĂ

În scandalul terenurilor administrate de Grădina Botanică

Deputatul Victor Babiuc recunoaște drepturile de proprietate ale urmașilor elvețianului Iacob Friederich

Cei unsprezece proprietari de teren din strada Friederich, numerele 3-14, care luptă de mai multă timp să-și reconstituie dreptul de proprietate, au fost sfătuiți recent de Comisia pentru Cercetarea Abuzurilor, Corupției și pentru Petiții a Camerei Deputaților din cadrul Parlamentului României, printr-o adresă oficială, să ceară concursul Poliției și al executorilor judecătorești pentru a fi puși în posesie. Cei 11 urmași ai elvețianului Iacob Friederich au adresat un memoriu Camerei Deputaților în care s-au plîns că nu li se recunoaște dreptul de proprietate asupra terenurilor de către Comisia Județeană pentru aplicarea Legii fondului funciar. La memoriu ei au anexat și copiile hotărîrilor judecătorești definitive în care se arată că terenurile revendicate nu fac parte din domeniul public. Răspunsul la memoriu a fost semnat de dl. Victor Babiuc, președintele acestei comisii din Camera Deputaților. Loturile de folosință ale acestor oameni au fost trecute în 1974, de la CAP Rediu, unde au fost predate odată cu colectivizarea, în administrarea Grădinii Botanice care ține de Universitatea "Al. I. Cuza" din Iași.

Nicolae MANOLIU

Ieri, la Ciric

Prețurile aberante au gonit mai toți ieșenii spre alte zone de distracție

Deși vremea frumoasă de ieri ar fi trebuit să aducă la Ciric un număr mare de turiști, majoritatea restaurantelor și unităților cu profil turistic din zonă au fost aproape goale. Din cele 13 căsuțe ale Clubului Sportiv Nicolina numai 6 erau ocupate. Locuri libere se găseau și la căsuțele unității SUPREM S.A. La restaurantul unității "Gastrocom", unul dintre cele mai mari din zonă, 80 % din locuri erau libere. Prețurile practicate la această unitate sînt următoarele: 312 lei litrul de bere, 35 lei un briocor, 700 lei o friptură. La un alt mare restaurant "Ciric", am găsit numai cîteva mese pe terasă, unitatea urmînd a fi vîndută prin licitație săptămîna aceasta.

Cele mai ridicare prețuri le-am întîlnit la "Cocoșul de aur": 170 lei o bere, 160 lei litrul de apă minerală, 72 lei un briocor. Amatorii de plimbări pe lac puteau închiria o barcă cu 200 lei ora.

Din cauza prețurilor mari, mulți amatori de iarbă verde au preferat să vină cu mîncare și băutură de acasă.

Cristian DUNAR

Situație unică în contactele administrației locale cu străinătatea

Mîine vor sosi la Iași ambasadorii Marii Britanii și Poloniei în România

În dimineața zilei de marți, 8 iunie a.c., va sosi într-o vizită la Iași, Excelența Sa dl. Andrew Bache, ambasadorul Regatului Unit al Marii Britanii la București, însoțit de dl. Claus Henning, directorul Consiliului Britanic și de d-na Gabriela Masaci, directorul Bibliotecii Britanice din București.

La ora 11,00 înaltul oaspete va fi primit la Prefectura județului Iași, unde se va întîlni cu prefectul Dan Gâlea, președintele C.J. Iași, dl. Ion Amihăiesei, vicepreședintele C.J. Iași, dl. Lucian Flaișer, președintele Camerei de Comerț și Industrie Iași, dl. Costel Popa ș.a. După primirea protocolară de la Primăria municipiului Iași, care va avea loc la ora 12,00, înaltul oaspete va inaugura oficial Biblioteca Britanică din Iași, care este, de fapt, scopul principal al vizitei.

La ora 16,15 ambasadorul se va întîlni la Camera de Comerț și Industrie cu reprezentanții acestei instituții, după care va efectua o vizită protocolară la Episcopia Romano-Catolică din Iași, unde va fi primit de P.S. Petru Gherghel, Episcopul de Iași.

A doua zi, miercuri, 9 iunie, Excelența Sa va participa la o degustare de vinuri și la o masă oferită de Stațiunea Vinicolă Bucium, iar apoi, la ora 17,00, ambasadorul va pleca spre București.

Este interesant de menționat faptul că în aceleași două zile, Iașul va fi vizitat și de Excelența Sa dl. Bogumil Luft, ambasadorul Republicii Polone la București, situație probabil unică în contactele administrațiilor locale cu străinătatea.

E. CALOTĂ

ÎN AFARA LEGII

Un hoț s-a prăbușit în gol încercînd să coboare pe un cablu

Ștefan Pricope (30 de ani) din comuna Ghermănești (județul Vaslui) a încercat în cursul săptămînii trecute să jefuiască un apartament din centrul orașului Huși. Timp de cîteva zile el a studiat obiceiurile și programul familiei respective, după care a acționat într-un mod original. A intrat în apartamentul respectiv, forțînd yala, a ochit cîteva lucruri de valoare pe care le-a înghesuit într-un sac. Pe un cablu agățat de balustrada balconului a dat drumul sacului, undeva în spatele blocului (într-o zonă închisă circulației), după care a încercat să coboare și el pe același cablu. La mijlocul distanței, cablul s-a rupt și Ștefan Pricope a căzut în gol de la etajul 3. A decedat cîteva ore mai tîrziu datorită rupturilor de ficat și bazin, la Spitalul de Urgențe din Vaslui.

Liliana CHIRCĂ

Tomeștenii cer o anchetă în cazul "demolatorului" Gheorghe Oghină

• mai mult de 18 oameni așteaptă ca Prefectura ieșeană să le facă dreptate •

Numeroși cetățeni din comuna Tomești sînt pe cale să înainteze Prefecturii, personal prefectului Dan Gâlea, o cerere de instituire a unei anchete în cazul inginerului Gheorghe Oghină, fost inginer-șef și fost președinte de CAP la Tomești. Se cere, de asemenea, îndepărtarea sa grabnică din postul pe care îl deține în prezent, existînd posibilitatea unor violențe nu numai verbale din partea sătenilor la adresa inginerului Oghină. Numitul Oghină fusese mutat din Tomești înainte de 1989, în urma numeroaselor abuzuri și a altor încălcări ale legii, dovedite la vremea respectivă: își construise o casă cu materialele și munca lucrătorilor din CAP, furase an de an însemnate cantități de struguri și alte bunuri ale CAP-ului, își făcuse în acest mod o întreagă rețea de relații cu potențații vremii. Că atunci nu a fost condamnat, s-a datorat tocmai acestor relații: a scăpat doar cu un transfer.

În 1992, dl. Oghină revine ca inginer la Tomești sub oblăduirea noului primar, Ion Oprică, fost și acesta secretar de partid în comună. Indignarea cetățenilor în privința numitului Oghină a răbufnit de atunci de cîteva ori, acestea scăpînd doar cu păruieli ușoare, dar a ajuns la culme acum, cînd s-a aflat că inginerul Oghină dorește să-și construiască din nou casă în comuna Tomești!

Cererea cetățenilor din comună vizează, în primul rînd, activitatea de "demolator" a inginerului Oghină. La adăpostul nefastului decret 321/1979 acesta a demolat și expropriat samavolnic terenuri în 1986 la un număr de 18 (optsprezece) cetățeni fără ca aceștia să primească.

Dreptatea în cazul Oghină, iată un obiectiv prin care Prefectura județului are ocazia să dea încă o lovitură corupției din agricultură.

Radu PÂRPĂUȚĂ

Fraților Buzatu din Todirești sînt experți în evaziuni fiscale

În primăvara anului 1991, d-na Ioana Caliman (în prezent funcționar la B.R.C.E.) și dl. Alexandru Savin s-au gîndit să inițieze o societate comercială care să aibă scop productiv în comuna lor natală - Todirești.

Și-au propus să achiziționeze o moară, un darac și o mică brutărie și să crească porci, păsări și oi; d-na Caliman a insistat să fie luați ca asociați și cei doi frați ai ei, Gheorghe și Vasile Buzatu, care locuiesc în Todirești. La Camera de Comerț și Industrie a fost încrisă S.C."Moara Gheorghe și Vasile Buzatu". Cei doi ieșeni care au făcut investițiile au renunțat la slujbele lor din Iași și s-au dedicat afacerilor. Cînd treburile au început să meargă cît de cît bine, Ioana Caliman și Alexandru Savin au încheiat o înțelegere cu frații Buzatu, conform căreia cei doi urmau a se ocupa în continuare de administrarea firmei. Între timp, au fost adjudecate la licitație și grajdurile fostului C.A.P. Todirești, precum și un tractor care a fost plătit din banii celor doi orășeni. Cei doi frați și-au frecat mîinile de bucurie că întreaga afacere a încăput pe mîna lor, deoarece, conform declarațiilor celor-lalți doi asociați, în curînd firma a devenit un cuib de afaceri necurate: s-au întocmit registre false și au început să facă evaziune fiscală de amploare. La o vizită a celor doi asociați ieșeni, aceștia au constatat mai multe falsuri, moara funcționa anapoda, fără a fi înregistrate consumurile (ceea ce duce la evaziune), cu tractorul se făceau o sumedenie de "ghețeturi", la societate erau îngrășate animale aduse de prin gospodăriile personale, și toate acestea în numele firmei al cărei membri fondatori fuseseră. Vasile Buzatu, fratele mai mic al d-nei Căliman Ioana, ne-a declarat pe un ton arțăgos că firma "merge prost" din cauze cît se poate de obiective și că nu poate să prezinte nici un act deoarece nu are. De asemenea, dumnealui se contrazice de la o vorbă la alta, spunînd ba că unitatea este falimentară, ba că nu lichidează societatea decît mort. Cît de întemeiate sînt spusele lui se va dovedi după un control serios al Gărzii Financiare.

Vasile COJOCARIU

Victima unei tentative de viol în grup s-a sinucis aruncîndu-se de la etaj

• La necropsie s-a stabilit că tînăra era însărcinată în luna a treia •

Pe rolul Tribunalului Județean Iași se află procesul intentat lui Gheorghiță Cristinel Ernilă, acuzat de tentativă de viol. După tentativa de viol, victima s-a aruncat de la etajul patru și a decedat pe loc.

Împrejurările în care s-a consumat această dramă sînt foarte clar stabilite în rechizitoriu, singurul lucru discutabil fiind faptul că în acest

dosar există un singur inculpat, cînd, în realitate, la acțiune au participat trei bărbați.

În seara zilei de 28 decembrie 1992, Cristinel Gh. Ernilă, Sorin Ernilă și Victor Ernilă au încercat să o violeze pe Maricica Tănase (19 ani) într-o cameră a căminului Iașicom. După ce, pe rînd, au încercat Victor Ernilă și Sorin Ernilă să siluiască victima, dar n-au reușit, fata a intenționat să se arunce de la etaj, fiind prinsă în ultimul moment.

Considerîndu-se mai bărbat decît camarazii săi, Cristinel Ernilă a dorit cu orice preț să întrețină un raport sexual cu fata. Întrerupt din încercările sale de niște bătăi în ușă, Cristinel Ernilă a scăpat-o de sub supraveghere. Maricica Tănase a deschis geamul și, fără să mai stea mult pe gînduri, s-a aruncat în gol. A aterizat pe caldarîm decedînd pe loc.

La necropsie s-a stabilit că fata era însărcinată în luna a treia.

În acest caz dramatic, inculpat pentru "tentativa de viol urmată de sinuciderea victimei" este doar Cristinel Ernilă, ultimul care a încercat să o violeze.

Ceilalți doi prezenți la tentativă au fost citați doar ca martori, chiar dacă au fost coautori la sechestrarea victimei în cămin și au intenționat și ei să aibă un raport sexual cu ea.

S. SĂRĂȚEANU

BULETINUL ȘOMAJULUI

• Cine nu beneficiază de ajutorul de șomaj •

a) Persoanele care dețin în proprietate terenuri agricole în suprafață de cel puțin 20.000 mp.

b) Persoanele care au surse de venituri proprii sau care realizează venituri prin prestarea unor activități autorizate în condițiile prevăzute de lege și care obțin pe aceste căi un venit de cel puțin jumătate din salariul minim pe economie, indexat;

c) Persoanele cărora li s-a oferit un loc de muncă corespunzător pregătirii și nivelului studiilor, situației personale și stării de sănătate, situat la o distanță de cel mult 50 km. de localitatea de domiciliu sau li s-a recomandat de către Oficiul Forței de Muncă în scris să urmeze cursuri de calificare sau recalificare și au refuzat nejustificat oferta sau recomandarea;

d) Persoanele care îndeplinesc condițiile de înscriere la pensie pentru munca depusă și limită de vîrstă;

e) Membrii cooperației agricole de producție din sectorul zootehnic sau persoanele cărora le-a încetat această calitate.

Situațiile prevăzute la litera a și b se dovedesc cu acte eliberate de primăria localității de domiciliu, respectiv organele financiare teritoriale și prin declarație pe proprie răspundere.

Reamintim că ziarul "Monitorul" publică gratuit, în pagina 7, oferte pentru locuri de muncă.

De astăzi, 7 iunie 1993, la Iași rulează în premieră

"Cel mai iubit dintre pămînteni"

Producție a Trustului de presă "EXPRES" (Sponsor: "ELECTRONUM S.A.") România, 1993.

Un film inspirat din romanul omonim de Marin Preda.

Adaptarea și regia: Șerban Marinescu.

Imaginea: Cătălin Ghibu.

Coloana sonoră: Horea Murgu.

Cu Ștefan Iordache (Victor Petrini); Dorel Vișan (Comandantul lagărului); Gheorghe Dinică (Anchetatorul); Victor Rebenciuc (Șeful de da Cadre); Tora Vasilescu (Nineta); Mircea Albulescu (Deținutul violator); George Constantin, Ileana Predescu, Maia Morgenstern, Mitică Popescu, Mariana Mihuț, Valentin Uritescu, Ștefan Bănică, Ion Fiscuteanu.

Regizorul Șerban Marinescu și interpreții principali: Ștefan Iordache, Dorel Vișan, Gheorghe Dinică, Victor Rebenciuc și Mircea Albulescu au fost distinși cu premii, de cîte un milion de lei, din partea cotidianului "Evenimentul zilei".

Filmul este distribuit de trustul de presă "EXPRES" și "ELECTRONUM" S.A.

Contestat și controversat încă de la avanpremiera sa bucureșteană, neacceptat de Regia Autonomă "ROMANIA FILM" pentru a fi difuzat prin rețeaua cinematografică tradițională și respins la selecția pentru ultima ediție a Festivalului internațional de la Cannes, filmul "Cel mai iubit dintre pămînteni" reprezintă un adevărat paradox cultural-artistic al agitatei perioade de tranziție în care ne aflăm. În comparație cu "Șobolanii roșii", primul film produs particular în România, care a avut un incontestabil succes de critică, dar și de public, "Cel mai iubit dintre pămînteni" - a doua experiență în privatizarea producției noastre cinematografice - întîmpină, din start, o anume reticiență, dar și un serios handicap, provenind din imposibilitatea peliculei de a fi, în toate privințele, la înălțimea sursei literare inspiratoare. Deși a preluat numeroase elemente ale romanului lui Marin Preda (titlul, personajele, principalele teme și idei, aserțiunea finală), filmul "Cel mai iubit dintre pămînteni" nu este o fotografiere, o ilustrate mecanică a cărții, regizorul Șerban Marinescu, care și-a demonstrat o certă vocație în ecranizări originale cu creațiile sale anterioare: "Moara lui Călifar" (după Gala Galaction), "Domnișoara Aurica" (după Eugen Barbu) și "Cei care plătesc cu viața" (după Camil Petrescu), preferînd și reușind de această dată, să facă o operă de artă cu o înfățișare imagistică proprie, care, deși poate nemulțumi pe unii din adepții modelului literar, are totuși calitățile unui film de sine stătător, ale unui spectacol incitant la reflexii și dezbateri, care merită văzut:

Casa de Cultură a Studenților Iași, 7-13.VI.1993, orele: 14; 16, 30; 19.

Ștefan Iordache

(Născut la 3 februarie 1941) este unul din cei mai interesanți și mai valoroși actori ai teatrului și ecranului românesc. A jucat aproape în toate filmele importante ale ultimei perioade: "Glisando", "Concurs", "Ciuleandra", "De ce trag clopotele, Mitică?", "Noiembrie, ultimul bal", "Cei care plătesc cu viața", "Vinovatul", "Hotel de lux", "Cel mai iubit dintre pămînteni", dovedindu-se nu numai un interpret de excepție, ci și un autentic "raisonneur" al unei întregi generații, un artist al epocii sale. Personajele sale cinematografice posedă o voință de fier, un caracter care rezistă la tot felul de încercări și un temperament sensibil, fiind, de regulă, niște figuri tragice deoarece ele nu se complac în tărîțină, sînt nonconformiste și încearcă să iasă din cercul vicios al cotidianului pentru a înțelege existența mai mult decît natura și societatea le permit s-o facă. Un asemenea personaj este și Victor Petrini căruia marele actor Ștefan Iordache îi dă, pe ecran, chipul expresiv și spiritul tulburător care-l caracterizează.

C. PETRILĂ

Ștefan Iordache a jucat aproape în toate filmele importante ale ultimei perioade.

Conferințe la Universitatea de Medicină și Farmacie

Săptămîna aceasta, la Universitatea de Medicină și Farmacie din Iași vor avea loc două conferințe, în cadrul programului de colaborare cu Facultatea de Farmacie a Universității Catolice din Louvain (Belgia). Astfel, marți, 8 iunie, orele 12.00, în Aula UMF, doctorul farmacist J.P. Beaufays va conferința pe tema "Model de studiu al litogenezei oxalo-calcice; baze fundamentale și aplicații în fizio-patologie. Miercuri, 9 iunie, orele 10.00, tot în Aula UMF profesorul dr. R. Bouche va susține conferința "Cromatografia de lichide și de gaze: avantaje și limitele respective".

Șos. Iași-Ungheni Km.4, tel. 147813; 172610

S.C. PANDORA S.R.L.

comercializează:

1. PRODUSE JAPONEZE (SATO, SONY)

- MAȘINĂ DE ETICHETAT PREȚURI DE PRODUSE - 45.100 lei/buc.
- ROLE ETICHETE - 775 lei/buc. (conține 1500 etichete)

2. PRODUSE CANADIENE (KAO-DIDAK, IBM, BULL) CU TERMEN DE FOLOSIRE 20 AN.

- DISCHETE DE 4 TIPURI CU PREȚURI ÎNTRE 1.090 și 2.000 lei/buc.

caracteristici:
- 5,25"-MD 2HD-Bytes 1,6 MB
- 3,50"-MF 2DD-Bytes 1,0 MB
- 5,25"-MD 2HD-RAINBOW, Bytes 360 K
- 3,50"-MF 2HD-RAINBOW, Bytes 2,0 MB

Președintele Parlamentului Rusiei, Ruslan Hazbulatov, n-a fost lăsat să vorbească la conferința specială consacrată Constituției

■ El a părăsit sala parlamentului în huiduielile celor prezenți

La conferința specială de la Moscova, președintele rus Boris Elțîn a cerut adoptarea unei noi Constituții, care să elimine ultimele rămășițe ale sistemului sovietic, dar și care să-i ofere prerogative suplimentare ca președinte al Rusiei. Boris Elțîn a spus că actualul Parlament (și organul său superior - Congresul Deputaților Poporului) amenință să formeze o structură de putere alternativă, care va dezbina țara. După discursul lui Boris, a vrut să ia cuvîntul președintele Parlamentului, Ruslan Hazbulatov, căruia însă nu i s-a permis să vorbească. Furios, Ruslan Hazbulatov a părăsit sala, urmat de circa 50 de adepți, în timp ce restul delegaților îl fluierau. După ieșirea din sala Parlamentului, Ruslan Hazbulatov a declarat reporterilor că întrunirea este ilegală și că Rusia se îndreaptă către dictatură.

Boris Elțîn a susținut ideea că Parlamentul, condus de Ruslan Hazbulatov, blochează reformele. Potrivit rezultatului referendumului din aprilie, Boris Elțîn a spus că Parlamentul trebuie considerat nelegitim și trebuie găsite alte modalități de finalizare a unei Constituții post-sovietice. Soluția președintelui nu pare să lase loc compromisului. Textul unei noi Constituții va fi trimis regiunilor și republicilor din Federația Rusă pentru aprobare. Congresului Deputaților Poporului i se va cere să aprobe textul Constituției, fără să aducă amendamente. După aprobare, vor fi organizate noi alegeri parlamentare în luna septembrie sau octombrie 1993. Dacă membrii Congresului Deputaților Poporului nu vor aproba Constituția, atunci se vor recurge la alte metode de impunere a noii Constituții, a precizat Boris Elțîn.

Un alt oponent al președintelui Elțîn care și-a manifestat nemulțumirea, a fost scos din sală, de mîini și de picioare, de patru militari din garda palatului. **(după BBC)**

Demonstrație la Moscova împotriva președintelui Elțîn și Adunării Constituționale

■ *Rusia are nevoie de un conducător de felul primului șef al Poliției secrete, a declarat un lider politic*

Un miting de protest împotriva convocării Adunării Constituționale a avut loc sîmbătă în centrul capitalei Rusiei, Moscova. Cei peste 10.000 de participanți au scandat lozinci antiguvernamentale și au cerut restaurarea în Rusia a sistemului sovietic. Vorbitorii la miting din Piața Liublianca, unde se află fostul sediu al KGB-ului, au denunțat Proiectul Constituției prezentat de Elțîn.

Liderul Mișcării Rusia Muncitoare, Victor Ampilov, a declarat că Rusia are nevoie de un conducător de felul primului șef al Poliției Secrete, Felix Devjinscki, care să apere Constituția țării. La manifestație au participat și reprezentanți ai Frontului Salvării Naționale, ai Uniunii Ofițerilor, ai Partidului Comunist Rus precum și reprezentanți ai unor asociații monarhiste.

Cine a vrut să-l ucidă pe George Bush?

■ *12 persoane sînt arestate în Kuweit și ar putea primi pedeapsa capitală*

În Kuweit a început procesul a 12 persoane acuzate că ar fi plănuit să-l asasineze pe fostul președinte american, George Bush. Acuzații (11 irakieni și un kuweitian) sînt ținuți într-o cușcă de metal și s-au luat măsuri stricte de securitate în jurul tribunalului. Procurorul general a Kuweitului a declarat că toți cei 12 acuzați intenționau să-l ucidă pe George Bush cu o bombă amplasată într-o mașină sau purtată de un sinucigaș. Cei 12 au fost arestați în aprilie, în ajunul vizitei fostului președinte american George Bush. Acuzații sînt pasibili de pedeapsa cu moartea, dar numai doi dintre ei și-au recunoscut vinovăția. Autoritățile kuweitiene susțin că presupusul atentat a fost pus la cale de serviciile secrete irakiene, acuzație respinsă însă de Bagdad.

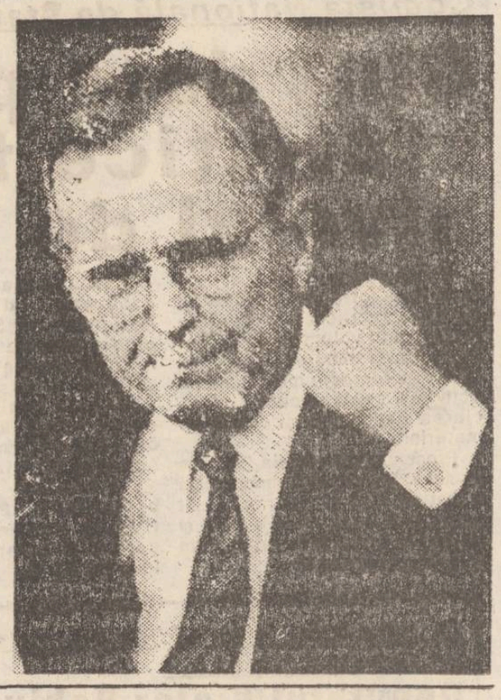

În Germania, zeci de mii de manifestanți au protestat împotriva incidentelor rasiale

• *noi atacuri la Solingen* • *nimeni n-a fost vătămat* •

În mai multe orașe din Germania au avut loc sîmbătă demonstrații la care zeci de mii de manifestanți au protestat împotriva incendiului provocat sîmbăta trecută în orașul Solingen, atac în care și-au pierdut viața cinci etnici turci. Cea mai mare manifestație a avut loc la Solingen. Ea a început în mod pașnic, dar pe parcurs au izbucnit ciocniri între polițiști care au utilizat bastoane de cauciuc și demonstranți care aruncau cu pietre. S-au transmis știri care relatau despre ciocniri între gupuri rivale de etnici turci. Cel puțin patru persoane au fost rănite. În timpul demonstrațiilor, au avut loc alte atacuri de mai mică anvergură împotriva unor locuințe ale etnicilor turci. Unul dintre atacuri s-a produs într-o localitate de lîngă Solingen. Nimeni însă nu a fost vătămat. În continuarea anchetei deschisă asupra atacului de la Solingen, Poliția germană a arestat încă trei tineri acuzați de "asasinat, tentativă de asasinat și incendiere intenționată".

La Capela Sixtină, un sistem computerizat va schimba aerul în fiecare oră

■ *Vizitatorii nu vor ști unde sînt amplasate ventilatoarele*

Frescele celebrei Capele Sixtine vor fi protejate de acum înainte printr-un nou sistem de condiționare a aerului, pus la punct de specialiști americani. Capodopera lui Michelangelo, "Facerea lumii" pictată acum 400 de ani pe tavanul Capelei Sixtine, a fost readusă la frumusețea ei originală. A fost încheiată munca de restaurare a picturilor situate relativ în centru: "Facerea Evei", "Ademenirea", "Căderea în păcat", "Potopul". Fumul de la lumînări și praful care s-au acumulat de-a lungul celor patru secole de existență au acoperit treptat frescele. În prezent, pericolul cel mai mare îl reprezintă poluarea atmosferică, umiditatea și cei aproximativ două milioane de turiști care anual vizitează Capela Sixtină. Un specialist în conservarea monumentelor istorice și-a exprimat îngrijorarea față de depunerile de sare și alte impurități, rezultat al fluctuațiilor de temperatură și umiditate. Sîmbătă, Vaticanul a oferit detalii cu privire la un nou sistem computerizat destinat să păstreze constant atît temperatura, cît și umiditatea, în condițiile în care numărul celor care vizitează în același timp capela va fi limitat la 700.

O companie americană a donat Papei Ioan Paul al II-lea respectivul sistem, care prin intermediul a 75 de senzori electronici, 26 de kilometri de cabluri electrice și 1000 de guri de ventilație reușește să înlocuiască, din oră în oră, întregul volum de aer din capelă. Nici una din gurile de ventilație nu este la vedere. **(după BBC)**

Papa Ioan Paul al doilea a făcut o bună afacere cu americanii, protejînd împreună Capela Sixtină de ravagiile timpului.

Pentru că așa vrea președintele Serbiei

Liderul opoziției sîrbe, Vuk Drașkovici, va rămîne în închisoare încă 30 de zile

Autoritățile de la Belgrad au decis să-l păstreze în arest pentru 30 de zile pe liderul opoziției sîrbe, Vuk Drașkovici. El a fost acuzat de "tentativă de răsturnare a puterii de stat". Vuk Drașkovici poate fi condamnat pînă la 15 ani închisoare. El a fost arestat împreună cu soția sa, marți, în timpul unei ciocniri între forțele de ordine și membrii Mișcării de Reînnoire a Serbiei, cînd a fost ucis un polițist. Avocatul soților Drașkovici a declarat că în arest ambii au fost bătuți. Procurorul general a cerut interzicerea Mișcării de Reînnoire a Serbiei, condusă de Vuk Drașkovici. La Belgrad situația politică s-a deteriorat în momentul în care Partidul Radical și susținătorii președintelui Serbiei, Slobodan Miloșevici, l-au înlăturat de la putere pe președintele federal Dobrița Ciosici. Diplomații acreditați în capitala sîrbă consideră că președintele Miloșevici încearcă să profite de ocazie și să-l înlăture de pe scena politică pe Vuk Drașkovici, un personaj charismatic, ce poate organiza mari demonstrații antiguvernamentale.

Regimul Miloșevici se teme de declanșarea unor tulburări sociale de amploare, în condițiile în care economia sîrbă se prăbușește sub presiunile sancțiunilor internaționale. Președintele sîrb, afirmă observatorii politici, crede că nimic nu-l poate opri să distrugă definitiv orice opoziție internă, de vreme ce își dă seama că amenințarea unei intervenții din partea comunității internaționale practic nu mai există. **(BBC)**

Au cîștigat sîrbii războiul?

Consiliul de Securitate ONU își bate joc de musulmanii din Bosnia

• *planul de creare a zonelor de securitate nu poate fi pus în aplicare* • *planul Vance Owen a fost abandonat* •

Vineri noaptea, Consiliul de Securitate al Organizației Națiunilor Unite a aprobat o Rezoluție referitoare la trimiterea unor unități militare puternic înarmate pentru a apăra șase enclave musulmane din Bosnia. Există scepticismul că această hotărîre va opri ofensiva sîrbilor împotriva musulmanilor bosniaci. Adoptarea acestei Rezoluții nu face decît să arate lumii lipsa voinței politice a Consiliului de Securitate de a rezolva de o manieră eficientă un conflict regional în care marile puteri nu au nici un fel de interese economice, politice sau strategice. Potrivit Rezoluției, zonele Sarajevo, Bihacs, Srebrenița, Goradje, Zeppa și Tuzla (cu populație musulmană și în care s-au refugiat bosniacii musulmani din teritoriile de unde au fost alungați de sîrbi) ar urma să devină "raiuri sigure". Consiliul de Securitate a hotărît printr-o Rezoluție adoptată la 6 mai același lucru cu privire la zonele de securitate. Vineri noaptea s-a adoptat o nouă Rezoluție, pe aceeași temă, numai că ultima conține și o serie de amendamente introduse de statele nealiniate, membre permanente ale Consiliului de Securitate. Statele nealiniate au insistat ca zonele de securitate să nu constituie un scop în sine, ci să fie parte a planului de pace Vance-Owen. Ar urma să se păstreze toate opțiunile deschise, inclusiv cea a utilizării forței armate pentru transpunerea planului de pace. Cererile statelor nealiniate de a se da arme musulmanilor pentru a se putea apăra singuri, dacă statele comunității internaționale nu pot veni în ajutor, au rămas fără efect. Culmea este că acest organism ONU - Consiliul de Securitate (singurul însărcinat cu prerogative speciale în problemele păcii și războiului) - va trebui să mai adopte o Rezoluție pe aceeași temă, pentru a fixa numărul trupelor ce vor fi trimise în zonele de securitate din Bosnia.

Cu alte cuvinte, Consiliul de Securitate a adoptat trei rezoluții pe aceeași temă, rezoluții a căror aplicare în practică este foarte problematică.

Sîrbii au declarat că nu vor mai accepta nici un fel de noi trupe în Bosnia.

În al doilea rînd, doar Pakistanul a anunțat că este dispus să trimită circa 3000 de militari în Bosnia, pentru apărarea zonelor de securitate.

E posibil ca bosniacii musulmani să nu accepte Rezoluția ONU, întrucît prin această hotărîre Consiliul de Securitate nu face decît să recunoască tacit cîștigurile teritoriale realizate de sîrbi prin agresiune și atrocități și să accepte politica de purificare etnică, prin comasarea musulmanilor în zonele de securitate, un fel de ghetouri, fără legături între ele, fără a da locuitorilor lor posibilitatea să se strămute dintr-o zonă în alta.

Musulmanii ar urma să fie dezîntuiți pentru a dovedi sîrbilor că nu prezintă nici un pericol pentru forțele asediatoare. Statele Unite au acceptat cu mari reticențe propunerile de creare de zone de securitate.

Statele musulmane din ONU consideră o "bătaie de joc" aceste Rezoluții adoptate de Consiliul de Securitate.

Comandanții trupelor ONU staționate în Bosnia și-au exprimat părerea că planul ONU este impracticabil. "Washington Post" apreciază că membrii Consiliului de Securitate sînt prea departe și nu pot înțelege problemele din Bosnia. Precizăm că la planul Vance-Owen s-a renunțat după ce Rusia a încercat să propună crearea noilor zone de securitate **(după RFE/RL)**

Ungaria cere Națiunilor Unite să se redeschidă conducta cu petrol rusesc de la Marea Adriatică

Ministrul de externe al Ungariei, Geza Iezenski a cerut Națiunilor Unite să susțină eforturile în vederea redării în folosință a conductei de petrol de la Marea Adriatică. Conducta care trece prin fosta Iugoslavie, a fost închisă la sfîrșitul anului 1991. Potrivit agenției de știri maghiare MTI, în cursul convorbirilor avute cu secretarul de stat american Golding, ministrul de externe al Ungariei a afirmat că țara sa va sprijini în continuare eforturile de menținere a păcii în fosta Iugoslavie. El a oferit ajutorul Budapestei în transportul prin teritoriul ungar a "beretelor albastre", aparținînd de forțele ONU.

Forțele ONU însoțesc un convoi de refugiați pînă la Tuzla

■ *S-a cerut protecția Națiunilor Unite după ce doi refugiați au fost uciși*

Forțele Organizației Națiunilor Unite din Bosnia-Hertegovina au escortat un grup de circa 90 de refugiați, majoritatea musulmani, către orașul Zenița. Grupul a petrecut noaptea de sîmbătă în fața sediului ONU din orașul învecinat Vitez. Refugiații au cerut protecție după ce doi dintre ei au fost uciși, cînd convoiul a fost atacat cu obuze de mortiere. Comandantul trupelor ONU de la Vitez le-a comunicat că nu pot fi adăpostiți la baza Națiunilor Unite și că trebuie să plece din localitate. În cele din urmă li s-a dat o escortă cuprinzînd vehicule blindate, care să-i însoțească în prima parte a drumului către orașul lor natal, Tuzla. Postul de radio Sarajevo, aflat sub control musulman, a comunicat că forțele sîrbilor bosniaci își continuă asaltul asupra orașului Goradje, din estul Bosniei. Goradje este una din localitățile desemnate de Națiunile Unite drept zonă de protecție. Postul de radio Sarajevo a informat că sîrbii bombardează toate pozițiile de apărare din jurul enclavelor. Sîrbii bosniaci au refuzat să permită accesul în oraș a unui grup de observatori ONU. Radio Sarajevo a relatat despre "o nouă ofensivă a sîrbilor în împrejurimile orașului Brisko". Nu există confirmări din surse independente despre aceste lupte.

S-a terminat cu ocupația sovietică

În Letonia, primele alegeri libere după 60 de ani

■ *O parte din etnicii ruși au avut drept de vot*

În Letonia au avut loc sîmbătă și duminică primele alegeri generale, după declararea independenței față de Uniunea Sovietică, în urmă cu doi ani. La alegeri au participat peste 20 de partide. Potrivit sondajelor de opinie, favorit este Partidul Comunist "Calea letonă", condus de președintele Anatoli Sverdulovsk. Circa o treime din populația Letoniei n-a avut drept de vot: etnicii ruși care nu au dreptul să primească titlul de cetățeni ai republicii. Guvernul rus a criticat aspru restricțiilor impuse de Letonia sistemului de cetățenie care ar însemna, potrivit autorităților de la Moscova, o violare a drepturilor omului.

În CSI plutește o amenințare

Un șobolan la zece oameni

Televiziunea Ostankino anunță că în CSI problema șobolanilor este extrem de gravă. Moscova, de pildă, este asaltată de șobolanul cenușiu (rattus norvegicus) și, cu toate mijloacele moderne de deratizare din ultimii ani, numărul lor se menține foarte ridicat. Specialiștii estimează că în Rusia revine, în medie, cîte un șobolan la zece persoane.

Șobolanii ex-sovietici sînt cele mai rezistente rozătoare din lume. Au devenit imuni la orice. Se cuvin măsuri radicale căci în ultima vreme, au devenit foarte violenți. Șobolanul de apă sovietic (arvicola terrestris) este un rozător de talie foarte mare, un soi selecționat, fost cobai în laboratoarele academicianului Pavlov și naturalizat. Trăiește exclusiv în locuri întunecoase. Se recunoaște după faptul că părăsește imediat corabia gata să se scufunde, avînd curioasa tendință de a se salva, înotînd întotdeauna spre Apus.

Ostankino nu relatează însă nimic de șobolanul de Tiraspol (rattur tiraspolensis) sau de șobolanul de Ceadîrlunga (rattus gagauzhalki), două soiuri perfide. Cînd simt că au căzut în cursă, de disperare, atacă omul. Renumiți șobolanologi au demonstrat faptul că, în istoria speciei au avut loc adesea astfel de fenomene: cînd focarul central (sic!) este distrus, se ivesc alte specii degenerate și marginale, precum cele două mai sus pomenite, care încearcă să formeze un nou centru. Nu reușesc decît vremelnic. Uneori, apelează din spirit de turmă, la reprezentanții centrului. Astfel, șobolanii de Tiraspol și Ceadîrlunga se bucură de sprijinul șobolanului negru (rattus rattus), tip Armata a 14-a care și-a băgat coada scîrboasă și aici.

Șobolanul ex-sovietic este însă mult mai răspîndit, arealul său cuprinzînd și alte țări din răsăritul Europei. Așa a ajuns și pe malul Dîmboviței, trecînd din Dealul Mitropoliei spre Cotroceni, și invers. Are aceeași blană roșie, deși năpîrlită. În pofida tuturor metodelor implementate este greu de distrus fiindcă s-a împînzit peste tot: de la stațiile PECO pînă la Parlament.

Ar fi o singură soluție: să se scufunde corabia.

Radu PÂRPĂUȚĂ

FRAROM IAȘI S.R.L. vă oferă

Magazinele **FRAROM UNIVERSAL** din Bd. Independenței 11-13 și Alexandru cel Bun bl. H6

pentru prima dată în Iași aparatura electrocasnică -SEVERIN-KANSAI- -KAMASONIC-MAGTON etc-

10 tipuri cafetiere, prăjitoare pîine, grătare, friteuse, storcătoare fructe, mixere, rîșnițe cafea, uscătoare păr, căști coafor, droturi, saune faciale, mașini tuns etc.

ACUMULATORI AUTO

88 Ah; 100 Ah; 105 Ah; 180 Ah;
Garanție 6 luni

Renumitele televizoare CROWN - JAPAN

Tub kinescop Goldstar; piese Thosiba-Mitsubishi; telecomandă infraroșu; 44 programe pal-secam; sleep timer 120 minute; oprire automată-l. semnal; afișaj comenzi ecran; diagonala 51 cm.
Garanție 6 luni în Iașie
Preț - 238.000 lei

VINDEM ȘI EN GROS ÎN CANTITĂȚI MAI MARI DE 20 BUCĂȚI

COVOARE ȘI CARPETE
IMPORT BASARABIA
covoare: 3x4; 2,5x3,5; 2x3; 1,7x2,5
carpete: 1,5x0,55

Magazinele noastre sînt deschise zilnic între orele 10 - 18.
☎ 112122, 112180
Vă așteptăm!

CAFEAUA DE DIMINEAȚĂ

Mihai Dincă, primarul de la Cotnari

Aurel LEON

Un soi de măr domnesc altoit pe tulpină de pădureț sălbatec, oltenii, vorba lui Tudor Gheorghe, dacă n-ar avea Jiul ar muta Oltul mai către ei. Au ei dudele cele verzi din care iese țuică proastă, dar n-au Cotnarii. Și uite că studentul oltean Dincă Mihai a deschis ochii la Cotnari. Aici și-a făcut stagiatura, începîndu-și meseria, aici a urcat treptele profesionale pînă sus, la directoriat. Eu l-am apucat director. Pămîntul n-are partid și directorul nu era comunist. Care mărime din orice culoare, nu făcea popasuri la Cotnar? Asta de la Ștefan cel Mare și Sfînt ni se trage.

Că era Vodă om mărunt de stat,/Lipsit de chibzuință la mînie,/Duhliu, vîrtos, năstrușnic la beție/Și hărțăgos cum nu s-a mai aflat/Da prin Suceava, după treburi, rar/Sta-n vremuri tulburi numai printre steaguri,/Și-n vremuri bune, hajma la Cotnar.

Prima condiție a unui bun cotnărean e să nu fie băutor deoarece vorba lui Păstorel:

Cu pîrdalnica lui fire,/Grasă-i ca un cal arab:/Poartă-n circă om subțire,/Dar prăvale pe cel slab!

Mihai Dincă era îndrăgostit de... lemnul stîrmb, adică de vița de vie și nu de lichidul din butoaie. Aproape nu avea birou, era peste tot. Prăjit de arșițe, tăbăcit de ploi, prin ferme era în largul lui. Omul ăsta era îndrăgostit de Cotnari. Teza de doctorat pe care o pregătea aparținea tot Cotnariului. Dincă n-a avut familie, n-a vrut să știe de nimic. I-a dat Dumnezeu o stație pilot, soția, care deși aservită ca chimistă tot Cotnarului, a știut să-și împartă energia între laborator și familie. În felul acesta Mihai Dincă oltean a venit, oltean a plecat de la Cotnari, adică așa cum a venit. Oricare în locul lui se alegea cu o vilă, cu mașină și cu alte mărunțișuri, el însă a adunat zestre de vorbe bune. Atîta suflet a pus în tot ce a întreprins la Cotnari, încît nu i-a mai rămas energie pentru nimic. Mi-amintesc de bucuriile și necazurile lui Mihai Dincă. Cu ce lumină în ochi îmi explica că la ferma șase au mai fost cîștigați cîțiva metri pentru grasă, dintr-un teren pierdut, ori cum l-am găsit într-o seară, după ce trecuse peste podgorii, urgia unui coșmar de grindină, plîngînd în genunchi în fața ciorchinilor făcuți leasă, acolo era viața lui.

L-am cunoscut și în calitate de... hangiu.

La Combinatul din Cotnari nu este zi lăsată de la Dumnezeu să nu pice oaspeți, care de care mai simandicoși. Aici a făcut pe vremuri chef pînă și Nicolae Ceaușescu, pe vremea cînd era Manea prim ministru, dar Dincă nu era decît inginer șef de fermă, așa că n-a făcut onorurile gazdei. Amănuntele ni le-a povestit regretatul Ilie Dodea, care era șef de protocol la județ. Își amintea Dodea, că lui Ceaușescu îi plăcea numai muzică populară și tot timpul punea să-i cînte "Trenule, mașină mică" și cînta atît de fals încît Manea i-a strigat: "lasă-l măi Neculai că deraiază!"

La combinat sînt vreo trei camere speciale pentru primit oaspeți... și pe toate le onora Mihai Dincă, ciocnind cu fiecare, discutînd dar fără să bea. În satele componente sînt mii de locuitori, pe la fiecare a trecut Mihai Dincă să-l vadă cum trăiește, a ciocnit un pahar cu fiecare dar beat nu l-a văzut nimeni. Și astfel, an de an, omul acesta venit doar pentru stagiu la Cotnari, s-a legat de oameni, de fermă, de calitățile și defectele Cotnarilor. Și nu-i ușor să te înțelegi cu oamenii de aici. Toți sînt blazonați de la Ștefan, academici de la Despot, nobili ca și vița pe care o cultivă. Sînt colțoși și au motive, deoarece toți marii dregători ai țării au ținut să aibă și un petec de vie la Cotnari, nu doar mănăstirile. Aici au fost celebrele podgorii Rosnovanu, Terența, Axinte, Alegură, Vlădoianu; aici s-a declarat stăpîn pe țarcul dealului chiar Carol al II-lea, construind castelul care stă acum pustiu și în care Mihai Dincă visa să amenajeze un muzeu al Cotnarilor. Vechimea este destulă aici, doar Cucutenii sînt la o zvîrlitură de băț și cetatea Cătălinei e pe deal. Legende cîte au început în cîteva cărți.

Mihai Dincă a plecat din Cotnari ca de la o amantă căreia te-ai robit pe viață. Acum oamenii și-au adus aminte de acel director ațos ca și dînșii, dar drept și harnic. Îl vor - nici mai mult nici mai puțin, nu director, ceva mai mult, primar. Lovit în coarda sentimentală, Dincă s-a înduioșat și candidează. El n-a fost nici măcar comunist. A fost omul viei. Acum candidează în numele Convenției, împotriva aranjamentelor ale FDSN. Are vreo șansă? Oamenii sînt în stare să moară pentru dînsul. E de-al lor, nu-i venetic. Mie, unul nu-mi place pasiunea asta. Mihai Dincă nu știe să țină discursuri nici cît profesorul cu cioc, nu poate minți nici cît audiovizualul de la Scheia. Ce va face?

Cotnarul nu-i ușor de primărit. Acolo, fiecare dacă sapă în bătătură scoate hrisoave domnești și acte de pe vremea lui Papură-Vodă. Acolo, fiecare metru de pămînt înseamnă milioane și sînt litigii încă din vremea bunicilor. Acolo sînt pretenții, doar Cotnarul era capitala de vară a Moldovei și sînt ambiții din moși-strămoși. Chiar de la venire, noul primar va avea un ghem de controverse. Să dea Dumnezeu să nu fie Mihai Dincă acela. Nu știu cînd sînt alegerile, dar nici cine-s candidații. Știu numai că Mihai Dincă e al Cotnarului și fără să-i fie primar. De aceea, ca în "Titanic-vals" al lui Tudor Mușatescu, să aibă succes la public, dar să nu se aleagă. Prea a îndurat multe alături de Cotnari ca să mai îndure, prea multe nopți n-a dormit ca s-o ia de la capăt. Doar dacă așa i-o fi soarta!

În orice caz, de n-ați apucat a-l vota, votați-l, cotnăreni, pe Mihai Dincă care-i tot Cotnar, și fără a fi primar. Eu îmi fac datoria și mă rog pentru binele lui. Mai departe, cum o vrea Domnul și comuna. Că doamna sa e deja resemnată. ■

trotuar

Dialog (mai puțin) ortodox

Dacă tot e vremea inginerilor...

Discuție, de ce nu, pe trotuar. De una, de alta. Cu un rrromân. Adică, obligatoriu, costum de culoarea oului de rață, cravată cu rîndunele, pantofi de aceeași nuanță ornitologică, ochi mici, șireți, gură bogată (bănuiesc, nu paliac, ci aur), stuchit la furcă, vorba cafelei de dimineață. Și dă-i, și dă-i. În cine? Păi, în cei care ies în stradă și demonstrează, în sindicate, mai ales în sindicatul de la Televiziune, care frustrează poporul de "Dallas" și de alte seriale, în tablete cu învățătură de minte. Și dă-i, și dă-i. În mai cine? În șogori, în bestiile care-l învinețesc la ochișori pe candidatul senator Vadim, în cei care-și permit să-l hulească pe dom' Iliescu, atunci cînd se închină și el ca tot românul.

Nu ne cunoaștem. Dar nici nu simțim imperioasă nevoie să ne facem onoarea prezentărilor (chestiune de prudență?). Corpolentul nu mai tace, dă o raită și prin opoziție, adunătură de destabilizatori, sponsorizată de agenturi străine. Îi tot zice. Din cînd în cînd, maieutic, o maieutică personală, în vederea stabilirii diagnosticului final, îl tot întrerup cu cîte-o întrebare. De pildă: și ziceți că sindicatele-s de vină? Tresare. Nu sindicatele, dom' inginer (a, de aici am plecat, rrromânul știe din capul locului că sînt inginer), nu sindicatele, dom' inginer, ci liderii sindicatelor, niște șmecheri și niște pungași, nu țin cu poporul. Aha, nu țin cu poporul, îl îngîn pe predicator. Dom' inginer atacă alt paragraf din pledoaria sa...

Îl opresc. Dom' le, zic, dacă preferați să-mi spuneți dom' inginer, atunci, la rîndu-mi, prefer să vă spun dom' colonel. E bine?

E bine, zîmbește costumatul epocii de aur și adaugă: o să rîdeți, dar să știți că am doi frați care lucrează chiar în armată.

O familie cu disciplina-n sînge, zic.

Ahahăăăăă, nu de ieri, de azi.

Și, mă rog domniei voastre, la ce armă faceți?

Pardon, sînt preot, dom' le.

Un fel de inginer de suflete, nu?

Lăsați subtilitățile, zice părințelul, ați fi vreun scîrța-scîrța pe hîrtie și credeți că... Mai bine să ne pătrundem de duhul cel sfînt... Și ridică ochișorii grăsuți către un duh (pe care, de ce să n-o recunosc, îl bănuiesc de grad înalt).

Cam atît.

Val GHEORGHIU

ultimul vagon poștal

Strig cu disperare la domniile voastre în speranța că mă veți ajuta

Subsemnata Zaharia Mariana domiciliată în Iași, str. Amurgului nr. 1, sc. C. etj. 10, ap. 1 vin în fața dumneavoastră cu lacrimi în ochi cu următoarea rugăminte.

Sînt mamă a trei copii minori unul de 11 ani, unul de 9 ani și al treilea de 5 ani. Sînt despărțită de soț, iar cei 3 minori mi-au fost încredințați mie. Tribunalul i-a pus în vedere să plătească pensia alimentară de 6000 lei pe care nu mi-i dă din luna februarie, nu mai știu nimic de el, cred că fuge ca să nu plătească. Vă mai aduc la cunoștință că sînt bolnavă de tuberculoză pulmonară (TBC) și nu am nici un venit de nicăieri, pur și simplu cu copiii în casă mor de foame, nu am pe nimeni care să ne ajute, ne mai ajută vecinii, dar cît pot și ei.

Avem restanță la asociația de locatari și zilnic administratorul acestei asociații ne bate în ușă amenințîndu-ne că ne dă în judecată pentru evacuare. Sînt disperată, îmi vine să mă omor, copiii mei sînt dezbrăcați și desculți.

Am apelat la societatea de Cruce Roșie acum trei luni de zile și de atunci am primit abia acum, pe data de 1 iunie, un pachet de margarină, un pachet mic de halva, o rochiță și o pereche de pantaloni scurți, alții au luat mai mult, dar mie atît mi s-a cuvenit.

Ce să fac, unde să mă duc, sînt bolnavă nici pe stradă nu pot să merg și de aceea strig cu disperare la domniile voastră, în speranța că măcar dumneavoastră vețiauzi strigătul meu.

Mariana ZAHARIA

Și noi am crescut în creșa din Strada Nicolina

În legătură cu scrisoarea apărută la Ultimul vagon poștal, în ziarul "Monitorul" din ziua de 29.5.1993, scrisă de d-na Măriuța, vrem să dezmințim cele relatate de dînsa, deoarece noi (sîntem un grup de părinți) am crescut în această creșă (Creșa din str. Nicolina), iar acum ne creștem copiii și nu avem cuvinte decît de mulțumire și respect pentru întreg colectivul, din care nu s-a schimbat decît asistenta șefă; în rest sînt aceleași surori și infirmiere de pe vremea noastră.

Bosînceanu, Mocanu, Alexoaie ș.a.

PULS PULS PULS PULS

Presa independentă este "sula" din coasta Puterii

Dacă ne-am propune, într-o bună zi, să răsfoim colecțiile ziarelor ieșene, am putea sintetiza unele concluzii destul de interesante. În anul 1990, cînd au apărut primele publicații independente, nu se punea problema rezolvării vreunei situații semnalate de aceste publicații. Funcționa, încă, vechiul reflex referitor la importanța "ziarelor centrale", singurele capabile să rezolve necazurile cetățenilor, publicațiile locale fiind percepute ca niște fițuici necesare pentru publicarea deceselor, anunțurilor de vînzare-cumpărare și a unor eventuale critici vehemente la adresa unui portar care a adormit în post sau a unei vînzătoare de aprozar care folosea greutăți de cîntar modificate. Nimeni nu ar fi îndrăznit, cu trei ani în urmă, să atace frontal noua nomenclatură venită la conducerea unui județ după evenimentele din 22 decembrie 1989, nimeni nu ar fi avut curajul să demonteze, bucată cu bucată, mafia economică postrevoluționară, care și-a întins tentaculele în mod spectaculos, într-un interval de timp foarte scurt.

Cotidianul "Monitorul", încă de la apariție, și-a asumat rolul de "dispozitiv de alarmare a cetățenilor" în legătură cu orice persoană sau instituție care, prin activitatea lor, aduceau atingere prestigiului instituției, intereselor comunității sau ale unui simplu cetățean. S-au abordat în paginile "Monitorului" subiecte considerate "gingașe", pornind de la semnalarea unor nereguli la Direcția Sanitară și pînă la dezvăluirea unor fapte clare de abuz în funcție, transformarea ilegală a unui CAP în societate comercială pe acțiuni, denunțarea abuzurilor privind aplicarea Legii fondului funciar, privind construirea fără respectarea legii au unui buncăr de beton cu trei etaje pe strada Armeană, sau cazul revoltător privind vînzarea ilegală a 42 de case și apartamente naționalizate sau aflate sub un regim juridic ce nu permitea scoaterea lor la vînzare. Este clar pentru toată lumea că un ziar, cu circulație națională sau regională, oricît de influent ar fi, nu poate să facă nimic altceva decît să semnaleze cititorilor o anumită stare de lucruri, fapte și alte amănunte culese de pe teren de reporter. Evident, situațiile semnalate ar trebui să intre în atenția celor în drept, spre grabnica lor analizare și soluționare. La noi nu se întîmplă așa ceva. Deși se răcnește la televizor în fiecare zi că în țara noastră democrația este o realitate, că instituțiile statului de drept funcționează la perfecție și complet separate, numai un handicapat politic ar putea lua toate acestea drept adevărate și să procedeze în consecință.

Singura "sulă" care stă în coasta Puterii este presa independentă, aflată azi în postura de "cîine de pază al democrației". Nimeni și nimic nu garantează, în țara noastră, funcționarea democrației decît presa independentă. Cînd ne gîndim la presa independentă vorbim în primul rînd de ziarele și revistele hulite în gazetele naționaliste, șovine, extremiste și antisemite, ne referim la ziarele și revistele poreclite de partidele naționaliste cu apelativele de "trădătoare", "vîndute străinătății", "slujind interese antinaționale" și toate celelalte din arsenalul naționaliștilor fanatici care habar n-au ce se întîmplă azi pe glob, care se cred în secolul trecut, dacă ne luăm după limbajul și mentalitatea profesate. "Toate aceste lamentații ale fanaticilor naționaliști nu folosesc nici țării și nici măcar lor. A flutura steagul românismului și, în același timp, a lăsa cu nepăsare să se degradeze nivelul de trai al românilor, a proceda la măsuri cosmetice împotriva persoanelor corupte, lăsîndu-i pe marii mafioți să desfășoare mai departe afaceri de miliarde, asta nu e nimic mai mult decît demagogie și clară trădare a intereselor poporului nostru.

Așadar, pentru toată lumea este clar că nu mai avem speranțe de redresare economică în următorii trei ani. Cu toții se întreabă pînă unde se va adînci criza economică, cîți șomeri vom avea în final și cîtă sărăcie vom mai îndura pînă cînd vom putea declara că asistăm la "relansarea economcă". Politicienii sînt în impas, economiștii la fel, ziariștii urlă la lună, iar caravana Puterii trece mai departe, hurducată de roțile pătrate pe care și le-a montat. De unde trebuie să înțelegem că o căruță nu trebuie să aibă neapărat roți "rotunde".

La oiștea căruței Puterii trage, de altfel și numitul Paul Everac, cel care agresează bunul simț al telespectatorilor în fiecare sîmbătă cu un fel de "tablete" otrăvite, xenofobe și ultranaționaliste. Alaltăieri seară, spre exemplu, dumnealui a vorbit despre străinii care vin cu geamantanele pline de "nău-hau" și pleacă dotați cu bogățiile patriei noastre. Rușine să le fie străinilor care în schimbul cîtorva grame de "nău-hau" cred că ne vor goli de materii prime, materiale, semifabricate sau produse prime. Să vină și ei, acolo, cu cîteva tone de "nău-hau" și atunci mai discutăm.

Cornel CRISTOIU

Nu puneți la zid educatorii

De ce trebuie educați tinerii după un program nou, "bine" elaborat de cei vîrstnici, educați după un sistem învechit, primejdios chiar pentru cei de vîrsta a treia?

Istoricește vorbind, fiecare regim al unei societăți, a însărcinat școala să formeze oameni vrednici de conducere. Chiar Aristotel susține: "Statul își poate face și are datoria să-i facă pe cetățeni virtuoși prin educație". Mai susține de asemenea, că fiecare om poate avea și are datoria să-și formeze el însuși caracterul, în acest sens, folosindu-se de mijloacele pe care i le oferă statul. Același erudit merge mai departe, evidențiind că un caracter odată dobîndit, nu mai poate fi schimbat. Cine a educat și format oamenii în vechiul regim? S-ar părea că numai părinții și educatorii, știut fiind faptul că într-un regim totalitar, doar o singură persoană nu greșește (dictatorul). Și cum mai toți au fost părinți, intră în culpă. Despre educatori, în sensul strict al cuvîntului nici nu mai vorbesc, pentru că, deși cu risc, totuși îi îndemnau pe elevi să se dăruiască științei, fără a-și pierde prea mult timp doar cu dorințe. Dar învățătorul era nevoit să constate că, îndemnurile sale nu erau ascultate de elevi, numai prin faptul că aceștia aveau un "spate" (lichidarea repetenției la clasele I-IV și evitarea acesteia la clasele V-VIII - aplauze puternice - ca să nu mai vorbesc de condițiile generalizării învățămîntului liceal). Urechile elevilor erau deci la "spate" și nu la educator. Dascălii trebuiau să se strecoare abil la spate, pentru ca lecțiile lor să pătrundă elevului în urechi. Sigur că în schimbările de după 1989, răspunderea pentru tot răul ce se întîmplă, ar cădea mai mult (sau total) asupra părinților și educatorilor. Și faptele ne-o demonstrează, prin marginalizarea în continuare a școlii, pentru că a marginaliza și părinții, este imposibil (deși...). Or, rațiunea se ivește la om încă de timpuriu, omul fiind o ființă rațională, ce poate deosebi binele de rău, virtutea de viciu. Regimul îi "creează" posibilitatea de a se forma, de a-și dezvolta rațiunea și a-și întări astfel voința. Cunoscut fiind faptul că virtutea se dobîndește prin "deprinderi" bune și evitarea unor acțiuni rele, omul poate deveni prin propria-i voință virtuos și din vina sa, vicios. Mă gîndesc la revoluții, care s-au făcut de oameni educați sub vechile regimuri (în cazul nostru, sub regimul comunist). Noile forme de organizare socială și politică, consideră că-și pot asigura în aceste condiții, dăinuirea perpetuă, printr-un "nou" sistem de educație. Și-atunci mă întreb: s-au schimbat așa peste noapte toate caracterele celor vîrstnici? Atunci de ce trebuiesc educați tinerii, după un program nou, "bine" elaborat de cei vîrstnici, educați după un sistem învechit, pentru cei din vîrsta a treia chiar primejdios? Nu este pus în această situație educatorul de a orbecăi în veșnicie pe căi întortocheate? Oricum am gîndi, este demonstrat că elevul trebuie considerat subiect și nu obiect, însuși acest termen, implicînd noțiunea de autonomie și libertate. Astfel numai subiectul are caracter, în timp ce obiectul ar putea doar să reprezinte un tip (să-i zicem o categorie socială). De ce orbii refuză să fie considerați handicapați? Tocmai pentru că, în formarea lor au fost considerați subiecți. Greșit ar fi să generalizăm că elevii nu știu ce este bine și ce este rău în societatea în care trăim (cîte promisiuni nu li s-au făcut după 1989 și cîte decepții n-au avut) dar, nu pot decît să constate, că ceea ce gîndesc ei că ar fi bine, este considerat rău. Fiecare copil trebuie considerat o valoare, ce se realizează doar odată în istorie, fapt pentru care prețuirea individualității, este strîns legată de democratizarea societății noastre, pe care ne-o dorim civilizată. Școlii deci, i-ar reveni misiunea de a înlesni selecția, de a asigura o ierarhizare justă a indivizilor, după aptitudinile și meritele lor. Dar lucrurile par că se încurcă și claritatea devine obscură. De la teorie la practică drumul este sinuos și greoi, cînd practica urmărește organizarea cît mai "rațională" a societății noastre. Cum să-și aleagă elevul funcția viitoare, la o vîrstă cînd nu poate cumpăni? Sarcina rămîne tot în grija părinților și educatorilor care, trebuiesc să țină seama de "vocația copilului". Regimul îi impune educatorului scopul, în timp ce științele despre om, îi oferă mijloacele. Or, regimul actual transformă școala într-o instituție de o "nouă" tipizare. Formarea caracterului, încet, trece pe plan secundar, în centrul preocupărilor școlii intrînd formarea tipului. Consider că, o clarificare în acest sens, nu numai că nu ar întuneca idealurile interbelice ci, le-ar face să strălucească într-o lumină nouă. Cu cît se va realiza mai tîrziu, cu atît mai rău pentru dobîndirea însușirilor care, se cer unui "om de stat", pentru că, arta guvernării trebuie învățată temeinic. Așa că, nu puneți la zid educatorii stimați concetățeni, scoțînd din culpă pe cei care ne-au adus la zile nesigure. Sîntem un popor virtuos, care măsoară de două ori și taie o dată. Pentru ce ne lăsăm atît de ușor duși în eroare de lichele, ce nu au lipsit, nu lipsesc și nu vor lipsi nici unui popor. În 1945, dr. Petru Groza a a scris o carte "În umbra celulei", în care rezuma: "Metropola aceasta (este vorba de Capitală) este un uriaș polip, cu brațe nenumărate și nevăzute înfipte adînc în trupul țării căreia îi pompează sîngele din toate țesăturile. Pîntecul polipului se umflă sub ochii noștri, vertiginos, în timp ce periferiile - anemizate - vestejesc". Licheaua lichelelor, că doar cunoștea foarte bine în calitate de prim-ministru strategia cuceririi puterii de către viitorul partid unic. "Iată cele două efecte principale ale centralismului în țara noastră: haos și imoralitate la centru; vestejire și moarte la periferie", afirma ziaristul C.R. Ghiulea în 1946, comentînd textul citat. Dacă nu sesizăm la timp intențiile lichelelor, apoi... potrivit "Învățăturilor lui Neagoe Basarab către fiul său Teodosie", scrise în slavonește, din păcate, dar traduse și în românește, "Mai bună este moartea cu cinste decît viața cu amar și ocară..."!

prof. Constantin POTOP

IMPROVE YOUR ENGLISH
STUDY THE BIBLE
CORRESPOND WITH AN ENGLISH SPEAKNG PEN FRIEND
FREE BIBLE IN ENGLISH
THE BIBLE AND COURSE WILL BE SENT FREE OF CHARGES!
COMPLETE THE APPLICATION AND SEND TO:
World Bible School
3723 34th Street
Lubbock, Texas 794110
USA
PLEASE TYPE OR PRINT CLEARLY
Name: ________ First Name ________ Last Name
Address: ________
Competence in English:
___ Beginner ___ Intermediate ___ Advanced

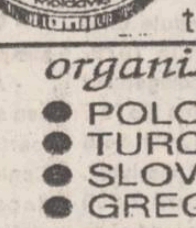

AGENȚIA TURISM "MOLDAVIA"
Str. Ștefan cel Mare 4
telefon: 112289; 112006
organizează excursii în:
- POLONIA - săptămînal
- TURCIA - săptămînal
- SLOVENIA - la două săptămîni
- GRECIA - lunar
Excursii de trei zile pe litoral la prețul de numai 5600 lei (cazare și transport), bilete pe litoral în Stațiunea Saturn, Hotel Aida, categoria I A pe toată perioada de vară.
La sediul societății se preiau anunțuri de mică publicitate pentru Monitorul

Luni, 7 iunie 1993, nr. 130 (586)

Financiarul

Pagină săptămînală de informație și analiză economică

Motivaţia în activitatea de management (VII)

Teoria întăririi

În antiteză cu **teoriile cognitive**, **teoria întăririi** (reinforcement theory) postulează că manifestările comportamentului uman/ conduita pot fi explicate prin consecinţele lor.

Teoria întăririi a avut o largă circulaţie, deoarece a impulsionat cercetarea psihosocială care a determinat apariţia unuia dintre cele trei mari curente de gîndire în materie de învăţare: **şcoala behaviorlistă** - bazată pe condiţionarea de tip "stimul-răspuns" şi de tip " probă-eroare" alături de **şcoala cognitivă** pentru care comportamentul omului este determinat nu numai de forţe externe ci şi de forţe interne care îi afectează rutina şi de **" şcoala umanistă"** a lui A. Maslow. Lucrările de pionierat, legate de teoria întăririi, sînt datorate lui Burrhus F. Skinner şi C.B. Ferster: "Schedules of reinforcement" (Programe de întătire) şi "Reinforcement today" (Întărirea în prezent), apărute în anii 1957-1958.

Legea efectului

Teoria întăririi se bazează pe **legea efectului** (law of effect) care stabileşte că manifestările comportamentului uman ce conduc la consecinţe plăcute sau pozitive sînt preferate a fi repetate, în vreme ce manifestările comportamentale care duc la consecinţe negative sau neplăcute sînt evitate. Potrivit legii efectului (formulată de behavioristul Edward L. Thorndike) recompensa ori succesul determină consolidarea şi repetarea comportamentului recompensat, iar pedeapsa sau insuccesul duc la eliminarea sau reducerea tendinţei de repetare a respectivului comportament. Exempli gratia: Să presupunem că dv. sînteţi managerul departamentului marketing al unei firme de produse de larg consum (îmbrăcăminte/încălţăminte/articole de menaj/mobilă etc). Un alt manager din aceeaşi firmă - de pildă cel care conduce departamentul producţie - vă solicită insistent să-i oferiţi date pertinente legate de strategia de piaţă a firmei, pentru a evita deciziile eronate legate de fabricarea şi calitatea produselor (stimulul). Dv. faceţi "sacrificiul" de a renunţa momentan pentru un interval de timp admisibil, la tema prioritară de cercetare pe care departamentul dv. o avea în lucru, încredinţînd cîtorva subalterni cercetarea de marketing solicitată. Colegul dv. vă asigură că departamentul pe care-l conduceţi va fi apreciat de managementul de vîrf pentru eforturile suplimentare depuse (o consecinţă plăcută). Drept rezultat dv. veţi fi "stimulat" să depuneţi, şi pe viitor, eforturi pentru a ajuta departamentul de producţie. Pe de altă parte, dacă managerul de producţie este lipsit de fair-play "se va plînge" directorului general de unde erori minore rezultate din cercetările de marketing oferite (consecinţe neplăcute) şi nu va sufla "o iotă" despre rezultatul de date care i-au fost extrem de utile sau despre efortul suplimentar pe care l-au depus subalternii dv. pentru prelucrarea testelor de piaţă şi a chestionarelor pe eşantionul ales (mult mai puţin decît o consecinţă plăcută). Pe viitor, probabil că veţi fi mult mai puţin "încîntat" să-l ajutaţi "hors-concours"! Utilizarea tehnicilor şi procedeelor asociate cu teoria întăririi este cunoscută sub numele de **modificarea comportamentului** (behavior modification).

Tipuri de întăriri

Pentru modificarea comportamentului managerii pot folosi patru tipuri de întăriri: întărirea pozitivă (positive reinforcement); întărirea negativă (negative reinforcement); stingerea/dispariţia (extinction); pedeapsa (punishment). Întărirea pozitivă şi negativă conduc la intensificarea unui comportament, în vreme ce stingerea şi pedepsele au ca efect scăderea manifestărilor comportamentale.

● **Întărirea pozitivă** presupune implicarea unor consecinţe plăcute şi răsplătite, pentru a încuraja comportamentul dorit. Cum angajaţii au păreri diferite, în ceea ce priveşte consecinţele plăcute sau răsplătite, managerul trebuie "să adune toate datele" cauzate de fiecare tip de întărire, pentru a determina calea cea mai eficientă în încurajarea comportamentului fiecărui subaltern. Deoarece salariaţii nu realizează un nou comportament identic cu cel folosit la prima încercare, managerii găsesc deseori util să încurajeze noile comportamente prin procedeul **" ordonării"**. De pildă, şeful de sală al unui mare magazin, care pregăteşte un nou vînzător, îl poate lăuda pentru atitudinea prietenoasă, grija faţă de detalii, modul cum tratează clienţii. Managerul poate, de asemenea, să-i sugereze întrebări posibile pe care un client potenţial i le-ar putea pune. Apoi managerul poate recompensa eforturile "ucenicului-vînzător" de a pune întrebări din ce în ce mai legate de comportamentul cumpărătorului, de grija sa faţă de detalii şi de depăşire a aşteptărilor clienţilor. Prin intermediul acestui proces, comportamentul individual este ordonat în mod gradat.

● **Întărirea negativă** este procedeul care urmăreşte accentuarea/creşterea unui comportament dorit presupunînd implicarea unor **stimuli nocivi**. De exemplu, un inginer proiectant poate lucra foarte intens pentru a-şi termina proiectul la timp (comportamentul dorit), dar şi pentru a-şi opri şeful (consecinţa) să nu-l mai "cicălească" sau să nu mai "ridice tonul" (stimuli nocivi). Sînt conducători rezonabili, dar care adoptă uneori un comportament dificil: aceştia menţin "în mod deliberat" stimuli neplăcuţi: unii ridică tonul din cînd în cînd, alţii cicălesc, alţii mormăie, ş.a.m.d. În multe cazuri întărirea negativă duce la creşterea probabilităţii ca subalternii să fie mai conştiincioşi, să facă lucrări de mai bună calitate şi la timp. Dar procedeul nu este infailibil. Sînt subalterni abili care ştiu "să-şi decodifice" şeful; unii refuză să lucreze peste program, chiar în cazuri deosebite; alţii, la prima ocazie, părăsesc ostentativ organizaţia. Întărirea negativă poate duce şi la accentuarea unor comportamente imature. De pildă, întărirea negativă poate încuraja ca inginerul proiectant, din exemplul anterior, să lucreze efectiv la propriul proiect numai în timpul cît şeful se află în biroul lui.

● **Stingerea/dispariţia** implică reţinerea unor consecinţe anterioare pozitive, asociate cu un anumit comportament, în scopul scăderii acelei manifestări comportamentale. De pildă, în mai multe rînduri, cînd un subaltern a luat în şedinţele de lucru o atitudine de "clovn", managerul a rîs zgomotos. Din păcate, rîsul a încurajat atitudinea de clovn a subalternului într-o asemenea măsură încît acesta "a deturnat" obiectivul şedinţei sau a întrerupt-o. Atitudinea de clovn a angajatului poate fi stinsă treptat, dacă managerul începe să se abţină să mai rîdă la glumele acestuia.

● **Pedeapsa** presupune provocarea unor consecinţe negative în scopul descreşterii sau descurajării numai a unui anumit comportament. Managerii pot aplica subalternilor diferite pedepse: critica pe loc a unor manifestări comportamentale necorespunzătoare; refuzul de a le oferi posibilitatea de perfecţionare într-un domeniu la care subalternul ţine mult (de exemplu, netrimiterea sistematică în străinătate); refuzul de a-i încredinţa echipamente sofisticate de lucru (de exemplu, PC-uri, imprimante laser, pagere cu mesaje numerice) sau maşina de serviciu a firmei; neacordarea de premii, reţinerea din salariu, retrogradarea sau disponibilizarea angajatului ş.a

Este bine ca managerii să-şi pedepsească subalternii?

Folosirea de către manageri a pedepselor provoacă asupra angajaţilor o stare de stress şi efecte secundare nedorite. De regulă, apar sentimente negative faţă de cel care pedepseşte. În plus, pedepsele pot determina numai parţial comportamente dorite, adică atîta timp cît ameninţarea cu pedeapsa există. În unele circumstanţe, însă, pedeapsa poate fi necesară, în special în cazurile cînd comportamentul nedorit are un impact serios sau pune în pericol pe alţii. În astfel de situaţii, procedeul stingerii este fără efect.

Cercetări recente, publicate în prestigioasa revistă "Academy of Management Review", sugerează faptul că dacă trebuie neapărat folosite pedepse, ele vor fi mai eficace dacă sînt recunoscute de strategia firmei care guvernează situaţia respectivă şi implicit de managementul resurselor umane. Cel mai recent caz îl putem lua din lumea fotbalului: dacă strategia federaţiei a fost că echipa naţională de fotbal să ajungă în finala campionatului mondial iar aceasta pierde la scor, în faţa unei echipe rămase în 9 jucători cu un sfert de oră înainte de încheierea meciului, atunci antrenorului trebuie să-i spui: "Dinu, huidu-du, ia-ţi valiza şi te du!"

Pedeapsa trebuie aplicată cît mai repede, după manifestarea nedorită; ea trebuie, de regulă, să fie moderată, în loc să fie severă şi trebuie aplicată în mod consecvent. În cazul oamenilor "terapia de şoc" este discutabilă...

Programe de întărire

Programele de întărire (schedules of reinforcement) sînt modele de recompensare care specifică bazele unei întăriri şi durata unei întăriri pozitive. Există două tipuri principale de programe de întărire: continuu şi parţial.

●**Programul continuu de întărire** presupune recompensarea comportamentului dorit, de fiecare dată cînd acesta are loc. De exemplu, un manager poate lăuda un muncitor de fiecare dată cînd acesta rezolvă o sarcină în mod corect. Acest tip de întărire este foarte eficient în timpul procesului iniţial de învăţare, dar devine plictisitor şi nepractic, ulterior.

● **Programul parţial de întărire** presupune recompensarea intermitentă a comportamentelor dorite şi nu de fiecare dată cînd acestea au loc. Există patru tipuri principale de programe parţiale de întărire: **interval fixat** (fixed interval); **raport fixat** (fixed ratio); **interval variabil** (variable interval); **raport variabil**(variable ratio). Programul de întărire fixat este ilustrat de cazul cînd managerul unei fabrici vizitează zilnic şi la aceeaşi oră o secţie şi laudă eforturile depuse pentru creşterea calităţii producţiei. Comportamentul maxim dorit este atins imediat, după care scade pînă la următoarea întărire. Programele cu raport fixat se referă la stabilirea unui număr de realizări ale comportamentului dorit. De exemplu, premiile speciale date celor care au şi implementat 5 idei novatoare. Tot aici intră şi sistemul stimulator de plată în acord. Programele cu interval variabil sînt acelea în care "întăritorul" este administrat după un program de timp variabil. De exemplu, un manager poate vizita o secţie a fabricii pentru a lăuda calitatea, în medie de 5 ori pe săptămînă, dar la momente diferite. Programul de întărire cu raport variabil îl ilustrăm prin următorul exemplu: premi... ciale pentru idei novatoare se acordă după un raport mediu: 1 premiu/5 idei novatoare (1 premiu/3 idei în acelaşi timp, după 1 premiu premiu pentru 7 idei, cu altă ocazie).

Teoria întăririi poate fi utilizată mai eficient de către manageri dacă aceştia anunţă **cu anticipaţie** cum vor fi răsplătite comportamentele dorite ale angajaţilor.

Eugen RĂPĂ

Informaţii primite de la Camera de Comerţ şi Industrie Iaşi

Camera de Comerţ şi Industrie Iaşi deţine oferte pentru următoarele produse din import:

maşini-unelte şi în special maşini de prelucrat prin eroziune.

- accesorii pentru echipament de schi, articole sportive, bărci şi centuri de salvare;
- tije de forat, feroaliaje, petrol din Kazahstan/Uzbekistan cu conţinut ridicat de sulf;
- electromotoare;
- ţesături din bumbac albite, neprelucrate precum şi ţesături în amestec;
- maşini agricole;
- găini îngheţate, margarină, ulei comestibil, ciocolata;
- instalaţii şi aparate de măsurare a timpului în domeniul sportiv;
- mori de măcinat cereale;
- linii complete de producţie şi maşini individuale pentru brutării, industria laptelui, industria de prelucrare a cărnii, abatoare, industria pielii, mori, industria producătoare de ulei;
- folii de mase plastice pentru cabluri telefonice, cabluri de tracţiune şi de semnalizare, benzi adezive precum şi folii decorative;
- diverse ambalaje;
- medicamente şi produse farmaceutice;
- construcţii metalice;
- aparate electronice de măsură;
- alcool din industria petrochimică şi alcool de fermentaţie;
- aparatură medicală folosită, hîrtie specială pentru medicină şi industrie;
- maşini de produs îngheţată, vitrine frigorifice şi maşini de produs frişcă;
- casete video VHS;
- - programe de prelucrare electronică a datelor pentru agricultură şi silvicultură;
- antracit;
- lot special de bunuri de consum şi industriale, precum şi maşini uzate şi instalaţii tehnice de toate tipurile;
- componente pentru frîne pneumatice;
- motoare electrice asincrone trifazate cu rotor de ûz general, pentru acţionari în medii potenţial explozive cît şi destinate electro-pompelor submersibile;
- motoare şi generatoare de curent continuu de uz general cît şi pentru acţionari în industria metalurgică, acţionari maşini unelte, acţionari în transportul urban, minier, feroviar, etc.;
- convertizoare rotative pentru acţionări industriale şi pentru acţionari în sudură;

demaroare pentru pornirea motoarelor Diesel;

- o gamă largă de perii pentru toate tipurile de motoare industriale sau de uz casnic;
- cherestea de răşinoase clasa A;
- contoare pentru măsurarea energiei termice;
- arzătoare pentru combustibil lichid şi gazos;
- plase pentru ambalat legume-fructe, produse de panificaţie sau cadouri;
- plase pentru protecţie culturi, păsări, garduri, ţîntari;
- maşini pentru ambalat legume-fructe manuale şi automate;
- confecţii din bumbac pentru femei, copii, bărbaţi;
- produse zaharoase şi specialităţi de ciocolată;
- alcool rafinat 96% din melasa;
- praf de îngheţată;
- concentrate pentru sucuri (cola, banane, ananas);
- mobilă dormitor LILIAC, sufragerie CRINA, birouri de fag şi stejar;
- seturi baie, mochetă;
- butelii aragaz import Republica Moldova;

Camera de Comerţ şi Industrie Iaşi deţine cereri de ofertă la export pentru următoarele produse:

- propan-butan în vagoane (LP6), tagle (ingots);
- ciment şi oţel beton;
- produse artizanale în special din lemn (casete sculptate, farfurii, figurine), mănuşi şi ciorapi din lînă tricotate manual;
- blănuri: samur, nurcă, vulpe albastră şi argintie, jder, hamster;
- aluminiu, metale neferoase, produse chimice, vin, mobilă, alimente (conserve de carne, legume, băuturi alcoolice, marmelada, ţigări cu filtru, încălţăminte, textile);
- ierbicide, biocide şi amine;
- pulpa de fructe şi pastă de roşii;
- mesada de hamster;
- produse farmaceutice (vitamina C, antibiotice), ciment şi produse alimentare;
- sticlă brută, cristal cu plumb nesfefuit, cristal cu potasiu nesfefuit (cesti, pahare, etc. neprelucrate);
- ustensile din placaj cu cant de aluminiu pentru curăţirea zăpezii.

Tîrguri comerciale pe plan naţional

ALBCO - 11-15 iunie 1993 Alexandria, tîrg de bunuri de consum - organizator Camera de Comerţ Industrie şi Agricultură Teleorman

Construct 93 - 21-26 iunie 1993 Piteşti, tîrg specializat pentru utilaje, scule şi dispozitive, materiale de construcţii - organizator Camera de Comerţ şi Industrie Arges.

Saloane Comerciale - organizate de Camera de Comerţ şi Industrie a României **Salon Sport-Turism-Vacanţa-Agrement, ediţia a treia, 15-20 iunie 1993 - Eforie Nord.**

- organizate de Camerele de Comerţ şi Industrie judeţene.

EXPO STIREX 93 -17-22 iunie 1993, Cluj-Napoca - Salon de ceramică, sticlă şi porţelan, organizator Camera de Comerţ şi Industrie Cluj.

Salonul Sport-Turism-Agrement-Vacanţa - 20-25 iunie 1993 - Mamaia, organizator CCI a României şi Camera de Comerţ, Industrie şi Navigaţie Constanţa.

EXPOZIŢII

Ambient în 20-23 iunie 1993 - Bistriţa - expoziţie cu vînzare-contractare pentru mobilă, covoare, ţesături decorative, perdele, placaje ceramice, obiecte sanitare, produse de material plastic, organizator CCI Bistriţa-Năsăud.

"Americanii simpatizează România"

● *declară Gheorghe Cioca, manager american* ●

Gheorghe Cioca, reprezentantul firmei ESTEE LAUDER Co., cetăţean american de origine română; a fost unul dintre invitaţii de onoare ai Simpozionului internaţional de cosmetice şi produse aromatizante.

- Vă rugăm să ne spuneţi cîteva lucruri despre dumneavoastră şi despre firma pe care o reprezentaţi.

- Sînt originar din Agnita şi primii doi ani de facultate l-am făcut în Iaşi, la Facultatea de Chimie Industrială, după care am plecat la Moscova, unde mi-am terminat studiile în domeniul pielăriei. Doctoratul l-am susţinut tot la Iaşi, în domeniul "Chimia şi structura colagenului", lucrînd ulterior la un Institut de cercetări pielărie-cauciuc-mase plastice, unde am făcut primele pansamente medicale pentru tratarea arsurilor, brevetate şi vîndute unei firmei din Germania. În SUA am plecat în 1979, unde am lucrat primii 5 ani în domeniul colagenului şi apoi 10 ani în cosmetică. Referitor la firma ESTEE LAUDER Co., societatea mamă are un număr de 6 companii subordonate, răspîndite în 8 ţări ale lumii, cu un total de 12.500 angajaţi, dintre care 3.500 lucrează în New York. Veniturile anuale se ridică la peste 2,5 miliarde dolari americani. Producem o gamă foarte largă de cosmetice, începînd cu grupa SKIN CARE (creme demachiante, antirid, nutritive, energizante) şi pînă la gama MAKE UP care cuprinde farduri, rujuri, deodorante, parfumuri. Mesajul nostru principal către consumator este acela că îngrijirea pielii ajută prevenirea formării ridurilor şi a îmbătrînirii rapide.

- V-aţi propus ceva concret legat de Iaşi, de România în general?

- În primă instanţă, dacă există posibilitatea, vreau să introduc unele dintre produsele noastre pe piaţa românească. Apoi aş dori să realizez colaborări ştiinţifice cu cercetătorii de aici. Am observat că există un potenţial economic şi ştiinţific fantastic, dar trebuie să fie flexibilitate de ambele părţi. Pe de o parte, în SUA, este o criză de inteligenţă, iar în România un exces de inteligenţă; pe de altă parte SUA au avantajul posedării unui excedent de dolari, ceea ce lipseşte României. Dacă aceste două lucruri ar putea fuziona, ar fi un lucru extraordinar.

- Care este părerea dumneavoastră despre simpozionul la care aţi participat?

- Aş dori să remarc că organizarea unui asemenea simpozion implică o muncă titanică şi care costă foarte mult. Părerea mea este că formarea unui Centru de cosmetice la Iaşi ar putea fi o realizare deosebită. Faţă de imaginea României în străinătate, pot să vă spun că americanii simpatizează ţara dumneavoastră şi încearcă să înţeleagă problemele pe care le aveţi. Deşi nu cred că totul a fost clarificat în ceea ce priveşte acest subiect, cred că sînt dispuşi să ajute România să se ridice din acest impas economic de după evenimentele din decembrie 1989.

A consemnat Mihaela BREZEANU

Valorificarea nămolului de Nicolina

Pasta medicinală Pell - Nicol va intra în producţie la Antibiotica S.A.

În cadrul unui contract de cercetare al Facultăţii de Farmacie Iaşi, condus de prof. dr. Constantin Caraman, a fost luată în studiu valorificarea unor materii prime indigene, nămolul sulfuros şi apele minerale de Nicolina Iaşi. A fost obţinut un extract natural, organomineral, sub formă de pulbere atomizată, care a fost utilizat pentru realizarea unui nou produs, pasta de dinţi medicinală Pell-Nicol.

Produsul a fost obţinut în urma colaborării dintre Universitatea de Medicină şi Farmacie Iaşi şi S.C. Antibiotica S.A.

Produs antiinflamator şi antiseptic, pasta de dinţi medicinală Pell-Nicol este recomandată pentru igenizarea dinţilor, afecţiuni gingivale, forme inflamatorii superficiale şi, în mod deosebit, pentru parodontopatiile profunde.

Produsul este în faza de omologare, urmînd ca avizul să fie obţinut într-o perioadă de două luni, după care va începe producţia de serie.

Pasta de dinţi Pell-Nicol a fost testată în clinicile de specialitate pe plan local şi este competitivă cu produsul similar Pell-Amar.

Antibiotica S.A. Iaşi va deveni astfel a treia fabrică producătoare de pastă de dinţi din ţară, după "Miraj" Bucureşti şi "Colgate - Palmolive" SRL Braşov.

Mihaela BREZEANU

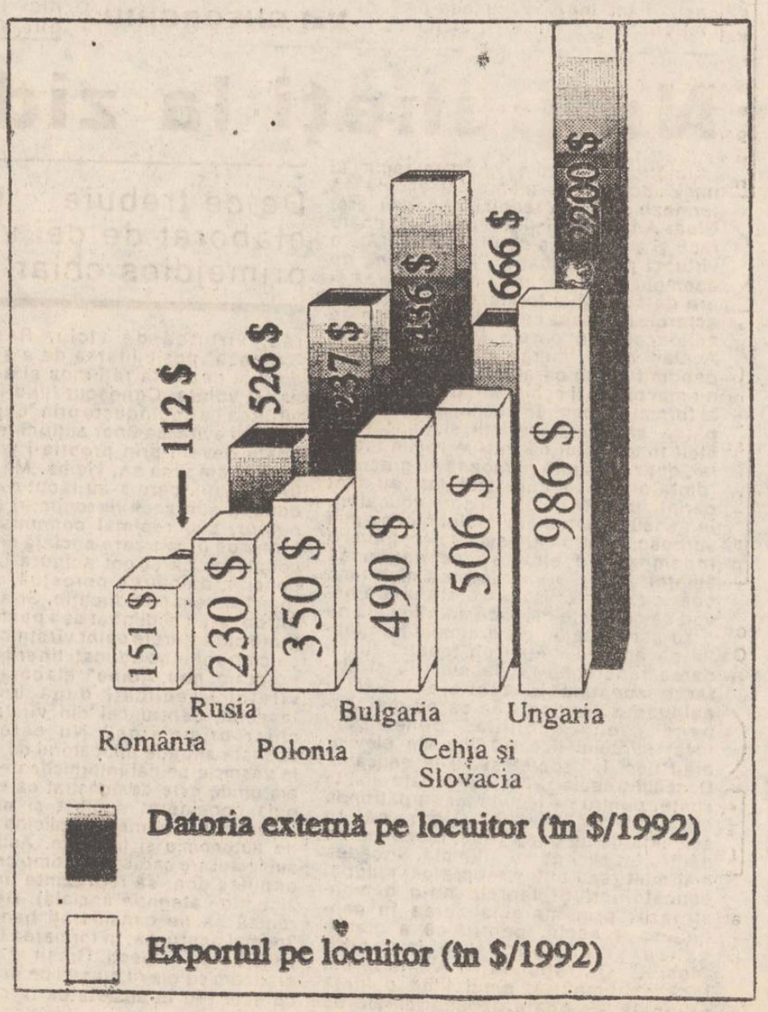

MICA PUBLICITATE

Anunțurile pentru mica publicitate se primesc la birourile noastre din Bd. Copou nr.19, Agenția de turism "AMIRAL" (lîngă cofetăria "Opera") și la sediul redacției din str. Smîrdan nr.5, între orele 8,30 - 15,00

auto - moto

• S.C. T.I.M.I. S.A. vinde imediat următoarele tipuri de autoturisme la zero km.: Aro 244D, Aro 243 D și Aro 10.9 (cinci locuri tip furgonetă cu prelată). Autoturismele sînt înmatriculate. Relații suplimentare la sediul din Iași, bulevardul Metalurgiei 4 A, tel. 135586, 135636. (10712)

case terenuri

• Vînd apartament cu 1 cameră, confort I. Tel. 170886. (10387)

vînzări

• Vînd incubatoare electrice 60 ouă, preț 24.000 lei. Tel. 111794. (10699)

• Vînd video recorder nou și Dacia 1300 - stare excepțională. Tel. 120435. (10622)

• Vînd Snagov cu filtru, cantități mari, adaos comercial 5 %. Tel. 111794. (10721)

matrimoniale

• Italian, patron office import-export diamante, pietre prețioase și aur, absolut singur înauntrul sufletului, necăsătorit, stare materială foarte bună, 48 ani, cu spiritul încă tînăr, prezentabil, de o fidelitate absolută, nebăutor, nefumător, maximă seriozitate, caut exclusiv domnișoară/ doamnă tînără, frumoasă, afectuoasă, 20/35 ani, chiar și divorțată, interesată de cunoașterea mea doar în scopul unei căsătorii din dragoste. Scrieți-mi, atașînd o fotografie. Adresa mea: Camerin Giorgio, Via San Salvatore 38/F, Valenza (AL), Italia, tel. 0131 /953117. NB. Telefonare non serve, non voglio/Scrivetemi tassativamente in italiano, non importa errori, per foto intendo faccia, fronte e profilo, intera persona, in piedi, fronte e profilio, la descrizione deve esser dettagliata piu'possibile, e'inutile scrivere senza i requisiti richiesti, la lettera verra'cestinata. Se dopo i tempi tecnici postali non ricevete riposta, la riposta vi e'gia stata data e'negativa non solecitate grazie. Tutto si fara'per corrispondeza fino alla mia decisions d'incontro.

schimburi

• Ofer apartament 2 camere, etaj 1, zona Alexandru cel Bun (Zimbru), plus diferență în bani, negociabilă, contra apartament 2 camere sau garsonieră spațioasă (de preferință parter) în una din zonele: Centru, Copou, Gară, Podu Roș, Păcurari. Tel. 140939 (după orele 20,00 sau dimineața, între orele 7,00 - 9,00)

• Schimb apartament 3 camere Podu Roș, cu similar Centru, Tg. Cucului, Copou Tel. 135140.

oferte servicii

• Filmări video de calitate. Tel. 142528 141672. (10731)

• Filmări video, ieftin, profesionalism, aparatură Panasonic. Tel. 116710. (10521)

• Transport marfă cu camion 6.5 tone, tarif avantajos pe oră și kilometru. Tel. 113023. (10693)

felicitări

• 7 iunie este cea mai frumoasă zi din viața Doinei Minea Crăciun întrucît împlinește frumoasa vîrstă de 35 de ani. Soțul, Mitică, fiul, Florin, îi urează "La mulți ani" (10715)

diverse

• S.C. TRAIAN S.R.L. reprezentantul firmelor MUSTAD, SILSTAR și RAPALA în Moldova, vă anunță deschiderea magazinului de articole de pescuit, în strada Eternitate 56, în ziua de duminică, 6 iunie a.c., orele 10.00. Am fi onorați să vă numărați printre clienții noștri.

• S.C. INFOSTART CONSULT S.R.L. își anunță partenerii de afaceri că începînd din data de 8.06.1993 transferă toate drepturile de reprezentare în Bursa Română de Mărfuri societății comerciale SURSA MOLDOVEI S.A. al cărei membru fondator este.

condoleanțe

• **Familia Gîngă regretă moartea fulgerătoare a celei care a fost URSACHE MARIA și transmite regrete eterne familiei îndoliate**

mesaje

• Colectivul de cercetători ai Institutului de Științe Socio-Umane din Iași mulțumește în mod deosebit conducerii Grupului Școlar de Industrie Ușoară din Iași pentru solicitudinea și sprijinul acordat în organizarea sesiunii științifice.

Locuri de muncă

• Societate pe acțiuni (S.A.) anunță scoaterea la concurs a postului de contabil-șef. Concursul (interviu) va avea loc luni, 7.06.1993, la sediul societății. Relații la tel. 127118, zilnic, pînă la ora 16.00.

• S.C. Hidroconstrucția S.A. București, filiala Tg. Jiu angajează 50 dulgheri și 50 fierari - betoniști. Condiții avantajoase de încadrare. Cazare în colonie; Tel. 0929/ 16738

• S.C. SURSA MOLDOVEI S.A. angajează de urgență doi absolvenți 1993, cu specialitatea: un economist, un inginer pentru compartimentul Marketing. Relații la tel. 127118.

• Societate pe acțiuni (S.A.) anunță scoaterea la concurs a postului de contabil-șef. Concursul (interviu) va avea loc luni, 7.06.1993, la sediul societății. Relații la tel. 27118, zilnic, pînă la ora 16.00.

• S.C. CONSTRUCȚII NR. 1 S.A. Iași cu sediul în Iași, str. Decebal nr. 1, organizează în ziua de 21 iunie 1993, ora 10.00, concurs pentru ocuparea posturilor: șef serviciu financiar-contabilitate; revizor contabil. Candidații care solicită înscrierea trebuie să prezinte: copie diplomă de absolvent studii economice (finanțe-contabilitate); adeverință de vechime în domeniu (minim 8 ani); să facă dovada că are domiciliul în municipiul Iași; copie carnet de muncă, cap. IX. Relații zilnic la tel. 136016, 132309, 132976, între orele 7.00 - 15.00.

• S.C. Agmus S.A. angajează 5 directori executivi, 18 șefi birouri, un jurisconsult, 5 economiști, 2 contabili.

• S.C. SURSA MOLDOVEI S.A. anunță că pentru postul de contabil șef dosarele de concurs se vor depune la sediul firmei pînă cel tîrziu 12 iunie a.c. Relații la tel. 127118.

TELEFOANE UTILE

• SALVARE: 961
• POMPIERI: 981
• POLIȚIE: Inspectoratul Județean - 146666, 140020, 146840; Municipiu - 146850; Serviciul Circulație - 140070.
• AGENȚIA CFR: 147673
• INFORMAȚII GARĂ: 146333
• AUTOGARĂ: 146587
• AGENȚIA TAROM: 115239
• INFORMAȚII AEROPORT: 178126
• STAȚII PECO: Baș Ceauș - 176865; Aurel Vlaicu - 175812; Bucium - 132891; Crișan - 112182; Păcurari - 164142; Sărărie - 147482.
• DISPECERATE: RA Gaz-Metan - 141737; RA Apă-Canal 142451; Renel - 145037, deranjamente - 147070; Termoficare - 141956; RA Locuința - 112434; Telefoane - Deranjamente - 921; Protecția mediului - 147010.
• GARDA FINANCIARĂ: 112851, 112427
• ADMINISTRAȚIA FINANCIARĂ: 143030
• NOTARIAT: 147574
• TRIBUNAL: 146300
• PROCURATURĂ: 146630
• CAMERA DE COMERȚ: 117757
• CENTRUL MILITAR JUDEȚEAN: 146370
• HOTELURI: Moldova - 142225; Traian - 143330; Unirea - 142110; Sport - 137817.
• POLICLINICA CU PLATĂ: triaj informații - 117244.
• OFICIUL JUDEȚEAN PENTRU PROTECȚIA CONSUMATORILOR: 145392

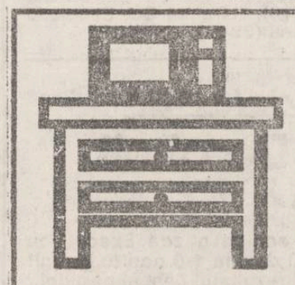

Elegant Practic Plăcut

Orice piesă de mobilier
la comandă sau gata confecționată
la prețuri convenabile
prin
Standard Comercial Moldavia
Str. Bradului nr 5
tel. 122850

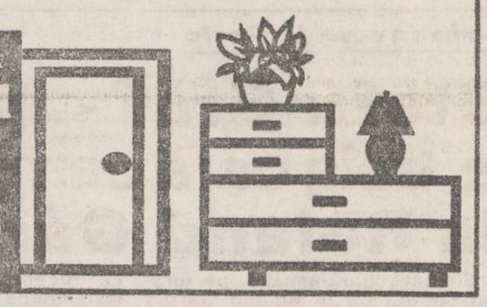

S.C. PECO IAȘI S.A.

nu încarcă cu butan decît butelii de 26 litri conform STAS 2666/1982 introduse în circulație după efectuarea probei de etanșeitate conform instrucțiunilor I.S.C.I.R. C3-1989 sau butelii tip Camping omologate:

- 4,5 l S.C. "METRONOM" Brașov;
- 10,8 și 7,8 l S.C.C."TROMET" Ploiești;
- 11,4 l I.M.U.T. "MORENI";
- 12 L Uz. "MECANICA" Rm. Vîlcea.

Buteliile provenite din străinătate se încarcă numai dacă sînt omologate conform prescripțiilor tehnice I.S.C.I.R. C2-82.

Societatea AMIRAL Iași
Tel: 142580
organizează excursii în:
- BRATISLAVA-PRAGA 10.06
- POLONIA - 18.06.1993
- Litoral - VENUS, JUPITER, CAP AURORA.
- Excursii de 1-2-3 zile în nordul Moldovei pentru elevi și studenți.

Reamintim că la sediul acestei societăți se preiau anunțuri de mică publicitate pentru monitorul

S.C. NORD-EST S.R.L. prin CENTRUL DE PRODUCTIE COMPUTERIZATA
realizează matrițe pentru tipar înalt și tipar offset
cărți reviste pliante
cărți de vizită hîrtii cu antet **invitații** *formulare tipizate*
totul în regim de urgență și în condiții grafice deosebite
Relații la sediul cotidianului MONITORUL. str. Smîrdan nr. 5, tel. 17.25.57 - interior 26, fax 14.32.24 zilnic între orele 10.00-20.00
Echipa care realizează publicațiile monitorului vă stă la dispoziție

magazinele TAMAZ-FRIGOCARNE
din zonele:
● Alexandru cel Bun ● Nicolina
● Galata ● D. Cantemir ● Țesătura
● Podu de Fier ● Autogară
mereu la dispoziția d-voastră
Str. Socola 16, Tel.131890;126800, fax 135798, telex 22240

Grupul Școlar Agricol Iași organizează
concurs de admitere
la următoarele forme:

ÎNVĂȚĂMÎNT DE ZI, profile:
- agricultură;
- horticultură;
- contabilitate și statistică agricolă;
- mecanic conducerea tractorului
- protecția plantelor.

ÎNVĂȚĂMÎNT PROFESIONAL (durata 3 ani), profile:
- viticultor pepinierist;
- pomicultor;
- legumicultor;
- mecanic agricol.

ÎNVĂȚĂMÎNT SERAL - clasa a XI-a - profil horticultură

ÎNVĂȚĂMÎNT POSTLICEAL - profil cadastru (durata 2 ani)

Relații suplimentare la secretariatul liceului, Aleea M. Sadoveanu nr. 41, telefon 140098, prefix 098.

S.C. ALIMENTARA S.A. IAȘI
TIME IS MONEY
Casa de comenzi TELEMARK
vă ajută să economisiți timp
Bd. Independenței 142607 147659
Alexandru cel Bun 152742 152746
Comenzile se pot efectua între orele 10 - 15.
Livrarea se va face la ora indicată de solicitant cu o marjă de 1/2 oră în plus sau în minus.

monitorul

Director onorific: AUREL LEON
FLORIN FLORESCU redactor șef
DAN RADU redactor șef adjunct
Tudor Agavriloaei - secretar general de redacție

EVENIMENT: TONI HRIȚAC (șef-secție), Eduard Calotă, Mihaela Cănănău, Vasile Cojocariu, Mona Dirțu, Valentin Gheorghiță, Cristian Hanganu, Septimiu Sărățeanu, Adina Scutelnicu, Ovidiu Scutelnicu, Vali Știrbu.
POLITIC: OVIDIU ȘIMONCA, Radu Mesniță, Cristian Racu.
ECONOMIE: ALIN TOCAN, Costel Stroescu.
REPORTERI SPECIALI: Cornel Cristoiu, Dorin Popa.
SPORT: G.I. NICOLAE, Leonard Cănănău, G. Anghel, Victor Grădinariu, I.C. Teodor.
REDACTOR DE SERVICIU: Ion N. Oprea.
GRAFICĂ: Lucian Amariu.
DIVERTISMENT: George Pînzaru.
FOTOREPORTER: Constantin Plop
RECLAMĂ-PUBLICITATE: DANIEL SÎRBU, Cătălina Ailiesei, Liliana Cozma, Maria Vornicu.
CULEGERE - TEHNOREDACTARE COMPUTERIZATĂ: Cornelia Agavriloaei; Cerasela Cirimpei, Petronela Macovei, Florin Pavel, Liliana Signeanu, Mihaela Spineanu.

Cristina Popescu - director de programe RADIO NORD-EST.
Livia Susanu - editor NORD-EST PRESS.

EDITOR NORD-EST S.R.L.
NORD-EST S.R.L.
Director general ALEXANDRU LĂZESCU
Director literar-artistic FLORIN ZAMFIRESCU
Director comercial CEZAR CĂLUȘCHI
Manager: Gabriel Rusu

ADRESA REDACȚIEI: *Str. SMÎRDAN nr.5*
Tel. 17.25.57 (centrala)
Fax: 14.32.24

ABONAMENTELE se pot face la orice oficiu poștal din țară. MONITORUL figurează în catalogul presei interne la poziția 838.

Tiparul executat la S.C. DOSOFTEI S.A. Iași

Fotbal - divizia A

Ceahlăul a jucat în doisprezece !

Ceahlăul P. Neamț - Politehnica Iași 1-0 (1-0)

Stadion Ceahlăul, teren foarte bun, timp călduros, spectatori cca. 6 mii.

Ceahlăul: Lefter, PANTAZI, ANGHELINEI, Ivanov, Ghioane - Ionescu, I. Gigi (min. 70 Buliga), MARC - Vrînceanu, Axinia II, Ursică (min. 84 Grosu).

Politehnica: BORDEIANU - URDARU, PETRACHE I, Haraga, MUNTEANU - Spirea, Pricop (min. 55 ABĂLAȘEI), State, Kereszi - Ambrosie (min. 35 Cîmpanu), Zafiriu.

Cartonașe galbene: Pantazi, Ursică, Ionescu, Axinia II (c), Spirea, Urdaru (P).

Au arbitrat slab, influențînd rezultatul: N. Neagoe, P. Ștefan (Craiova) și T. Doroi (Băile Herculane).

Observator F.R.F.: D. Lăzărescu (București) - secretarul Ligii Cluburilor Profesioniste.

Canicula mare la Piatra Neamț, în mod curios, mai ales în vestiarul gazdelor, unde febra jocului i-a copleșit pe jucători. După cum ne mărturisea o mai veche cunoștință de-a noastră, Giony Dinu (fost portar la "decedata" Victoria București, Progresul Brăila, Gloria Bistrița și în prezent rezervă la Ceahlăul!), fotbaliștii din Piatra Neamț se temeau enorm de această partidă. Frica provenea din faptul că Poli, indiferent de forma sportivă, este considerată aici, credem noi justificat, una dintre cele mai bune formații ale seriei. Simbătă, ieșenii, bine sfătuiți de pe banca tehnică de Leonida Antohi și Mihai Dănilă, au încercat să dea marea lovitură și să sanctioneze prudența exagerată a gazdelor. Astfel, dacă s-ar ține cont de marile ocazii de gol, echipa nemțeană ar trebui să se considere norocoasă că a cîștigat. Neputința evidentă a acesteia (chiar dacă se juca pînă a doua zi nu ne-ar fi dat gol!) a fost contrabalansată de un arbitru evident "gâzdar", în "formă" mare, care a intrat în teren cu lecția bine învățată. Și "profesorul în negru" a început să predea aritmetica ca la clasele primare încă din min. 31.. 8, 9, 10, 11 metri! Penalty-ul imaginar a fost executat de Ionescu și "protejații" au luat conducerea pe tabela de marcaj cu 1-0. Cu tot circul din teren, primii care ar fi putut înscrie au fost ieșenii, dar, în min. 7, de la circa 15 metri, Spirea (nemarcat) șutează defectuos. Pînă la "golul cadou" al celor din Piatra Neamț am asistat la un joc echilibrat, disputat mai mult la centrul terenului. În această perioadă nu am putut consemna decît lovitura de cap a lui Vrînceanu, șutul din cădere "semnat" I. Gigi și faultul comis în min. 35 asupra lui Ambrosie, care, șchiopătînd, a fost nevoit să părăsească terenul. În cea de-a doua parte a jocului, echipa Ceahlăul a avut o cădere inexplicabilă, dar jucătorii ieșeni, deși au sesizat acest lucru și, drept consecință, au ieșit la joc, nu au reușit să egaleze. Marea "dramă" s-a produs în min. 62, cînd Abălașei, după ce l-a depășit în viteză pe ex-ieșeanul Anghelinei, a șutat din colțul careului mic în plasa laterală. Opt minute mai tîrziu, Poli trece din nou pe lîngă egalare, de această dată șutul din vole al lui Munteanu fiind reținut de portarul gazdelor, Lefter. De remarcat că arbitrul de centru Nicu Neagoe din Craiova "nu vede", probabil timorat de prezența în tribune a prefectului de Neamț Alexandru Casapu (FDSN) și a primarului Gh. Ocneanu (FSN), două faulturi clare în careu (min. 11 și 36) asupra lui Spirea.

Leonard CĂNĂNĂU

Celelalte rezultate: Portul Constanța - Flacăra Moreni 3-0; Foresta Fălticeni - Chimia Rm. Vîlcea 3-0; Steaua Mizil - Gloria Buzău 4-0; F.C. Argeș - Unirea Slobozia 6-0; C.S. Olt' 90 - C.S.M. Suceava 2-0; Unirea Focșani - Gloria Galați 2-0; A.S.A. Tg. Mureș - Callatis Mangalia 1-0; Faur București - Autobuzul București 3-1.

Etapa viitoare: Chimia Rm. Vîlcea - Portul Constanța; C.S.M. Suceava - Flacăra Moreni; Poli Iași - Unirea Focșani; Callatis Mangalia - Faur București; Gloria Galați - A.S.A. Tg. Mureș; Autobuzul București - Steaua Mizil; Gloria Buzău - F.C. Argeș; Unirea Slobozia - Foresta Fălticeni; C.S. Olt ' 90 - Ceahlăul P. Neamț.

1	Ceahlăul	32	18	7	7	47-23	43
2	F.C.Argeș	32	15	9	8	61-29	39
3	Flacăra Moreni	32	18	3	11	45-38	39
4	Steaua Mizil	32	17	3	12	65-31	37
5	A.S.A	32	16	3	13	45-40	35
6	Gloria Buzău	32	14	5	13	57-50	33
7	Unirea Focșani	32	12	9	11	38-34	33
8	Callatis	32	14	5	13	39-39	33
9	Faur	32	14	4	14	46-38	32
10	Portul	32	14	4	14	50-50	32
11	C.S.M. Suceava	32	13	6	13	41-43	32
12	Politehnica Iași	32	14	3	15	45-42	31
13	Autobuzul	32	12	6	14	42-44	30
14	Gloria Galați	32	12	6	14	39-43	30
15	Chimia	32	12	5	15	54-60	29
16	Foresta	32	12	3	17	33-47	29
17	C.S.Olt	32	11	4	17	35-65	26
18	Unirea Slobozia	32	4	5	23	21-87	13

Fotbal - divizia B

Cu gîndul la divizia "A"

Constructorul Iași - Sportul Municipal Vaslui 3-1 (0-0)

Stadion: Emil Alexandrescu, teren foarte bun, timp însorit, spectatori circa 1000.

Constructorul: Năzăreanu - Mazilu, MUNTEANU, STOICA, Suciuc, - BLAGOCI, TIRON, Constantin, Ichim, (CONDURACHE), ONOFREI (Adam), COJOCARU.

Sportul Municipal Vaslui: BARGAN - MANEA, Bichin, Pricop, Moșneagu, TOMA, BEJAN, Bolat, Dăringă (Moisă), STĂNIȘTEANU, Bordeianu (Mălcieț).

Au arbitrat: P. Cudur, I. Onicaș, F. Tiunoghi (Zalău).

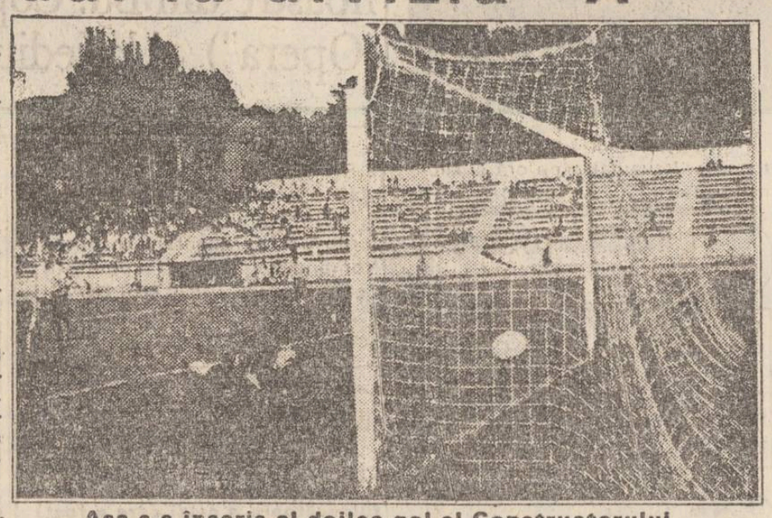

Așa s-a înscris al doilea gol al Constructorului

Datorită faptului că stadionul din Katanga a intrat în reparații capitale în vederea noului campionat de "A", duminică, Constructorul Iași a urcat în dealul Copoului pentru a susține partida cu Sportul Municipal Vaslui. Deși virtual retrogradată, echipa din județul vecin și-a vîndut scump pielea, opunînd în mod neașteptat o dîrză rezistență. Fotbaliștii ieșeni, cu gîndul numai la vacanța mare, au pus destul de tîrziu osul la treabă, abia în repriza a II-a, cînd, fără să forțeze, au înscris de 3 ori. Sclipirile le-au avut Cojocaru în min. 47 (a reluat cu capul mingea în poarta lui Bardan) și Tiron în min. 56 (după un spectaculos un-doi cu Cojocaru) și min. 62 (cînd a speculat o greșeală a mult solicitatului și norocosului portar vasluian). În prima parte a jocului, constructorii s-ar fi putut desprinde pe tabela de marcaj încă din min. 18, cînd arbitrul a acordat justificat penalty la faultul clar asupra lui Onofrei, dar, inexplicabil pentru valoarea sa, Cojocaru a ratat, șutînd în bară. Vasluienii au înscris golul de onoare în min. 69, pe contraatac, prin noul intrat Moisă. Aceasta a profitat de oinexactitatea apărării noastre și a lobat cu latenis mingea peste portarul Năzăreanu, rămas fără replică.

C. Leonard

P.S. Celelalte rezultate: Nitramonia Făgăraș - FEPA Bîrlad 1-0; Harghita Od. Secuiesc - Cotidian Bacău 3-0; Mureșul Toplița - Textila Buhuși 8-1; Minerul Comănești - C.S.M. Borzești 2-0; Mecon Onești - C.F.R. Pașcani 4-1; A.S.A. Agrojim Cîmpulung - Vrancart Adjud 6-0; Melana Săvinești - Unirea Codlea 2-1; Cetatea Tg. Neamț - Mecanex Botoșani 3-0; Aerostar Bacău - Bucovina Rădăuți 2-0. În clasament conduce Constructorul Iași (49 p.), urmată de Mureșul Toplița (45 p.), Harghita Od. Secuiesc (42 p.) și Aerostar Bacău (38 p.).

Fotbal - barajul de promovare în divizia "B"

C.F.R. - Tepro învingătoare la Dorohoi!

• Cristalul Dorohoi - C.F.R. - Tepro Iași 0-1 •

Ieri dimineață s-a disputat la Dorohoi prima manșă a barajului de promovare în divizia B, între echipa locală Cristalul și C.F.R. Tepro Iași. Meciul a fost echilibrat în marea majoritate a timpului, dar ocaziile clare de gol le-au avut ieșenii. Ei au ratat în prima repriză trei mari ocazii de a deschide scorul, prin Botezatu (min. 7) și Pavăl (min. 29, 33). În repriza secundă, jocul s-a caracterizat printr-un angajament total iar fazele de poartă au fost mai puține. De remarcat, totuși, intervenția portarului ieșean Sîrbu, care l-a blocat curajos în min. 67 pe fundașul advers Dumitraș, aflat într-o excelentă poziție de șut. Singurul gol avea să fie înscris în min. 88: ieșeanul Păun îl găsește excelent, cu o pasă lungă pe partea dreaptă, pe Anghel, acesta pătrunde în careu și este faultat clar de portarul echipei gazdă. Execută cu precizie Kreh și scorul devine 1-0 pentru ieșeni! Acesta avea să rămînă rezultatul final al partidei.

C.F.R. Tepro a evoluat în alcătuirea: Sîrbu - HELEȘTEANU, DRĂGOI, ONOFREI, TUDOSE - Luiuz, Slabu, KREH, Mocanu (ANGHEL) - Pavăl, Botezatu (PĂUN).

Returul va avea loc duminică pe stadionul Tepro.

G.I. NICOLAE

Prin fax de la Paris

Steffi Graf - pentru a treia oară campioană la Roland Garros

Sîmbătă după-amiază, pe terenul central de la Roland Garros s-a disputat finala feminină a Campionatelor Internaționale de Tenis ale Franței. Față-n față s-au aflat germana Steffi Graf și americana Mary Jo-Fernandez. Deși în palmaresul întîlnirilor directe Graf conducea cu 10-0, cea care a început mai bine partida a fost jucătoarea americană. Ea a cîștigat primul set cu 6-4. Apoi, odată cu trecerea timpului, Graf a pus stăpînire pe joc și experiența sa superioară și-a spus cuvîntul. Germana s-a impus cu scorul final 4-6, 6-2, 6-4.

Primele declarații după finală. Steffi Graf: "Mary Jo-Fernandez a făcut un turneu formidabil. Mă așteptam să joace foarte bine finala, ceea ce s-a și întîmplat. Dar eu știam că nu am pierdut niciodată în fața ei și asta m-a ajutat mult. Nu am mai învins demult la Roland Garros și din acest motiv sînt foarte mulțumită." Mary Jo-Fernandez: "Steffi a făcut o partidă bună, chiar exemplară, și a meritat victoria. Pentru a cîștiga în fața ei, mi-ar fi trebuit un serviciu mai bun, un joc mai agresiv și un psihic mult mai constant."

Eugen FLORESCU

Handbal feminin, divizia "A"

Lenuța Borș - recital pe semicercul timișorean

• H.C. Aura Iași - Universitatea A.E.M. Timișoara 34-25 (15-10) •

H.C. Aura: Rupa, Crăcană - Grigoraș, Bahrin (3), Borș (17), Iosub (3), Chircan (2), Tomuleac (2), Alexescu (2), Maftei (3), Ignat (2).

Universitatea: Mihalache - Trucă (5), Ignea (1), Trițoiu, Domșa (1), Craiu (3), Feier (6), Artene (8), Creangă (1).

Au arbitrat satisfăcător: M. Condruț, V. Marin (Ploiești).

Ieri dimineață, la Sala Polivalentă, Aura Iași a primit replica echipei timișorene Universitatea, în cadrul ultimei etape a diviziei "A" la handbal feminin. Un meci fără miză pentru două echipe lipsite de griji, ambele fiind, cum se spune, "cu sacii în căruță": ieșencele își asiguraseră deja participarea într-o cupă europeană, iar bănățencele scăpaseră de mult de grija retrogradării.

În aceste condiții a rezultat o partidă frumoasă, aplaudată în dese rînduri de publicul spectator. Problema învingătorului nu s-a pus nici un moment, elevele antrenorului Veniamin Lupan conducînd din primul și pînă în ultimul minut. Ca aproape în fiecare partidă, vioara întîi a fost Lenuța Borș, care și-a condus cu multă luciditate colegele în teren și a pus adeseori în situații de șah-mat apărarea adversă. Simțind apropierea vacanței și dorind să lase spectatorilor un gust plăcut la încheierea actualei ediții de campionat, Lenuța a dat un adevărat recital pe semicercul timișorean, înscriind 17 goluri (adică jumătate din totalul echipei!), unul mai spectaculos decît celălalt. Merită, de asemeni, remarcate din echipa ieșeană portărița Stela Rupa (intervenții sigure, 2 lovituri de la 7 metri apărate), Beatrice Maftei și Liliana Bahrin (aceasta din urmă într-o evidentă creștere de formă).

Echipa timișoreană a surprins plăcut prin jocul în viteză practicat, combinațiile ei simple și eficace surprinzînd destul de des echipa noastră pe picior greșit. Balanța s-a înclinat, însă în favoarea formației mai omogenă și cu o viziune mai clară asupra momentelor jocului: Aceasta a fost Aura.

Ion C. TEODOR

P.S. În celelalte meciuri ale etapei s-au înregistrat rezultatele: Relonul Săvinești - Hidrotehnica Constanța 24-26; I.L. Timișoara - Constructorul Baia Mare 32-26; Silcotex Zalău - Rapid București 26-26.

Chimistul Rm. Vîlcea va evolua în Cupa Campionilor, Silcotex Zalău în Cupa Cupelor, Aura Iași și Rapid București în Cupa I.H.F., iar Hidrotehnica Constanța în Cupa Primelor Divizii, nou înființată. Au retrogradat: Voința Rm. Vîlcea și I.L. Timișoara.

Împotriva tuturor pronosticurilor

Werder Bremen este noua campioană a Germaniei la fotbal

Sîmbătă s-a disputat ultima etapă în campionatul Germaniei la fotbal. Ambele candidate la cucerirea titlului, Werder Bremen și Bayern Munchen, au jucat în deplasare. În timp ce Werder a învins la Stuttgart echipa locală VfB cu 3-0 (golurile lui Hobsch - 2 și Wolter), Bayern n-a reușit decît un 3-3 pe terenul lui Schalke 04. Astfel, echipa din Bremen a acumulat 48 de puncte, fapt ce i-a permis să cîștige cel de-al treilea titlu de campioană din istoria sa. Bayern, cu doar 47 de puncte, s-a clasat pe locul II și va participa din toamnă în Cupa UEFA. În celelalte partide ale etapei finale s-au înregistrat rezultatele: Hamburg - Eintracht Frankfurt 1-2; Nurenberg - Saarbrucken 4-1; Leverkusen - Borussia Moenchengladbach 4-0; Karlsruhe - Borussia Dortmund 3-0; Bochum - Wattenscheid 3-1; Bayer Uerdingen - F.C. Koln 0-0; Kaiserslautern - Dynamo Dresda 2-0

(I.C.T.)

CARNETUL ZILEI

LUNI, 7 iunie 1993

†Sfînta treime; Sf.Mc. Teodot, Zenaida, Sevastian, Antim

VREMEA

se va menține caldă, dar va prezenta o ușoară instabilitate. Cerul va fi variabil la senin. Pe alocuri se vor semnala averse de ploaie și descărcări electrice. Cu totul izolat posibil grindină. Vîntul va sufla slab la moderat și va predomina din sector nordic. Valorile minime vor oscila între 11 și 14 grade iar cele maxime între 24 și 27 grade (**Gheorghe CĂNĂCHE-Centrul de Prevedere a Vremii Bacău**)

TELEVIZIUNE

TVR1 14.00 Actualități • 14.15 Ora de muzică • 15.00 Didactica. Teleșcoală (italiană - avansați) • 16.15 O sămă de cuvinte • 16.30 Civilizația montană • 17.00 Actualități • 17.05 Magazin în limba maghiară • 18.35 Tezaur folcloric • 19.00 În obiectiv: Ioan Mircea Pascu • 19.30 Desene animate • **20.00 Actualități** • 20.35 Sport • **20.45 Teatru TV: "Războiul domnului de Beaumarchais"** • 22.25 Studioul economic • 23.10 Actualități • 23.25 Repriza a treia.

TVR2 16.00 TVE Internacional • 16.30 Desene animate • 17.00 Actualități • 17.05 Veniți cu noi pe programul doi! • 20.00 Actualități • 20.35 Divertisment muzical internațional • 21.00 TVM. Mesager • 21.30 Lumea sportului • 22.00 TV5 Europe • 22.35 Magazin auto-moto.

RADIO IAȘI

• 6,00 Diminețile noastre • 8,00 Buletin de știri • 8,10 Fluieraș de fag, mult zice cu drag • 8,30 Meridiane culturale • 9 Radiosfera • 12,00 Radio Chișinău • 13,00 Radiojurnal • 13,20 Program muzical • 13,30 Orele muzicii • 15,00 Grai și suflet românesc • 15,30 Farmecul operetei • 16,00 Radiojurnal • 16,15 Radiograme • 18,20 Corespondența radio - muzică populară • 19,00 Știrile serii • 19,10 Ancheta radio • 19,30 Radiosport • 20,00 Compact disc • 21,00 Evenimentele zilei • 21,10 Euroșlagăre

CINEMATOGRAFE

• **Casa de cultură a studenților**, orele 14; 16,30; 19; **"Cel mai iubit dintre pămînteni"** Producție România 1993 dramă; premieră

• **Cinematograful "Victoria"** (tel. 112502), 7-10.06.1993, orele: 9, 11,30, 14, 16,30. **"The Doors"**, producție SUA, 1991. Muzical dedicat cîntărețului rock Jim Morrison. Film interzis spectatorilor sub 16 ani. Premieră.

7-10.06.1993, ora 19,00. **"Chaplin"**, producție SUA 1992, film biografic dedicat celui mai mare comic al tuturor timpurilor. Premieră.

• **Cinematograful "Republica"** (tel. 114327), 7-10.06.1993, orele: 9, 11,30, 14, 16,30, 19. **"Bătălie disperată"**, producție SUA, 1988, thriller polițist. Premieră.

• **Cinematograful "Copou"** (tel. 145738), 7-10.06.1993, orele: 9, 11, 13, 15, 17, 19. **"Nikita"**, coproducție Franța-Italia, 1990. Thriller polițist.

• **Cinematograful "Dacia"** (tel. 164740), 7-10.06.1993, orele: 9, 11, 13. **"De unde vine teroarea"** producție SUA, 1981. Horror S.F.

7-10.06.1993, orele: 15,17,19: **"Prostituata"** producție SUA, 1991, Studiu de moravuri. Interzis spectatorilor sub 16 ani.

• **Cinematograful "Tineretului"** (tel. 117178), 7-10.06.1993, orele: 9, 11, 13, 15, 17, 19. **"Pierduto in jungla"** producție SUA, 1983. Film de aventuri.

HOROSCOP

BERBEC (21 mart. - 20 apr.): Inteligența dvs. ascuțită vă ajută astăzi în rezolvarea unei probleme nu atît importante, cît deosebit de urgente. Vă puteți descurca (aproape) întotdeauna, avînd capacitatea de a lua hotărîri rapide și, mai mult, de a le pune în practică.

TAUR (21 apr. - 20 mai): Astăzi veți primi un semn legat de șansele dumneavoastră viitoare. V-ați făcut planuri mari, dar realizarea lor depinde și de alții. Fiți precaut, deocamdată.

GEMENI (21 mai - 21 iun.): Nu începeți săptămîna într-o formă grozavă. Aveți, însă, toate șansele să vă reveniți în zilele ce urmează. Nu vă lăsați demoralizat de observațiile altora.

RAC (22 iun. - 22 iul.): Ați dovedit, în ultima perioadă, o putere de muncă extraordinară. V-ați petrecut chiar și week end-ul găsindu-vă ceva de lucru. Trebuie neapărat să vă relaxați puțin, chiar dacă vi se pare un sfat neobișnuit la început de săptămînă.

LEU (23 iul. - 22 aug.): Începeți săptămîna "în forță". Aveți toate motivele ca, diseară, să fiți mulțumit de munca dumneavoastră. După o săptămînă în care ați avut o formă variabilă, se anunță zile constant bune. Nu pierdeți ocazia de a le folosi.

FECIOARĂ (23 aug. - 22 sep.): Chiar dacă, de obicei, sînteți destul de lipsit(ă) de imaginație, ziua de azi constituie o excepție. Aveți ocazia de a face o bună impresie asupra celor care vă cunosc destul de puțin.

BALANȚĂ (23 sep. - 22 oct.): Astrele arată o perioadă favorabilă pentru portofelul dvs. Poate că nu vor intra numaidecît în el mai mulți bani decît de obicei, dar perspective există. Oricum, situația financiară se ameliorează.

SCORPION (23 oct. - 21 nov.): Spiritul de inițiativă care vă caracterizează se manifestă din nou. Ziua ar fi excelentă, dacă o nouă dispută nu v-ar enerva puțin. Încercați să nu mai puneți la inimă toate nimicurile.

SĂGETĂTOR (22 nov. - 21 dec.): Primiți o vizită sau aveți o întîlnire neașteptată, cu vești bune. Spiritul dvs. practic, dar și egoismul, care vă caracterizează, vă îndeamnă să încercați un profit de pe urma acestei întîlniri.

CAPRICORN (22 dec. - 19 ian.): Vă frămîntă ceva, dar discreția și firea dvs. interiorizată vă împiedică să vă confesați. Trebuie, totuși, să aveți un prieten de încredere, care să vă asculte și să vă sfătuiască.

VĂRSĂTOR (20 ian. - 19 febr.): Sînteți intuitiv și extrem de sensibil. Tocmai de aceea ar trebui să vă cunoașteți cel mai bine defectele și să le ascundeți. Astăzi, oricine își va da seama cît de vulnerabil sînteți, de fapt, căci nervozitatea vă trădează.

PEȘTI (20 feb. - 20 mart.): Preocuparea pentru noile dumneavoastră planuri vă răpește aproape tot timpul. Deși aveți șanse maxime de reușită, încercați să acordați puțină atenție și celor apropiați. Cineva are mare nevoie de afecțiunea dvs.

LEGENDĂ

- o zi excelentă;
- o zi bună;
- nu vă merge grozav;
- mai bine nu încercați nimic important.

BIBLIOTECA CENTRALĂ UNIVERSITARĂ „M. EMINESCU" IAȘI

MARȚI, 8 iunie 1993 Anul III, Nr. 131 (587) 8 PAGINI - 50 LEI

cotidian de informații

Monitorul

Atenție la medicamentele care se vînd în farmacii

■ *Fiecare medicament trebuie să aibă înscris pe ambalaj termenul de valabilitate și să fie însoțit de prospectul tradus în limba română, atunci cînd medicamentul este străin. Cele mai multe farmacii nu respectă acestă ordonanță a Guvernului.*

Ordonanța 21/'92 a Guvernului României prevede ca fiecare produs medicamentos să aibă inscripționat termenul de valabilitate. Este de asemenea obligatoriu ca medicamentele importate să aibă prospectul tradus în limba română. Cu toate acestea, în farmaciile ieșene situația este cu totul alta. Firmele germane de medicamente nu traduc aproape niciodată prospectul. Nici măcar Institutul de stat pentru Controlul Medicamentelor și Cerc. Farmaceutice București, care verifică aceste produse, pentru a le pune apoi în circulație, nu face acest lucru.

Termenul de garanție este cunoscut de multe ori numai în farmacia care le vinde, acest termen fiind trecut numai pe cutia în care sînt ambalate, sau pe o fițuică din interior. Pentru că aceste ambalaje nu se vînd niciodată odată cu fiola de algocalmin, de exemplu, medicamentul trebuie administrat în ziua cumpărării, pentru că nu se poate ști cît poate fi păstrat. În cazul anticoncepționalelor, problema este mai complicată. Acestea se vînd cu placheta fără a avea înscris un termen de garanție sau modul de administrare.

Adina SCUTELNICU

SE AȘTEAPTĂ PREȚURI NOI LA ZAHĂR ȘI ULEI

Conform unor informații de ultimă oră, prețurile la zahăr și la ulei vor crește de mîine, 9 iunie, cu cel puțin 60 lei/kg (sau litru). În consecință, 1 kg de zahăr din producția internă va costa cel puțin 260 lei iar un litru de ulei, cel puțin 340 lei. Referitor la această problemă, dl. Dan Mancaș, director la fabrica de ulei "Unirea" Iași, ne-a declarat că "pînă în prezent nu am fost înștiințați de intrarea în vigoare a unei astfel de măsuri. Noi am trimis de o lună documentația la București și așteptăm rezultatul. Oricum, prețul care va fi stabilit va fi un preț mediu, ceea ce nu ne convine pentru că noi avem o rentabilitate destul de mare și sîntem siliți să compensăm nerentabilitatea altor întreprinderi de profil din țară".

Producătorii au cerut Guvernului majorarea prețurilor la aceste produse pentru a compensa creșterile de prețuri din ultimul timp, la energie electrică și combustibili.

Costel STROESCU

Cît se ocupă Biserica Ortodoxă de enoriașii săi

În ultimii trei ani nu s-a reușit construirea nici unei biserici ortodoxe în orașul nostru

Numai cu mila lui Dumnezeu, nici chiar Î.P.S. Daniel, Mitropolitul Moldovei și Bucovinei *nu poate înfrunta ofensiva propagandistică a celorlalte culte.*

După decembrie 1989, în județul Iași au început lucrările de ridicare a 18 biserici ortodoxe, dintre care 6 în orașul Iași. Precizînd că 90% din fondurile inițial necesare provin din contribuția benevolă a enoriașilor. Ministerul Cultelor și Mitropolia Moldovei și a Bucovinei venind cu o sumă insignifiantă, să vedem în ce stadii se găsesc astăzi aceste viitoare lăcașe ale Domnului.

Cea mai evoluată este biserica Sf. Nicolae din Cartierul Socola, care deja poate fi trecută pe harta orașului, rămînînd ca în următoarele luni să fie finisată, pictată și mobilată. Construcția a costat 12 milioane lei. În schimb celelalte 5 biserici se găsesc la stadiul de gropi pentru fundație. Cea mai "celebră" este biserica Sf. Vineri din cartierul Alexandru cel Bun. Duminică, după slujbă preotul-paroh Mihai Ungureanu a făcut o dare de seamă în fața credincioșilor asupra cheltuielilor necesitate de viitoarea biserică. Astfel am aflat că în 1990 s-au strîns de la enoriași aproape 2 milioane lei, în 1991 1,4 milioane lei, în 1992, 2 milioane lei, iar în 1993, pînă la 25 mai, ceva mai mult de o jumătate de milion. Asta ar face cam 6 milioane de lei, departe de devizul necesar ridicării catedralei, estimat de preot la un sfert de miliard (!!). Ceea ce surprinde este lipsa oricărui spirit gospodăresc. S-au cheltuit aproape 2 milioane, cu spațiul și pavarea cu balast a unei gropi care a fost lăsată așa timp de 2 ani și jumătate. Ploile din această primăvară au adunat în jurul respectivei excavațiuni numeroși pescari amatori. Discutînd cu dl. Mihai Ungureanu, acesta ni s-a plîns de lipsa banilor, așa cum a făcut-o și în fața mulțimii de contribuabili, ajungînd în final la concluzia că numai prin voia lui Dumnezeu biserica va fi ridicată.

Liviu ARUXANDEI

S-a făcut dreptate fotbalului românesc

Cornel Dinu, o nenorocire prea tîrziu înlăturată. Fotbalul românesc nu va mai debarca pe coasta Americii.

Au fost demiși Cornel Dinu, Gino Iorgulescu și Necula Răducanu. Mircea Sandu, președintele F.R.F. a demisionat.

După o furtunoasă dezbatere care a durat nu mai puțin de 2 ore și 40 de minte, Biroul Federal al Federației Române de Fotbal a hotărt demiterea conducerii tehnice a lotului reprezentativ de fotbal formată din Cornel Dinu, Gino Iogulescu și Răducanu Necula, destituirea antrenorilor lotului de tineret Ion Moldovan și Alexandru Apolzan precum și dizolvarea Comisiei Tehnice F.R.F.

La sfîrșitul sedinței, dl. Mircea Sandu și-a anunțat depunerea mandatului de președinte al Federației, problema schimbării sale din funcție urmînd a fi analizată într-una din zilele următoare.

Tot în perioada următoare va fi stabilită noua conducere tehnică a loturilor reprezentative A și de tineret.

G.I. NICOLAE

La Iași nu luptă nimeni împotriva corupției

Latifundiarul Vișoianu e apărat fățiș de administrația locală

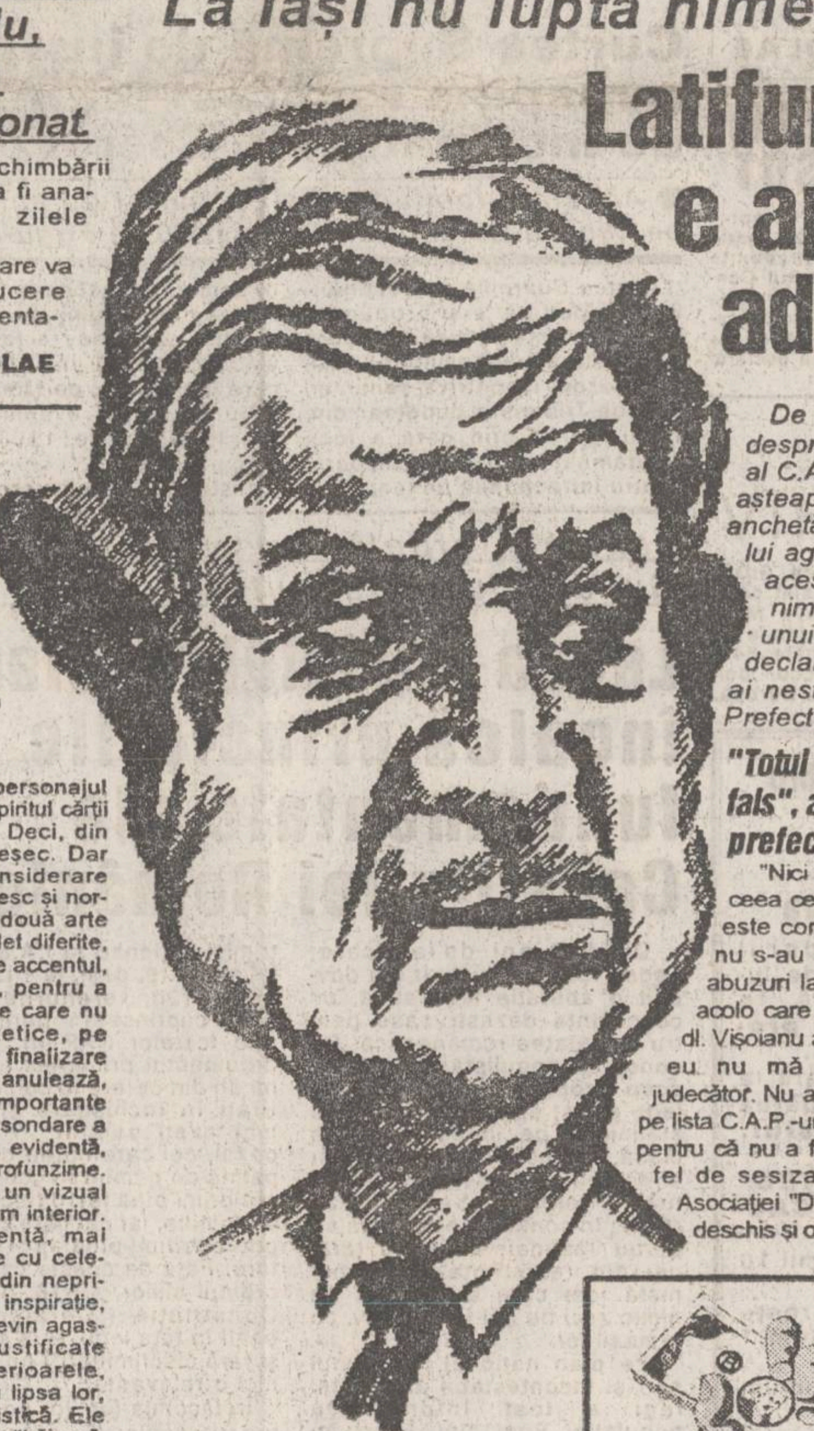

"Fănică, nu mă bag, nu-i treaba mea!" - Ion Amihăiesei președintele Consiliului Județean

De doi ani de zile cotidianul "Monitorul" publică seriale despre abuzurile inginerului Ștefan Vișoianu fostul președinte al C.A.P. Ciurea. Țăranii din Ciurea și întreaga opinie publică așteaptă o anchetă profesionistă a unor experți în domeniu anchetă care să scoată la iveală toate matrapazlîcurile inginerului agronom devenit multimilionar pe căi necinstite. Cu toate acestea administrația județului nu a întreprins pînă acum nimic în acest sens în ciuda faptului că a anunțat inițierea unui amplu program anticorupție. Din acest motiv am cerut declarații asupra cazului "Vișoianu" principalilor protagoniști ai nestingheritei ascensiuni a inginerului Ștefan Vișoianu: Prefectura Consiliul Județean și Procuratura.

"Totul este complet fals", afirmă DAN GALEA, prefectul județului

"Nici nu iau în consi-derație ceea ce s-a scris în ziar. Totul este complet fals. Pînă acum nu s-au constatat ilegalități și abuzuri la Ciurea. Cetățenii de acolo care au intrat în conflict cu dl. Vișoianu au apelat la Justiție, iar eu nu mă pot substitui unui judecător. Nu am trecut C.A.P Ciurea pe lista C.A.P.-urilor verificate de Poliție pentru că nu a fost înregistrată nici un fel de sesizare decît din partea Asociației "Dealul lui Vodă", care a deschis și o acțiune în justiție".

"Nu au fost înregistrate plîngeri împotriva lui Ștefan Vișoianu", declară C. Ilaș, șeful Procuraturii locale Iași

Constantin Ilaș, șeful Procuraturii locale Iași, ne-a declarat că nu au fost înregistrate pînă în prezent plîngeri împotriva acestei persoane. Cu toate că Procuratura se poate sesiza și din oficiu, în acest caz "cel mai indicat ar fi un control efectuat de Garda Financiară. Dacă acest control va constata neregulile semnalate de presă, organele de cercetare penală vor începe ancheta", a precizat procurorul șef C. Ilaș.

"Fănică, nu mă bag, nu-i treaba mea!" - Ion Amihăiesei președintele Consiliului Județean

Nu cunosc dedesubturile acestor conflicte. Vișoianu, după mine, este în continuare un om întreprinzător și un foarte bun conducător. Este adevărat că mai are și el păcate așa cum avem cu toții, de exemplu un vocabular puțin cam inadecvat, ca să nu spun mai mult. În ceea ce privește lichidarea patrimoniului, știu că sînt litigii, dar asta-i treaba Prefecturii. Ca să fiu cinstit, deși a încercat de vreo două ori să intervin, i-am spus: Fănică, nu mă bag, nu-i treaba mea!" ■

Șase cartiere fără apă rece

De mîine, 9 mai, pînă vineri după amiază, programul de furnizare a apei reci provenită din sursa Timișești va fi redus la 4 ore pe zi. Astfel, în cartierele Păcurari, Canta, Dacia, Alexandru cel Bun, Mircea cel Bătrîn și Moara de Foc se va livra apă rece între orele 5-7 dimineața și 16-18 după-amiaza. În celelalte cartiere ale Iașului apa se va furniza după programul normal, dar cu o presiune mai scăzută. Această scurtare a programului de furnizare a apei reci se datorează unor lucrări de reparații la conducta Timișești în punctul Șcheia - pod Siret și la microhidrocentrala de la Strunga. Dl. Vasile Meglei, inginer șef RAJAC Iași, ne-a asigurat că vineri după-amiază va fi reluat programul normal de furnizare. ***(Costel STROESCU)***

Au sosit cele 200 de milioane pentru AGMUS

S.C.Agmus S.A Iași a primit cele 200 de milioane de lei pe care sindicatul din acestă unitate le solicita pentru plata salariilor. Acest credit a fost acordat de Filiala Suceava a Băncii "Credit Bank" București într-o manieră mai puțin obișnuită. În mod normal, pentru evitarea sau cel puțn diminuarea blocajelor economice, plățile prioritare se fac băncilor creditoare, furnizorilor de energie electrică, termică și alte unități, furnizorilor de materie primă și de-abia apoi se face plata salariilor, toate aceste operațiuni fiind efectuate automat și fără nici o derogare de către banca unde are contul agentul economic respectiv. În cazul S.C.AGMUS S.A. banii au venit direct la unitate într-un vehicol special însoțit de un echipaj de poliție. ***(E. CALOTĂ)***

"Cel mai iubit dintre pămînteni"

O mare carte trădată de regizorul Șerban Marinescu

■ un film superficial , realizat în grabă, improvizat , impur, mediocru

După evenimentele din decembrie 1989 s-au produs, pînă la data de 1.VI.1993, 54 de filme. Majoritatea regizorilor nu au avut forța să se adapteze noilor condiții de deplină libertate creatoare. Majoritatea au eșuat în superficialitate, în vulgaritate, în convenționalism, în clișee naturaliste, într-un "umor" de prost gust, adică într-o lipsă de umor, prin incapacitatea de a-l converti în act estetic. Și în această ambianță, un nou film "Cel mai iubit dintre pămînteni" (1993), realizat și distribuit de ELECTRONUM SA și Trustul de presă EXPRESS, în regia lui Șerban Marinescu. Pornind de la romanul, mai bine spus de la cartea de conștiință a lui Marin Preda, "Cel mai iubit dintre pămînteni", filmul lui Șerban Marinescu nu este un "film creație", ci o modestă, o infidelă, o vulgarizatoare "ecranizare", efect al unei lecturi primitive, superficiale. Alegînd cu ostentație și dezvoltînd momente mai puțin semnificative în carte, din motive comerciale, care, însă, nu-l scuză cu nimic pe regizor (arestarea, anchetarea și detenția lui Petrini, lagărul de detenție, personajul Boca, moartea torționarului), spiritul cărții lui Marin Preda a fot trădat. Deci, din acest punct de vedere, un eșec. Dar chiar dacă nu am lua în considerare sursa literară, ceea ce este firesc și normal, literatura și filmul fiind două arte diferite, cu două limbaje complet diferite, filmul este tot un eșec. Se pune accentul, repet, din motive comerciale, pentru a șoca, pe scenele sexy, scene care nu sunt convertite în acte estetice, pe violență, cu aceeași lipsă de finalizare artistică. Se estompează, se anulează, astfel, momentele cele mai importante de introspecție psihologică, de sondare a conștiințelor. De aici senzația, evidentă, de lipsă a ideilor, de lipsă de profunzime. Totul se reduce la vizual, la un vizual anarhic. De aici și lipsa unui ritm interior. Secvențele sexy și de violență, mai dinamice, sunt în contradicție cu celelalte secvențe unde, abuziv, din nepricepere, din lipsă de talent, de inspirație, se folosește prim-planul. Ele devin agasante prin repetabilitate, nejustificate artistic, prin platitudine. Interioarele, exterioarele, costumele, sau lipsa lor, nu sugerează o sinteză artistică. Ele sunt puse, iar "nu există", nu "trăiesc", nu "sunt". Imaginile sunt plate, culoarea fără nuanțe, nerelevante. Singurele imagini remarcabile sunt cele din pre-generic și cele din dormitorul mamei lui Petrini. Singurul element reușit, foarte reușit, este alegerea actorilor. Dar în afară de rolul lui Mircea Albulescu (Boca), concis, expresiv, și cîteva momente din rolul Maiei Morgenstern (Matilda), celelalte sunt inegale, impure (Ștefan Iordache, Ion Fiscuteanu, Dorel Vișan, Victor Rebengiuc, George Constantin, Mitică Popescu, Gheorghe Dinică, Valentin Uritescu, Tora Vasilescu, Ștefan Bănică). Șerban Marinescu a trădat o mare carte, a ratat o mare șansă. Filmul lui este un film superficial, realizat în grabă, improvizat, impur, mediocru. El este și efectul a două complexe: acela al unei mari cărți, al unui mare autor și acela al unor mari actori.

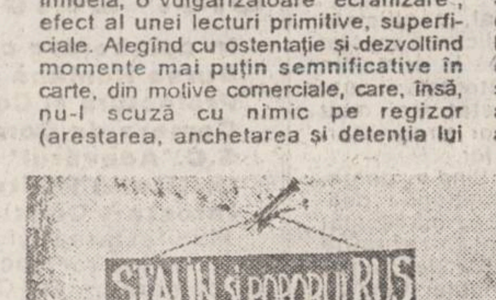

Afișul [illegible] filmului produs de [illegible] presă "Expres"

Mircea DUMITRESCU

S-a deschis

CAZINOUL

Select

RULETA AMERICANA
BLACK-JACK
numai la Cazinoul restaurantului
SELECT

Între orele 20.00-05.00 vă așteptăm într-o lume mirifică, a surprizelor plăcute și a neprevăzutului

occidentul
a sosit în sfîrșit la Iași!

Corneliu Coposu, președintele PNȚ-CD, s-a întîlnit ieri cu președintele României, Ion Iliescu

■ S-au făcut speculații că întîlnirea a fost destinată unei eventuale remanieri guvernamentale

Corneliu Coposu, președintele PNȚCD, s-a întîlnit cu dl Ion Iliescu. Discuțiile avute s-au referit la primirea ce va avea loc sîmbătă, 12 iunie la Palatul Cotroceni, a d-lui Atkinson, președintele Comitetului European pentru țările membre din Consiliul Europei. Dl Atkinson va avea discuții cu premierul Nicolae Văcăroiu, precum și cu președinții celor două Camere legislative, d-nii Oliviu Gherman și Adrian Năstase. Întîlnirea dintre domnii Coposu și Iliescu a durat cîteva ore, în restul timpului fiind abordate următoarele teme: scandalul corupției, violența din Parlament, atitudinea puterii față de partidele extremiste. La insistențele ziariștilor, dl. Corneliu Coposu nu a infirmat existența unor discuții cu președintele țării referitoare la o eventuală remaniere guvernamentală sau chiar la schimbarea Guvernului.

Întrebat dacă în cadrul acestei întîlniri au fost abordate și alte probleme, dl. Corneliu Coposu a declarat unui reporter MEDIAFAX: "E normal să fi discutat și alte lucruri. De ce să mă ascund după deget? Doar nu am să stau de vorbă cu președintele țării limitîndu-mă la organizarea întîlnirii cu dl Atkinson. Această chestiune am discutat-o în zece minute. După aceea am abordat probleme referitoare la corupție și la violența din ultimul timp din Parlament. Rînd pe rînd, s-au examinat și perspectivele pe care le are România, pornindu-se de la punctul meu de vedere că atît timp cît nu vom avea un Guvern stabil în interior și credibil în afară, nu vom atrage investitorii străini. N-am discutat componența unui viitor guvern, dar am afirmat condiția sine qua non a partidului nostru, de a nu accepta nici o colaborare fără a avea pîrghiile de putere necesare. Președintele a înregistrat cu seninătate aceste lucruri. N-am negociat însă nimic. Discutînd despre corupție, președintele Iliescu n-a contestat că sîntem într-un apogeu al corupției, nu m-a contrazis cînd am afirmat că ne aflăm în cea mai acută fază a corupției, care nu are egal pînă acum în istoria României. De asemenea, dl. președinte Iliescu și-a arătat disponibilitatea de a încuraja elucidarea cauzelor corupției și sancționarea celor vinovați. Am observat că președintele este conștient de efectul hociv al violențelor și incidentelor din Parlament și a fost de acord că nu sîntem bine cotați în străinătate datorită acestor excese de xenofobie, antisemitism și intoleranță. Discuțiile s-au prelungit, deoarece s-au examinat și unele contradicții, dar nu e elegant să spun unele lucruri care ar putea fi supărătoare pentru președintele Iliescu. A fost o conversație civilizată și nu putem populariza niște divergențe care, de altfel, sînt firești. Noi îl considerăm în continuare un exponent al criptocomunismului, cu nostalgie pentru regimul trecut. Oricum, este preocupat de obținerea unei stabilități guvernamentale. Din punctul meu de vedere, i-am arătat fairplay, fără reticențe, care sînt cauzele indispensabile care ar putea duce la implicarea noastră într-o formulă guvernamentală viitoare"

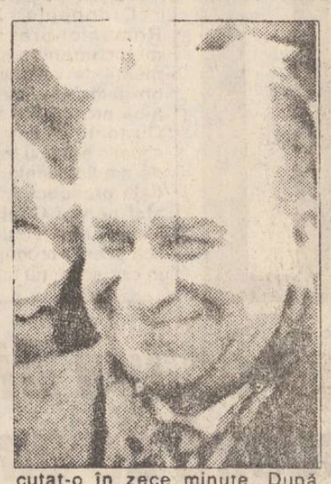

În opinia autorităților ucrainene

Minoritatea românească din Ucraina se împarte în români și moldoveni

Recent s-au dat publicității rezultatele recensămîntului 1989 din Republica Ucraina. Acest recensămînt atestă existența în Ucraina a 324.481 moldoveni și 134.676 români. Este o manevră menită să împartă populația din Ucraina în două minorități. Nici aceste date nu sînt absolute. Există indicii că autoritățile ucrainene au tot interesul să micșoreze în scripte numărul cetățenilor care alcătuiesc minoritatea românească. Același recensămînt precizează că în Transcarpatic s-ar afla 32.000 de români. Primarul orașului Slatina susține că în Transcarpatic sînt 45.000 de români. Minoritatea română din Ucraina se află pe locul doi. Acest lucru nu le conferă nici un fel de drepturi. Cu excepția regiunilor Transcarpatic, Cernăuți, Odesa minoritatea română nu dispune de școli în limba română, biblioteci, emisiuni la radio și televiziune. Cu toate că în perioada stalinistă au existat în regiunile vestice ale Ucrainei școli, cu predare în limba română, la ora actuală nu se poate vorbi despre așa ceva. În schimb se bate monedă în mass-media ucraineană despre condițiile create ca "minoritățile românească și moldovenească să aibă posibilitatea pentru dezvoltarea culturii, limbii și tradițiilor lor..."(citatul este extras din ziarul "Oess" din 21 mai 1993.

Romulus NICOLAE

Lucian Cornescu a fost suspendat din funcția de președinte PSDT

Dl. Bogdan Pascu, secretar general al PSDT, a relevat presei că în urma ședinței extraordinare a Comitetului Director Lucian Cornescu a fost suspendat din funcția de președinte PSDT. Suspendarea d-lui Cornescu se datorează, conform d-lui Pascu, "gravelor abateri în plan politic și carențelor morale în viața publică" care au contribuit la "compromiterea imaginii și activității partidului". Numirea altui președinte PSDT se va realiza în cadrul Congresului PSDT care va avea loc la începutul lunii iulie și se preconizează "că de data aceasta alegerea va fi mai justă", a declarat în final dl. Bogdan Pascu.

5000 de români sînt infestați cu virusul HIV

La sfîrșitul anului 1992, în România se aflau în evidențele medicale 5000 de persoane infestate cu virusul HIV, se arată într-o statistică publicată de revista medicală "Jurnalul medicinei românești". Dintre acestea, 2.353 de persoane sînt bolnave de SIDA, 2203 de cazuri (93,6%) sînt copii între 0-12 ani. Organizația Mondială a Sănătății atrage atenția că în România sînt menționate 54% din totalul cazurilor de copii bolnavi de SIDA din întreaga Europă.

Cupa CASTROL - PROMO RALLY

12 iunie 1993

Etapa zonală Moldova

Firma **CASTROL** - liderul mondial al producătorilor de lubrifianți - organizează în România **raliuri auto de promovare pentru amatori.**

Etapa zonală pentru Moldova se desfășoară la **Iași** în data de **12 iunie 1993**, cu participarea județelor **Iași, Suceava, Botoșani, Vaslui, Neamț, Bacău, Vrancea.**

Organizarea este asigurată de **S.C. "INFOTEC" S.R.L.** - distribuitor autorizat de produse **CASTROL** - cu sprijinul A.C.R. Iași.

Premii: obiecte de 1 milion de lei pentru primii 10 clasați

Concurenți admiși: - piloți posesori carnete conducere categoria B, cu vechimea de minimum 1 an

- navigator - orice persoană cu vîrsta de minimum 18 ani

Posesorii de licență auto pot participa numai în afara concursului

Autovehicule admise: orice tip de autoturism înmatriculat în România

Desfășurarea concursului: - proba de îndemînare de tip poligon auto și schimbarea unei roți în fața Palatului Culturii

- proba de regularitate în trafic normal Iași - Tg Frumos și retur. Nu este raliu de viteză.

Înscrierile: se fac la S.C. INFOTEC S.R.L. Iași, Str. Împăcării nr. 35, bl. 919, tronson I, telefon/fax 098-126816 între orele 9.00-15.00, 17.00-20.00.

Termen limită de înscriere: 10 iunie 1993, ora 19.00

Taxa de înscriere: 4.000 lei.

Această manifestare se bucură de sponsorizarea firmelor **FORTUS S.A., MOLDEXIM S.A., METROPIZZA-S.R.L., BERE-ZIMBRU S.A., EXCLUSIV S.R.L., TRUSTUL DE PRESĂ "24 ORE", MOLDOMOBILA S.A., BUMBAS S.R.L. București, TANI S.R.L., FIX S.R.L., RODANCON S.R.L., EDITURA MOLDOVA.**

Comisia Parlamentară pentru Învățămînt lucrează în pauze sau prin convorbiri de culise

■ *Interviu cu prof.univ.dr. Ion Străchinaru, liderul filialei ieșene a Partidului Social-Democrat Român*

- Sînteți de acord cu părerea care se vehiculează în ultimul timp că Parlamentul nu face nimic și n-a luat în dezbatere nici o lege serioasă?

- Nu sînt de acord. Parlamentarii din cele două Camere au un program foarte încărcat și au foarte puțin timp liber pentru a adînci cum se cuvine conținutul legilor și pentru a-și menține nivelul spiritualității. Parlamentul este un spațiu de diminuare a potențelor cerebrale, dacă avem în vedere particularitatea unor discuții și intervenții sterile.

- Și totuși lumea spune că amendamentele la Legea fondului funciar nu s-au făcut, Legea falimentului n-a intrat în discuție, iar Legea învățămîntului așteaptă de trei ani să fie discutată, existînd un proiect, din 1990, a fostului ministru secretar de stat Marian Papahagi, abandonat fără justificare. Care este cauza acestor întîrzieri?

- Legile fundamentale pe care națiunea le așteaptă întîrzie să ajungă în dezbaterea Parlamentului. Dacă Legea fondului funciar nu va fi amendată, erorile ce decurg din aplicarea ei se vor menține multă vreme. În privința Legii învățămîntului, ea nu poate fi discutată în Parlament, deoarece nu este gata. Pînă atunci, conducerea Ministerului Învățămîntului, mai cu seamă ministrul Liviu Maior, a luat o seamă de inițiative pe baza vechii Legi a învățămîntului, care îi permitea să intervină. Comisia de învățămînt a Parlamentului României se întrunește o dată la două săptămîni, alteori o dată la trei săptămîni. Membrii Comisiei de învățămînt lucrează în convorbiri de culise oarecum sau în pauze, pentru a se pune de acord, astfel ca la întîlnirea de la comisie activitatea să sporească în conținutul ei. Recent, ministrul Învățămîntului a intervenit cu o dispoziție care se include într-un program mai amplu de reformă a învățămîntului. Reforma va avea dimensiuni mai mari decît legea. Legea va veni să confirme reforma. Dispoziția ministrului învățămîntului este concepută pe dimensiunea dezbaterilor purtate în Comisia de învățămînt a Parlamentului.

- Care ar fi noutățile acestei dispoziții?

- La ora actuală, Senatul a pornit cu un pas mai devreme îndezbaterea Legii privind acreditarea învățămîntului particular, a învățămîntului superior particular, a acreditării personalului didactic din cinci în cinci ani printr-un act de evaluare. În cadrul universităților, vom avea forme scurte și forme lungi de pregătire, vom avea învățămînt prelungit după licență, de 1-2 ani. Vom avea o diplomă corespunzătoare care ar echivala ceea ce străinii numesc "Masters". Membrii comisiei de învățămînt de la Parlament doresc neapărat ca universitatea să aibă prestigiu, pe măsura meritii ei, astfel încît formele de doctorat să fie conduse de profesori universitari, evitîndu-se imixtiunea instituțiilor depinzînd direct de Academie, care ar putea să aibă propriile forme de pregătire a doctoratului. Se propune ca institutele de cercetări ale Academiei să treacă la universitate, întrucît universitățile vor finaliza doctoratele conduse de academicieni și profesori. Avem instituții în care o serie de persoane conduc și pregătesc doctorate, fără să aibă titlul de doctor. Asta ne se mai poate întîmpla. Este aberant. În învățămîntul preuniversitar, bacalaureatul va avea prestigiul pe care l-a avut cîndva. Cine a luat un bacalaureat va trebui să fie o personalitate. Actualul ministru al învățămîntului, Liviu Maior, a așezat în cabinetul lui imaginea lui Spiru Haret, pentru a se inspira din reformele pe care acesta le-a introdus în învățămîntul românesc.

Ovidiu ȘIMONCA

Raportul Parlamentar privind incidentul Vadim Tudor-Aristide Dragomir a fost amînat cu o săptămînă

La începutul ședinței de ieri a Camerei Deputaților, președintele Comisiei juridice de disciplină și imunități, domnul Petru Tănase, a solicitat prelungirea cu o săptămînă a termenului de prezentare a raportului privind cercetarea incidentului petrecut în Parlament la 27 mai între senatorul PRM, Corneliu Vadim Tudor și deputatul Partidului Democrat (FSN), Aristide Dragomir. Avîndu-se în vedere prioritatea analizării și întocmirii Rapoartelor la Proiectele de legi privind reforma justiției, solicitarea Comisiei juridice de disciplină și imunități pentru amînarea prezentării raportului despre incidentul Vadim Tudor - Aristide Dragomir a fost aprobată cu 97 voturi pentru, 49 împotrivă și 43 de abțineri.

Falimentul unităților sanitare e inevitabil

■ Fondurile ce trebuiau alocate prin Ministerul Sănătății n-au fost primite nici pînă acum

Numărul unităților sanitare din București aflate în imposibilitatea de a-și achita facturile de electricitate, gaze sau chiar de a asigura medicamentele și hrana bolnavilor crește îngrijorător, a declarat doctorul Valeriu Socaciu, șeful Direcției Sanitare. Cauza de fond a acestei stări de veritabil faliment al sistemului de asistență sanitară al Capitalei îl constituie faptul că, deși legea bugetului a fost adoptată la întîi aprilie, fondurile ce trebuiau alocate prin Ministerul Sănătății și respectiv Consiliul Local, nu au fost virate pînă acum. **(Mediafax)**

Curtea Supremă de justiție a respins recursul înaintat de inculpatul Pal Cserescney

■ *Acesta a fost unul din cei care l-au agresat pe Mihăilă Cofariu, în martie 1990, la Tîrgu-Mureș*

Curtea Supremă de Justiție Secția penală s-a pronunțat luni, în ședință publică, în recursul declarat de inculpatul Pal Cserescney împotriva sentinței dată de Tribunalul Județean din Tîrgu Mureș prin care a fost condamnat la 10 ani închisoare pentru infracțiunea de tentativă de omor deosebit de grav și ultraj contra ordinii publice.

Pal Cserescney a fost găsit vinovat ca fiind unul dintre cei care l-a agresat pe Mihăilă Cofariu în timpul evenimentelor din luna martie 1990 de la Tîrgu-Mureș.

Instanța a respins recursul

Ieri la București

S-a votat protocolul de funcționare ai Convenției Democratice

Comitetul Executiv al Convenției Democratice s-a întrunit într-o ședință în cursul acestei zile. S-a discutat și votat protocolul de constituire și funcționare al Convenției Democratice. Vechiul protocol a fost îmbunătățit prin introducerea unor prevederi clare cu privire la atribuțiile, alegerea și destituirea președintelui Convenției Democratice. S-au formulat și condițiile în care o formațiune politică poate intra sau ieși din cadrul acestei alianțe politice. Aceste precizări au fost făcute de dl. Corneliu Coposu, președintele PNȚCD. Domnia sa a ținut să sublinieze: "Indiferent de alianțele care sînt făcute de formațiunile politice din Convenția Democratică, aceste fuziuni sau aranjamente preelectorale sau electorale nu afectează cu nimic integritatea Convenției Democratice". **(Mediafax)**

Cursul de schimb valutar

Cursurile de schimb ale principalelor valute valabile pentru astăzi, 8 iunie, sînt următoarele:

1 dolar SUA (USD) - 670.00 lei
1 liră sterlină (GBP) - 1017.73 lei
1 schilling austriac (ATS) - 58,57 lei
1 marcă germană (DEM) - 412,50 lei
1 franc elvețian (CHF) - 458,75 lei
1 franc francez (FF) - 122,35 lei
100 lire italiene (ITL) - 45,27 lei
1 yen japonez (JPY) - 6,24 lei
100 lire turcești - (TRL) - 6,61 lei
1 ECU (XEU) - 804,90 lei
1 DST (XDR) - 954,85 lei

Volumul tranzacțiilor încheiate a fost de 3.143.864,89 $.

Textul interpelării parlamentare adresată ieri Guvernului de deputatul ieșean PNȚ-CD Vasile Lupu

Legea fondului funciar încalcă principiile fundamentale ale Constituției României

După 2 ani de aplicare, Legea fondului funciar s-a dovedit o aberație legislativă, cu consecințe dezastruoase pentru societatea românească. De concepție populistă, cu un vădit scop propagandistic, această lege a fost aplicată în manieră stalinistă, pe ideea luptei de clasă, tocmai în folosul celor direct vinovați de situația actuală a României. Sacrificații au rămas în continuare cei care au purtat războaiele pentru țară, cei din rezistența anticomunistă, cei care au muncit pe nimic zeci de ani în colectiv, cu urmașii lor.

Pe plan național, rezultatul cert și incontestabil al acestei legi a fost înfometarea populației României. Perspectivele unei culturi moderne, în condițiile parcelării terenurilor după interesele primarilor și ale agenților electorali ai puterii, sînt aproape nule.

Sub aspect juridic, legea fondului funciar încalcă principiile fundamentale ale dreptului și este în discordanță cu Constituția României în vigoare.

De exemplu, foștii proprietari de terenuri agricole care au deținut mai mult de 10 hectare, indiferent de numărul familiilor descendente, chiar constituite din țărani sau, mai important, specialiști agricoli, primesc cel mult 10 ha, ajungîndu-se la situația ridicolă de a reveni mai puțin de un hectar de familie la 50 hectare luate prin abuz. De regulă, fruntașii satelor, adevărații agricultori ai României de altă dată, sînt trimiși acționari la I.A.S-uri falimentare, deși, la 1 ianuarie 1990, terenurile lor erau cuprinse în perimetrele fostelor CAP-uri. Iată argumentul primarilor "Voi nu ați dat cerere în colectiv. Erați în închisoare și nu mai aveți pămînt" Paradoxal, cei care nu au dat o palmă de pămînt în colectiv pot primi pînă la 10 hectare de familie, iar cei care cumpără pot dobîndi pînă la 100 hectare. Față de aceste cazuri, de ordinul miilor, art.16, pct.1 din Constituție ("Cetățenii sînt egali în fața legii, fără privilegii și fără discriminări") nu mai are nici o relevanță.

În lăcomia foștilor nomenclaturiști comuniști - potențiali de astăzi, aplicarea Legii fondului funciar a început cu constituirile și nu cu reconstituirile de proprietate. În municipiul Iași, spre exemplu, s-au depus 6.755 de cereri pentru reconstituire și 17 947 de cereri pentru constituire.

Un ultim exemplu și cel mai grav pentru un regim constituțional ni-l oferă refuzul primarilor de a executa miile, dacă nu zecile de mii de hotărîri judecătorești definitive, asupra hotărîrilor comisiilor județene de aplicare a Legii fondului funciar. După ce au fost ținuți 2 ani prin tribunale, risipindu-și și ultimele economii, țăranii privesc buimăciți la hotărîrile judecătorești pe care nu le ia nimeni în considerație. Cu aceasta, conceptul statului de drept își pierde orice suport real.

Pe plan social, conflictele declanșate de aplicarea acestei legi au mers pînă la crime. În mediul rural, autoritatea publică s-a manifestat mai mult împotriva foștilor proprietari decît în sprijinul lor.

Toate acestea fiind evidente, Guvernul și formațiunea politică ce-l susține au manifestat totală indiferență, refuzînd inițiativa legislativă de modificare a Legii fondului funciar, înregistrată încă din luna noiembrie 1992 de către Grupul parlamentar PNȚCD.

Lipsa unei reglementări de modificare a Legii fondului funciar după două sesiuni parlamentare pune în discuție însăși legimitatea acestui parlament.

Noi, PNȚCD, nu vom recunoaște niciodată titlurile de proprietate eliberate în mod abuziv, profitîndu-se de ambiguitățile actualei legi a fondului funciar.

Dumneavoastră, domnule prim ministru Nicolae Văcăroiu, pînă cînd veți gira acest jaf al proprietății țărănești, dobîndite de generații prin trudă, jertfă și sînge?

În atenția tuturor Agenților Economici

S.C."Bursa Moldovei" S.A.

Societatea de Intermedieri Bursiere pentru Moldova aduce la cunoștiință celor interesați că în perioada 30.06-2.07.1993 va avea loc la Iași Conferința cu tema: "Bursa-mecanism de reglare a cererii și ofertei în economia de piață" organizată de:

S.C."Bursa Moldovei" S.A.

în colaborare cu:
Bursa Română de Mărfuri
Prefectura și Consiliul Județean Iași
Camera de Comerț și Industrie Iași
S.C."Adevărul" S.A.București
Institutul Politehnic Iași
Infostart Consult S,R.L. Iași.

Manifestarea își propune să reunească reprezentanți ai tuturor societăților comerciale din Moldova ai camerelor de Comerț și Industrie, ai Fondului Proprietății Private, ai Agenției Române de Dezvoltare și ai organismelor mass-media, în scopul promovării rolului mecanismului burselor cu deblocarea fluxurilor materiale și informaționale din economie.

Vor fi invitați de asemenea reprezentanți comerciali ai ambasadelor precum și personalități din Republica Moldova.

La deschiderea lucrărilor vor participa Dan Gâlea, prefect al județului Iași, și Mircea Filipoiu director general al Bursei Române de Mărfuri.

Cheltuielile vor fi suporate de organizatori

Relații și înscriere pentru participare:

• Bursa Moldovei S.A. - Infostart Consult S.R.L. telefon:127118;
• Camera de Comerț și Industrie;
• Institutul Politehnic Iași: telefon: 140055; fax: 147923

Orașul nostru, orfelinatul vagabonzilor

Zeci de copii fără nici un Dumnezeu colindă zilnic străzile Iașului

• ei nu se dau în lături de la furturi, tîlhării și perversiuni sexuale •

La Centru teritorial de triere a minorilor din Iași sînt adunați copii fără identitate, găsiți de Poliție prin oraș și clasificați drept "vagabonzi". Deși aici sînt aduși copii pînă la vîrsta de 14 ani, mulți dintre ei sînt anchetați de poliție pentru diferite infracțiuni: furt, tîlhărie, prostituție. Marea majoritate a acestor copii o constituie cei ce provin din familii dezorganizate. Vom arăta în continuare cîteva din cazurile aflate în evidența Centrului teritorial de triere a minorilor.

Crețu Gabriel a plecat acum două luni din Brăila "cu tramvaiul" și a ajuns în Iași

• Crețu Gabriel, de 4 ani, după aparențe copil de țigani, spune că a plecat acum 2 luni de acasă "din Brăila, cu tramvaiul", și nu a mai știut să se întoarcă. Nu își cunoaște adresa, iar eforturile Poliției de a-i găsi părinții au fost zadarnice. Curios este faptul că pînă acum părinții nu au reclamat dispariția copilului.

• Neculai Todirenchi, de 15 ani, din Pașcani, se află în cercetarea Poliției, fiind suspectat de tîlhărie. După declarațiile sale, s-a aflat împreună cu 4 băieți mai mari care au atacat într-o noapte doi oameni ce ieșeau din restaurant, deposedîndu-i de 5000 de lei pe care i-au împărțit între ei.

• Gabriel Mărtinaș, de 14 ani, a fost nevoit să plece de acasă (din localitatea Călărași) datorită situației dificile în care se afla. El, împreună cu alți 4 frați mai mici, erau întreținuți de sora lor mai mare. Cînd aceasta nu i-a mai putut îngriji, Gabriel a plecat în lume, ajungînd la Iași, unde a îngrijit porcii unui cetățean din cartierul Nicolina timp de un an de zile, pentru mîncare și gazdă.

• Claudia Iancu, de 9 ani, din Bacău, a fugit de acasă deoarece tatăl său a bătut-o, "călcînd-o în picioare", în momentul cînd i-a cerut bani pentru a vedea un film. Nu este pentru prima oară cînd fuge de acasă, ea fiind binecunoscută polițiștilor T.F. din București, Ploiești și Buzău. Nici ea, nici cei 3 frați ai săi nu au fost vreodată la școală.

• Un caz dificil este cel al fraților Ionuț și Elena Boatcă, în vîrstă de 5 și 6 ani. Aceștia au plecat de acasă, probabil din localitatea Tașca, avînd certificatele de naștere asupra lor, și au ajuns la Iași, unde au fost găsiți de Poliția T.F. în gară. Pînă acum, eforturile depuse de Poliție pentru a-i găsi pe părinți au fost zadarnice. Ambii frați se află într-o situație dificilă, băiatul înțelege greu ce i se spune, și vorbește dificil, sora lui fiind internată în spitalul Socola, deoarece prezenta tulburări psihice.

• Totoloi Anișoara, la cei 15 ani ai săi, nu a fost niciodată la școală. A fost nevoită să plece de acasă deoarece mama sa nu putea să-și întrețină cei 6 copii avuți în prima căsătorie, alături de ceilalți 5 rezultați din cea de-a doua căsătorie. Mult timp a dormit în gara Iași, mîncînd ce-i dădea lumea, o dată pe zi sau la 2 zile. Integrarea ei în societate va fi dificilă, deoarece la vîrsta de 15 ani nu știe încă să scrie sau să citească.

Neculai Todirenchi, un copil vagabond, este cercetat de poliție fiind suspectat de tîlhărie

Cristian DUNAR

Salariații din comerț se tem că nu se vor alege cu nimic în urma procesului de privatizare

• există posibilitatea ca toate acțiunile societăților comerciale să fie cumpărate de cei care oferă pe loc bani gheață •

În data de 26 mai 1993 a avut loc la București o întîlnire între directorii și liderii sindicatelor din societățile comerciale cu capital de stat din comerț și reprezentanți ai Ministerului Comerțului, Agenția Națională pentru Privatizare, Fondul Proprietății Private și Fondul Proprietății de Stat. Principalele subiecte discutate s-au referit la stadiul procesului de privatizare și problemele apărute în desfășurarea acestui produs. Blocarea actuală a programului de privatizare este generată și de aplicarea hotărîrii guvernamentale referitoare la reevaluarea capitalului social al firmelor cu capital de stat care a ajuns în acest fel la valori foarte mari. În plus, se observă o stare generală de spirit defavorabilă acestui proces, în special în domeniul comerțului, populația privind cu suspiciune acțiunea. În vederea rezolvării acestor probleme, senatorul PUNR, Viorel Sălăgean a anunțat că în Senatul României va fi discutată în procedură de urgență o lege care să permită plata acțiunilor de către salariați în timp de 5 ani, cu o dobîndă anuală de maxim 10 %. Tot pentru încurajarea procesului de privatizare se va legifera faptul că 2/3 din valoarea acțiunilor să fie plătite cu carnete de certificate de proprietate. Problema care se pune totuși la ora actuală se referă la valoarea deosebit de ridicată a unei acțiuni ce va fi oferită salariaților firmei ce urmează a se privatiza. În acest caz există posibilitatea ca activele respective să fie vîndute celui care oferă plata pe loc cu bani gheață, fără a fi luată în calcul și opinia sindicatului. Referitor la acest aspect vicepreședintele Alianței Sindicale "Moldavia" Alexandru Eftene ne-a făcut următoarea declarație: "Susținem metoda de privatizare MEBO în care salariaților să li se acorde facilități prioritare în ceea ce privește vînzarea activelor și acțiunilor, acordarea de credite pe termen lung fără dobîndă sau cu dobîndă foarte redusă, cu explicația că aceste valori au fost create chiar de cei care acum sînt puși să le răscumpere. Felul în care reprezentantul FPS-ului a pus problema, că va vinde oricui are bani, este de natură să creeze serioase prejudicii privatizării și tensiuni între lucrătorii din comerț. Nu acceptăm acest ton de comandă deoarece bunurile ne aparțin de fapt."

Alin TOCAN

Cu o lună înainte de a se însura

Inginerul Mihai Turcu a fost bătut și jefuit în parcul Copu

• ajuns acasă, logodnica sa i-a reproșat că nu s-a purtat vitejește •

Duminică, 6 iunie, în jurul orelor 18,00, cu numai o lună înainte de căsătorie, Mihai Turcu, de profesie inginer, a fost victima unei agresiuni cu scop de jaf. Tînărul, locatar al unuia din apartamentele cartierului Copou, intenționa să traverseze parcul Copou pentru a ajunge la stația de tramvai. Ajuns pe una din aleile ceva mai lăturalnice ale parcului, tînărul inginer s-a trezit față în față cu doi indivizi. Prima lovitură, primită în plex, a fost atît de rapidă și de puternică încît Mihai nu a mai putut schița nici un gest. Au urmat alți pumni și, "spre rușinea mea, am leșinat" - ne-a declarat Mihai Turcu cu o grimasă care se dorea a fi zîmbet. După aproximativ un sfert de oră, timp în care nimeni nu l-a ajutat să se ridice, Mihai Turcu a constatat că sacoșa în care avea o pereche de pantofi cumpărați cu o zi înainte pentru apropiata nuntă dispăruse. Cum, de asemenea, dispăruse și ceasul de la mînă, primit de la logodnica sa, Iulia. În schimb, cei doi i-au "lăsat" o mulțime de semne pe față și pe corp. Supărarea cea mare a lui Mihai este că, odată ajuns acasă, logodnica în loc să fie alertată de ceea ce i s-a întîmplat, l-a acuzat că nu s-a purtat bărbătește. Viitoarea doamnă Turcu consideră că Mihai ar fi putut să dea și el măcar un pumn agresorilor și nu să vină bătut măr acasă.

Cu toată supărarea sa, Mihai Turcu a găsit totuși o consolare. El este convins că nici unul din cei doi bătăuși nu va putea purta perechea de pantofi deoarece pantoful stîng este mai mare cu jumătate de număr decît cel drept.

De altfel, motivul pentru care plecase duminică de acasă fusese tocmai schimbarea pantofului cu pricina.

Mihaela CĂNĂNĂU

Președinții consiliilor județene vor formula proiectul Legii Finanțelor locale

În perioada 3-5 iunie a.c., președinții și secretarii Consiliilor Județene din țară s-au întîlnit la Cluj, acțiunea fiind organizată de Asociația Președinților Consiliilor Județene din România după o pregătire care a durat 3 luni. De fapt, această întîlnire a avut un caracter mai larg, întrucît au participat și 15 prefecți și cîțiva primari.

Practic, scopul principal al acestei întruniri, la care au participat și dl. Ion Amihăiesei și dl. Ion Serbina, președintele și, respectiv, secretarul C.J. Iași, a fost modul în care s-ar putea opera asupra Legii nr.69/91 a Administrației Publice Locale pentru încadrarea acesteia în prevederile constituționale. Așa cum a precizat dl. Ion Serbina, "această lege nu acoperă cele trei principii de bază: autonomia, descentralizarea și legalitatea".

După numeroase discuții, s-a ajuns, de comun acord, la ideea necesității trecerii de urgență prin Parlament a unei legi privind patrimoniul public și național și formularea unui proiect de lege a finanțelor locale. Acesta din urmă va trebui să devină operațional pînă cel mai tîrziu la începutul anului următor.

După cum a apreciat dl. Ion Amihăiesei, pericolul vine din partea inexistenței unei legi care să protejeze obiectivele din patrimoniul național împotriva preluării acestora de către diverse societăți comerciale, private, ca efect al Legii nr.15/1991.

De asemenea, s-a ridicat problema bugetului pentru sănătate (care trebuie asigurat, cu excepția salariilor și medicamentelor, din bugetul local), precum și cea a finalizării blocurilor de locuințe începute pînă în 1989. Acestea vor trebui terminate cu fonduri pentru investiții preluate din fondul de asigurări sociale, cu fonduri din bugetele regiilor autonome și, în ultimă instanță, prin credite bancare la dobînda zilei.

În urma acestei întîlniri la care au participat și primul ministru Nicolae Văcăroiu, reprezentanți ai diverselor ministere din Guvernul României, precum și, în ultima zi, președintele Ion Iliescu, s-a hotărît ca, lunar, să aibă loc la Guvern întîlniri de perfecționare a președinților Consiliilor Județene.

Eduard CALOTĂ

Starea Palatului Culturii este critică

Complexul Național Muzeal "Moldova" Iași a solicitat Direcției de Urbanism și Amenajarea Teritoriului din cadrul Consiliului Județean Iași formarea unei comisii de specialiști pentru a analiza starea structurii Palatului Culturii. Acestei solicitări i se va da curs, probabil, de urgență întrucît deja au apărut fisuri mari în zidăria palatului, existînd pericolul ca întreg colțul palatului dinspre Teatrul de Vară să se surpe.

E. CALOTĂ

COMUNICAT

Toți cei propuși a face parte din conducerea asociației Frăția Ortodoxă sînt convocați pentru astăzi, marți 8 iunie 1993, orele 17,00, la biserica Bărboi pentru constituirea Comitetului director.

Totdată, urmează a se decide reapariția revistei "Cuvînt și suflet" ca organ al asociației.

Buletinul șomajului

• Centrul de calificare și plasare a forței de muncă FEG -Iași •

Centrul, este situat în strada Cuza Vodă nr.1, (fostul ADAS) și este condus de domna Virginia Stanciu, profesor - gradul I. Firma FEG asigură cursuri de calificare în următoarele domenii: coafură, frizerie, cosmetică, ospătar- barman, cofetar- patiser, bucătar, măcelor, vînzător recepționier-hotel, ghid, croitorie, contabilitate, stenodactilografie, secretariat, marketing, management, tîmplari, mecanici -auto, sudori electrici, cizmari și fotografi. Cursurile au o durată între 3 și 6 luni, iar taxele percepute sînt între 4 și 8 mii lei lunar. Cele mai căutate sînt cursurile de contabilitate asigurate de profesori de la Camera de Muncă, mecanici-auto (cu practică la service-auto particulare și de stat), frizerie - coafură și vînzători. Aceștia din urmă au posibilitatea de a practica viitoarea meserie la diferite restaurante din Iași.

De asemenea, sînt organizate cursuri intensive de limbi străine (germană, engleză, franceză, italiană).

Actele necesare pentru înscriere sînt:
- buletin de identitate;
- cerere-tip (de la sediu firmei FEG)
- taxa de înscriere pe o lună.

Sorin SIMION

Procuratura ar trebui să se sesizeze

Un cetățean vinde același teren la două persoane diferite

• primul cumpărător s-a trezit după 10 ani că actul încheiat cu proprietarul nu mai este valabil •

Doamna Maria Mossang din Iași, pensionară, este victima unei nedreptăți rar întîlnite. Cu aproape 10 ani în urmă, în baza unui act sub semnătura privată, denumit "convenție", familia Mossang a devenit proprietara unui teren în suprafață de 400 metri pătrați, contra sumei de 16000 lei. Terenul s-a aflat pînă atunci în proprietatea soților Afilipoaiei care au decis să-l vîndă familiei Mossang. Actul de vînzare-cumpărare a fost semnat de ambele părți, specificîndu-se că în cazul în care vînzătorii vor solicita prin instanță anularea respectivei convenții, sînt obligați să restituie familiei Mossang contravaloarea a 16 grame aur a 24 karate, în lei. În perioada scursă de atunci, soții Mossang au făcut diferite amenajări pe acest teren: au construit o baracă cu autorizația Primăriei, au împrejmuit terenul cu un gard de sîrmă, precum și alte investiții destinate creșterii unor păsări de rasă.

În toamna anului 1991, familia Afilipoaiei, ignorînd convenția semnată anterior, a încheiat un contract de vînzare-cumpărare în formă autentică cu o altă familie (Băieșu), din care rezultă că terenul a fost înstrăinat acestei familii. Domnul Dumitru Lăbușcă, avocatul doamnei Mossang, ne-a declarat că în acest act se menționează că terenul este lipsit de orice sarcini, ceea ce nu este adevărat, avîndu-se în vedere amenajările făcute de familia Mossang de-a lungul anilor.

Toate încercările doamnei Mossang de a i se face dreptate au fost sortite eșecului. Chiar dacă Prefectura a emis o hotărîre semnată de domnul prefect Dan Gălea, prin care i se recunoștea dreptul de proprietate pentru acea suprafață de teren, Judecătoria Iași a hotărît, în mod surprinzător, că prin convenția încheiată în anul 1983, familia Mossang nu a dobîndit nici un drept asupra pămîntului. A fost respinsă de asemenea cererea de a se face o acțiune în constatare, conform articolului 111 Cod Procedură Penală. Instanța s-a rezumat în a constata că decretul 144/1958 a fost abrogat și deci instrumentul-procedural al autentificării actului sub semnătură privată este inoperant.

În aceste condiții, cu toate că nedreptatea făcută doamnei Mossang este clară ca lumina zilei, Tribunalul Județean Iași urmează să emită o decizie de evacuare a terenului pe care dumneaei l-a deținut timp de 10 ani. Și asta fără măcar să oblige familia Afilipoaiei să respecte clauzele menționate în convenție.

Sorin SIMON

În afara legii

• Poliția Economică a confiscat de la un basarabean 1.078.000 ruble

Duminică, 6 iunie 1993, ofițerii de poliție din cadrul biroului economic, acționînd pentru combaterea comerțului ilicit, au confiscat bunuri în valoare de 170.000 lei, 107.000 lei bani lichizi precum și 1.078.000 ruble.

Întreaga sumă de ruble a fost confiscată de la un singur cetățean, IURI VARAVIU (30 de ani) din Rîbnița - Republica Moldova, care încerca să le schimbe contra lei.

• Un taximetrist particular a fost tîlhărit de 3 indivizi

Vasile Robert Capră (22 de ani), taximetrist la firma "ROMYUG" a reclamat că în noaptea de 5 spre 6 iunie 1993, în jurul orei 1.10 a fost tîlhărit de trei indivizi pe care-i transporta cu mașina.

Cei trei l-au solicitat pe șofer să meargă la restaurantul-motel "Aroma Viilor" din Copou. La 500 de metri de Școala Normală "Vasile Lupu" de pe Aleea M. Sadoveanu a fost lovit și deposedat de 24.000 lei, bani proveniți din încasări. Poliția întreprinde cercetări pentru identificarea tîlharilor.

• A fost descoperit un basarabean care a trecut rîul Prut înot

Un cetățean din Republica Moldova care a declarat că se numește Teodor Dimitrie Codreanu (57 de ani) din Telenia, raionul Bălți, a trecut Prutul înot în dreptul localității Lunca Prutului, comuna Trifești. Basarabeanul nu avea acte asupra sa și nu a declarat pentru ce a trecut rîul înot.

• Polițist condamnat pentru luare de mită

În urmă cu cîtva timp, publicam în paginile cotidianului "Monitorul" cazul sergentului major de poliție Constantin Negrei, agent de circulație, care, în timpul serviciului, a pretins și a luat mită. Trimis în judecată pentru această infracțiune, Tribunalul Militar Iași l-a condamnat la 3 ani jumătate închisoare, fiind trecut în rezervă. Procuratura Militară Iași, considerînd că pedeapsa este mică (pentru asemenea infracțiune pedepsele sînt de la 3 la 12 ani), a declarat recurs, pe motiv de netemeinicie, arătînd totodată că inculpatul nu a fost degradat militar, așa cum prevăd regulamentele și Codul Penal.

Septimiu SĂRĂȚEANU

În timp ce se afla în post, la o unitate militară din Suceava

Un soldat și-a împușcat din joacă doi colegi

• aceștia au refuzat să ceară trimiterea acestuia în judecată pentru vătămare corporală gravă •

În cursul zilei de ieri, Procuratura Militară Iași a trimis în judecată trei militari în termen de la Unitatea Militară Ilișești-Suceava, toți trei fiind acuzați de încălcare de consemn, prevăzut de art.33 - Codul Penal. Soldații Petru Bacrău, Ciobanu Florin și Adam Bordeianu, au părăsit posturile de santinelă de la un depozit de muniții și dintr-o imprudență, doi dintre ei au fost împușcați de al treilea.

În seara zilei de 11 mai, soldații Florin Ciobanu, Petru Bacrău și Adam Bordeianu au intrat în postul de santinelă și în serviciul de pază și patrulare la unitatea respectivă. După 30 de minute de la intrarea în schimb, Florin Ciobanu și Petru Bacrău au părăsit zona de patrulare ieșind prin gardul de sîrmă al unității, și s-au îndreptat spre postul de santinelă al lui Adam Bordeianu. Acesta din urmă, contrar regulamentelor militare, avea în post un aparat de radio la care asculta muzică. După ce au discutat cîteva momente, cei trei soldați au fost de acord să inițieze o întrecere: care dintre ei armează și dezarmează pistolul-mitralieră mai rapid scoțînd mai multe cartușe din încărcător.

În timp ce-și aduna cartușele, Florin Ciobanu, a observat că pistolul-mitralieră nu era asigurat. Pentru a asigura arma, fără să știe că are cartuș pe țeavă, a apăsat pe trăgaci, împușcîndu-l pe soldatul Bacrău în umăr și piciorul drept, iar pe soldatul Bordeianu în șoldul drept. În urma acestui incident, Adam Bordeianu a necesitat 40-45 zile îngrijiri medicale, iar soldatul Bacrău 17-18 zile. Medicul legist a constatat că leziunile produse de glonț nu le-au pus viața în pericol.

Procuratura Militară Iași, constatînd că s-au încălcat consemnul postului de santinelă în serviciul de pază și patrulare și regulamentele militare, a dispus trimiterea celor trei militari în judecată, pentru "încălcare de consemn" pentru care se prevede o pedeapsă de la 1 la 5 ani închisoare. Avînd în vedere că cei trei soldați își satisfăceau stagiul militar, există posibilitatea (în cazul în care vor fi găsiți vinovați și de instanță) să ispășească pedeapsa într-un batalion disciplinar.

Septimiu SĂRĂȚEANU

Procurorii vor fi specializați în anchetarea cazurilor de corupție

În perioada 7-9 iunie are loc la Procuratura Generală a României o convocare a procurorilor de la Procuraturile locale, județene și militare din țară în vederea specializării în anchetarea cazurilor de corupție. Această măsură este considerată binevenită de către juriști, în ideea combaterii eficiente a fenomenului de corupție din țara noastră. Procurorii care participă la această convocare se vor specializa definitiv numai în anchetarea cazurilor de corupție. În numerele viitoare vom reveni cu precizări referitoare la această acțiune, a Procuraturii Generale a României.

S.S.

Șos. Iași-Ungheni Km.4, tel.147813; 172610
S.C PANDORA S.R.L.
comercializează:
1. PRODUSE JAPONEZE (SATO, SONY)
• MAȘINĂ DE ETICHETAT PREȚURI DE PRODUSE - 45.100 lei/buc.
• ROLE ETICHETE - 775 lei/buc. (conține 1500 etichete)
2. PRODUSE CANADIENE (KAO-DIDAK, IBM, BULL) CU TERMEN DE FOLOSIRE 20 ANI
• DISCHETE DE 4 TIPURI CU PREȚURI ÎNTRE 1.000 și 2.000 lei/buc., caracteristici:
- 3,50"-MF 2DD-Bytes 1,0 MB
- 5,25"-MD 2HD-Bytes 1,6 MB
- 3,50"-MF 2HD-RAINBOW, Bytes 2,0 MB
- 5,25"-MD 2HD-RAINBOW, Bytes 360 K

Partidul Socialist din Spania obține a patra victorie consecutivă în alegeri

■ Partidul Popular a obținut cu 18 locuri mai puțin decît socialiștii conduși de Felipe Gonzales

Partidul Muncitoresc Spaniol (PSMS), ajuns la putere în 1982, a cîștigat pentru a patra oară consecutiv alegerile legislative, devansînd cu 18 locuri adversarul său de dreapta, Partidul Popular (PP), conform cifrelor oficiale definitive (99,99% din voturi numărate), informează France Presse și Reuter. Deși au pierdut majoritatea absolută în Congresul deputaților, socialiștii au obținut 159 (38,68%) de locuri față de cele 141 (34,82%) ale PP. Gradul de participare la scrutin a fost 77,28%, față de 60,08% la alegerile trecute, în 1989. În alegerile din 1982, 1986, și 1989 PSMS obținuse majoritatea absolută. Restul locurilor din parlament au fost împărțite astfel:

Izquierda Unida -18, CIU (naționaliștii catalani) - 17, PNV (naționaliștii basci) - 5, o coaliție din Canaria - 4 și separatiștii basci - 2 locuri.

■ Partidul Socialist cîștigă și alegerile pentru Senat

Partidul Socialist Muncitoresc (PSMS) a obținut, în urma alegerilor legislative de duminică, 96 de locuri în Senat. Partidul Popular (PP) conservator a obținut 93 de mandate. Rezultatele de față se bazează pe numărarea a 99,80% din voturile exprimate. Rezultatele oficiale ale repartizării mandatelor în Senat sînt :

PSMS - 96
PP - 93
Convergencia Y Unio (naționaliștii catalani) - 10
Coaliția Canariană - 5
PNV (naționaliștii basci) - 3
Herri Batasuna (separatiștii basci) - 1

Alți 40 de senatori urmează a fi desemnați de către parlamentele regionale, informează France Press. La ultimile alegeri cele din 1989, socialiștii obținuseră 108 din cele 254 de mandate de senator.

■ Peseta devine mai stabilă după victoria socialiștilor

„Peseta s-a redresat ieri dimineață, pe piețele de schimb valutar la 70,75 pesetas pentru o marcă germană, față de 78,05 cît era vineri seara. Aceasta se datorează victoriei Partidului Socialist (PSMS) al lui Felipe Gonzales, după alegerile legislative de duminică. "Peseta trebuie să rămînă în jurul valorii de 77 pentru o marcă germană pînă cînd guvernul spaniol va reduce ratele dobînzilor", este de părere Adrian Schmidt, economist la Chace Manhattan Bank citat de FRANCE PRESSE.

Trei sute de chinezi au vrut să imigreze ilegal în SUA

■ *13 dintre ei au fost spitalizați în stare gravă*

Un cargou cu 300 de chinezi a eșuat duminică dimineața, în apropiere de Peninsula Rackaway, situată la intrarea în portul New York, au anunțat autoritățile locale, citate de agenția France Presse. Ei încercau să pătrundă clandestin în Statele Unite. Circa 100 de pasageri ai navei naufragiate au ajuns în portul american, înotînd. 13 dintre ai au fost spitalizați, unii în stare gravă. Mai multe nave ale poliției americane de coastă acționează pentru salvarea celorlalți naufragiați.

Serviciile americane de imigrare constată o recrudescență a imigrărilor ilegale de chinezi în Statele Unite. Aceste imigrări sînt organizate de bande ai căror membri îi estorchează pe naivii care vor să ajungă în SUA. Pentru trecerea unei persoane se încasează suma de 20.000 pînă la 35.000 de dolari. Numai la începutul anului; poliția americană a prins peste 1800 de chinezi care pătrunseseră clandestin pe teritoriul SUA.

SUA se teme de un conflict nuclear ruso-ucrainean

Ucraina va renunța la armele sale nucleare

■ a declarat președintele țării, Leonid Kravciuk

Administrația Clinton, temîndu-se de o confruntare între Rusia și Ucraina pentru supremație nucleară, crede că trebuie să acționeze ferm ca mediator, a relatat duminică ziarul "Washington Post". Îngrijorarea americanilor a fost sporită de unele semne că Ucraina intenționează să preia controlul asupra a peste 1800 focoase nucleare aflate pe teritoriul său. Oficialitățile de la Casa Albă sînt preocupate de afirmațiile premierului Leonid Kucima, conform cărora Ucraina tinde să devină o putere nucleară independentă, în loc să își respecte angajamentele anterioare de dezarmare nucleară. Pentru aplanarea acestor potențiale conflicte, secretarul de stat pentru apărare Les Aspin s-a întîlnit în aceste zile cu reprezentanți ai armatei ruse și ucrainene, încercînd să dea asigurări de securitate nespecifice în schimbul bunăvoinței părților de a promova dezarmarea, mai notează ziarul menționat, citat de Reuter. **(Mediafax)**

Ultima oră

Tratatul de dezarmare nucleară START I va fi ratificat în actuala sesiune a Parlamentului Ucrainei, a declarat ieri președintele Ucrainei, Leonid Kravciuk, înaintea întrevederii sale cu ministrul american al Apărării, Les Aspin, aflat în vizită la Kiev.

Arabii s-au declarat de acord să negocieze cu Israelul

■ Convorbirile vor începe la 15 iunie la Washington

Părțile arabe implicate în negocierile bilaterale de pace cu Israelul au anunțat că acceptă să participe la cea de-a zecea rundă a convorbirilor, care va începe la 15 iunie, la Washington - transmit agențiile Reuter și France Presse, care citează un comunicat oficial.

La încheierea reuniunii de la Amman, Siria, Libanul, Iordania și palestinienii, precum și Egiptul, prima țară arabă care a încheiat un tratat de pace cu Israelul, au decis, în context, "să-și intesifice contactele cu cei doi organizatori" ai procesului de pace - Statele Unite și Rusia -, în vederea intervenției serioase a acestora "pentru realizarea unor progrese concrete la negocieri". Decizia respectivă este consemnată în comunicatul final al reuniunii din capitala iordaniană, citat de AFP și Reuter

Yasser Arafat, liderul Organizației pentru Eliberarea Palestinei, are de ce să fie satisfăcut: contactele arabo-israeliene vor fi reluate la 15 iunie.

Sîrbii din Croația și Bosnia vor să se unească într-un singur stat

Voința sîrbilor din Croația și celor din Bosnia de a se uni într-un singur stat constituie "răspunsul direct" la planul de pace Vance-Owen, a apreciat șeful "parlamentului" autoproclamat al sîrbilor din Bosnia, Momcilo Krajisnik, citat de agenția Srna, reluată de AFP.

După cum transmite agenția France Presse, hotărîrea sîrbilor din Kraina de a organiza un referendum privind unificarea teritoriilor sub control sîrb din Croația, formînd "Republica Sîrbă a Krainei" și în Bosnia, numite "Republica Sîrbă", constituie, a apreciat Krajisnik, "dovada că numai poporul sîrb își va hotărî destinul".

Autoritățile chineze sînt acuzate de activitate nucleară în Tibet

■ *S-au găsit, în urma testelor nucleare, semne ale radioactivității cu efecte periculoase asupra oamenilor și animalelor*

Guvernul tibetan în exil, într-un raport publicat la Londra, a acuzat din nou China că desfășoară în nordul Tibetului, activități de producere a armamentului nuclear de primă importanță, relatează REUTER.

Guvernul de la Unassa afirmă că "o importantă bază de concepție și cercetare în domeniul armamentului", cunoscută sub numele de "A Noua Academie" este situată la Drrashu în provincia Arnada din nord-estul Tibetului. Autoritățile de la Beijing au dezmințit, în aprilie, acuzațiile similare ale organizației americane "Campania internațională pentru Tibet", bazate pe declarațiile cerute unor experți chinezi în problemele nucleare. Raportul exprimă neliniștea față de "efectele periculoase asupra oamenilor și animalelor ale testelor nucleare, ale exploatării minelor de uraniu și ale depozitării deșeurilor radioactive, în diferite zone ale Tibetului".

Robert de Niro primește o femeie cadou din partea Mafiei

■ chestia s-a întîmplat în ultimul film în care joacă

Un polițist nervos dar timid, puțin laș, are curajul să reziste unei teribile încurcături doar pentru ca iubita să nu-i scape printre degete. Noul chip al lui Robert de Niro, în "MAD DOG AND GLORY", gliseză frenetic între furia diabolică și frica maladivă. Regizorul John Mac Naughtan i-a oferit personajului principal din film, Wayne Debie (de Niro) un mic cadou din parea Mafiei. Ea se numește Uma Thurmann, este frumoasă ca o bomboană fondantă și îi este împrumutată lui de Niro pentru o săptămînă. După care firește că polițistul, un amestec bine galvanizat între Philip Marlowe și Columbo, încearcă disperat să o regăsească. Nu este deloc întîmplător că rolul lui de Niro din acest film se leagă frapant cu multiplele lui intruchipări din filmele lui Martin Scorsese. Regizorul John Mac Naughton realizează cu puțin timp înainte în "Henry, a portrait of a serial Killer" (Henry, portretul unui asasin), povestea unui psihopat.

Un diplomat egiptean a încercat să scoată din Sri-Lanka 153 de lingouri de aur

■ Metalul prețios se afla ascuns într-o deschizătoare falsă a geamantanului

Autoritățile vamale de pe aeroportul din capitala srilankeză Colombo au descoperit pe un diplomat egiptean care încerca să scoată ilegal în exterior o cantitate de 153 lingouri de aur. Valoarea acestora sa ridică la 10,5 milioane rupii (echivalent cu circa 219.000 dolari). Metalul prețios se afla ascuns în laterala falsă a unui geamantan și a fost confiscat în totalitate. Diplomatul va fi, probabil, expulzat, dacă nu se dovedesc alte legături cu scop de trafic, care se condamnă după alte norme - relatează agenția Reuter.

Președintele polonez Walesa își atacă foștii colegi din sindicatul "Solidaritatea"

■ *El i-a prevenit că nu se va lăsa intimidat*

Președintele Walesa și-a început campania electorală în vederea alegerilor legislative anticipate ce urmează a avea loc pe 19 septembrie, informează Reuter. Într-un discurs rostit în orașul său natal, Gdansk, președintele a lansat atacuri dure la adresa oponenților săi, prevenindu-i că nu se va lăsa intimidat. El a declarat că recentele manifestații de stradă cu caracter anti-prezidențial precum și anunțata grevă generală organizată de sindicatul "Solidaritatea" sînt "un drum sigur spre Iugoslavia". Într-o alocuțiune televizată, Walesa a arătat că intenționează să formeze un bloc apartinic de orientare pro-reformistă, la a cărui organizare va contribui, dar la ale cărui acțiuni nu va participa efectiv. Vinerea trecută, grupuri de dreapta au organizat un marș de protest asupra palatului prezidențial, care a culminat cu ciocniri între manifestanți și poliție. **(Mediafax)**

În Congo

Trei persoane au murit în urma unui schimb de focuri în ziua alegerilor

Trei persoane, printre care și adjunctul ministrului de Interne, au fost ucise în urma unui schimb de focuri survenit în timpul nopții de duminică spre luni, la doar cîteva ore de la închiderea celui de-al doilea tur de scrutin în alegerile legislative, a anunțat, la Brazzaville, Francois Ayayen, ministrul de interne congolez. Conform comunicatului oficial, incidentul a survenit în momentul în care adjunctul se îndrepta spre postul național de radio pentru a anunța interzicerea circulației mașinilor fără permis de liberă trecere. Gabriel Moukaki, unul dintre membri opoziției a declarat, însă că adjunctul ar fi deschis primul focul ucigînd un prieten al ministrului Comerțului și rănind grav pe soția acestuia. În incidentul desfășurat în fața locuinței ministrului, adjunctul ar fi fost la rîndul său ucis, informează France-Presse. Conform REUTER, comandouri ale opoziției ar fi atacat duminică cu arme de foc trei secții de votare. Opoziția a făcut apel la populație să boicoteze alegerile, estimînd că rezultatele primului tur de scrutin au fost grosolan falsificate. Congo a fost considerat pînă în prezent un model al noilor democrații africane.

Un hotel se scufundă în mare

Un hotel din stațiunea Scarborough, situată pe coasta de nord-est a Angliei, s-a scufundat ușor în mare în urma unei alunecări de teren. Alunecarea a început vineri și a continuat și ieri, cînd restaurantul hotelului a ajuns deasupra falezei, cu pereții înclinați într-un unghi imposibil. În ciuda măsurilor de securitate, sute de turiști s-au strîns pe faleză și pe plajele învecinate pentru a prinde momentul cînd hotelul va bascula definitiv în mare. **(Reuter)**

Prințul japonez Naruhito e mic și nedorit de fete

Prințul moștenitor al Japoniei, Naruhito, măsoară 1 metru și 63 de centimetri, cu un centimetru mai puțin decît viitoarea sa soție. Un recent sondaj de opinie arată că tinerele japoneze nu par foarte atrase de augusta persoană și că preferă băieții mai înalți, cu un aspect modern. Două treimi dintre junele intervievate au răspuns fără ezitare că n-ar fi spus un da hotărît dacă ar fi avut o carieră atît de promițătoare precum cea a viitoarei soții imperiale, Masako Onada. **(Reuter)**

Evitînd preluarea puterii de către armată

Congresul Guatemalei a desemnat un nou președinte al țării

■ El este Ramiro de Leon Carpio, un jurist de 51 ani

Sîmbătă seara, tîrziu, parlamentul Guatemalei a ales un nou președinte al țării, care îl va înlocui pe Jorge Serrano, fugit din țară după lovitura de stat eșuată din 21 mai a.c. Noul președinte este Ramiro de Leon Carpio, un jurist în vîrstă de 51 de ani, care pînă acum fusese președintele "Comitetului pentru supravegherea-respectarea drepturilor omului", funcție în care se ilustrase ca unul din cei mai îndîrjiți luptători pentru încetarea abuzurilor și atrocităților în Guatemala. El se opusese, din prima zi, loviturii de stat încercate de Jorge Serrano și trebuie să se ascundă deoarece acesta ordonase poliției să-l aresteze. După cum apreciază agenția REUTER, Ramiro de Leon Carpio, avea o misiune dificilă deoarece este cunoscut că nutrește multă antipatie față de armată, care s-a aflat la originea tuturor încălcărilor grosolane ale drepturilor omului în Guatemala. El a făcut, totuși, un gest de reconciliere declarînd, imediat după învestire, că în cursul ultimelor evenimente comportarea armatei a fost corectă, ea lăsînd instituțiile constituționale să-și îndeplinească atribuțiile. Evenimentul a fost salutat de SUA, Canada și țări din America Latină.

Grupul Școlar "Mihail Sturdza"
Str. Mihail Sturdza nr. 2
Tel. 136208; 130350

LICEUL INDUSTRIAL NR. 1 IAȘI (Construcții mașini)

PLAN DE ȘCOLARIZARE
pentru anul școlar 1993-1994

LICEU: ●CURSURI DE ZI - clasa a IX-a
Profil real - matematică-fizică: - 1 clasă (30 elevi)
Profil umanist-filologie: - 1 clasă (30 elevi)
Profil industrial: - lăcătuș construcții mașini: - 2 clase (60 elevi)
- mecanic montator, întreținere, reparații construcții de mașini: - 1 clasă (30 elevi)
- mecanic motoare termice: - 1 clasă (30 elevi)
- prelucrător prin așchiere:
- electromecanic auto: - 1 clasă (30 elevi)
●CURSURI SERALE - clasa a XI-a Profil industrial - 1 clasă (30 elevi)

ȘCOALĂ PROFESIONALĂ - anul I (absolvenți a 8 clase)
Profil industrial la meseriile:
- lăcătuș construcții mecanice și utilaj tehnologic: - 2 clase (60 elevi)
- strungar: - 2 clase (60 elevi)
- frezor, rabotor, mortezor: - 2 clase (60 elevi)
- electrician întreținere și reparații echipamente electrice: - 1 clasă (30 elevi)
- tinichigiu-vopsitor auto: - 1 clasă (30 elevi)

ÎNSCRIERI: 21-30 IUNIE 1993
LUCRĂRI SCRISE: Limba și literatura română - 5 iulie 1993
Matematica - 7 iulie 1993
SE PRIMESC CANDIDAȚI DIN TOATE JUDEȚELE.

FRAROM IAȘI S.R.L. vă oferă

Magazinele **FRAROM UNIVERSAL** din Bd. Independenței 11-13 și Alexandru cel Bun bl. H6

pentru prima dată în Iași aparatura electrocasnică -SEVERIN-KANSAI- -KAMASONIC-MAGTON etc-
10 tipuri cafetiere, prăjtoare pîine, grătare, friteuse, storcătoare fructe, mixere, rîșnițe cafea, uscătoare păr, căști coafor, droturi, saune faciale, mașini tuns etc.

ACUMULATORI AUTO
88 Ah; 100 Ah; 105 Ah; 180 Ah;
Garanție 6 luni

Renumitele televizoare CROWN - JAPAN
Tub kinescop Goldstar; piese Thosiba-Mitsubishi; telecomandă infraroșu; 44 programe pal-secam; sleep timer 120 minute; oprire automată-l. semnal; afișaj comenzi ecran; diagonala 51 cm.
Garanție 6 luni în Iașie
Preț - 238.000 lei
VINDEM ȘI EN GROS ÎN CANTITĂȚI MAI MARI DE 20 BUCĂȚI

COVOARE ȘI CARPETE
IMPORT BASARABIA
covoare: 3x4; 2,5x3,5, 2x3; 1,7x2,5
carpete: 1,5x0,55

Magazinele noastre sînt deschise zilnic între orele 10 - 18.
☎ 112122, 112180
Vă așteptăm!

CAFEAUA DE DIMINEAȚĂ

Lumea confluențelor - imagine și comunicare

Aurel LEON

Paradoxal, ne parvin încercări de comunicare - fie și în limbaj plastic - adică în cel mai primar alfabet - de la un mediu considerat un fel de... țară a nimănui, ceva situat dincolo de așa numita logică omenească Or, după afirmația lui Marshall McLuhan, mediul este mesajul, adică demonstrația aceasta din sala "Victoria" care s-ar vrea expoziție, de fapt un experiment, intitulată "Lumea confluențelor", e o ambasadoare a mediului de la secția Pădureni a Spitalului de Psihiatrie Socola Iași. Întîmplarea face ca secția să fie vecină taberei de sculptură Scînteia a U.A.P. Iași, deci ar trebui să intervină și o chemare a mediului. Nu e cazul, deoarece semnalele vin de la o lume închisă în preocupările ei. Deci, în acest caz, principiul lui Marshall McLuhan nu operează asupra mediului geografico-sentimental ci e vorba de mediul considerat "conținut", adică acea lume abstractă în care se mișcă și respiră senzorii. Nu la nivelul ideilor și al conceptului concomitent se fixează obsesia modelului, ci la memoria care ignoră timpul și spațiul. În privința aceasta leitmotivele invocate sînt fără vîrstă și variază doar ca intensitate senzorială. Sînt comunicări inconștiente aparent, ele venind din penumbre și obsesii. Într-un veac, cum presupune Heidegger, străbătut de fascinația abisalului, al adîncurilor insondabile și deloc amuritoare, orice semnal e binevenit, el cuprinzînd fascinația unei iluzii de echilibru al orizontalei.

Gîndirea heideggeriană vorbește mult de extazul orizontalei, care după dînsul reprezintă proximitatea îndepărtată a Ființei. Uneori linia aceasta convulsionată e Timpul, alteori Moartea, alteori Ființa, cu ochii de la toți și efortul de a merge din "luminiș" în "luminiș", traversînd zone de întunecime silvestră. Orice încercare de a decodifica aceste incifrări ar fi personale, adică s-ar referi la zestrea privitorului, a noastră, cei din afara Pădurenilor. Cert e că e vorba de mesaje spontane, ca un strigăt de buhă în noapte, venit din zone profunde ale unor vieți interioare nealiniate normelor generale.

Prima remarcă a noastră, deci nemedicală, e că această grafie degajă o energie imensă care, în demersul ei îndărătnic și percutant, aproape refuză culoarea Este o prelungire autentică a Obsesiei, dominată de citarea unui vers shakespearian: "Aceste perle care-i erau ochii" Am impresia că în loc de a traduce natura în artă, "artiștii" de la Pădureni tind a investi cu o energie spirituală, menită a le reprezenta deceptia că nu pot duce lucrul pînă la capăt. Cert este că autorii acestia pierd justificarea actului pe drum și se mărginesc la frustețea gestului spontan. Ei procedează asemeni pădurii care ascunde într-o scorbură sau în ciudățenia unei încrengături, încearcă să înceapă o comunicare din alt regim Mesajul e la discreția imaginației fiecăruia, care vede în ele Binele și Răul. E procedeul care l-a condus pe regizorul Ion Sava spre teatrul cu măști, cum a fost acea Macbeth de Shakespeare. Unind fantasticul cu grotescul, expresionismul cu tipologia eului ascuns, el prezintă viziunea arbitrară a caracterelor. Sava pleca de la două noțiuni de bază: eroi buni, eroi răi, deci o bază logică. Cineva însă care ar face logică fără să se mai gîndească la realități și suflete - cum de altfel încearcă mulți logicieni de astăzi - ar spune că funcția lui "ne" plasat înainte de "bun", este nu de a nega, ci de a reînființa. A reînființa o lume, nu a monștrilor din somnul lui Goya, ci una a cîtorva elemente de confluență între cele două lumi ale vizualului: o lume a realului urît și trist și alta a umbrei lui, uitată pe undeva.

În general, sîntem educați într-o anumită literatură plastică.

Motivul e același, diferă doar tratarea. Recunoaștem factura și fără semnătură. Un Mihăilescu - Craiu rămîne un Craiu, un Dan Hatmanu un Hatmanu. Un artist recunoscut chiar cînd... are febră, pleacă de la ceva știut. De pildă, am urmărit alunecările în aberație ale lui Craiu. Ele nu puteau să-l evite pe Craiu cel știut. Confluențele de pe simeze nu au punct de plecare știut. În fața lor ne amintim de remarca lui Freud: "Mărturisesc sincer că nu pot suferi așa zisa literaturizare a tuturor celor care privesc omul nou. E vechea bestie, neschimbată, de pe vremea trogloditilor". Dispărînd tendința de literaturizare plastică, rămîne impulsul sincer, necontrolat, adevărate documente de sondaj psihologic al stărilor patologice Asemenea lucrări sînt de fapt mesaje venite dintr-o lume cu care, spre regretul nostru, avem puține confluențe, de la Van Gogh încoace. Asemenea lucrări îndeamnă la un studiu avizat asupra creației care cuprinde un mesaj al unei anumite stări excepționale. Cît privește forța de comunicare, ea depinde de privitor. Artistul anonim de la Pădureni strigă în linie, culoare și volum, emite mesaje cu dorința de a comunica. I-ar putea răspunde Țuculescu ori Mattes Teutsch? Mă îndoiesc, ei fiind manieriști față de frumusețea lucrărilor aduse la "Victoria", în sensul că au un statut al lor precum arta avangardistă și celelalte arte născute din formule literare.

Un început promițător atît pentru cei care se exprimă cît și pentru cei de dincoace care depun eforturi să le descifreze mesajele. Între ei, arbitri atenți - medicii. ■

N.A. Astăzi, la ora 17, avem întîlnire de suflet cu duduia Otilia Cazimir, cea care, în singurătatea ei din Bucșinescu, declara într-un interviu din 1930:

Eu îmi cunosc confrații prea puțin,
Pe consurori nu le cunosc deloc,
Am auzit că sînt urîte - foc,
(Din punctul de vedere feminin
Ne prețuim, desigur, reciproc).
Prefer s-ascult acasă, din balcon
Un bariton englez la patefon,
Că așta cîntă numai cînd îl pui
Ce-mi place mie, nu ce-i place lui.
Ne plac grozav cafelele turcești
(Dear nu degeaba stau în Beilic!)
Și singură cu mine-mi spun povești
Și singură cu mine mi le strîc.

Deci, azi la ora 17 - Muzeul de literatură ne așteaptă la casa memorială Otilia Cazimir.

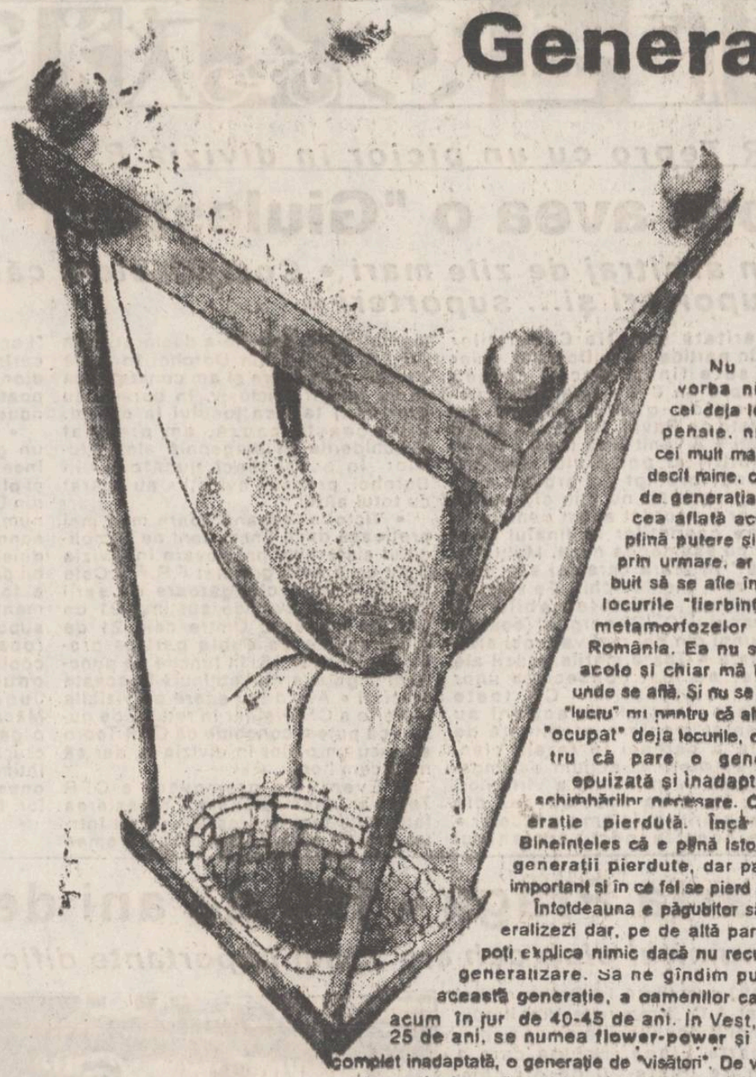

Generația pierdută

■ *Fac parte dintr-o generație pierdută. De fapt, toate generațiile se pierd, contează cum o fac. Jim Morrison e mort, iar din revoltă n-a mai rămas nimic. Cel puțin aici, la porțile Orientului. Nu mai există nici măcar nostalgia revoltei.*

Nu este vorba nici de cei deja lesiți la pensie, nici de cei mult mai fineri decît mine, ci chiar de generația mea, cea aflată acum în plină putere și care, prin urmare, ar fi trebuit să se afle în toate locurile "fierbinți" ale metamorfozelor din România. Eu nu se află acolo și chiar mă întreb unde se află. Și nu se află la "lucru" nu pentru că alții ar fi "ocupat" deja locurile, ci pentru că pare o generație epuizată și inadaptată schimbărilor necesare. O generație pierdută. Încă una. Bineînțeles că e plină istoria de generații pierdute, dar parcă e important și în ce fel se pierd ele.

Întotdeauna e păgubitor să generalizezi dar, pe de altă parte, nu poți explica nimic dacă nu recurgi la generalizare. Să ne gîndim puțin la această generație, a oamenilor care au acum în jur de 40-45 de ani. În Vest, 25 de ani, se numea flower-power și părea complet inadaptată, o generație de "visători". De visători care protestau - împotriva războiului din Vietnam, împotriva rasismului, împotriva înarmării, împotriva poluării, împotriva tabu-uri-sexuale, împotriva lipsei de fraternitate s.a.m.d. Ea protesta prin muzică în primul rînd, dar și prin marșuri, "festivaluri", eliberare sexuală și chiar consum de droguri. Și, totuși, e o generație care nu s-a pierdut. Ba dimpotrivă, prin Clinton a ajuns la putere în America, iar acum întinerește "clasa politică" din "bătrîna Europă". O generație de "inadaptați" care a reușit să "umanizeze" propriul sistem social, să metamorfozeze modul de viață occidental.

Prin anii 1965-1975, aceeași generație, în Europa de Răsărit, era la fel de contestatară în esență, deși infinit mai moderată în manifestări. Muzica, consumul de vodcă și părul lung păreau cele mai vizibile semne exterioare ale inadaptării. Și ale protestului. Un protest care a rămas neconsumat, dacă facem excepție pentru timidele mișcări studențești din primăvara lui 1968. M-aș fi așteptat ca această energie neconsumată să izbucnească după 1989 și, deci, ca această generație, care este generația mea, să preia potențialul de revoltă și nevoia de schimbare a societății. Și, dacă e să fim sinceri, peste tot în Est, acest lucru s-a întîmplat. Nu și în România. Mai mult, aici, au dispărut pînă și nostalgiile față de "revoltele" tinerești.

Semnul cel mai evident l-am avut acum cîteva zile, cînd am vizionat filmul despre Jim Morrison într-o sală aproape goală. În mod normal, cinematograful ar fi trebuit să fi fost luat cu asalt de oamenii care au, acum, în jur de 40 de ani. Însă ei nu mai au nici măcar nostalgii, sistemul, infinit mai închis decît cel vestic, a reușit să-i niveleze și să-i absoarbă. A fost mai puternic decît ei, decît noi. În toamna lui 1990, în cimitirul Père Lachaise din Paris, la mormîntul lui Jim Morrison, am băut vodcă și am ascultat cîntecele de pe Strange Days cu un cuplu de cehi, doi polonezi și cîțiva unguri. Ne aminteam cu toții că semne ale revoltei tinereții noastre fuseseră niște cîntăreți de rock - Morrison, Hendrix, Janis Joplin. Cei care au și murit datorită entuziasmului și melancoliei contra-culturii rock. Schimbarea s-a făcut, acolo, la "ei", cu sacrificii. La noi, sacrificiile s-au dovedit a fi inutile. Dincolo, inclusiv în fostele țări comuniste, generația flower-power, în ciuda tuturor utopismelor, a ajuns să-și impună schimbarea. Aici, ea nici nu mai există - nici în centrul societății, nici măcar într-o marginalitate eficace. Ea a fost pur și simplu absorbită de sistemul mediocru al tuturor compromisurilor. Nu și-a găsit nici măcar un loc onorabil între revolta diluată și derutată a celor mai tineri și conformismul implacabil al celor mai în vîrstă. De fapt, nici nu sîntem o generație pierdută, ci una pur și simplu moartă.

Liviu ANTONESEI

P.S. Jumătate din colegii mei de liceu sînt morți - prin sinucidere îndeosebi -, alcoolici sau cu tulburări psihice de diferite grade. În schimb, jumătate din colegii de facultate trăiesc în exil unde, în general, se descurcă destul de bine. Sper ca generațiile mai tinere să fie mai rezistente psihic și mai stabile. Altfel, chiar nu mai e nici o șansă.

Pe răspunderea mea

Încă o dată despre socialism

Este un conglomerat de idei și doctrine, a căror axă o formează egalitarismul, colectivismul și desființarea proprietății personale (private) asupra mijloacelor de producție. Cauzele apariției socialismului au fost simple și vechi, anume, excesele liberalismului post-medieval care au mers pînă la suferințe pentru marea majoritate a populației, a societății.

Că este așa, o re-afirmă - pentru a cîta oară - Edouard Balladur încă prin 1990, pe atunci aflat în "opoziție", iar acum prim-ministru al Franței, după cîștigarea alegerilor tocmai de către opoziție, în 1993. Spune Balladur:

"Je crois que rien ne peut nourrir, plus les du id<130>es du socialisme que le liberalisme sauvage". Subliniez pe sauvage (sălbatic), deoarece seamănă foarte bine cu ceea ce se petrece la noi în țară, deși, toate partidele, dar mai ales cele de opoziție se cred "civilizate". Modul de instalare a diferențelor de avere, de îmbogățire, - și încă a cui - nu poatefi calificat altfel decît sălbatec (sau, mă rog... liberalism sălbatec).

Întrucît "socialismul" a fost doar un etatism în serviciul unui singur partid (Roger Garraudy îi spunea bonapartism), el nu a promovat omul, individul și valoarea lui, deoarece are drept constituent funciar ne-încrederea în OM și capacitatea lui de a gîndi autonom. Numai "colectivitatea", societatea gîndește "corect". În acest sens, socialismul NU poate fi un regim drept sau de drept, iar rezultatul, verificat de istorie, este contrariul propriilor lui așteptări, cultul personalității șefului de partid, socialist sau comunist, deci, culmea inegalității sociale.

Pe planul vieții materiale, socialismul a creat doar rareori și temporar iluzia unei vieți mai bune, după care totul a căzut în sărăcie, a individului, a societății și a țării. De aceea a și căzut definitiv și nu mai este deloc viguros, cum mai spun unii.

Și totuși, socialismul a învins - fie și temporar - în unele țări mari, după care a fost "implementat" în țări mici, subordonate, chiar oprimate.

Oare de ce? Oare era previzibil?

Desigur. Iată o cugetare a unui om de cultură rus (nu vă speriați), deci din Rusia, unde "socialismul", în cele mai diverse variante, "se purta" și prin secolul trecut: "Socialismul va învinge NU pentru că EL este drept, ci pentru că sînt ne-drepți adversarii lui". Cugetătorul se numește P.I. Ceaadaev, foarte apropiat prieten al lui A.S.Pușkin, și a gîndit cele citate înainte de jumătatea secolului trecut Se poate vedea cu ochiul liber cît de bine seamănă acestă idee cu cea exprimată de Edouard Balladur.

Adevărul ideilor conținute în cugetarea citată, ar fi trebuit să dea de gîndit și socialiștilor, dar și adversarilor socialismului, și, fiecare să fi "tras" cît mai spre "centru" Dar NU Piecare s-a înverșunat în ideile sale, a promovat polemici, de multe ori învenînate și, în cele din urmă războaie pustiitoare. Deci, n-a ieșit bine. Nici un extremism și nici o pseudo-consecvență calificabilă doar ca încăpățînare - dacă nu chiar fanatism - nu pot duce la "mai bine".

Trimiterea din nou la citatul de la început: "Cred că nimic nu poate hrăni mai bine ideile socialismului decît liberalismul sălbatec", este potrivită dacă avem în vedere caracteristicile "luptei de idei", dar și ale luptei pentru putere a unor partide, dintre prea multele noastre partide, lupte calificabile doar ca "liberalism sălbatec" (am în vedere că majoritatea acestor partide nu au încă o doctrină politică, dar spun "vorbe mari"). Ascuțimea distructivă a polemicii NU va fi în interesul Țării, dar cu siguranță ar putea readuce pe eșichierul politic comunismul (sau chiar alte extremisme).

Indicii sînt suficiente. Căci la noi, mulțimea de partide, idei și "programe", deși dovedește o inteligență vie a românului, poate avea efecte ne-așteptate.

Să dăm cuvîntul marelui gînditor Lucian Blaga, care, într-un aforism spune: "Cele mai multe inepții le debitează nu prostia ci, inteligența prea vie, săltăreață și autonomă în felul ei, care nu are negrăita pondere a spiritului."

Profesor,
Neculai POPOVICI

Scrisoare din lumea tăcerii

Cu lacrimi în ochi, pentru frații mei surdo-muți

Scriu din durere, cu lacrimi în ochi, pentru frații mei surdo-muți. Am trei surori surdo-mute. Acum eu sînt operat de neoplasm laringean. Am efectuat două operații și am rămas mut în urma acestora și în plus inapt pentru muncă. Sînt handicapat, invalid de gradul II. Îmi plîng soarta, durerea mea și a voastră - a celor din lumea tăcerii. Am vorbit 50 de ani și acum îmi dau seama de suferința voastră, dragi prieteni de suferință. Dar să nu uităm că vom învinge dacă prin cuvîntul presei, al reprezentanților noștri, vom aduce la cunoștință guvernului durerea noastră.

Rugăm și pe dl. președinte al României să sacrifice cinci minute din activitatea de zi cu zi pentru a se gîndi la cei din lumea tăcerii. Despre ce este vorba?

Înainte de a începe analizarea proiectului de lege pentru modificarea și completarea legii 32/1991 privind impozitul pe salarii să ne aducem aminte că în umbra acestei legi s-au ascuns, în haine de handicapați, medici, oameni cu funcții mari, care s-au sustras de la plata impozitului pe salarii. De aceea, cerem o nouă verificare a celor adevărați surdo-muți, handicapați. Măsuri drastice împotriva celor care au primit titlul de handicapat pe nedrept precum și a celor care au acordat diagnosticul. Rambursarea (recuperarea) sumelor către bugetul de stat.

Domnilor deputați, doriți să aprobați, să votați ca numai persoanele din grupa I și II handicapați invaliditate, să fie scutite de impozit pe salar. Dar cu cei din grupa a III-a ce facem? Ei nu-s tot handicapați, nu-s invalidați? Majoritatea acestor oameni sînt pensionari. Se fură de la cei nenorociți și sacrificați pentru altarul bugetului. Trebuie răspuns celor din lumea tăcerii cine s-a îmbogățit de pe urma ajutoarelor din străinătate trimise prin Crucea Roșie internațională. Fireste, cei aleși și culeși, nu noi surdo-muții! Ce s-a făcut cu fondul "Libertatea" constituit de revoluția din decembrie 1989?

Dacă ne veți răspunde vă mulțumim domnilor deputați. Dacă nu, vă promitem că la viitoarele alegeri noi, cei din lumea tăcerii, vom vorbi! Și nu sîntem deloc puțini d-lor!

Tache BURSUC
com. Holboca - Iași

Din scrisorile, telefoanele și audiențele zilei

● D-na ELENA IACOB - Bd. Alexandru cel Bun 44, bloc B, et.7, ap.45. Ați fost la mare mai-nîntîi, aveați pașaport din 1991, nefolosit încă, și ați plecat în august 1992 într-o excursie la Istanbul cu autocarul angajat de firma "A" - o botezați. Doreați să vedeți, să faceți turism, nu bișniță.

În prealabil nu v-ați interesat de prestigiul firmei, nici de capacitatea ghidului nici de partenerii de volaj. Și rău ați făcut, pentru că ne relatați evenimente cu suspans, adesea nefavorabile dv. acuzatoare pentru colegii de călătorie și în special pentru ghid și cîțiva care "au lucrat la întunericul nopții" fără însă a fi susținute și de informații de subzistență.

La capătul a cîteva minute de ascultare a spuselor dv. și după lecturarea ulterioară a celor 17 pagini, am înțeles că persoane interesate în a vă calomnia și crea complexe vă fac, încă și azi, viața amară.

V-ați adresat și poliției municipiului pentru a fi protejată. Căpitanul Stoica de la Circa I-a de poliție, căruia i s-a dat "cazul" pentru instrumentare, a cules informații, a dat sfaturi, dar n-a finalizat cercetarea. Pe noi nu ne miră că s-a întîmplat așa. Cum în paginile adresate nouă nu ne-ați spus nici cum se numește ghidul, nici numărul pe care l-a purtat autocarul care v-a dus și v-a adus din excursie, numele persoanelor cu care ați dormit ori călătorit, cel al taxiurilor care găsesc răgaz să vă claxoneze ore în șir incitînd suma calomniatorilor dv., e firesc ca investigațiile să treneze.

Noi sîntem de acord că există persoane corupte, bișnițari, calomniatori, răspîndaci etc., dar nici să vedem la tot pasul doar prezența acestora!

Poliția ne apără, ne protejează de o persoană, de două, dar ne poate încredința că ne poate apăra de toți cei care ne provoacă rău?

"Am îndurat multă umilință în această perioadă, dar există un Dumnezeu pentru toată lumea, mai devreme sau mai tîrziu adevărul va ieși la suprafață", spuneți încredințată de triumful dreptății. Îndoindu-vă totuși de oferta prezentului, consemnați în încheiere: "Și totuși, la urmă vă întreb. România nu va mai avea turism? Păcat, că și la noi sînt locuri frumoase ca și în alte țări vecine. Chiar așa avizi după bani am devenit încît să confundăm turismul cu bișnița, scuzați cu «afacerile»?"

Întrebări îndreptățite.

● Dl. ION IRIMIA, Splai Bahlui 18: Luni, 23 mai, în jurul orei 18, la ghișeul 6 de la poșta din Podu Roș, Aglomerație. Oficianta vi s-a părut inițial operativă și serviabilă. Tînărului din fața dv. chiar i-a completat personal formularul confirmării de primire, dar întîrzierea nu v-a deranjat. V-a supărat faptul că venindu-vă rîndul, la completarea formularelor pentru recomandate 1504, tot cu confirmare de primire, a tergiversat căutîndu-și ascultători ori vorbitori în toate direcțiile.

- Era tînără operatoarea? l-am întrebat pe cel cu informația.

- Tînără și fără... înțelepciunea necesară.

● Dl. ION ȚURLEA, Splai Bahlui nr.8: "Primăria omoară cîinii vagabonzi cu salamuri otrăvite" era intitulat articolul din "Monitorul" - 25 mai a.c. Se vorbea în articol și despre un plan de acțiune bine "pus la punct" - realizat în sectorul de gospodărire comunală din cadrul Primăriei - șef al serviciului fiind dl. Radu Onofrei.

Nu ni s-a precizat, mi se pare, de cînd începe acțiunea cu omorîrea cîinilor vagabonzi dacă, eventual, planul de măsuri are ceva termene de responsabilități - ca pe vremuri.

Pentru că, tot ca pe timpuri, nimic nu se realizează încă în problema citată. "În noaptea de 26-27 mai a.c. în zona noastră cîinii au "bătut" mai tare ca oricînd, haitele mai numeroase, mai înfricoșătoare, cu manifestări deosebit de zgomotoase mai ales după miezul nopții". Să fi simțit patrupedele pericolul "salamurilor otrăvite" ori vor fi perceput scumpirea produselor și precara posibilitate de procurare a lor?

● Dl. DUMITRU VOINEAG, Piața Unirii 3. Vecinul dv., locatarul de deasupra, este proiectant în lucrări de instalații la Habitat-Proiect-Iași. Dar din cauza instalațiilor sanitare din apartamentul lui, plafonul la baia dv. și peretele corespunzător la camera alăturată băii fiind umed mereu trădează mirosul de mucegai.

Credem și vă înțelegem necazul. Se dovedește că vecinul este proiectant, nu instalator. Și cu statutul de cetățean se pare că are carențe.

● Dl. MIHAI UNGUREANU, Asociația de locatari PT3 Nicolina 1 bloc 915. Referindu-se la unele acuzații făcute la această rubrică de dl. Ifrim Neculai de la blocul 907 precizează: personal se ocupă de deschiderea branșamentului pentru conectarea la rețeaua de gaz metan a blocului din str. Împăcării nr. 23. Referitor la fondul de rulment, spre cunoașterea generală, redăm texte din art.18 al decretului 387/27.X.1977 și astăzi în vigoare.

"Fondul de rulment se formează prin depunerea de către fiecare membru al asociației a unei sume stabilită de adunarea generală, corespunzătoare acoperirii cheltuielilor comune lunare, la nivelul lunii cu cele mai mari cheltuieli dintr-un an.

Fondul de rulment se reintregește lunar prin plata de către membrii asociației a cotelor de contribuție la cheltuielile comune.

Suma reprezentînd cota de contribuție la constituirea fondului de rulment se restituie membrilor asociați în cazul în care nu mai au această calitate, după reținerea cotelor de contribuție la zi".

Referindu-se la aceeași problemă, volumul "Asociației locatarilor și cheltuielile comune de folosință, întreținere și reparații" de Șerban Beligrădeanu, Editura științifică și enciclopedică București 1979, precizează:

"Așadar, cota de contribuție pentru fiecare membru al asociației la constituirea fondului de rulment este echivalentă cu contravaloarea cotei sale lunare celei mai mari la cheltuielile comune din cursul unui an - de regulă dintr-o lună de iarnă, datorate costurilor aferente încălzirii centrale sau cu gaz metan".

Programul de lucru pentru încasări - luni și vineri de la 16,30 - 19,30.

● Dl. VLADIMIR BARABULĂ, str. Dreptății nr.25, bloc P6, sc.A, ap.9. Ne punem față în față cu o mostră a ceea ce înseamnă respectul pentru calitate la "Pangran" Iași, dar și față de cumpărător. Cumpărînd obișnuita pîine de la Alimentara din Dacia - Saturn, dl. Vladimir a depistat coșcogemitea sfoară încorporată în aluat. A lăsat sfoara la noi - în credința că d-nii de la fabrică îi vor plăti atît pîinea cît și pîcul timbrat care găzduiește sfoara. Onorabilitatea de producător cine o garantează?

Ion N. OPREA

SPORT SPORT

PE GAURA CHEII

• Va deveni "Magic" Johnson antrenor?

În America circulă zvonul că celebrul baschetbalist de culoare Earvin "Magic" Johnson, retras anul trecut din activitate, ar putea deveni antrenor. Mai multe ziare au anunțat că Jerry Bus, proprietarul lui "Los Angeles Lakers", i-a propus să la conducerea echipei sale din sezonul viitor în locul actualului antrenor Randy Pfund. Deocamdată, Johnson n-a dat nici un răspuns.

• Grobelaar - erou național

Cunoscutul portar al echipei de fotbal Liverpool și al reprezentativei Zimbabwe, Bruce Grobelaar, a ajuns erou național în patria sa. După senzaționala victorie asupra Egiptului în preliminariile C.M. din 1994 (al cărei prim artizan a fost), ful Bruce i s-a propus de către Federația din Zimbabwe un contract pentru postul de portar al națională pe următorii 10 ani. Cifra poate n-ar părea atît de mare dacă n-am aminti că Grobelaar are deja 36 de ani!

• Antrenori... care n-au antrenat niciodată

Revista americană "The Ring" scoate la iveală un mare scandal din lumea sportului cu mănuși. În urma unor cercetări amănunțite s-a constatat că "Games and Amusament Boerd", forul însărcinat cu controlul boxului în Filipine, eliberă licențe de antrenor unor persoane care nu aveau nici o legătură cu acest sport. Având astfel de licențe, mulți indivizi obțineau viza de intrare în țările occidentale, declarînd că însoțesc diferiți pugiliști în competiții. Odată trecuți granița ei nu aveau altceva de făcut decît să-și găsească un loc de muncă în clandestinitate. Dar cu boxul ce-au avut...?

• Lui De Niro îi plac boxerii

Se pare că celebrului actor american Robert De Niro îi plac foarte mult filmele cu boxeri. După ce a jucat în "Ranging Bull" rolul neuitatului Jackie La Motta (fost campion mondial al profesioniștilor), De Niro a acceptat să interpreteze în "Legea nopții" rolul unui avocat care încearcă să combată mafia ce acționează în jurul ringului, trucînd rezultate și cumpărînd boxerii. Filmul (în a cărui distribuție se găsește și frumoasa Jessica Lange) a fost prezentat în premieră la Paris și s-a soldat cu un succes deosebit.

Ion C.

CFR Tepro cu un picior în divizia B

Vom avea o "Giuleștină" și la Iași?

• Un arbitraj de zile mari • Complicatele căi ale promovării • Suporteri și... suporteri •

• Meritată victoria CFR-iștilor ieșeni în partida de la Dorohoi, chiar dacă, spre final, meciul curgea liniștit spre un 0-0 • Aceasta, datorită marilor ocazii ratate cu seninătate de Pavăl, Botezatu, Luiuz și ceilalți • A venit însă faultul (complet inutil!) al portarului Ciocoiu sancționat prompt de arbitru • Apropo de arbitraj: nu știu cîți arbitri români ar fi acordat acest penalty în favoarea oaspeților în finalul unei partide cu asemenea miză. Mulți l-ar fi "mutat" în afara careiului său, mai simplu, ar fi închis ochii. Se vede și aici clasa incontestabilă a suceveanului C. Gheorghe (ecuson FIFA), unul din cei mai valoroși arbitri din țară • Toate marile ocazii ale ieșenilor au fost consecința unor acțiuni combinative. Cu toate acestea nu astfel de acțiuni au reprezentat maniera predilectă de abordare a partidei în fazele ofensive. S-au preferat acțiuni de angajare directă în adîncime a vîrfurilor, care nu au prea avut succes din cauza apărării om la om a gazdelor • Despre acest aspect, antrenorul ieșean Dorin Toiu ne-a declarat: "Am urmărit echipa din Dorohoi în două partide anterioare și am constatat că ei au folosit (inclusiv, în barajul cu Bucecea) tactica jocului la ofsaid. Din această cauză, am preferat deschiderile în diagonală ale vîrfurilor. În acest meci, jucătorii din Dorohoi, probabil avizați s-au apărat cu totul altfel"

• Victoria ieșeană apare mult mai prețioasă dacă ținem cont de complicatul sistem de promovare în divizia B cu care ne-a gratulat F.R.F • Cele 42 de echipe cîștigătoare de serii județene au avut de susținut 21 de partide tur-retur. Dintre cele 21 de cîștigătoare de duble partide promovează doar 16, în funcție de punctajul și golaverajul obținute în aceste meciuri • Avînd în vedere previzibila victorie a CFR-iștilor în returul de duminică putem conchide că CFR Tepro este cu un picior în divizia B, dar să nu zicem hop...

• Eventuala promovare a CFR Tepro ar însemna poate și renașterea fotbalului feroviar ieșean, intrat într-un con de umbră încă de pe vremea "Locomotivei". Dacă se reușește, mai curînd sau mai tîrziu, construcția stadionului din incinta Depoului CFR... poate vom avea și noi "Giuleștina" noastră.

• Un ultim cuvînt despre suporteri: un grup de susținători din Iași au încercat să încurajeze în mod sportiv și plăcut echipa ieșeană pe stadionul din Dorohoi • Din păcate, au încercat numai, pentru că la orice manifestare sonoră ieșeană se răspundea cu huiduieli, fluierături și invective imposibil de reprodus. Chiar și subsemnatul a fost gratulat cu cîteva "complimente" de acest gen din partea unor suporteri dorohoieni mai înflierbîntați (poate și din cauza băuturilor alcoolice care se vînd în incinta stadionului sub privirile Comisiei Județene de fotbal Botoșani!) • Măcar dacă ai noștri s-ar fi luptat cu o galerie autentică. Dar în afară de cruci, dumnezei și alte cele sfinte și intime nu am auzit nici o încurajare onestă din partea suporterilor gazdelor. Nici măcar "Hai, Cristalul!"

G.I. NICOLAE

Sparta Praga - 100 de ani de existență

• renumitul club ceh are acum importante dificultăți financiare •

În 1893 lua ființă la Praga clubul de fotbal A.C. Kralovske Vinohrady, cel ce mai tîrziu avea să devină celebrul Sparta Praga. Echipa care a cîștigat de peste 20 de ori campionatul de fotbal al Cehoslovaciei și care era considertă în deceniul al treilea printre primele patru echipe de club ale Europei. Dovadă stau cele două Cupe ale Europei Centrale (precursoarea Cupei Campionilor Europeni) cucerite în 1927 și 1935. În acea perioadă în echipă activau celebrii atacanți Ocko Janda și Franko Zaicek, fundașul Karel Pesek (considerat cel mai bun half - centru al continentului la începutul anilor '30), alături de belgianul Braine și ungurul Kalocsay. După 1948, performanțele internaționale ale clubului au scăzut, dar asta n-a împiedicat-o pe Sparta să domine cu autoritate campionatul ceho-slovac, chiar dacă a simțit mereu în spate răsuflarea caldă a rivalilor de la Slavia Praga. De-a lungul anilor, de pe gazonul stadionului "Letna" (arena Spartei) și-au luat zborul fotbaliști celebri, precum Posphichal, Kvasnak, Stransky, Urban, Vesely, Stejskal, Chovanec, Griga sau Udioviak.

Clubul praghez va organiza în acest an mai multe manifestări care să marcheze aniversarea Centenarului. Printre altele, un meci amical cu naționala Spaniei și o întîlnire a fanilor Spartei din întreaga lume.

Toate acestea în pofida dificultăților financiare considerabile prin care trece clubul în momentul de față (datoriile se ridică la 1,5 milioane de dolari) și a faptului că "subțirimea" echipei nu-i mai permite să atace - ca altă dată - piscurile Europei.

Ion C. TEODOR

Prin fax de la Paris

Eviva España!

• Roland Garros'93 la fața locului •

S-a terminat! Courier a atacat încă o dată, pe mingea de meci a adversarului, refuzînd să admită posibilitatea înfrîngerii. Dar voleul său de revers, un voleu care nu a fost niciodată punctul lui forte, a ieșit în afara terenului. Bruguera, căzut pe spate, nu poate crede că visul său de ani și ani de zile a devenit realitate: e campion la Roland Garros, la capătul unei finale extraordinare, care a durat exact 4 ore. "Mă simțeam obosit, tot stadionul se învîrtea în jurul meu, aveam o durere groaznică în cap și în piept. Am văzut ca prin ceață că se apropie cineva de mine, era Jim, care m-a felicitat și m-a ajutat să mă ridic. Vă mărturisesc că nu mă așteptam la un astfel de gest din partea lui și îi mulțumesc!" Sergi Bruguera, cel care avea, în opinia specialiștilor, doar 2 % șanse de victorie, dar care a reușit să spulbere în teren șansele unui trio absolut redutabil: Sampras, Medvedev, Courier. Nici nu se putea imagina un parcurs mai dificil pentru tabloul turneului din acest an. Și tocmai de aceea, victoria pasionalului hidalgo nu poate fi pusă nici măcar o singură clipă sub semnul întrebării.

Jim Courier, marele învins

• O chestiune de voință

N-am să vă plictisesc acum cu tot felul de răspunsuri posibile la întrebarea: de ce a cîștigat Bruguera? Cu toții „ați putut urmări finala (mă rog, o parte din finală...) și fiecare din dumneavoastră poate furniza concluzii pertinente. Nici măcar nu voi face elogiul loviturii de dreapta a spaniolului, o lovitură surprinzătoare, care imprimă mingii efecte de ping-pong, păstrînd în același timp forța specifică tenisului de cîmp. Courier a fost un fel de campion plictisit, care vine să joace finala avînd sentimentul că își poartă cartea de prezență la birou (a și făcut, de altfel, o declarație în acest sens după semifinala cîștigată în fața lui Krajicek). Pentru Bruguera, această finală era o șansă imensă, care îi poate influența viitoarea carieră. În sala presei de la Roland Garros, jurnaliștii spanioli se îmbrățișau ca fotbaliștii, după marcarea unui gol victorios în ultimele secunde de joc. Pentru mulți dintre ei, victoria lui Bruguera era infinit mai importantă decît victoria în alegeri a lui Felipe Gonzales. Și n-au așteptat invitații speciale pentru a goli, la repezeală, sticlele de vin oferite de organizatori, mult înainte ca eroul de o zi al întregii Spanii să-și facă apariția în sala conferinței de presă.

• Ar putea deveni Bruguera numărul 1 mondial?

În ciuda înfrîngerii, Courier n-a părut prea afectat. "Mi-am făcut jocul obișnuit, poate că am ratat ceva mai multe lovituri, dar nu m-am bătut zîngur, pur și simplu Sergi a avut o zi foarte bună, care a încheiat de altfel o comportare excelentă în turneu". Profitînd de o scurtă pauză, îndrăznesc să lansez o întrebare:

- Spune-mi două cuvinte despre colegul Sergi.

Courier e prompt, nici nu mă lasă să termin:

- Două cuvinte: French Champion! Nemulțumit, insist:

- În cîteva zile, ai reușit să învingă primii doi jucători din lume. Ar putea să devină într-o zi "number one"?

- Nu se știe niciodată. Mai are un drum lung pînă acolo, dacă și-a propus să devină numărul 1. Azi însă e ziua lui, și nu e cazul să-și pună astfel de întrebări: mai întîi trebuie să se bucure pentru această victorie!

În fața ziariștilor, Bruguera a zîmbit mereu, cum n-o făcuse în nici o zi pînă atunci, ca un copil fericit: "Dacă n-ar fi fost tata, visul meu nu s-ar fi realizat niciodată. Dar nu e cazul să mă comparați acum cu Santana sau cu Orantes, care pentru Spania reprezintă adevărate mituri. Mi se pare formidabil că am reușit să mă impun acolo unde au reușit și ei. Sînt foarte, foarte fericit, mai ales că Manuel Santana s-a aflat în tribună".

• Sergi Bruguera s-a născut pe 16 ianuarie 1971 la Barcelona, unde este stabilit și în prezent. 1,88 m, 76 kg. Profesionist din 1988. Prima poziție de clasament: 709 (iunie 1988). Actuala poziție: 5 (a mai ocupat-o în mai 1991). Pînă acum, cea mai bună performanță într-un turneu de mare slem era un tur 4 jucat în 1989, tot la Paris. Component al echipei spaniole de Cupa Davis din 1990. Pasionat de fotbal (suporter, evident, al Barcelonei) și de baschet (Los Angeles Lakers). A avut un singur antrenor, pe tatăl său, Luis.

• În loc de final

În timpul Festivalului de la Cannes, am văzut la televizor un reportaj instructiv. Era vorba despre o echipă de 4 reporteri lituanieni, veniți în Franța cu o Lada destul de obosită, avînd un suport financiar modest. Bineînțeles, marile staruri nu prea se înghesuiau să le accepte invitațiile la interviu, accesul nu le era permis în locuri în care alți ziariști puteau pătrunde fără probleme (discriminarea funcționează perfect în presă): într-un cuvînt, le era foarte greu să se considere "trimiții speciali ai Televiziunii Lituaniene". Dar ei nu se descurajau, animați de un atașament deosebit față de profesiune, care a stîrnit fireasca admirație a jurnaliștilor francezi. Reporterul "Monitorului" s-a aflat și el într-o postură asemănătoare în timpul turneului de la Roland Garros. N-am avut un pupitru special într-una din sălile de presă; n-am fost invitat la dineuri somptuoase, și nimeni nu s-a repezit să-mi ceară părerea despre un meci sau altul. Dar am fost fericit ca nimeni altul să mă aflu "acolo", să simt de aproape pulsul unei competiții de interes universal, să pot cunoaște viața ascunsă a marelui stadion parizian, să intru în conversație, uneori, cu ziariștii ce au în spatele lor zeci și zeci de astfel de turnee. Și, bineînțeles, am fost fericit să vă pot face și pe dumneavoastră părtași, din acest colț de pagină.

Mult după ce Bruguera și Courier puseră capăt superbei lor dispute, mi-am luat rămas bun de la Centralul R.G., în tribunele căruia nu mai era nici țipenie, nu înainte de a mai arunca o privire spre geamul cabinei cu numărul 37, rezervată Televiziunii Române. O televiziune care (absolut incredibil) a întrerupt transmisia finalei pentru a permite difuzarea unui episod din vesnicul serial "Dallas". În sfîrșit, viața merge înainte

Eugen FLORESCU

Ancado SRL și Garda Financiară

Cîteva precizări

În rubrica SPORT-CURIER din 3 iunie 1993 am răspuns unei scrisori anonime în legătură cu situația firmei ANCADO SRL care funcționează în incinta Bazei hipice din Iași. Întrucît acest articol a stîrnit cîteva reacții nedorite în cadrul Gărzii Financiare ținem să facem cîteva precizări.

1. Însinuarea faptului că inspectorii G.F. care au fost în control la firma ANCADO au fost serviți cu o masă copioasă aparține semnatarului anonimei și nu redacției noastre, fapt evidențiat prin ghilimele.

2. Am precizat în finalul notei că, în urma controlului efectuat de G.F., firma ANCADO SRL a fost sancționată cu 20.000 lei pentru mici neregului în evidența documentelor (de fapt, neînregistrarea codului SIRUES pe documente). Nu am menționat nici un fel de legătură între cuantumul acestei amenzi și pretinsa "masă copioasă" susținută de corespondentul nostru anonim.

Departamentul Sport al ziarului Monitorul așteaptă în continuare scrisorile dumneavoastră pentru rubrica "Sport curier" și vă stă la dispoziție.

Fotbal - Divizia națională

Ieșenii lanul și Simionaș cad la pace!

Meciul de la București dintre Progresul și Dinamo s-a încheiat cu un neașteptat rezultat de egalitate (1-1), rezultat care diminuează în mod serios șansele dinamoviștilor la titlu. Să fie vorba de o "întîlnire" amicală între foștii ieșeni V. Ianul (președintele Clubului F.C. Dinamo) și V. Simionaș (antrenor la Progresul)? În acest caz, s-ar părea că Dinamo s-a resemnat cu poziția a doua în clasament, singurul lor obiectiv rămînînd "pedepsirea rebelilor" de la F.C. Selena Bacău pentru îndrăzneala de a cîștiga în șoseaua Ștefan cel Mare. În același timp, Sportul Studențesc, echipă fără nici un fel de griji, antrenată în ultima vreme de un alt fost dinamovist, Ioan Andone, își dă sufletul pe teren la Bacău pentru a smulge un punct Selenei. Evident, nu ne putem baza pe supoziții (oare cum se va termina meciul Sportul Studențesc - Progresul din etapa de miercuri?). Oricum, trei candidate la retrogradare stau mînă în mînă la -7 în clasamentul adevărului (Progresul, Petrolul și F.C. Selena). Dintre ele, mai mult ca sigur una va însoți Reșița în divizia A. Petrolul este avantajată de golaveraj, Progresul (oarecum) de program. Să se fi pus "pata neagră" pe F.C. Selena, echipa temerarului Sechelariu?

GIN

Campionul Europei la heptatlon a ajuns într-o sărăcie lucie

• vinovată este doar Federația Franceză de atletism •

Francezul Christian Plaziat a cîștigat în 1992 titlul de campion european la heptatlon. Se părea că îi așteaptă o carieră strălucitoare, dar o serie de ghinioane îngrozitoare l-au împiedicat ca la J.O. de la Barcelona să urce pe podium. Colac peste pupăză, la întoarcerea în țară a avut nesăbuința de a critica în presă activitatea Federației Franceze de Atletism, făcînd-o răspunzătoare de eșecurile în lanț ale atleților francezi la Olimpiadă. A acuzat conducerea F.F.A. că nu s-a îngrijit în nici un fel să asigure condiții bune de pregătire sportivilor săi, că nu a luat nici o măsură privind combaterea dopajului, dar că a făcut excursii peste excursii în străinătate, unde s-a distrat pe banii statului. Efectul nu s-a lăsat mult așteptat: Federația s-a întrunit într-o ședință fulger și a hotărît suspendarea lui Plaziat pe 6 luni și stoparea tuturor ajutoarelor bănești de care el beneficia. Francezul a ajuns într-o situație disperată. Pentru a putea supraviețui a fost nevoit să-și vîndă cele două automobile (un Porsche și un Pontiac) și să se mute de la vila sa cea spațioasă într-o mansardă la periferia Lyonului. Sponsorii au dispărut toți dintr-odată. Cei 4000 de franci cu care îi ajută primăria orașului Lyon abia îi ajung să-și plătească impozitele. Nevoit să se angajeze ca manevrant într-o uzină chimică, Plaziat are tot mai puțin timp pentru atletism. După calculele sale, performanțele i-au scăzut cu circa 15 % față de perioada în care cucerea titlul european și dacă nu se va găsi cît mai repede un sponsor generos care să-l susțină financiar, reîntoarcerea sa în lumea marii performanțe va deveni o himeră. Federația Franceză de Atletism pare să fi uitat cu totul de cel care pînă acum un an i-a fost port-drapel de necontestat la toate marile competiții ale lumii...

Ion C. TEODOR

Selecție pentru micii fotbaliști

Fotbalul, pasiune care "arde" sufletul iubitorilor de sport, îi determină pe microbiști să canalizeze "cariera" propriilor copii către practicarea sportului rege. În acest sens, vă reamintim că astăzi, începînd cu orele 16, la Școala generală "Petru Poni" nr. 38 va avea loc o selecție în vederea formării unei clase cu specialitatea fotbal. Urîndu-le succes candidaților, îi așteptăm pe cei mai talentați ca în cel mai scurt timp să bată la porțile afirmării. **(L.C.)**

Handbalul ieșean are viitorul asigurat!

• Junioarele L.P.S. locul III la Piatra Neamț... •

Înscriindu-se pe linia succeselor din ultima perioadă a handbalului ieșean, echipa de junioare a Liceului cu Profil Sportiv Iași pregătită de prof. Doina și Florin Popovici a participat în perioada 4-6 iunie, la Piatra Neamț la finala campionatului național de handbal. După o luptă acerbă și nu numai cu adversarele (arbitrii având în acest sens un cuvînt hotărîtor!) junioarele ieșene s-au clasat pe locul III. Iată rezultatele tehnice. În serie: Iași - Galați 28-21; Iași - Neamț 21-23; Iași - Vîlcea 25-20. În semifinală: Iași - Baia Mare 14-19. În finala mică pentru locurile III-IV Iași - București 25-24. Clasament final: 1. Neamț; 2. Baia Mare; 3. Iași. S-au evidențiat de la ieșence: Loredana Munteanu (37 goluri), Petronela Ionescu (13 goluri), Mihaela Carp, Monica Pavel, portarii Silvica Ursache și Crenguța Cojocaru și în partida decisivă Daniela Chiriță. De remarcat că în jocurile din serie, echipa L.P.S. a beneficiat și de aportul consacratelor Alina Grosu și Alina Bidiraș de la H.C. Aura Iași care sînt eleve la acest liceu. Din păcate acestea, accidentate pe parcurs, nu au putut participa și în faza superioară.

• ... iar juniorii III locul II la Alexandria! •

După ce juniorii I ai Liceului cu Profil Sportiv din Iași s-au întors "poleiți" cu argint de la Craiova, mai tinerii lor colegi juniorii III pregătiți de prof. Ovidiu Arustei și Cornel Schendel au realizat aceeași frumoasă performanță la Alexandria unde a avut loc în perioada 2-6 iunie turneul final al Campionatului Național. Au participat echipele C.S.S. Steaua București, C.S.S. nr. 2 București, C.S.S. Vaslui, C.S.S. Baia Mare, Dinamo Brașov, C.S.S. Dobreța Turnu-Severin, C.S.S. Cugir și L.P.S. Iași împărțite în două grupe. Handbaliștii ieșeni au învins cu 18-16 pe C.S.S. 2 București, cu 18-11 pe Dinamo Brașov și cu 23-19 pe C.S.S. Drobeta Turnu-Severin. În semifinale, au depășit cu 21-18 echipa din Vaslui și în finală au pierdut cu 18-16 în fața junioarelor de la Steaua. Din echipa ieșeană s-au remarcat: Eugen Păscuțoiu (40 goluri), considerat drept cel mai bun jucător al competiției, Gabriel Onuță, Dragoș Panaite, Mihai Timofte, Mihai Popescu, Cezar Golodniciuc și Lucian Merlă. De remarcat că Păscuțoiu, Onuță și Panaite au fost selecționați pentru un trial în vederea formării lotului național care va avea loc în perioada 23-26 iunie la București.

Leonard CĂNĂNĂU

Cutu - cutu

Cele 12 reguli de aur

Asociația chinologică din Marea Britanie (Kennel Club) sfătuiește pe toți proprietarii de cîini să respecte următoarele 12 reguli, numite reguli de aur(Golden Rules):

1. Dresează cîinele tău ca să fie obedient, în felul acesta putînd să-i aveți oricînd sub control.

2. Hrănește-ți cîinele la ore regulate și nu îi da mici atenții între mese.

3. Hrănește-ți cîinele totdeuna din aceleași vase, care vor ținute separat de restul vaselor din casă.

4. Țineți cîinele în lesă întotdeauna cînd ești lîngă un drum sau o fermă de animale.

5. Nu permite cîinelui tău să-și facă necesitățile pe trotuar sau în locuri de joacă ale copiilor. Dacă acest lucru se întîmplă, curăță după el.

6. Ai grijă ca niciodată cîinele tău să nu tulbure liniștea vecinilor. Învață-l să nu latre fără rost.

7. Cîinele să doarmă în locul său, niciodată în pat cu tine.

8. Nu intra niciodată cu cîinele în magazin, mai ales unul alimentar. Învață-l să te aștepte afară.

9. Ai grijă de curățenia cîinelui și piaptănă-l cel puțin odată pe săptămînă.

10. Caută-ți un medic veterinar pentru cîinele tău, care eventual să poată fi deranjat și noaptea.

11. Dacă vrei să ai pui de la cățeaua ta obține avizul favorabil al doctorului.

12. Rezolvă problema găzduirii cîinelui, cînd pleci în concediu și nu îi poți lua cu tine, cu mult timp înainte. Nu lăsa această problemă pentru ultimul moment.

După cum se poate observa multe din reguli se referă la faptul că, noi, proprietari de cîini, nu trebuie să creăm probleme celor ce nu iubesc cîinii. Dacă acest lucru este important în Anglia, unde sînt peste un milion de cîini și pisici, în Iași, unde majoritatea oamenilor, în frunte cu Primarul (poate va citi aceste rînduri) nu iubesc animalele, este extrem de important. Iar după cum constat din experiența de zi cu zi mulți proprietari de cîini fac greșeli care nu ajută deloc la imaginea chinologiei. Despre aceste greșeli în articolul următor.

VICTOR GRĂDINARIU

MICA PUBLICITATE

Anunțurile pentru mica publicitate se primesc la birourile noastre din Bd. Copou nr.19, Agenția de turism "AMIRAL" (lîngă cofetăria "Opera") și la sediul redacției din str. Smîrdan nr.5, între orele 8,30 - 15,00

auto - moto

• Vînd Opel Record diesel, excepțional, 2.5 mil. lei. Tel. 177630, după ora 18.00. (10834)

electronice

• Vînd televizor color Grundig Tel. 160769. (10830)

case terenuri

• Vînd apartament 2 camere, decomandat, central. Preț 12.500 dolari sau lei Tel 149770 (10743)

• Vînd urgent apartament cu 1 cameră, 1,6 milioane lei, ultracentral sau schimb cu apartament 2 camere Centru Civic, Copou, negociabil Tel 142597, între orele 18.00 - 19.00 (10835)

vînzări

• Vînd convenabil butelie aragaz. Tel. 117762. (10829)

• Vînd incubatoare electrice 60 ouă, pret 24.000 lei. Tel. 111794. (10699)

• Vînd video recorder nou și Dacia 1300 - stare excepțională. Tel. 120435. (10622)

• Vînd canapea extensibilă, măsuță de mijloc, două fotolii, covor persan și de iută, studiou cu ladă cuier perete, motor frigider defect, diverse Tel. 140903

• Vînd en-gros țigări românești. Tel. 111794 (10826)

închirieri

• Închiriez spațiu comercial central, 75 mp. Tel pînă la 15,30 - 130231, de la 16,00 - 146774. (10833)

schimburi

• Ofer apartament 2 camere, etaj 1, zona Alexandru cel Bun (Zimbru), plus diferență în bani, negociabilă, contra apartament 2 camere sau garsonieră spațioasă (de preferință parter) în una din zonele: Centru, Copou, Gară, Podu Roș, Păcurari. Tel 140939 (după orele 20.00 sau dimineața, între orele 7.00 - 9.00).

pierderi

• Pierdut legitimație veteran război pe numele Haldan Ion. O declar nulă. (10827)

• Pierdut legitimație RATC, legitimație pentru foștii deținuți politici, legitimație de la Direcția Sanitară pe numele Haidan Ion Le declar nule (10828)

• Pierdut carnet de student pe numele Muntean Carmela. Îl declar nul. (10749)

• Pierdut carnet de student pe numele Niță Gabriela Genoveva. Îl declar nul. (10748)

• Pierdut carnet student pe numele Weber Carmen Îl declar nul. (10744)

• Pierdut carnet student, legitimație de bibliotecă, B.I pe numele Marin D. Dumitru Le declar nule. (10741)

• Dispărut cîine semilup negru, răspunde la numele Tarzan, din Sărărie 198 Cine poate da relații, recompensă 10 000 lei Tel. 114839 (10740)

oferte servicii

• Filmări video de calitate. Tel. 142528, 141672. (10731)

• Filmări video, ieftin, profesionalism, aparatură Panasonic. Tel. 116710. (10521)

• Transport marfă cu camion 6.5 tone, tarif avantajos pe oră și kilometru Tel. 113023. (10693)

• Inginer, filmări video. Tel. 162363 (10832)

• Societatea Comercială TAXICOM S.A. Iași, situată în str. Codrescu nr. 6 Iași, execută lucrări de reparații auto, lăcătușerie, tinichigerie, vopsitorie și reparații capitale la toate tipurile de autovehicule, cu termen de garanție, avînd un personal calificat și dotare tehnică corespunzătoare, la tarife accesibile. Program zilnic, 6.00 - 20.00. Sărbători legale: 6.00 - 14.00. (10747)

diverse

• S.C. TRAIAN S.R.L., reprezentantul firmelor MUSTAD, SILSTAR și RAPALA în Moldova, vă anunță deschiderea magazinului de articole de pescuit, în strada Eternitate 56, în ziua de duminică, 6 iunie a.c., orele 10,00. Am fi onorați să vă numărați printre clienții noștri.

• S.C. INFOSTART CONSULT S.R.L. își anunță partenerii de afaceri că începînd din data de 8.06.1993 transferă toate drepturile de reprezentare în Bursa Română de Mărfuri societății comerciale SURSA MOLDOVEI S.A. al cărei membru fondator este.

• S.C. AGROMEC S.A. Popricani, cu sediul în comuna Popricani, anunță scoaterea la licitație a unui autoturism de teren, marca Aro 244 D, echipat cu motor D 127. Licitația va avea loc la sediul societății în ziua de 15.06 1993, ora 10,00, iar valoarea de început a licitației este de 1,5 mil. lei. Relații suplimentare la telefon 145322, 146509. (10737)

• S.C. VITALEF S.A. Iași închiriază prin licitație celule de depozitare pe perioadă determinată. Licitația va avea loc în ziua de 16 iunie 1993. Informații la telefon 133201 sau documentația tehnică de la secretariatul societății.

matrimoniale

• **Italian, patron office import-export diamante, pietre prețioase și aur, absolut singur înăuntrul sufletului, necăsătorit, stare materială foarte bună, 48 ani, cu spiritul încă tînăr, prezentabil, de o fidelitate absolută, nebăutor, nefumător, maximă seriozitate, caut exclusiv domnișoară/ doamnă tînără, frumoasă, afectuoasă, 20/35 ani, chiar și divorțată, interesată de cunoașterea mea doar în scopul unei căsătorii din dragoste. Scrieți-mi, atașînd o fotografie. Adresa mea: Camerin Giorgio, Via San Salvatore 38/F, Valenza (AL), Italia, tel. 0131/953117. NB. Telefonare non serve, non voglio/Scrivetemi fassati-vamente in italiano, non importa errori, per foto intendo faccia, fronte e profilo, intera persona, in piedi, fronte e profilo, la descrizione deve esser dettagliata piu'possibile, e'inutile scrivere senza i requisiti richiesti, la lettera verra'cestinata. Se dopo i tempi tecnici postali non ricevete riposta, la riposta vi e'gia stata data e'negativa non solecitate grazie. Tutto si fara'per corrispondeza fino alla mia decisione d'incontro.**

decese

• **Familiile Pricop, Stoleru, Păduraru, Rotaru și celelalte rude apropiate sînt alături de familia Șomariu Ioan pentru pierderea soției, după o grea și lungă suferință, cea care a fost PACHIȚA (PACUȚA). Înmormîntarea miercuri, 9.06.1993, în satul Toloiești, com. Erbiceni. Nu te vom uita niciodată (10746)**

condoleanțe

• **Colegii de la ISPE Filiala Iași transmit sincere condoleanțe familiei Traian Ursache la decesul tatălui. (10831)**

Locuri de muncă

• Societate pe acțiuni (S.A.) anunță scoaterea la concurs a postului de contabil-șef. Concursul (interviu) va avea loc luni, 7.06.1993, la sediul societății. Relații la tel 127118, zilnic, pînă la ora 16,00

• S.C. Hidroconstrucția S.A. București, filiala Tg. Jiu angajează 50 dulgheri și 50 fierari - betoniști. Condiții avantajoase de încadrare. Cazare în colonie; Tel. 0929/ 16738

• S.C. SURSA MOLDOVEI S.A. angajează de urgență doi absolvenți 1993, cu specialitatea un economist, un inginer pentru compartimentul Marketing. Relații la tel 127118

• Societate pe acțiuni (S.A.) anunță scoaterea la concurs a postului de contabil-șef. Concursul (interviu) va avea loc luni, 7.06.1993, la sediul societății. Relații la tel 27118, zilnic, pînă la ora 16.00

• S.C. Agmus S.A. angajează 5 directori executivi, 18 șefi birouri, un jurisconsult, 5 economiști, 2 contabili.

• S.C. SURSA MOLDOVEI S.A. anunță că pentru postul de contabil șef dosarele de concurs se vor depune la sediul firmei pînă cel tîrziu 12 iunie a.c. Relații la tel 127118.

• S.C. CONSTRUCȚII NR. 1 S.A. Iași cu sediul în Iași, str. Decebal nr. 1, organizează în ziua de 21 iunie 1993, ora 10,00, concurs pentru ocuparea posturilor: șef serviciu financiar-contabilitate; revizor contabil. Candidații care solicită înscrierea trebuie să prezinte: copie diplomă de absolvent studii economice (finanțe-contabilitate); adeverință de vechime în domeniu (minim 8 ani); să facă dovada că are domiciliul în municipiul Iași copie carnet de muncă, cap. IX. Relații zilnic la tel. 136016, 132309, 132976, între orele 7.00 - 15.00.

TELEFOANE UTILE

• SALVARE: 961
• POMPIERI: 981
• POLIȚIE:
Inspectoratul Județean - 146666, 140020, 146840; Municipiu - 146850; Serviciul Circulație - 140070.
• AGENȚIA CFR: 147673
• INFORMAȚII GARĂ: 146333
• AUTOGARĂ: 146587
• AGENȚIA TAROM: 115239
• INFORMAȚII AEROPORT: 178126
• STAȚII PECO:
Baș Ceauș - 176865; Aurel Vlaicu - 175812; Bucium - 132891; Crișan 112182; Păcurari 164142; Sărărie 147482.
• DISPECERATE
RA Gaz-Metan - 141737; RA Apă-Canal 142451; Renel - 145037, deranjamente - 147070; Termoficare - 141956; RA Locuința - 112434; Telefoane - Deranjamente - 921, Protecția mediului - 147010.
• GARDA FINANCIARĂ: 112851, 112427
• ADMINISTRAȚIA FINANCIARĂ: 143030
• NOTARIAT: 147574
• TRIBUNAL: 146300
• PROCURATURĂ: 146630
• CAMERA DE COMERȚ: 117757
• CENTRUL MILITAR JUDEȚEAN: 146370
• HOTELURI:
Moldova - 142225; Traian - 143330; Unirea - 142110; Sport - 137817.
• POLICLINICA CU PLATĂ: triaj informații -117244.
• OFICIUL JUDEȚEAN PENTRU PROTECȚIA CONSUMATORILOR: 145392

S.C. NORD-EST s.r.l.
prin
CENTRUL DE PRODUCȚIE COMPUTERIZATĂ
realizează matrițe pentru tipar înalt și tipar offset
cărți reviste pliante
cărți de vizită hîrtii cu antet invitații formulare tipizate
totul în regim de urgență și în condiții grafice deosebite
Relații la sediul cotidianului MONITORUL, str. Smîrdan nr. 5, tel. 17.25.57 - interior 26, fax 14.32.24 zilnic între orele 10.00-20.00
Echipa care realizează publicațiile MONITORUL vă stă la dispoziție

monitorul
Director onorific: AUREL LEON
FLORIN FLORESCU redactor șef
DAN RADU redactor șef adjunct
Tudor Agavriloaei - secretar general de redacție
EVENIMENT: TONI HRIȚAC (șef-secție), Eduard Calotă, Mihaela Cănănău, Vasile Cojocariu, Mona Dîrțu, Valentin Gheorghiță, Cristian Hanganu, Septimiu Sărățeanu, Adina Scutelnicu, Ovidiu Scutelnicu, Vali Știrbu
POLITIC: OVIDIU ȘIMONCA, Radu Mesnițâ, Cristian Racu
ECONOMIE: ALIN TOCAN, Costel Stroescu.
REPORTERI SPECIALI Cornel Cristoiu, Dorin Popa.
SPORT: G.I. NICOLAE, Leonard Cănănău, G. Anghel, Victor Grădinariu, I.C. Teodor.
REDACTOR DE SERVICIU Ion N. Oprea.
GRAFICA: Lucian Amarii.
DIVERTISMENT: George Pînzaru.
FOTOREPORTER: Constantin Plop
RECLAMA-PUBLICITATE: DANIEL SÎRBU, Cătălina Ailiesei, Liliana Cozma, Maria Vornicu.
CULEGERE - TEHNOREDACTARE COMPUTERIZATĂ: Cornelia Agavriloaei, Cerasela Cîrimpei, Petronela Macovei, Florin Pavel, Liliana Signeanu, Mihaela Spineanu.
Cristina Popescu - director de programe RADIO NORD-EST.
Livia Susanu - editor NORD-EST PRESS.
EDITOR
NORD-EST s.r.l.
Director general ALEXANDRU LĂZESCU
Director literar-artistic FLORIN ZAMFIRESCU
Director comercial CEZAR CALUSCHI
Manager Gabriel Rusu
ADRESA REDACȚIEI: Str. SMÎRDAN nr. 5
Tel. 17.25.57 (centrala)
Fax: 14.32.24
ABONAMENTELE se pot face la orice oficiu poștal din țară. MONITORUL figurează în catalogul presei interne la poziția 838.
Tiparul executat la S.C. DOSOFTEI S.A. Iași

NOU!
Agenția de Turism MOLDAVIA
Str. Ștefan cel Mare 4
anunță deschiderea unui
CENTRU DE ÎNCHIRIERI CASETE VIDEO
Protejați-vă aparatele video folosind numai casete noi, cu filme noi, de la centrul nostru!
În curînd, la noi veți găsi cele mai noi filme din USA primite prin licență.

Societatea Medicală PRO FAMILIA
vă oferă consultații de înaltă competență pentru orice problemă de sănătate a familiei dvs.
• OBSTETRICĂ-GINECOLOGIE • PEDIATRIE • BOLI GENETICE • MEDICINĂ INTERNĂ • CHIRURGIE • CARDIOLOGIE • OFTALMOLOGIE • ENDOCRINOLOGIE • NEUROLOGIE • NEFROLOGIE •
la sediul din Str. Țutora 11 C, bl. E1, sc. C.
Informații și programări la tel. 131043, orele 10-18.

DESIGN & QUALITY
MOLDOMOBILA
ROMANIA 6600 IASI Str. Bucium nr. 34
Tel 0040/98/134620, Tx. 22313-22255
Fax. (40.1) 3125266 098/132967

mondo mobila design
Execută la cele mai scăzute prețuri:
• camere de zi • dormitoare • biblioteci • bucătării • piese diverse de mobilier
modele unicat, multifuncționale
PLATA (ȘI) ÎN RATE!
Relații la sediul firmei - Str. Aurel Vlaicu nr. 80 (lîngă Spălătoria Chimică Tătărași, în incinta IELIF-SUT) - tel. 135441 - între orele 9.00 - 13.00

LICEUL CU PROGRAM SPORTIV Iași
Aleea Grigore Ghica Vodă nr. 28
anunță CONCURS DE ADMITERE pentru clasele de
ATLETISM FOTBAL HANDBAL
Concursul constă în verificarea aptitudinilor sportive și se desfășoară după următorul program:
- pentru clasele V-VIII în zilele de 12-13 iunie 1993 orele 9.00
- pentru clasele a IX-a în zilele de 23-26 iunie probele practice iar înscrierea candidaților pînă în ziua de 22 iunie 1993.
Vizita medicală va avea loc în dimineața zilei de concurs pentru clasele V-VIII iar pentru clasele a IX-a examenul medical se va efectua la Policlinica Sportivă pînă în ziua înscrierii.
Relații suplimentare la secretariatul liceului, tel. 140151.

Copiilor le plac mult sucurile la pungă marca TAMAZ
Din grijă pentru ei am decis ca o pungă să coste doar 32 lei (cu 20% mai puțin decît prețul real)
Str. Socola 16, Tel.131890;126800, fax 135798, telex 22240

Pentru supermanii județului Iași

Cum puteți deveni legionar în Legiunea Străină franceză

Înainte de revoluția din decembrie '89 se știau foarte puține lucruri despre faimoasa Legiune Străină, armată a mercenarilor de elită aflată în slujba statului francez. toat informațiile despre aceasta se reduceau doar la simple povești fantastice, uneori absurde, întărite oarecum și de diverse publicații (Pentru Patrie), cărți (Sven Hassel) ori filme. După revoluție însă, temuta Legiune s-a făcut cunoscută și în Europa răsăriteană, unde a răspîndit diverse pliante și foi publicitare, car conțineau informații despre legiune și despre modul în care se poate ajunge acolo. Folosind aceste informații, vă prezentăm și noi modul în care puteți deveni membru la ceea ce pînă nu demult a constituit o mare necunoscută: Legiunea Străină.

În primul rînd, Legiunea Străină este o trupă de soldați de elită, ce aparțin armatei Franceze. Legionarii sînt angajați numai la dorința voluntară a acestora și pot fi bărbați între 17 și 40 de ani, posesori ai unui act de identitate (buletin de identitate, permis de șofer sau o declarație de identitate).

Cei ce nu au împlinit vîrsta de 18 ani trebuie să prezinte o "autorizație" semnată de unul din părinți sau tutore. Nu este necesară cunoașterea limbii franceze, deoarece legionarul va învăța foarte repede în legiune. Angajarea în Legiune se poate face în orice moment, numai la adresa de mai jos:

Adjudant - Chef A. UHL
CHEF DU POSTE DE RECRUTEMENT DE LA LEGION ETRANGERE - METZ I
B.P. No 3
57998 METZ ARMFES
Tel. 87665712

Doritorii se pot prezenta la orice oră, în orice zi. La prezentare, voluntarii vor face o mică vizită medicală, apoi va fi condus la Regimentul de Comandament al Legiunii, în orașul Aubagne (15 kilometri de Marsilia), pentru a continua cu examene medicale, profesionale și psihotehnice. După ce aceste formalități au fost încheiate, voluntarul va începe instrucția militară de bază, care durează 14 săptămîni în orașul Castelnaudary (11400) în "Regimentul străin nr.4". Odată ce a terminat instrucția de bază, legionarul va servi în unul din regimentele străine, în funcție de felul cum s-a făcut instrucția, de calitățile sale și de nevoile Legiunii. De menționat că se semnează un contract de cinci ani (minim) care se poate prelungi pînă la maxim 15 ani după care, legionarul va primi o pensie în orice țară dorește. În timpul contractului, legionarul are posibilitatea de a face un serviciu de un an-doi în Africa, în America de Sud sau în insulele

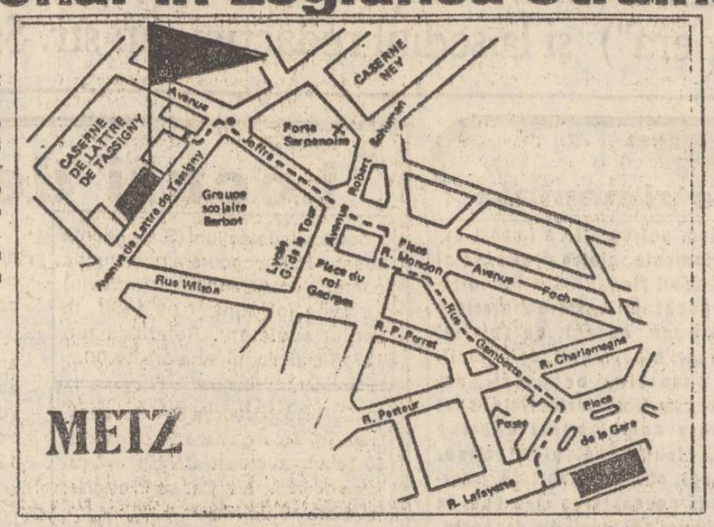

Prima probă pe care trebuie să o depășească viitorul legionar este reconstituirea drumului din gara orașului Metz pînă la centrul de recrutare a legionarilor

din Oceanul Pacific. În funcție de capacitățile sale fizice și intelectuale, legionarul poate avansa în grad și poate deveni caporal, sergent sau plutonier, bineînțeles cu mărirea substanțială a soldei.

În timpul contractului soldatul legionar poate să învețe o meserie, în funcție de nevoile Legiunii:

- Administrație - secretar, dactilograf, contabil, magazioner;
- Aparate de radio - operator radio, mecanic radio, centralist, telefonist;
- Construcții - zidar, electrician, tîmplar, vopsitor, etc.;
- Reparații - mecanic Diesel, electrician auto, sudor, vopsitor auto, carosier, lăcătuș pentru reparații de armament;
- Șofer: de mașină mică, autobuz, camion, tanc, buldozer;
- Alte meserii: muzicant, infirmier, bucătar, fotograf, desenator, instructor de educație fizică, informatician, specialist înot de mare adîncime, tipograf etc.

Legionarul este întreținut în întregime de către statul Francez (locuință, îmbrăcăminte, masă, medicamente), iar soldele și primele pe care acesta le încasează, pot fi considerate ca economii. Soldatul aflat în Legiune, poate să facă cerere de cetățenie franceză doar în momentul în care a îndeplinit trei ani și jumătate din contractul său.

Regimentele Legiunii Străine:

- R.E.: Regimentul Străin nr. 1 (în Aubagne)
- R.E.C.: Regimentul Străin de Tancuri nr.1 (în Orange)
- R.E.G.: Regimentul străin de geniu nr.6 (în Laudun)
- R.E.I.: Regimentul străin de infanterie nr.3 (America de Sud)
- D.B.L.E.: Brigada de Legiune Străină nr.13 (Africa)
- Regimentul străin de Parașutiști nr.2 (Calvi, în Corsica)
- R.E.: Regimentul străin nr.4 (în Castelnaudary)
- R.E.I.: Regimentul străin de infanterie nr.2 (în Nimes)
- R.E.: Regimentul străin nr.5 (Insulele din Oceanul Pacific)
- D.L.E.M.: Detașamentul de Legiune Străină din Mayotte (Africa)

După terminarea serviciului militar, Legiunea Străină poate să-l ajute pe legionar să-și găsească un loc de muncă civil.

Legiunea Străină nu poate oferi nici un sprijin financiar înainte de recrutare și nici nu poate intermedia obținerea vizei pentru Franța.

Prima testare o va constitui chiar parcurgerea drumului pînă la adresa indicată.

Adrian INDERJOSCHI

O lovitură dată vînzătorilor de kitsch-uri

Marfa vîndută nu se schimbă - o regulă care nu mai este valabilă

• vînzătorii pot fi sancționați cu amenzi pînă la 1 milion lei •

În majoritatea magazinelor ieșene care au și regim de consignație există un anunț pus la vedere care înștiințează cumpărătorul că "marfa vîndută nu se schimbă". Oficiul Județean pentru protecția consumatorului ne-a informat însă că această practică este ilegală.

Conform ordonanței 21/ 92 a Guvernului României pentru protecția consumatorului se prevede sancționarea vînzătorului ce desface produse cu defecte de calitate, acesta fiind nevoit să asigure garanția produselor puse în vînzare în propriul magazin.

În multe magazine în care sînt astfel de anunțuri există o convenție între vînzător și cumpărător conform căreia un anumit produs poate fi verificat acasă, lăsînd, bineînțeles, contravaloarea obiectului de achiziționat. Dacă pînă la ora stabilită marfa nu este returnată, suma este "bătută în casă". Această atitudine de "înțelegere" am întîlnit-o la S.C. Liag S.R.L.

Concluziile sînt evidente, un drept garantat consumatorului ia aspectul unui favor făcut clientului, bineînțeles dacă nu este descurajat de anunțul cu pricina care scutește firma de eventualele revendicări. Referitor la amenzile ce pot fi aplicate pentru nerespectarea prevederilor ordonanței 21, acestea se ridică pînă la 1 milion lei. Aceste amenzi pot fi aplicate de către Oficiul pentru Protecția Consumatorului la sesizarea cumpărătorilor păgubiți.

Adina ȘCUTELNICU

O invenție ieșeană de excepție - lampa bactericidă

Un colectiv de specialiști ai Facultății de Fizică Iași, în colaborare cu S.C. KATOD S.N.C. au conceput și proiectat lampa bactericidă cu raze ultraviolete care, la ora actuală, se află în producție de serie la S.C. BIOCOMP S.R.L. Iași.

Lampa bactericidă produsă la Iași, unică în România, funcționează pe baza efectului distructiv transmis de energia razelor ultraviolete asupra microorganismelor din aer sau de pe diverse suprafețe.

Executate în diverse variante constructive, lămpile se utilizează pentru dezinfectarea aerului din încăperile spitalelor, farmacii, laboratoare, stații de transfuzie a sîngelui, școli, pentru dezinfectarea obiectelor de uz casnic, a băuturilor și alimentelor, în agronomie, biologie etc.

Firma producătoare încearcă, în același timp, să extindă aria de utilizare a lămpilor bactericide la biblioteci și muzee, precum și în domeniul tratării lemnului.

Mihaela BREZEANU

O consecință a Simpozionului de cosmetică

Iașul va deveni un centru al industriei cosmeticelor

În ultima zi a Simpozionului internațional de cosmetică ce a avut loc la Iași, duminică, 6 iunie a fost semnat actul consultativ al Societății române de cosmetologie, cu scop nelucrativ și care este deschisă persoanelor fizice și juridice interesate. Este prima societate de acest fel din Europa de Est, iar Iașul va deveni un nou centru al industriei cosmeticelor din România. Părerea unanimă a participanților la simpozion a fost că, datorită cererii mari a acestor produse pe piață se va dezvolta domeniul economic respectiv, ceea ce va permite transformarea în Congres a întîlnirilor bianuale de la Iași și totodată și organizarea unui tîrg cu produse în domeniu. Demersurile de înregistrare ale societății nou înființate au început, urmînd ca în maxim o lună să capete personalitate juridică și să poată fi înscrisă la Societatea internațională de cosmetologie.

Alin TOCAN

Camera de Comerț se implică în procesul de privatizare

Vineri, 4 iunie, a avut loc la sediul Fondului Proprietății Private II-Moldova-Bacău o întîlnire între directorul general al acestuia, Corneliu Iacobov și președintele Camerei de Comerț și Industrie Iași, Costel Popa, care au discutat problema integrării Camerelor de Comerț și Industrie, din cele 9 județe arondate acestui FPP, în procesul de privatizare. Avînd în vedere că FPP-ul este organizat ca societate comercială înregistrată la Registrul comerțului, aceasta va beneficia de serviciile oferite de Camerele de Comerț și Industrie, în ceea ce privește ofertele și contactele comerciale, și informații despre investițiile străine. Referitor la situația filialei Iași a FPP, care este în curs de a rezolva problema sediului și a spațiului pentru desfășurarea activității bursei de valori, problema a fost privită prin prisma necesității înființării unei zone economice libere la Iași. Aceasta va fi susținută și de înființarea unui Centru Teritorial de Afaceri și a unei burse de informații.

Alin TOCAN

Derută în învățămîntul superior românesc

Majoritatea absolvenților Institutului Politehnic practică alte meserii decît cele învățate în facultate

• ei sînt polițiști, agenți comerciali, vînzători la tonetă, taximetriști, directori de firme, ziariști, sau au plecat din țară •

Actuala conjunctură social-economică oferă perspective destul de sumbre absolvenților instituțiilor de învățămînt superior.

Desigur, situația este diferită în funcție de profilul facultății respective.

În sondajul de opinie pe care l-am efectuat, ne-am interesat de absolvenții de anul trecut, numărul de locuri de muncă oferite de către diverse întreprinderi pentru acești absolvenți precum și soarta șefilor de promoție.

În cadrul Universității tehnice "Gheorghe Asachi" funcționează zece facultăți. În general situația absolvenților politehniști nu este deloc roză.

Celor 149 de absolvenți ai Facultății de Chimie industrială li s-au oferit 70 de locuri de muncă, prin concurs.

Din cei patru șefi de promoție, unul este angajat în producție, unul este preparator în facultate, iar cel mai "norocos" a plecat în SUA cu o bursă de studiu..

Pentru acest an, celor 173 de absolvenți li se oferă aproximativ 100 de locuri de muncă. Facultatea de Hidrotehnică a avut 73 de absolvenți la secția de construcții hidrotehnice (zi'seral) și 46 absolvenți la secția de îmbunătățiri funciare (zi'seral). Absolvenților de la secția construcții hidrotehnice li s-au oferit 27 locuri de muncă, iar celor de la îmbunătățiri funciare tot 27 locuri de muncă. Surprinzător este faptul că au rămas și locuri care nu au fost solicitate. Dintre absolvente, o mare parte lucrează în învățămînt. Șefa de promoție a plecat în Germania.

La facultățile cu profil mecanic, situația este dezastruoasă: Facultatea de Construcții de Mașini a avut anul trecut 342 absolvenți la zi și 77 absolvenți la seral. S-au oferit 30 locuri de muncă la unități foarte îndepărtate de Iași. Șefii de promoție au fost opriți pe post de preparatori. Mulți absolvenți au venit să ceară situația școlară pentru a se angaja în poliție.

În anul acesta vor fi 321 de absolvenți la zi și 71 la seral. Secretariatul facultății a trimis scrisori către toți agenții economici cu profil. Nu s-a primit nici un răspuns, cu excepția unei întreprinderi care a răspuns că nu are nici un loc de muncă. La Facultatea de Mecanică au fost 189 absolvenți la zi și 21 la seral. Nu s-a primit nici o ofertă de locuri de muncă, și se preconizează că nici anul acesta nu se va primi.

La Facultatea de Metalurgie au absolvit 56 la zi și 38 la seral. Au fost oferite 7 posturi. Șeful de promoție și alți cîțiva absolvenți lucrează în învățămînt.

Facultatea de Electrotehnică și Energetică a avut anul trecut 100 absolvenți la electrotehnică și 90 la energetică. Au existat 44 oferte de locuri de muncă. Șefii de promoție lucrează astfel: unul la RENEL, celălalt fiind angajat în învățămîntul superior.

Facultatea de Automatizări și Calculatoare a avut anul trecut 98 de absolvenți la zi și 69 la seral. Au fost oferite 20 locuri de muncă. Șeful de promoție este preparator universitar.

Facultatea de Construcții a fost absolvită anul trecut de 107 persoane la cele trei profile. Au existat 5 oferte de locuri de muncă. Unul din șefii de promoție s-a angajat la CFR, iar celălalt s-a angajat pe post de preparator în învățămîntul superior.

(Va urma).

Dan FODOR

CARNETUL ZILEI

MARȚI, 8 iunie 1993

†Aducerea moaștelor Sf. Mc. Teodor Stratilat

VREMEA

va deveni în general instabilă. Cerul va fi variabil la noros și pe alocuri se vor semnala ploi mai ales cu caracter de aversă. Ploile vor fi însoțite izolat de fenomene electrice iar cantitățile de apă vor putea atinge și depăși local 20-25 l/mp. Vîntul va sufla slab la moderat predominant din sectorul nord-vestic și va prezenta pe alocuri intensificări de 40-50 km/h. Valorile minime vor oscila între 20 și 24 grade iar cele minime între 10 și 16 grade.(**Constantin Prepeliță Centrul de Prevedere a Vremii Bacău**)

TELEVIZIUNE

TVR1 7.00 TVM. Telematinal • 10.00 TVR Iași • 11.00 TVR Cluj-Napoca • 12.00 Teatru TV "Războiul domnului de Beaumarchais" (reluare) • 13.40 Desene animate • 14.00 Actualități • 14.15 Ora de muzică • 15.00 Didactica • 15.30 Teleșcoală (rusă; franceză) • 16.00 Conviețuiri-magazin • 17.00 Actualități • 17.05 Reflector • 17.35 Salut, prieteni (I) • 18.30 Starea națiunii • 19.30 Desene animate • **20.00 Actualități** • 20.35 Și ei sînt ai noștri • 20.50 Sport • **21.00 Film serial: "Dragoste la prima vedere"** (Anglia, 1990). Ep. 1 • 22.00 Azi în prim plan • 22.45 Salut, prieteni! **(II)** • **23.30** Actualități • 23.45 Studioul șlagărelor.

TVR2 16.00 TVE Internacional • 16.30 Desene animate • 17.00 Actualități • 17.05 Studioul de literatură • 18.05 Film serial: "Maguy" (Franța, 1990) ep. 7 • 19.05 Sport-studio • 20.00 Actualități • 20.35 Tribuna non-conformiștilor • 21.00 TVM. Mesager • 21.30 Studioul muzicii de cameră • 22.00 TV5 Europe • 22.35 Tradiții.

SALONUL CULTURAL "JUNIMEA"

Muzeul literaturii Române Iași organizează joi, ora 17, la Salonul Cultural "Junimea" de la Casa Pogor, evocarea "M.Sevastos - Liceul Internat și Revista Viața Românească" susținută de prof. Ion Manolache și ing. Constantin Ostap, cu participarea membrilor cenaclului "Corolar", de la liceul "C. Negruzzi". În partea a doua a serii junimiste, prof. Al Andriescu va prezenta un profil dedicat poetului Dan Laurențiu. La rîndul său, poetul și eseistul Dan Laurențiu va susține prelecțiunea "Poezie și rugăciune", după care va acorda autografe pe volumele "Femeia dormind" (editura "Cartea Românească" și "101 poezii.Un zeu care dorește să moară" (editura "Viitorul Românesc")

RADIO IAȘI

6,00 Diminețile noastre • 8,00 Buletin de știri • 8,10 Intinerar folcloric românesc • 8,30 Grai și suflet românesc • 9,00 Radiosfera • 12,00 Radio Chișinău • 13,00 Radiojurnal • 13,20 Concert de prînz • 14,20 HIT-uri internaționale • 15,00 Liceenii • 15,30 Dixieland parade • 16,00 Radiojurnal • 16,15 Radiograme • 18,20 Corespondența radio de muzică populară • 19,00 Știrile serii • 19,10 Economie, știință, viață • 19,40 Teatru scurt • 20,10 Valsuri și tangouri • 20,25 Pagini muzicale celebre • 21,00 Evenimentele zilei • 21,20 Jazz în comentariu și sunet.

CINEMATOGRAFE

• **Casa de cultură a studenților,** orele 14; 16,30; 19: **"Cel mai iubit dintre pămînteni"**. Producție România 1993 dramă; premieră.

• **Cinematograful "Victoria"** (tel. 112502), 7-10.06.1993, orele: 9, 11,30, 14, 16,30. **"The Doors"**, producție SUA, 1991. Muzical dedicat cîntărețului rock Jim Morrison. Film interzis spectatorilor sub 16 ani. Premieră. 7-10.06.1993, ora 19,00 **"Chaplin"**, producție SUA 1992, film biografic dedicat celui mai mare comic al tuturor timpurilor. Premieră.

• **Cinematograful "Republica"** (tel. 114327), 7-10.06.1993, orele: 9, 11,30, 14, 16,30, 19. **"Bătălie disperată"**, producție SUA, 1988, thriller polițist. Premieră.

• **Cinematograful "Copou"** (tel. 145738), 7-10.06.1993, orele: 9, 11, 13, 15, 17, 19. **"Nikita"**, coproducție Franța-Italia, 1990. Thriller polițist.

• **Cinematograful "Dacia"** (tel. 164740), 7-10.06.1993, orele: 9, 11, 13. **"De unde vine teroarea"** producție SUA, 1981. Horror S.F. 7-10.06.1993, orele: 15,17,19 **"Prostituata"** producție SUA, 1991. Studiu de moravuri. Interzis spectatorilor sub 16 ani.

• **Cinematograful "Tineretului"** (tel. 117178), 7-10.06.1993, orele: 9, 11, 13, 15, 17, 19 **"Pierdute în junglă"** producție SUA, 1983. Film de aventuri.

HOROSCOP

BERBEC (21 mart. - 20 apr.): Vă grăbiți să faceți aprecieri asupra unei persoane pe care o cunoașteți prea puțin. Cum aprecierile nu sînt tocmai favorabile, și nici întemeiate, veți regreta că v-ați pripit.

TAUR (21 apr. - 20 mai): Cineva încearcă să vă împiedice realizarea planurilor. Chiar dacă v-ați dat seama cine este, nu acționați, cel puțin deocamdată. E preferabil să așteptați pînă-și dă "arama pe față".

GEMENI (21 mai - 21 iun.): Încet-încet, puterea și cheful de muncă vă revin. Oricum, forma dumneavoastră este ascendentă, așa încît nu e cazul să vă îngrijorați, fiindcă nu vă simțiți (încă) grozav.

RAC (22 iun. - 22 iul.): Aveți o ocazie neașteptată de a vă destinde. Alții vă modifică programul și vă ajută să petreceți o seară plăcută și reconfortantă.

LEU (23 iul. - 22 aug.): Vă ciondăniți cu un coleg (sau vecin). Dar nu dați prea mare importanță faptului, mai ales că nimic important nu-i în joc. În rest, vă merge grozav. Mai ales la lucru.

FECIOARĂ (23 aug. - 22 sep.): Reușiți cu greu să vă echilibrați, mai ales că în ultima perioadă ați fost destul de obosit(ă). Un fleac vă poate da peste cap întreaga zi. Sînteți susceptibil(ă) și vi se pare că toată lumea vă pune bețe-n roate.

BALANȚĂ (23 sep. - 22 oct.): Cu un dram de noroc și cu puțină bunăvoință din partea dumneavoastră, astăzi aveți parte de un cîștig destul de însemnat. Încercați să nu pierdeți ocazia, căci arareori sînteți norocos la pungă.

SCORPION (23 oct. - 21 nov.): Sensibilitatea dumneavoastră e de-a dreptul exagerată. Înregistrați orice incident ca pe o catastrofă. Astăzi vi se atrage atenție asupra unei greșeli minore, dar vă simțiți atît de nedreptățit(ă), încît parcă vi s-ar fi reproșat toate greșelile Pămîntului.

SĂGETĂTOR (22 nov. - 21 dec.): Vi se ivește prilejul pentru o mică răzbunare. Deși nu țineți atît de mult la supărare, cedați, totuși, îmboldului de a răspunde cu rău răului care vi s-a făcut. Nu veți simți, însă, satisfacția scontată.

CAPRICORN (22 dec. - 19 ian.): Sînteți schimbător ca vremea. Astăzi va fi o zi bună, mai ales că dis-de-dimineață aveți o surpriză plăcută din partea familiei.

VĂRSĂTOR (20 ian. - 19 febr.): Mereu sînteți uituc(ă) și cu capul în nori! Astăzi aveți toate șansele să pierdeți ceva la care țineți extrem de mult. Puteți evita accidentul, cu condiția să fiți foarte atent(ă).

PEȘTI (20 febr. - 20 mart.): Căutați să vă faceți puțin timp și pentru cei apropiați. Altfel, riscați să rămîneți singur(ă), iar eventuala reușită a planurilor dumneavoastră, n-o să vă consoleze prea tare.

LEGENDĂ

- **o zi excelentă;**
- **o zi bună;**
- **nu vă merge grozav;**
- **mai bine nu încercați nimic important.**

BIBLIOTECA CENTRALĂ UNIVERSITARĂ „M. EMINESCU" IAȘI

MIERCURI, 9 iunie 1993 Anul III, Nr. 132 (588) 8 PAGINI - 50 LEI

cotidian de informații

Monitorul

INCREDIBIL

Șeful Biroului Investiții de la RAJAC locuiește în Baia Comunală

La ferestre are montate două oglinzi retrovizoare pentru a vedea cine sună la poartă.

La etajul aripii drepte a Băii comunale, familia Teșu ocupă un apartament cu patru camere, bucătărie și baie.

În ultimii 16-17 ani, dl. Ioan Teșu, actualmente șef birou investiții la RAJAC, a schimbat trei locuințe: prima, pe care a primit-o pe vremea cînd era director tehnic la Tehnoton, a fost pe lîngă Piața Nicolina. După cîțiva ani, dl. Teșu s-a mutat într-un apartament cu patru camere, în Țuțora, locuință ce tocmai fusese părăsită de către un specialist norvegian, angajat al unei firme care avusese relații comerciale cu Tehnoton-ul. Pe la sfîrșitul anului 1984, pe cînd era director cu producția la fostul G.I.G.C.L., dl. Teșu și familia au părăsit apartamentul în care locuise urmașul vikingilor și s-au mutat la Baia Comunală, unde stau și în prezent; capul familiei a declarat că motivul acestei schimbări a fost simplu: noua locuință era mult mai aproape de GIGCL. Clădirea Băii Comunale are trei tronsoane, și dl. Ioan Teșu, împreună cu soția și fiica, ocupă etajul superior al aripii drepte. Gurile rele au răspîndit zvonul că actualul angajat de la RAJAC ar mai avea și un apartament prin oraș, lucru care nu s-a adeverit însă. Aceleași guri rele mai spun că locuința d-lui Teșu ar avea șapte camere, că nu plătește apa caldă și rece, energia electrică și încălzirea, acestea fiind asigurate de către Baia Comu nală, precum și faptul că tot ansamblul este inexpugnabil, întocmit ca un sediu de serviciu secret. Din spusele d-lui Teșu rezultă că locuința d-lui are numai patru camere spațioase și nu șapte, dar că mai există și bucătăria, baia etc.; apa, căldura și energia electrică sînt plătite, și drept dovadă stau respectivele chitanțe. Referitor la accesul în locuință, putem spune că în curte se plimbă doi dulăi, iar la ferestrele de la etaj sînt montate cu fața înspre stradă două oglinzi retrovizoare, una mai mare și alta mai mică, iar cînd cineva sună la poartă, și după ce dulăii dau semnalul de alarmă, cei din familie privesc în oglinzile îndreptate spre poartă, și, eventual, permit accesul în apartament. Dl. Teșu ne-a declarat că dulăii și grilajul din fier sînt o pavăză în fața țiganilor și a golanilor de tot felul, iar oglinzile retrovizoare au un scop precis, și anume de a evita efortul generat de coborîtul și urcatul scărilor pentru a vedea cine sună la poartă. Aceeași persoană a declarat că apartamentul nu poate fi despărțit în două, ca acolo să mai poată locui o familie, și asta din cauză că nu sînt două băi, sau două bucătării; dacă RAJAC va atribui familiei Teșu un apartament în altă parte, aceasta va elibera spațiul ocupat în vechea clădire a Băii Comunale. Rămîne de văzut dacă acest lucru se va întîmpla vreodată.

Vasile COJOCARIU

În urma unui nefericit accident de circulație

Unui copil de cinci ani i-a fost amputat piciorul stîng

■ **cu cîțiva ani în urmă, tatăl său a pierdut un picior într-un accident de cale ferată**

Ca urmare a unui accident de circulație deosebit de grav, Mihai Alin Podariu, de numai 5 ani, a rămas fără piciorul stîng. Duminică, în timp ce se juca cu alți copii de vîrsta lui, Mihai a fost lovit de o mașină de tonaj mare care transporta cherestea. În urma impactului, copilul a fost aruncat la o distanță de circa 5 m de la locul ciocnirii. Deși s-au făcut eforturi mari de a-i recupera piciorul, pînă la urmă, pentru a-i salva viața, a fost necesară amputarea membrului inferior stîng din coapsă, piciorul drept prezentînd și el o fractură deschisă a gambei. Șoferul mașinii, Mihai Oliciuc, este suspectat de a fi consumat băuturi alcoolice înainte de a se fi urcat la volan. D-na Podariu, internată împreună cu fiul ei la Spitalul de Copii, ne declară că familia sa este urmărită de o soartă nefastă. În urmă cu 15 ani, soțul ei a suferit un accident de cale ferată care i-a amputat același picior stîng ca și în cazul lui Mihai. *(Mihaela Cănănău)*

Americanii vor îmbrăca șorturi și cămăși produse la Iași

■ *contractul pe care îl va semna "Iasitex" îi va aduce firmei 1,25 milioane de dolari anual*

Sîmbătă, 5 iunie a.c., s-au încheiat la Iasitex S.A. negocierile de preț dintre reprezentanții firmei ieșene și cei ai societății Rom-invest, ce își are sediul la New York, referitor la livrarea pe piața americană a unor confecții textile produse la Iași. În acest fel, se asigură exclusivitate pentru cămăși, șorturi și pantaloni cîte 12 mii de bucăți lunar, reprezentînd o cifră de afaceri de peste 1,25 milioane dolari americani anual.

Semnarea contractului va avea loc în ziua de luni, 14 iunie a.c., cînd se speră să fie discutate și livrările de materiale textile aflate în stocul societății Iasitex și din producția curentă. Referitor la acest aspect, directorul coemercial Onuțu Gheorghe ne-a declarat că partenerul american urmează să facă un studiu al ofertelor de pe piața românească în domeniu.

Alin TOCAN

Are și românul o bucurie

Sindicatele suportă pînă la 85% din prețul biletelor la mare

Agenția din Iași a Companiei Sind-România S.R.L., înființată din inițiativa a trei confederații sindicale, respectiv CNSRL, ALFA și Frăția, a pus de curînd în vînzare 300 de bilete de odihnă pe litoralul Mării Negre, pentru salariații unităților bugetare, cu reduceri cuprinse între 50 și 85%. Diferențele de bani vor fi suportate de către Ministerul Muncii și Protecției Sociale, care a semnat un protocol cu sindicatele în acest sens. Deși pînă în prezent banii promiși de către Ministerul Muncii, în valoare de sute de mii de lei, nu au fost virați în contul companiei amintite, biletele puse în vînzare la Casa Sindicatelor Iași aproape că s-au epuizat, în decurs de o săptămînă. Pe lîngă cele 300 de bilete amintite, compania Sind-România S.R.L. a mai distribuit sindicatelor din Iași încă 2300 de bilete de odihnă pe litoral. Însă, pentru aceste bilete, compensarea reducerilor acordate se va face de către sindicatele în cauză. Oricum, aceasta este ultima speranță a celor mai mulți dintre salariați să-și petreacă vacanța la mare. Poate că și din această cauză au început presiunile din partea unor lideri sindicali, care "doresc cît mai multe bilete, și în cele mai bune perioade", după cum ne-a declarat dl. Mihai Verdeș, șeful agenției din Iași a Companiei Sind-România S.R.L.

Costel STROESCU

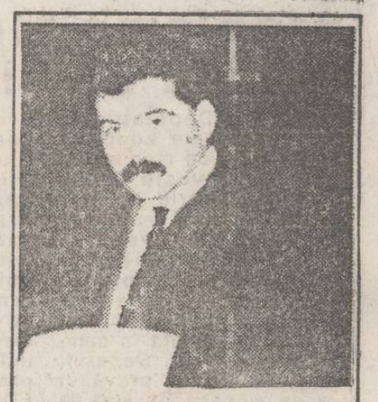

Procesul lui Ionel Onofraș și al complicilor lui va începe pe 17 iunie

Judecătorul de serviciu a fixat ca termen al procesului lui Ionel Onofraș și al complicilor săi data de 17 iunie 1993. În legătură cu incendierea autoturismului avocatului Corneliu Moraru, Ionel Onofraș a fost trimis în judecată pentru săvîrșirea infracțiunii de instigare la distrugere prin incendiere, Liviu Munteanu pentru instigare mediată la distrugere prin incendiere, Ion Oiteanu pentru distrugere prin incendiere. Ionel Onofraș va fi apărat de avocatul Narcis Giurgiu, din baroul ieșean.

Nicolae MANOLIU

Operație de excepție la Spitalul de Copii

■ *pacientul, un copil de 15 ani, a scăpat de handicapul locomotor* ■

De curînd, la Spitalul de copii "Sf.Maria" din Tătărași a avut loc o operație deosebit de rară și de dificilă. Operația poartă denumirea de ortoplastie și a fost realizată de șeful secției de chirurgie dr.Virgil Viașu. Pacientul, Vasile Munteanu, de 15 ani, prezenta o anchiloză a șoldului drept ceea ce a determinat o poziție nefirească a piciorului, deplasarea copilului fiind practic imposibilă. Anchiloza șoldului a fost determinată de o boală mai veche a acestuia, numită osteoartrită, care se manifestă printr-o infecție atît a osului cît și a articulației. Pentru tratarea chirurgicală a acestei boli existau mai multe metode, și anume îndreptarea piciorului mutilat, dar cu păstrarea anchilozei șoldului sau o intervenție chirurgicală plastică, mult mai pretențioasă care asigură îngrijiri post operatorii deosebite. Deși mult mai dificil de realizat dr.Virgil Viașu, ținînd cont de vîrsta copilului, a optat pentru cea de a doua metodă chirurgicală. "Rațiunea acestei operații este aceea de a evita o anchiloză, mutilantă, mai ales că este atît de tînăr." - ne-a declarat dr.Viașu. Astfel, după ce a sculptat capul femural al osului anchilozat, dîndu-i o formă cît mai apropiată de cea normală, a chiuretat cavitatea osului bazinului. Între aceste două extremități ale femurului și bazinului a introdus o foiță de nylon care să poată permite alunecarea și deci depășirea stării de anchiloză a șoldului. În mod normal după 30-40 de zile de la scoaterea foiței mișcările pacientului își vor mări amplitudinea, copilul recăpătîndu-și și mobilitatea șoldului.

"După opinia mea, în chirurgia pediatrică, blocarea articulației în asemenea cazuri este o intervenție de ultimă soluție. De aceea, consider că ortoplastia reprezintă viitorul ortopediei pediatrice. Într-adevăr, pe lîngă experiență și cunoștințele temeinice în domeniu este necesară o mare răbdare în urmărirea rezultatelor" - a menționat șeful secției de chirurgie, dr. Virgil Viașu.

Mihaela CĂNĂNĂU

Doi fizicieni au pus în ecuație matematică o lovitură de karate

Celebra lovitură shuto-uke prin care un karateka sparge o placă de beton, o cărămidă sau un bloc de gheață a fost pusă într-o ecuație matematică. Doi fizicieni americani, Ronald Mc Nair și Michael Feld, deținători ai centurii negre, prin măsurarea și compararea unor imagini stroboscopice ale mișcării brațului, în timpul executării loviturii cu palma închisă, au stabilit datele matematice.

O persoană poate imprima o viteză de 14 m/sec. mișcării de lovire de sus în jos, energia eliberată prin impact echivalînd cu 50 de jouli. Deoarece impactul durează doar cîteva milisecunde, această energie reprezintă o putere remarcabilă. Forța de lovire, concentrată în punc-tele de impact, adică osul de la baza falangei degetului mic, este de 450 de ori mai mare decît a unui pumn dat în mod normal. *(L. NIȚĂ)*

După ce s-au spionat 45 de ani

Foști membri ai CIA și KGB au creat o societate mixtă

Vladimir Medvedev, fost general al KGB și comandant al gărzilor de corp ale foștilor președinți sovietici Brejnev, Andropov și Gorbaciov, împreună cu Vincent Cannistraro, fost responsabil CIA, au inițiat o societate mixtă ruso-americană, a declarat directorul acesteia, citat de France Presse. Avînd sediul în apropiere de Washington, societatea își propune, ca prim proiect, găsirea unuia din cele 16 bombardiere americane B-25, participante la raidul din aprilie 1942 efectuat asupra orașului Tokyo și care, din cauza lipsei de carburant, a aterizat în URSS, în apropiere de Vladivostok. Avionul este căutat de un grup particular care dorește să-l doneze Muzeului Aerului și Spațiului de la Smithsonian Institution din Washington. Societatea mixtă își mai propune prestarea de servicii către oameni de afaceri, staruri de cinema, turiști bogați.

Transportul feroviar este în pericol de a fi paralizat din nou

Mecanicii de locomotivă au hotărît ziua în care vor intra în grevă generală

14 iunie, ora 7.00 dimineața

În urma întrunirii extraordinare a Biroului Executiv al Federației Mecanicilor de locomotivă din România (FMLR), de ieri, 8.06., s-a stabilit începerea grevei generale a mecanicilor de locomotivă de pe data de 14.06 a.c., ora 7,00. Conflictul de muncă al F.M.L.R. era, practic, deschis de pe data de 5.08.1992. În principal se cerea:

- ierarhizarea funcțiilor de conducere asemănător funcțiilor din alte ramuri;
- revenirea rețelei medicale CFR din subordinea Ministerului Transporturilor în subordinea instituției de unde a fost transferată (SNCFR);
- echipament de lucru și crearea unor condiții de muncă mai acceptabile etc.

Reamintim că F.M.L.R. se află în proces cu SNCFR, fiind acuzată de grave prejudicii financiare aduse în timpul celor două ore de grevă de avertisment (din 26 februarie a.c.), proces a cărui sentință se va pronunța azi, 9.06.1993. Este puțin probabil că rezultatul sentinței va mai putea schimba data fixată pentru greva generală, ne declară din Brașov dl. Romeo Aldea, membru în Biroul executiv al F.M.L.R.

Adrian INDERJOSCHI

Astăzi, ședință extraordinară a Guvernului României privind problemele învățămîntului

Astăzi, la Palatul Victoria, va avea loc o ședință extraordinară de guvern, care va lua în dezbatere o serie de proiecte de acte normative din domeniul învățămîntului: Proiectul de Hotărîre privind organizarea și funcționarea învățămîntului în România în anul școlar 1993-1994, Proiectul de Hotărîre privind atribuirea burselor școlare, a burselor de merit și a altor forme de sprijin material elevilor din învățămîntul de stat, curs de zi, Proiectul de Hotărîre privind stabilirea tarifelor de cazare în căminele studențești și a regiei de cantină, Proiectul de Hotărîre privind constituirea societății comerciale pe acțiuni "Tribuna învățămîntului". Astăzi, la ora 15,00, va avea loc o conferință de presă a domnului Liviu Maior, ministrul învățămîntului. *(NEP)*

S-a deschis

CAZINOUL

Select

RULETA AMERICANA
BLACK-JACK
numai la Cazinoul restaurantului
SELECT

Între orele 20.00-05.00 vă așteptăm într-o lume mirifică, a surprizelor plăcute și a nepreväzutului

occidentul

a sosit în sfîrșit la Iași!

Disensiuni în conducerea Convenţiei Democratice

• P.N.Ţ.C.D. vrea să-şi impună din nou opinia în faţa celorlalţi parteneri •

"Sîntem foarte supăraţi pe P.N.Ţ.C.D., din cauza modului în care sîntem trataţi ca parteneri în Convenţia Democratică" a declarat agenţiei Mediafax deputatul Gheorghe Toduţ, membru al Partidului Liberal -1993. Această declaraţie survine pe fondul unor disensiuni în cadrul conducerii Convenţiei Democratice, disensiuni legate de recenta întîlnire dintre dl. Corneliu Coposu şi preşedintele Iliescu, ca şi de tendinţa P.N.Ţ.C.D de a-şi impune anumite puncte de vedere, în problemele ce vizează viitoarele alegeri locale şi legislative. Astfel, P.N.Ţ.C D a propus să se stabilească încă de acum ca, la viitoarele alegeri locale, partidele din Convenţia Democratică să participe pe liste comune.

În plus, P.N.Ţ.C.D. a blocat o propunere al P.L. - 1993, care cerea ca pe listele comune ale Convenţiei să participe doar formaţiunile ce vor obţine minimum 3% în sondajele de opinie. P.N.Ţ.C.D.intenţionează, astfel, să favorizeze în continuare aceie partide-satelit care îl susţin în Convenţie, dar care au o pondere apropiată de zero în cadrul electoratului. Această opinie a fost confirmată de dl. Mihail Maţarin, director executiv al P.L.-1993, care a declarat ziarului "Monitorul":

"Poziţia P.N.Ţ.C.D. în cadrul Convenţiei, susţinută de diverşi sateliţi, i-a permis să ducă o politică pentru promovarea propriilor interese."

De la cabinetul d-lui Corneliu Coposu ni s-a comunicat că liderul P.N.Ţ.C.D. nu a considerat necesar să-i anunţe în prealabil pe ceilalţi lideri din Convenţie de întîlnirea cu preşedintele Iliescu.

Privitor la declaraţia deputatului Gheorghe Toduţ (PL-1993), poziţia exprimată a fost următoarea "Ştiţi, sînt destui deputaţi ai unor partide care fac declaraţii bombastice, ca să le apară numele în titlurile din ziare cu litere mari. Poziţia Partidului Liberal ar fi trebuit să fie exprimată de domnii Patriciu sau Rusu, care sînt liderii partidului."

Sursa citată a menţionat că propunerea P.N.Ţ.C.D. de a se stabili încă de acum participarea pe liste comune la viitoarele alegeri are ca scop evitarea "dezordinii din timpul alegerilor trecute."

Lucian POSTU

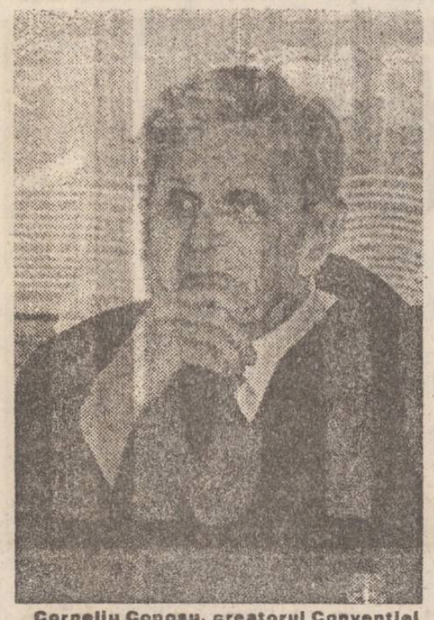

Corneliu Coposu, creatorul Convenţiei Democratice, este într-o mare dilemă: va fi CDR o alianţă de partide puternice, sau va rămîne, ca pînă acum, un conglomerat de mişcări ce se opun Puterii?

Deoarece nu se pot asigura salariile cerute de sindicate

În majoritatea societăţilor comerciale cu capital de stat negocierea contractului de muncă a ajuns în impas

Negocierea contractelor colective de muncă, din întreprinderile cu capital de stat, decurge din ce în ce mai anevoios, riscînd ca în viitorul apropiat să ajungă în impas. Principalul motiv care împiedică încheierea contractelor colective de muncă este imposibilitatea negocierii salariilor individuale la valorile propuse de sindicate. Această problemă se pune cel mai serios la nivelul industriei uşoare, dar şi la celelalte întreprinderi ce-şi desfac produsele pe piaţa internă. Acest lucru se datorează în principal preţului ridicat al materiilor prime, de unde rezultă şi costul mare al produselor finite. În actualul context de preţuri, potenţialul cumpărător se vede în imposibilitatea de a acoperi aceste preţuri din propriul buzunar. Astfel, datorită faptului că produsele finite nu se vînd, nici salariile celor ce au muncit pentru ele nu se pot asigura. După cum am menţionat şi mai sus, cu această problemă se confruntă întreprinderile cu capital de stat ce au ca piaţă de desfacere piaţa internă. Cu totul altfel stau lucrurile cu industriile exportatoare, de exemplu cu industria lemnului, unde piaţa de desfacere este asigurată, iar salariile se pot plăti la valori rezonabile.

Adrian INDERJOSCHI

Tezaurul României, aflat la Moscova, rămîne în ceaţă

■ La fel şi Insula Şerpilor

La începutul acestui an, o delegaţie a Ministerului Afacerilor Externe al României, condusă de secretarul de stat Ion Goriţă, a discutat la Moscova problemele legate de retrocedarea de către partea rusă a Tezaurului României aflat în Rusia din timpul primului război mondial, precum şi a Insulei Şerpilor, teritoriu din Marea Neagră încorporat de fosta Uniune Sovietică.

Purtătoarea de cuvînt a M.A.E., Simona Miculescu, a declarat ziarului "Monitorul" că discuţiile la nivel de experţi trebuiau să se termine în cursul primului semestru al acestui an.

Cu toate că acest interval este aproape de limită, aceste discuţii nu au dus la un rezultat bine definit şi se pare că termenul stabilit pentru formalităţile preliminare va fi depăşit, a menţionat d-na Miculescu.

În ciuda acestui semi-eşec pentru partea română, purtătoarea de cuvînt a M.A.E. a apreciat atitudinea părţii ruse ca fiind cooperantă şi ne-obstrucţionistă, precizînd că M.A.E al Rusiei şi-a dat tot concursul în rezolvarea acestei probleme.

În ciuda diplomaticei amabilităţi a Moscovei, Tezaurul României rămîne în continuare pe pămînt rusesc. Şi e posibil să mai rămînă mult timp. E vorba doar de cîteva miliarde de dolari.

L. POSTU

Camera Deputaţilor contra Senat

Divergenţe între cele două camere ale Parlamentului în problema alocaţiei pentru copii

Camera Deputaţilor a respins textele adoptate de Comisia de mediere în ceea ce priveşte Legea pentru alocaţia de stat pentru copii. Comisia de mediere a intervenit în urma apariţiei Legii pentru alocaţia de stat pentru copii votată cu alte articole de către Senat, faţă de forma stabilită în camera Deputaţilor. Senatul, în articolul 5, a prevăzut ca de alocaţia de stat să beneficieze toţi copii pînă la 7 ani, iar peste 7 ani doar copii care urmează învăţămîntul general obligatoriu. În plus, plata alocaţiei pentru copii se va efectua de către unităţile şcolare. Deputaţii au apreciat că textul impus de Senat încalcă dreptul constituţional al copilului de a beneficia de alocaţie. De asemenea, o astfel de măsură cu caracter de protecţie socială nu poate fi supusă nici unei discriminări în ce priveşte vîrsta copiilor, apartenenţa socială sau prezenţa în şcoală. În cazul cînd trebuie instituită o penalizare pentru obligarea copiilor de a urma cursurile şcolare, ea se va adresa părinţilor şi nu copiilor. Deputaţii, indiferent de partidul de proveniență (PAC, PNŢCD, FDSN), au luat cuvîntul şi au menţinut prevederile asigurate de lege în forma pe care ei o mai votaseră. Voci singulare, sprijinind textul Senatului au aparţinut doar deputaţilor PUNR. În final, raportul Comisiei de mediere a fost respins, iar legea, pentru a fi adoptată, va trebui supusă votului celor două Camere legislative reunite într-o şedinţă comună.

Senatul a luat în discuţie Proiectul Legii de organizare a Societăţii Române de Televiziune

Ieri, Senatul a început dezbaterea Proiectului de Lege privind organizarea şi funcţionarea Societăţii Române de Radiodifuziune şi a Societăţii Române de Televiziune. Proiectul include modalităţile de control parlamentar asupra celor două instituţii şi echidistanţa politică a radioului şi televiziunii. În numele Comisiei parlamentare de cultură, artă şi mass-media a vorbit senatorul Gheorghe Dumitraşcu, vicepreşedintele acestei Comisii, care a precizat că textul în dezbatere reprezintă concluziile unor îndelungate discuţii între reprezentanţii Televiziunii, Radioului, Guvernului şi Consiliul Naţional al Audiovizualului, precum şi cu personalităţile în materie de la Uniunea Europeană de Radio şi Consiliul Europei. În numele grupurilor parlamentare s-au înscris la cuvînt domnii Emil Tocaci (orientare civic-liberală), Viorel Sălăgean (PUNR), Sorin Rădulescu-Botică (FDSN), Valetin Gabrielescu (PNŢ-CD), Radu Baltazar (FSN), Gheorghe Răboacă (Partida Naţională), Hossu Zoltan (UDMR) şi, în nume propriu, domnul senator Ştefan Radof, membru al Comisiei pentru cultură, artă şi mass-media

S-a cerut necesara echidistanţă pentru cele două instituţii publice şi asigurarea independenţei radioului şi televiziunii în raporturile cu Consiliul Naţional al Audiovizualului şi Guvernul.

Iliescu - Snegur: un meci în care pierd alţii

■ Moscova arbitrează în continuare

În ciuda unei opinii destul de răspîndite "pe ambele maluri ale Prutului", relaţiile dintre preşedinţii României şi Republicii Moldova nu sînt dintre cele mai destinse. Aparent, ambii ar avea suficiente motive pentru un "pact de neagresiune", mutual şi eficient, pact care, o vreme, a părut să-şi arate efectele.

Există destule lucruri care îi apropie pe domnii Snegur şi Iliescu. Amîndoi au avut funcţii înalte în conducerea comunistă de la Bucureşti şi Chişinău. Amîndoi se sprijină pe forţe politice ieşite de sub aripa fostului partid conducător din Estul Europei. Amîndoi sînt, cu nuanţele de rigoare, la fel de prudenţi faţă de Moscova, păstrînd această atitudine în mod constant, aproape fără a lua în calcul schimbările care s-au petrecut, totuşi, la Kremlin.

În plus, ambii preşedinţi ar avea suficiente motive să nu dorească o integrare reală şi puternică a celor două state, decît în trei-patru cincinale.

Motivul? O integrare puternică ar duce, mai devreme sau mai tîrziu, spre unire. Şi asta ar însemna multe dezavantaje pentru preşedinţii Snegur şi Iliescu, şi cu atît mai mult pentru cei care îi sprijină. În primul rînd, echipa Snegur şi sprijinitorii ei ar trebui să renunţe la cvasi-hegemonia economică pe care o deţine, direct sau indirect. Preşedinţii de colhozuri, acesti feudali ai secolului XX, ar fi primii ameninţaţi cu pierderea monopolului puterii locale.

Urmează apoi aparatul administrativ, pentru care spectrul unei administraţii conduse de la Bucureşti este o imagine de coşmar, lăsată din cînd în cînd să-şi facă efectul, în mod profilactic. Majoritatea a ceea ce înseamnă structură de conducere are inoculat cu grijă şi din timp virusul anti-românesc, iar cei care au făcut-o au ştiut să agite cînd şi cum trebuia ideea unei furtuni care va răsturna toate scaunele funcţionăreşti, înlocuindu-le brutal cu fotolii "Made in România" ("doar ştiţi ce-a fost după '918").

Odată cu integrarea, liderii de la Chişinău ar avea o mulţime de griji în plus: democraţia n-ar mai veni prin filieră moscovită, presa independentă ar apărea cu adevărat, sectorul particular ar trece de nivelul firmelor tip "KGB & Co" sau "Snegur ltd", şi alte asemenea inconveniente. Ar fi, pe scurt, o "hemoragie de putere", nedorită de cei care conduc acum la Chişinău, politic, economic sau ocult.

De cealaltă parte, o integrare puternică urmată de o unire ar aduce un întreg set de probleme serioare, în plus faţă de cele cărora echipa Iliescu abia-abia le ţine piept.

Situaţie economică mai gravă ca a României, conflicte etnice cu adevărat explozive, creşterea sensibilă a procentului de minorităţi în cadrul populaţiei, înglobarea unei zone cu un grad periculos de criminalitate, iată numai cîteva motive care au generat atitudinea echipei Iliescu, care a lăsat la rîndul ei ca lucrurile să se deruleze în virtutea inerţiei.

Astfel, s-a creat o iritare reciprocă, în care oamenii de rînd din România şi Moldova se acuză unii pe alţii de fel de fel de lucruri, fără ca acest lucru să devină subiect de discuţii publice. Cei din România sînt făcuţi bişnitari la Chişinău şi Ungheni, iar basarabenii la Iaşi şi Vaslui. Cei din România sînt trataţi drept aroganţi şi şmecheri, iar cei din Basarabia drept inculţi şi rusofoni.

Cei doi preşedinţi de la Bucureşti şi de la Chişinău ştiu de toate acestea, la fel şi cei care îi înconjoară, dar totul merge mai departe, fiindcă inteligenţa politică e o floare rară.

Şi atunci, de ce această răcire în relaţiile Iliescu-Snegur? Cînd doi surzi sînt faţă în faţă, grimasa de satisfacţie a unuia poate fi interpretată de celălalt ca o jignire.

Cît despre românii care se înjură unii pe alţii, furîndu-şi singuri căciula, ei n-au decît de pierdut. Chiar dacă, aparent, cîştigă în plus un leu sau o copeică.

P. LUCIAN

Cursul de schimb valutar

Cursul de schimb al leului în raport cu principalele valute, valabil pentru astăzi, 9 iunie 1993, este următorul:

1 dolar SUA (USD) - 673 lei; 1 liră sterlină (GBP) - 1022,96 lei; 1 franc elveţian (CHF) - 463,02 lei; 1 marcă germană (DEM) - 415 ,11 lei; 1 franc francez (FRF) - 123,31 lei; 100 lire italiene (ITL) - 45,50 lei; 1 yen japonez (JPY) - 6,32 lei; 1 ECU (XEU) - 811 lei; 1 DST (XDR) - 960,02 lei.

Volumul tranzacţiilor a fost de 4.963.000 lei.

Dansul pe sîrmă al preşedintelui Iliescu

■ *Cotroceniul se străduie să intre în graţiile marii finanţe evreieşti, menţinînd şi legăturile "tradiţionale" cu Yasser Arafat*

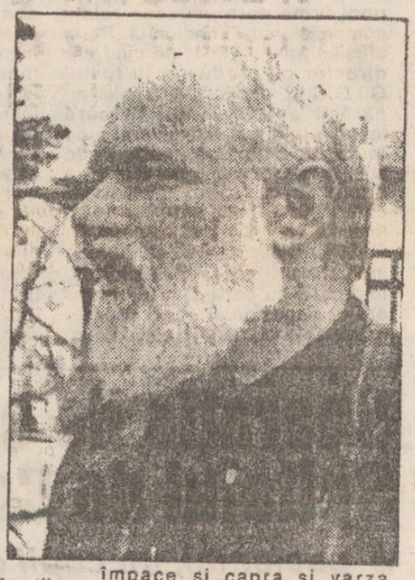

Cotidianul "România liberă" a readus în atenţie cazul teroristului Ahmed El Hersch, care în 1984 a împuşcat în cap, în apropierea hotelului Bucureşti, un diplomat iordanian acreditat în capitala ţării noastre. După atentat, teroristul a fost arestat şi a recunoscut că este membru al organizaţiei "Al Fatah", ce reprezintă nucleul Organizaţiei pentru Eliberarea Palestinei. Ahmed El Hersch a fost ţinut în condiţii lejere de detenţie la sediul Direcţiei de cercetări penale a Securităţii. Dar abia acum urmează bomba: ziarul dezvăluie că teroristul a fost eliberat în vara anului 1991 de generalul Dan Gheorghe, actualul comandant al Unităţii 0215 MI (Serviciul de contrainformaţii al Ministerului de Interne). Mai mult, palestinianul a primit paşaport românesc şi a fost trimis la Tunis, loc în care se află Statul Major al OPE şi una din reşedinţele lui Yasser Arafat.

Lucrurile nu se opresc aici iar legăturile spectaculoase abia acum apar. "România liberă" ultă că Gelu Voican Voiculescu, omul care imediat după Revoluţie a preluat conducerea Serviciilor Secrete româneşti iar apoi a înfiinţat şi condus Unitatea 0215 MI, a fost trimis de preşedintele Iliescu, în vara anului trecut, ca însărcinat cu afaceri la Tunis. Nu poate fi numit Voican Voiculescu chiar "omul de încredere" al preşedintelui, dar totuşi Ion Iliescu a semnat acreditarea sa în noul post diplomatic. Aşadar, ce nevoie avea Cotroceniul de cineva uns cu toate alifiile lîngă Arafat? Mai este România angrenată în acţiuni teroriste internaţionale sau mişcarea reprezintă o prelungire firească a presupusei intervenţii palestiniene în evenimentele din decembrie 1989? Peste Voican Voiculescu, timp de un an de zile, s-a aşternut tăcerea Recent, domnia-sa a reapărut în arenă cu cîteva "dezvăluiri senzaţionale" care nu au avut nici un ecou în societatea românească, dar ne-au reamintit că Voican Voiculescu există şi are o misiune diplomatică chiar lîngă Statul Major al OEP.

În ultimul timp, mai ales de la începutul anului 1993, Ion Iliescu se străduie evident să intre în graţiile marii finanţe internaţionale evreieşti. Dincolo de probabilele demersuri subterane, preşedintele a întreprins două acţiuni oficiale mai mult decît străvezii: a vizitat Muzeul Holocaustului chiar în timpul Paştelui Ortodox, nesocotind lipsa de popularitate a acestei vizite, şi a avut întrevederi, apreciate pozitiv de Cotroceni, cu miliardarul George Soros.

Este, cu siguranţă, foarte interesant de urmărit mai departe dansul pe sîrmă al preşedintelui Iliescu, care încearcă să împace şi capra şi varza, menţinînd legăturile "tradiţionale" ale României cu "liderul terorismului internaţional", Yasser Arafat, o importantă voce a lumii arabe, şi silindu-se, în acelaşi timp, să alunge suspiciunile finanţei internaţionale evreieşti, în curtea căreia se pare că-şi face asiduu vînt să sară.

Dan RADU

Primim de la Alianţa Civică Iaşi

Se împlinesc 3 ani de cînd, LA CHEMAREA PREŞEDINTELUI (încă neinstalat) ION ILIESCU, Bucureştiul a fost devastat şi însîngerat de către HOARDELE îmbrăcate în haine DE MINERI. O REMEMORARE a acelor nefericite evenimente VA AVEA LOC MARŢI, 15 IUNIE, ORELE 17,00, LA SEDIUL ALIANŢEI CIVICE DIN IAŞI, STR. ELENA DOAMNA NR. 37 (vis-a-vis de Bazar). Cu această ocazie se va prezenta filmul PIAŢA UNIVERSITĂŢII şi vor vorbi o serie de martori oculari ai MINERIADEI SECURISTO-COMUNISTE DIN IUNIE 1990. Invităm ieşenii, indiferent de vîrstă, să participe la această evocare dedicată victimelor acelor zile. Cei ce nu cunosc erorile istoriei pot deveni ei înşişi victime.

Alianţa Civică Iaşi

"Contracandidatului meu în alegerile de la Cotnari i s-a desfăcut contractul de muncă datorită faptului că la Miroslava a distrus mai multe hectare de culturi"

■ *Interviu cu dl. GHEORGHE ASAFTEI, candidatul Partidului Alianţei Civice pentru funcţia de primar în comuna Cotnari*

- De ce v-aţi hotărît să candidaţi pentru funcţia de primar la Cotnari?

- În perioada Ceauşescu, am avut de suferit foarte mult. În anul 1989, fiind profesor de matematică, le-am spus copiilor că Securitatea foloseşte substanţe chimice şi anumiţi microbi pentru cei care sînt împotriva P.C.R. A fost o şedinţă la şcoală, unde s-a cerut să fiu dat ca exemplu negativ pentru Judeţeana de Partid.

A fost scos din învăţămînt. Am fost în audienţă la secretarul P.C.R. cu propaganda din judeţul Iaşi, Alecu Floareş, şi la Securitate, şi abia după două luni am fost mutat disciplinar în comuna Ceplenita, pe o catedră unde am predat şi educaţie fizică şi alte obiecte, în afară de specialitatea mea - matematică. Trebuie să vă spun că în comuna Cotnari, toţi cei care se stabileau acolo, ajutaţi de Mihai Dincă, fostul director al IAS şi contracandidatul meu, îşi făceau vile, localnicii avînd o situaţie materială mult mai proastă.

- De ce candidaţi pe listele PAC?

- Am avut o foarte mare admiraţie pentru intelectualii care au protestat împotriva lui Ceauşescu şi după 1989 i-am regăsit în Partidul Alianţei Civice.

- Cum s-a desfăşurat, din punctul dumneavoastră de vedere, campania electorală din comuna Cotnari?

- Normal. S-a încălcat însă pactul dintre PAC şi PNŢ-CD, membrii PNŢ-CD, conduşi de liderul ieşean Vasile Lupu, au tulburat un miting al nostru.

- După primul tur, candidatul Convenţiei Democratice, Mihai Dincă, a obţinut un mare număr de voturi, el întrînd ca favorit pentru alegerile de duminică, din turul doi. Cum vă explicaţi acest rezultat?

- Au fonduri mai multe. Au pamenii care aleargă peste tot. Însă domnul Dincă este un personaj controversat. El a făcut parte din nomenclatura rurală, a vrut să mute cimitirul din sat. Ce a făcut bine ca director de IAS, n-a realizat singur. El a avut în jurul său specialişti foarte buni, cu care a intrat în contradicţie. E cazul domnului Valentin Moraru, care a fost director după Mihai Dincă.

- Se va rezolva situaţia de la Cotnari prin alegerea primarului?

- Nu se va rezolva. Legea fondului funciar este de aşa natură că nu permite intrarea pe teritoriul IAS-ului. Numai Parlamentul poate schimba legea. Mihai Dincă nu poate rezolva problemia, nu poate să-i mulţumească pe toţi cetăţenii. Primarul ar putea găsi o soluţie, numai dacă fostul IAS ar accepta să renunţe la o parte din teren. În Ardeal, aşa s-a procedat: s-a cedat o parte din terenuri.

- Cum vă veţi face în următoarele zile campania electorală?

- Nu vom mai face mitinguri. Renunţăm la aşa ceva. Vom face afişaj şi vom răspîndi fluturaşi. Cum spunea şi comandantul postului de Poliţie, Mihai Dincă are un grup de 20 de oameni care umblă din sat în sat pentru a face propagandă şi pentru a strica adunările contracandidaţilor. Lui Mihai Dincă i s-a desfăcut contractul de muncă de la Miroslava, datorită faptului că a făcut prost chimizarea şi a distrus mai multe hectare de culturi. El este acum şomer şi vrea să ajungă primar.

Ovidiu ŞIMONCA

Comunicat

• din partea filialei Iaşi a PNŢ-CD

Organizaţia judeţeană Iaşi a PNŢCD aduce la cunoştinţa membrilor săi că duminică, 27 iunie 1993, orele 10, se va desfăşura Conferinţa judeţeană a PNŢCD, la sala mică a Casei Sindicatelor. Depunerea candidaturilor pentru viitorul Comitet judeţean se poate face pînă cel tîrziu duminică, 13 iunie 1993, la sediul PNŢCD din str. Cuza Vodă nr.41. Relaţii suplimentare la telefoanele 117632 sau 113360.

În atenţia tuturor Agenţilor Economici

S.C."Sursa Moldovei" S.A.

Societatea de Intermedieri Bursiere pentru Moldova aduce la cunoştinţă celor interesaţi că în perioada 30.06-2.07.1993 va avea loc la Iaşi Conferinţa cu tema: "Bursa-mecanism de reglare a cererii şi ofertei în economia de piaţă" organizată de:

S.C."Sursa Moldovei" S.A.

în colaborare cu:
Bursa Română de Mărfuri
Prefectura şi Consiliul Judeţean Iaşi
Camera de Comerţ şi Industrie Iaşi
S.C."Adevărul" S.A.Bucureşti
Institutul Politehnic Iaşi
Infostart Consult S,R.L. Iaşi.

Manifestarea îşi propune să reunească reprezentanţi ai tuturor societăţilor comerciale din Moldova ai camerelor de Comerţ şi Industrie ai Fondului Proprietăţii Private, ai Agenţiei Române de Dezvoltare şi ai organismelor mass-media, în scopul promovării rolului mecanismului burselor cu deblocarea fluxurilor materiale şi informaţionale din economie.

Vor fi invitaţi de asemenea reprezentanţi comerciali ai ambasadelor precum şi personalităţi din Republica Moldova.

La deschiderea lucrărilor vor participa Dan Gâlea, prefect al judeţului Iaş şi Mircea Filipoiu director general al Bursei Române de Mărfuri.

Cheltuielile vor fi suporate de organizatori.

Relaţii şi înscriere pentru participare:

• Sursa Moldovei S.A. - Infostart Consult S.R.L. telefon:127118;

• Camera de Comerţ şi Industrie; tel. 112280; 117757;

• Institutul Politehnic Iaşi: telefon: 140055; fax: 147923

În singurul proces de corupție de la Iași

Ioan Georgescu îl solicită ca martor al apărării pe Mihai Dumea, fostul director general al R.A. Locuința

În cursul zilei de ieri s-a judecat cel de-al treilea termen al procesului intentat lui Ioan Georgescu, fostul director comercial al R.A. "Locuința", acuzat de luare de mită. Instanța, formată din judecător Adrian Tudor Idriceanu, președinte, și judecător Aurel Dublea, a dispus audierea a trei martori, de la care fostul director al amintitei regii a primit diverse bunuri.

Chemată la "bară", Maria Drăjneanu, de 53 de ani, a declarat că i-a dat lui Ioan Georgescu un televizor color, obiectul fiind considerat de martoră un cadou pentru garsoniera pe care a obținut-o fiul său. Celelalte afirmații ale martorei au fost, în multe momente, contradictorii și penibile, încercînd prin ceea ce a spus să dovedească că Ioan Georgescu nu ar fi primit mită. La întrebările președintelui completului, Maria Drăjneanu n-a mai putut să ascundă adevărul, în final declarînd: "Dacă nu m-ar fi solicitat Poliția să dau declarații, nu aș fi spus nimic, și nu aș fi reclamat că am dat un televizor color lui Ioan Georgescu". Președintele completului, Adrian Tudor Idriceanu, i-a specificat martorei că această depoziție o poate acuza și pe ea în boxă, pentru "dare de mită". "Darea de mită" nu se pedepsește în cazul denunțului acestei acțiuni, în acest caz nefiind vorba de denunț. Constantin Drăjneanu, soțul primei martore, a confirmat că Ioan Georgescu a primit un televizor color de la fiul său, drept răsplată pentru repartizarea unui apartament, dar nu a putut preciza detaliile tranzacției. Ultimul audiat, Liviu Ioan Munteanu, 30 de ani, depanator de frigidere, a declarat că i-a dat fostului director de la R.A. Locuința două frigidere, recondiționate. Acest serviciu l-a făcut inculpatului (fără a preciza foarte clar acest lucru în instanță) drept mulțumire că i-a repartizat un spațiu comercial pentru care s-a negociat o chirie minimă. În apărarea sa, Ioan Georgescu, prin intermediul avocaților Octavian Antoniu și Gheorghe Barbărasă, a solicitat admiterea unor probe cu acte și martori. Inculpatul a cerut anexarea la dosar a unor documente din care să rezulte sarcinile directorului comercial și aprecierea activității sale în ultimii trei ani de serviciu. Ioan Georgescu a mai propus și citarea a patru martori, printre care Mihai Dumea, fostul director general al R.A. "Locuința".

Instanța a admis probele solicitate în apărare și a fixat un nou termen pe 29 iunie, cînd se vor continua audierele de martori.

Septimiu SĂRĂȚEANU

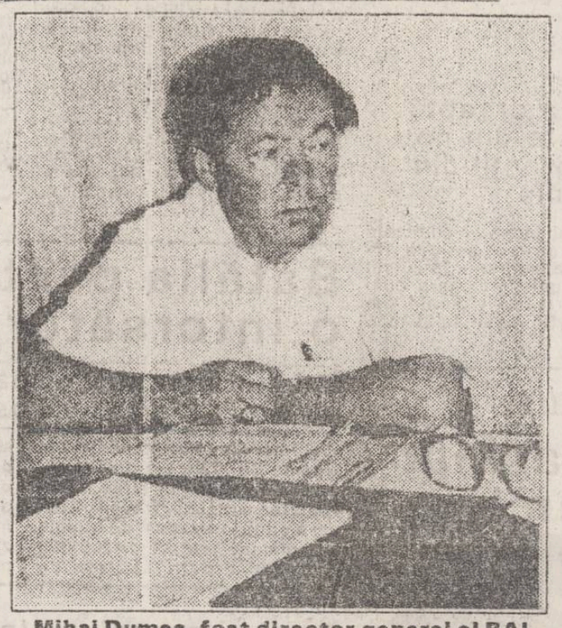

Mihai Dumea, fost director general al RAL, destituit din funcție de Consiliul municipal.

Facultatea de Mecanică își face reclamă pentru a atrage viitorii studenți

Pentru a determina ca un număr cît mai mare de absolvenți de liceu să se înscrie la admitere la cursurile Facultății de Mecanică, conducerea acestei instituții de învățămînt superior a hotărît să folosească din plin metodele economiei de piață, respectiv, mijloacele publicitare, pentru a-și realiza scopul propus. Astfel, cadrele acestei facultăți profită de fiecare din călătoriile făcute în alte orașe pentru a face cunoscute elevilor de liceu avantajele care le vor avea dacă vor opta pentru una din secțiile Facultății de mecanică, respectiv: Mașini și echipamente termice • Autovehicule rutiere • Mașini și instalații agricole • Utilaj textil. Pe lîngă publicitatea ce va fi făcută prin intermediul mass-mediei, conducerea facultății a tipărit și broșuri pliante ce vor fi răspîndite în toată țara, de la Baia Mare la Constanța, de către profesorii ce se vor deplasa în aceste localități în perioada desfășurării bacalaureatului.

Deși conducerile altor facultăți au clasificat aceste metode ca 'nedemne', conducerea facultății de mecanică a considerat că ele sînt singurele mijloace care vor permite supraviețuirea învățămîntului superior tehnic.

Cristian DUNAR

Președintele Consiliului Județean nu respectă dorințele testamentare ale ilustrului academician Dumitru Mangeron

Centrul Internațional de Informatică și Implementare a Invențiilor din Iași (C.I.I.I.I.) a intenționat să invite la sediul din strada Elena Doamna nr. 37 pe ambasadorul Angliei, Excelența Sa dl. Andrew Bache. Cu toate că ambasadorul era dispus să ajute C.I.I.I.I. cu aparatură în valoare de peste 4 milioane de lei, dl. ing. dr. Ioan Larco, directorul societății amintite, a fost nevoit să amîne invitația. Principalul motiv a fost lipsa unui spațiu adecvat desfășurării unei activități de inventică. "În timpul ultimei campanii electorale am fost nevoiți să aducem de acasă covoare și scaune pentru a putea primi o vizită tot de genul acesta", a precizat dl. Larco.

Cel care a avut ideea înființării unui astfel de centru a fost profesorul dr. doc. Dimitrie Ioan Mangeron, care și-a început testamentul astfel: "Subsemnatul Profesor Doctor Docent, Academician D. I. Mangeron, în deplinătatea facultăților mintale, conștient și nesilit de nimeni, dispun prin acest testament următoarele:

Institui legatar universal Institutul Național de Inventică și Implementare Industrială a Invențiilor cu sediul în Iași, str. V. Alecsandri, nr. 6, căruia îi las toată averea mea". (Autentificat de Notariatul de Stat Județean Iași, la data de 27 noiembrie 1990, cu nr. 14035).

Aflînd despre acest testament, primarul Constantin Simirad a fost de acord să se distribuie spațiul din str. V. Alecsandri inventatorilor ieșeni. Totuși acest local se pare că va fi repartizat pentru Curtea de Conturi, aceasta fiind opțiunea Consiliului Județean.

Pînă cînd vor avea un spațiu adecvat, inventatorii rămîn în cele două camere din str. Elena Doamna, fiind mulțumiți totuși că filialele din Belgia și Elveția au un spațiu mult mai bun decît "cel de la Centru".

Ovidiu SCUTELNICU

Au fost schimbate normele de aplicare a TVA

Cu trei săptămîni înainte de intrarea în vigoare a taxei pe valoare adăugată, la data de 1 iulie, Ministerul Finanțelor a emis instrucțiuni și norme noi privind modul de aplicare a TVA. Reamintim că, de la începutul anului în curs, Direcția Generală a Finanțelor Publice Iași a instruit prin serviciul TVA, înființat în acest scop, 750 de agenți economici cu cifra de afaceri peste 10 milioane lei/ an și 675 de agenți economici cu cifra de afaceri sub acest plafon. Din acest instructaj mai rămîn valabile doar liniile generale, urmînd ca pînă la 1 iulie să se reia cursurile pentru a fi dezbătute noile reglementări. În acest sens, în zilele de 15 și 16 iunie, DGFP Iași organizează o întîlnire cu specialiștii de la serviciile similare din toate județele Moldovei, pentru a fi discutat modul de acțiune în perioada de două săptămîni care mai rămîne pînă la 1 iulie. În prezent, la nivel central se lucrează la editarea unei broșuri care cuprinde normele de aplicare a TVA în noua formulare și care va fi difuzată agenților economici, contra plată.

Costel STROESCU

Buletinul șomajului

Dobîndirea dreptului de a primi ajutorul de șomaj de către persoanele care au fost încadrate în muncă

Persoanele care au fost încadrate în muncă au dreptul să primească ajutorul de șomaj din momentul încetării contractului de muncă sau, după caz, a calității de membru în cooperația meșteșugărească, în condițiile prevăzute de lege, dacă s-au înscris la oficiile forței de muncă în termen de 30 zile de la încetarea activității sau de la data înscrierii la oficiul forței de muncă, dacă cererea a fost făcută ulterior acestui termen.

Persoanele al căror contract de muncă a fost desfăcut din inițiativa unității și s-a stabilit prin hotărîrea organelor competente nelegalitatea măsurii luate ori lipsa vinovăției persoanei în cauză iar reintegrarea nu mai este posibilă la unitatea în care a fost încadrată anterior, dobîndesc dreptul de a primi ajutor de șomaj de la data hotărîrii definitive de reintegrare, a ordonanței de scoatere de sub urmărire penală ori a hotărîrii definitive de achitare, dacă s-au înscris la oficiul forței de muncă în termen de 30 zile de la data respectivă sau de la data înscrierii, cînd aceasta a avut loc după expirarea termenului de 30 zile.

În numărul de mîine veți afla cum poate fi dobîndit dreptul de a primi ajutorul de șomaj în cazul persoanelor care nu au fost încadrate în muncă. Reamintim că ziarul nostru publică gratuit oferte pentru locuri de muncă.

Sorin SIMON

Doi traficanți au înșelat amatorii de valută cu dolari falsificați grosolan

• ei lipeau pe bancnote unul sau mai multe zerouri •

Mîine, în cadrul Tribunalului Județean Iași, se va judeca procesul intentat lui Ioan Burduja (21 de ani) și Alexandru Tudose (29 de ani), ambii din Iași, acuzați de falsificare de dolari. Cei doi, folosind bancnote de 1 dolar, lipeau în colțurile hîrtiei înscrisul de 100 dolari, decupat de pe dolari 'Specimen' care puteau se puteau cumpăra de la consignația R.C. STAR. La sfîrșitul lui 1992, cei doi au vîndut unui tînăr 100 de dolari falși, în urma reclamației acestuia Poliția depistîndu-i în bazar. La percheziția corporală, asupra lui Alexandru Tudose s-au găsit 250 de dolari nefalsificați, o bancnotă de un dolar contrafăcută în 100 și 4 bancnote de 5 dolari contrafăcute în 50. Prin descoperirea lui Alexandru Tudose, Poliția a ajuns și la Ioan Burduja, 'creierul' întregii afaceri. Acesta realiza colaje pe bancnotele adevărate și i le plasa lui Alexandru Tudose. Acesta din urmă, neavînd serviciu și nici un alt venit, acceptase să pună în circulație bancnotele false, primind între 500 și 1000 de lei. Cei doi au fost trimiși în judecată pentru 'falsificare de bancnote' și 'punerea în circulație de bancnote false.'

Septimiu SĂRĂȚEANU

Cazul ITELS continuă să fie tulbure

Expertizele financiare au fost încheiate iar procuratura se va pronunța astăzi

Expertiza efectuată de S.C. 'Export-Consult' S.R.L. București în legătură cu acuzațiile de 'bancrută frauduloasă' și 'delapidare' adusă celor doi directori ai S.C. ITELS S.A. a fost încheiată. Raportul de expertiză a fost semnat de Gh. Butnariu, președintele Corpului Central al Experților Contabili și Contabililor Autorizați din România, precum și de I. Toma și G. Popovici, experți contabili.

Concluziile raportului au stabilit că S.C. ITELS S.A. a fost constituită după prevederile legale fără să aducă prejudicii bugetului de stat prin sustrageri de valori sau păstrarea unor impozite datorate statului.

Examinînd evidența contabilă, bilanțurile, actele de constituire și relațiile între SRL-uri ca locatari de gestiune, experții contabili au hotărît că valoarea întreagă a beneficiilor nu putea în nici un fel să fie socotită ca sustragere de la obligațiile față de stat; a fost îndeplinită condiția de păstrare a unor active; licitația de vînzare a activelor nu a împiedicat exercitarea drepturilor unor eventuali licitanți; acțiunea de privatizare a respectat dispozițiile legale în vigoare.

Referitor la acuzațiile de 'bancrută frauduloasă' și 'delapidare', dl. Gh. Butnaru a declarat că 'termenul de bancrută frauduloasă înseamnă aducerea unității în stare de faliment, adică să nu aibă cu ce să plătească furnizorii, ori la ITELS nu este vorba despre așa ceva; întreprinderea și-a onorat datoriile și are și beneficii. Despre delapidare - la fel. Nu lipsește nimic. Că nu și-au realizat beneficiile pe care le-ar fi dorit, asta nu înseamnă că lipsește ceva'.

În ceea ce privește expertiza judiciară efectuată de M. Piu, expert numit de Poliție și I. Agache și V. Toma, experți consultanți ai părților, am fost informați că, deși raportul este încheiat, nu poate fi înaintat organelor în drept datorită divergențelor dintre experți. Astfel, I. Agache și V. Toma au înaintat o semnalare Procuraturii Județene prin care precizează motivele pentru care nu își pot însuși punctul de vedere al d-lui M. Piu. În această semnalare se precizează că 'dl. M. Piu a respins poziția celorlalți experți fără a avea argumente, nu a lucrat în mod transparent, a redactat personal raportul de expertiză, fără a ține cont de opțiunile celor 2 experți, nu a discutat concluziile luate, ci le-a propus să-i semneze propriul raport; a admonestat cei doi experți pentru informarea acestora pe baza actelor de la S.C. ITELS S.A. pentru a întocmi raportul'.

Procuratura Județeană urmează să hotărască în cursul zilei de astăzi dacă va ține sau nu cont de raportul de expertiză întocmit de S.C. 'Expert-Consult' S.R.L. din București.

Adina SCUTELNICU

"În România se încearcă privatizarea domeniului sanitar folosindu-se legi comuniste"

• ne-a declarat profesorul german H. Ehrlich, participant la Congresul de stomatologie •

După încheierea conferinței de presă organizată cu prilejul Congresului anual de stomatologie și chirurgie maxilo-facială care a avut loc la sediul Fundației Apollonia, profesorul H. Ehrlich (Germania) a făcut o serie de precizări în legătură cu situația actuală a medicinii românești. În acest sens, a precizat că asistența medicală din România este departe de a fi satisfăcătoare, considerînd întregul sistem al sănătății ca fiind nesocial. Domnia-sa a comparat situația existentă în domeniul sanitar românesc cu cea a Germaniei, imediat după cel de-al doilea război mondial. În urma vizitelor efectuate în spitale din județul Iași, a remarcat că cel puțin 30% din personalul medical nu-și îndeplinește obligațiile profesionale la un standard decent. De asemenea, utilizarea neeficientă a paturilor spitalicești dau o notă de instituție de binefacere unităților sanitare. În Germania, costul unei zile de spitalizare pentru bolnavii cu afecțiuni acute costă 400 mărci, iar pentru aceeași zi de spitalizare, un bolnav cronic plătește 200 mărci. Deși pare paradoxal, în această țară studiile economice făcute arată că este mai ieftin să cumperi o mașină unei surori medicale pentru a face tratamentul la domiciliul celui suferind decît să beneficiezi de aceleași îngrijiri în spital.

Ca o concluzie, prof. H. Ehrlich a afirmat că în România se încearcă privatizarea în domeniul sanitar cu legi comuniste.

Mihaela CĂNĂNĂU

Astăzi, la Iași, se va deschide

Congresul anual internațional de stomatologie

• acest congres s-a mai ținut la Paris, Roma, Bari, Lisabona și Madrid •

La sediul Fundației Apollonia a avut loc ieri, 8 iunie, o conferință de presă premergătoare deschiderii lucrărilor 'Congresului anual de stomatologie și Chirurgie maxilo-facială', care va avea loc la Iași în perioada 9-11 iunie. Au fost prezente personalități ale lumii medicale din țară și din străinătate: prof. M. Stricker și prof. J. F. Chassagne (Franța), prof. C. Mătasă (Statele Unite), prof. H. Ehrlich (Germania) și prof. M. Rusu, prof. Gh. Timoșca, prof. V. Burlui, prof. A. Bullo, prof. P. Firu (România). Din partea firmelor producătoare de materiale stomatologice a fost d-na Lucia Trier, reprezentanta firmei 'Ivoclar Vivadent' din Lichtenstein. Toți participanții au punctat în mod deosebit necesitatea privatizării rețelei medicale din România. De asemenea, prof. H. Ehrlich a menționat că nu se poate modifica nimic, atît în ce privește medicina cît și în general, privind modul de viață al românilor, pînă cînd nu se va schimba mentalitatea oamenilor.

Pe perioada desfășurării Congresului vor fi prezentate lucrări științifice, se vor organiza demonstrații practice atît în domeniul stomatologic cît și în cel al chirurgiei maxilo-faciale.

Directorul Fundației Apollonia, prof. dr. Vasile Burlui, ne-a declarat că România este prima țară est- europeană care, după frămîntările sociale din 1989, găzduiește o asemenea manifestare științifică. Pînă acum, acest Congres, patronat de Asociația internațională a stomatologilor cu sediul la Paris, s-a mai desfășurat la Lisabona, Paris, Roma, Bari, Madrid și Istanbul.

Mihaela CĂNĂNĂU

Dr. Vasile Burlui, unul din organizatorii acestui congres de ținută.

Șos. Iași-Ungheni Km.4, tel.147813; 172610
S.C. PANDORA S.R.L.
comercializează:
1. PRODUSE JAPONEZE (SATO, SONY)
• MAȘINĂ DE ETICHETAT PREȚURI DE PRODUSE - 45.100 lei/buc.
• ROLE ETICHETE - 775 lei/buc. (conține 1500 etichete)
2. PRODUSE CANADIENE (KAO-DIDAK, IBM, BULL) CU TERMEN DE FOLOSIRE 20 ANI
• DISCHETE DE 4 TIPURI CU PREȚURI ÎNTRE 1.090 și 2.000 lei/buc.
caracteristici:
- 3,50"-MF 2DD-Bytes 1,0 MB
- 5,25"-MD 2HD-Bytes 1,6 MB
- 5,25"-MD 2HD-RAINBOW, Bytes 360 K
- 3,50"-MF 2HD-RAINBOW, Bytes 2,0 MB

Imigraţia - un proces pe cale de dispariţie

Străinii nu mai sînt doriţi în Franţa

Străinii care au intrat legal în Franţa au dreptul de a trăi şi de a munci în ţară, sub protecţia legilor. Dar singura cale care le va permite să trăiască în liniște este lupta împotriva imigraţiei clandestine şi a consecinţelor sale. Străinii gîndesc la fel ca francezii, a afirmat în cadrul unui interviu publicat în cotidianul parizian "Le Monde" ministrul de interne Charles Pasqua. "Obiectivul pe care ni l-am fixat, avînd în vedere gravitatea situaţiei economice, este reducerea la zero a imigraţiei. Bineînţeles, este un obiectiv ideal, deoarece economia noastră are nevoie încă de anumite categorii de străini, în unele domenii. Datoria noastră este, totuşi, de a reduce numărul imigranţilor cît mai mult posibil" a adăugat Pasqua. "Singura cale de a rezolva problema integrării este de a adopta o atitudine fermă faţă de imigraţie. Toţi cei care sînt persecutaţi în propria ţară sînt binevenişi în teritoriile noastre, conform tradiţiei franceze. Dar pentru ceilalţi răspunsul este NU.", a continuat ministrul francez de interne. Problema imigraţiei poate fi rezolvată numai prin dezvoltarea economică a ţărilor din estul şi sudul Europei. Societăţile industrializate trebuie să înţeleagă că, pentru a-şi păstra propriul tip de societate, trebuie să se implice în dezvoltarea economică a ţărilor sărace.

Extrema dreaptă îi loveşte din nou pe imigranţii din Germania

Două noi incendii criminale au fost comise asupra locuinţelor de imigranţi, în cursul nopţii de luni spre marţi continuînd seria de violenţe declanşate la Solingen, la 29 mai.

Rusia refuză să trimită trupe în Bosnia - Herţegovina

■ *Extinderea războiului ar putea însemna sfîrşitul stabilităţii în Europa, a avertizat secretarul general NATO*

Naţiunile Unite şi comunitatea internaţională nu ar permite extinderea războiului din Bosnia-Herţegovina în alte regiuni, iar dacă acest lucru se va întîmpla, răspunsul va fi prompt şi dur, a declarat la Atena secretarul general NATO, Manfred Woerner.

Într-un interviu acordat Televiziunii elene, Woerner a adăugat că extinderea războiului din Bosnia poate degenera într-un conflict în Balcani, ceea ce ar însemna sfîrşitul stabilităţii în Europa. Miniştrii Afacerilor Externe ai Marii Britanii şi Germaniei au solicitat comunităţii internaţionale să trimită trupe în Bosnia în vederea aplicării Rezoluţiei Consiliului de Securitate privind zonele de protecţie musulmană. Lordul Owen, mediatorul Comunităţii Europene în criza iugoslavă, a declarat că Rusia refuză să trimită trupe în Bosnia-Herţegovina, contrar anunţurilor făcute la Washington cu ocazia semnării programului de acţiune euro-american.

Bătălia pentru oraşul Travnik ia o întorsătură neaşteptată

■ Mii de croaţi bosniaci fug din faţa trupelor musulmane şi se predau sîrbilor bosniaci

Comandantul militar croat din Bosnia Centrală s-a predat oficial în faţa forţelor sîrbe în apropierea oraşului Travnik, pentru a pune la adăpost de trupele musulmane soldaţii şi cei 3.000 de civili croaţi. Luptele de sîmbătă şi duminică au adus pierderi grele croaţilor, sute de persoane fiind ucise. Britanicii din cadrul forţei ONU de menţinere a păcii au încercat în zadar să oprească luptele. Nici măcar nu se cunoaşte numărul aproximativ al victimelor. Ceea ce s-a întîmplat se consideră a fi un succes major al forţelor musulmane şi o pierdere imensă pentru croaţi. De asemenea, faptul ar putea avea urmări tragice în regiune.

Saddam Hussein iubeşte viaţa de familie

Fiul dictatorului din Irak a asasinat cu o lovitură de cuţit un membru al gărzii prezidenţiale

• totuşi, n-a păţit nimic

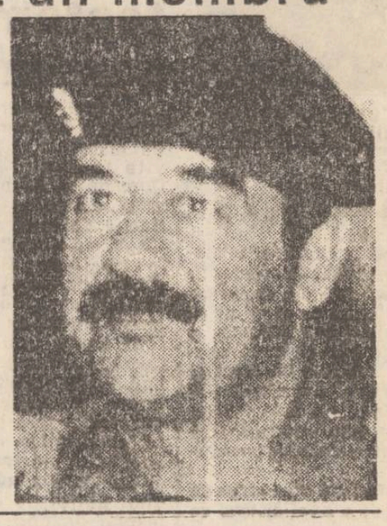

Saddam Hussein este un om de clan. Toate posturile cheie din Irak sînt în mîinile celor din Tikrit, un mic sat la 160 km nord de Bagdad, unde s-a născut Hussein în 1937. La 8 ani, Hussein rămîne orfan. Unchiul său, Hadj Khairrallak Toflah, un bătrîn ofiţer, îl trimite la şcoală, apoi la Liceul "Al Kharkh" din Bagdad, veritabil izvor de activişti. Recunoscător, Hussein se va căsători cu fiica tutorelui său, Sajeda, care îi este în continuare soţie. Dar în Irak nu există decît un "număr unu"; nu există "numărul doi". Răutatea şi cruzimea lui Hussein sînt legendare. Cînd ajunge la putere în 1979, la 43 de ani, el execută 21 de miniştri, printre care şi pe prietenul său intim. "Cel care este aproape de mine, dispare la greu". Numai copiii săi fac excepţie de la regulă: Oudai, fiul său cel mare, un dezaxat notoriu, a asasinat cu o lovitură de cuţit un membru al gărzii prezidenţiale şi a beneficiat de o discretă măsură de clemenţă. "Măcelarul Bagdadului" iubeşte viaţa de familie. **(traducere de Mihaela Rusu, după "Paris Match").**

Pentru a opri violenţele

Turcia a acordat o amnistie pentru rebelii kurzi "pocăiţi"

■ **Totuşi, ieri s-a reluat ofensiva armată contra Partidului Muncitoresc din Kurdistan**

Guvernul turc a decis, luni seara, la Ankara, să acorde o amnistie parţială, în vigoare începînd de marţi, pentru rebelii kurzi "pocăiţi", care se vor prezenta în faţa justiţiei, relatează France Presse. Marţi se va promulga un decret-lege în acest sens, care vizează în special rebelii kurzi din cadrul Partidului Muncitoresc din Kurdistan (PMK) - separatist - cu condiţia neimplicării lor în acte de violenţă. Premierul turc, Erdal Inonu, a declarat: "Există între 3000 şi 4000 de militanţi care au ales rebeliunea, dar care nu au participat la nici un act de violenţă. Ei nu vor face obiectul nici unei anchete judiciare". Decretul intervine cu 24 de ore înaintea expirării declaraţiei de încetare a focului anunţată ca extrem de importantă de către şeful PMK, Abdullah Ocalan.

Conform unui comunicat oficial, publicat marţi la Ankara, în urma operaţiunilor armatei turce efectuate luni în provinciile Hakkari, Mardin şi Batman din sud-estul Turciei, au fost ucişi 16 rebeli kurzi şi a fost arestat unul, relatează Reuter. Aceste ultime victime se adaugă celor 465 de morţi civili, membri ai forţelor de ordine şi rebeli - înregistraţi în urma violenţelor declanşate după hotărîrea unilaterală de încetare a focului a Partidului Muncitoresc din Kurdistan.

Fundamentaliştii egipteni se războiesc cu turiştii

Doi egipteni au fost ucişi şi alţi zece au fost răniţi de explozia unei bombe care a fost aruncată azi la Cairo asupra unui autobuz cu turişti, anunţă Reuter. După aprecierile poliţiei, autorul atentatului ar putea fi un militant fundamentalist islamic. Acesta este primul atac cu bombe din 11 aprilie încoace, cînd într-un autobuz cu turişti germani a fost descoperită o încărcătură explozivă.

Ziua şi dezvăluirea

Directorul firmei Siemens-Italia arestat pentru corupţie

Hans Jurgen Verling, director general pentru transporturi al firmei Siemens-Italia, s-a prezentat luni la procuratura din Milano, dînd curs mandatului de arestare emis de această instituţie pe numele său, au anunţat surse judiciare citate de France- Press. El este acuzat de a fi dat o mită de 200 de milioane lire (134.000 $) fostului director general al Ministerului Transportului, Amaldo Chisari, pentru a obţine pentru Siemens contracte de stat în cadrul proiectelor de dezvoltare a căilor ferate italiene. Amaldo Chisari este, la rîndul său, arestat din data de 24 mai a.c.

Alungat din ţara sa

Fostul preşedinte al Guatemalei a obţinut azil politic în Panama

Fostului preşedinte al Guatemalei, Jorge Serrano, i-a fost acordat azil politic de către guvernul panamez condus de Guillermo Endara, a declarat luni ministrul de externe al Republicii Panama, Julio Linares, citat de REUTER şi France Presse. Serrano a ajuns duminică seara în Panama, venind din El Salvador. Linares a mai declarat că acordarea dreptului de azil preşedintelui guatemalez nu echivalează cu o aprobare a loviturii sale de stat, autorităţile panameze delimitîndu-se de acţiunile lui Serrano în capitala, Comunitate Europeană şi-a exprimat satisfacţia cu privire la reinstaurarea ordinii constituţionale în Guatemala, odată cu desemnarea de către Parlamentul ţării a noului preşedinte în persoana lui Ramiro de Léon Carpio. Totodată, Statele Unite îşi vor relua ajutorul economic acordat Guatemalei, a precizat luni purtătorul de cuvînt al Departamentului de Stat, Michael Curry. Ajutorul american către Guatemala se cifrează la 30 de milioane dolari pe an şi este format din fonduri pentru sprijinirea economiei, pentru învăţămîntul militar şi pentru proiecte de dezvoltare.

Pentru urgentarea aplicării Tratatului "Start 1"

SUA s-a oferit să acorde ajutor Ucrainei pentru distrugerea focoaselor nucleare

Luni, la Kiev, secretarul american al apărării Les Aspin şi omologul său ucrainean Konstantin Morozov au examinat noi posibilităţi de distrugere a focoaselor nucleare strategice de pe teritoriul ucrainean conform prevederilor tratatului START - 1. Într-o conferinţă de presă organizată la sfîrşitul convorbirilor, Les Aspin a declarat că discuţiile s-au concentrat asupra modului şi a condiţiilor de desfăşurare a acţiunii de distrugere a armelor nucleare. Pe de altă parte, însă, Aspin nu a explicat dacă Statele Unite vor oferi garanţii noi în privinţa securităţii teritoriului ucrainean sau dacă vor furniza un minim ajutor material suplimentar pentru a sprijini Ucraina în aplicarea tratatului START - 1 semnat în 1991 de SUA şi fosta Uniune Sovietică. La rîndul său, ministrul ucrainean al Apărării, general Konstantin Morozov, a declarat că a reacţionat în mod pozitiv la propunerile avansate de SUA şi, împreună cu preşedintele Kravciuk, l-a asigurat pe Aspin că, în ciuda opoziţiei din parlament, Ucraina intenţionează să-şi respecte promisiunile de a renunţa la armele nucleare pe care le posedă, informează France Presse şi REUTER.

Catastrofă petrolieră în Siberia

A explodat un gazoduct ce lega Tiumenul de Europa

O puternică explozie, urmată de incendii, a afectat gazoductul siberian ce leagă Tiumenul de Europa. Explozia a survenit pe teritoriul republicii Mordovia (centrul Rusiei), în apropiere de oraşul Terbeievo, la 400 km de Moscova, informează France Presse. Conform declaraţiilor unui oficial al societăţii ruseşti GASPROM, clienţii nu vor avea de suferit în urma acestui accident, dată fiind bogata reţea de gazoducte şi rezervele de gaze de care dispune societatea. Avariile vor fi reparate în două-trei zile, informează Reuter. Cauza probabilă a exploziei o constituie scurgerile de gaz.

Coreea de Nord va negocia problema nucleară cu autorităţile de la Phnom Penh

Printr-o scrisoare a premierului nord-coreean Kang Song-San adresată omologului său sud-coreean Huan In-Sung, autorităţile de la Phnom Penh au convocat responsabilii nord-coreeni la o întîlnire propusă pentru joi, pentru pregătirea unui schimb de emisari prezidenţiali care să abordeze chestiunea nucleară, informează France Presse.

Publicată la Seul, scrisoarea evocă necesitatea "găsirii cu prioritate a unei soluţii pentru problema denuclearizării Peninsulei coreene". Coreea de Nord şi Statele Unite vor avea, tot joi, o nouă rundă de convorbiri la nivel înalt, la New York, asupra deciziei guvernului de la Phnom Penh de a denunţa Tratatul de Neproliferare a Armelor Nucleare şi de a interzice inspectarea bazelor sale nucleare secrete.

Ministrul de Interne al Guvernului de la Vichy a fost asasinat în faţa locuinţei sale

■ *El era în vîrstă de 84 de ani*

René Bousquet, fost secretar general al poliţiei (funcţie echivalentă cu cea de ministru de interne) în guvernul de la Vichy, a fost ucis marţi în faţa locuinţei sale din Paris, au anunţat agenţiile France Presse şi Reuter. În funcţia pe care a deţinut-o în guvernul colaboraţionist în 1942, Bousquet a ordonat deportarea a peste 2.000 de evrei. El a fost condamnat în 1949 pentru colaborare cu ocupanţii nazişti, dar pedeapsa i-a fost comutată pentru ajutorul pe care l-ar fi dat rezistenţei franceze. În aprilie 1992, Bousquet a fost inculpat de către o instanţă din Bordeaux pentru crime împotriva umanităţii. Atentatul intervine cu şase zile înainte de apariţia în faţa tribunalului a primului francez acuzat de crime împotriva umanităţii, Paul Touvier, fostul şef al poliţiei din Lyon. În vîrstă de 84 de ani, René Bousquet a fost doborît cu patru focuri de armă.

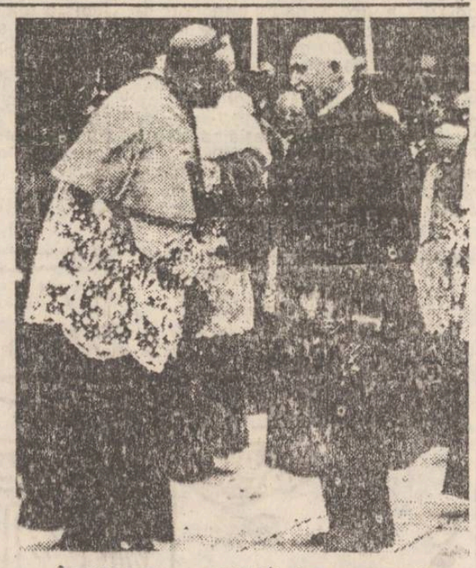

În 1942, Mareşalul Pétain era în culmea carierei sale politice: conducea Guvernul de la Vichy. De atunci, vremurile s-au schimbat.

Declaraţie stupefiantă

Israelul "va riposta de o sută de ori mai puternic, în cazul unui atac nuclear al unei ţări arabe"

Ministrul-adjunct israelian al apărării, Mordechai Gur, a declarat că Israelul "va riposta de o sută de ori mai puternic, în cazul unui atac nuclear al unei ţări arabe" - transmite agenţia France Presse, care citează postul de radio israelian.

Ministrul israelian, care a participat la o reuniune a Institutului de studii strategice al Universităţii din Tel Aviv, marcînd împlinirea a 12 ani de la atacul israelian asupra centralei nucleare irakiene Osirak, a subliniat că liderii arabi "trebuie să înţeleagă că un atac atomic împotriva Israelului nu este în interesul lor".

Potrivit estimărilor experţilor militari străini, Israelul ar putea dispune de peste o sută de bombe nucleare, ce vor putea fi montate pe rachete cu rază medie sau lungă de acţiune. Statul evreu, reaminteşte AFP, a refuzat întotdeauna să semneze Tratatul de neproliferare nucleară.

În Japonia

Poliţia a dejucat un atac terorist organizat împotriva cuplului imperial

Marţi, la Tokyo, a fost arestată o militantă de extremă stînga bănuită că ar pregăti un atentat împotriva tinerei perechi imperiale, relatează France Press. În ciuda refuzului femeii de a-şi declina identitatea, poliţia niponă a declarat că face parte din gruparea extremistă "Kakurokyo", care a ameninţat printr-o scrisoare, în 30 mai, că va ataca proaspătul cuplu imperial în timpul desfăşurării cortegiului nupţial pe străzile din Tokyo, în după-amiaza zilei de miercuri.

Un mod cinic de a face comerţ

Un chinez şi-a vîndut nevasta, fiica şi mama

■ *Acesta este unul din cele şase păcate stigmatizate de regimul chinez*

Un ţăran chinez a fost condamnat la moarte, de curînd, deoarece şi-a vîndut nevasta, fiica şi mama pentru cîteva sute de dolari. Liu Lei, de 27 de ani, mai vînduse încă alte 13 femei pînă cînd s-a hotărît să-şi transfere comerţul în sînul familiei. Comercializarea femeilor şi copiilor este unul din cele şase păcate stigmatizate de regimul comunist chinez. Celelalte sînt: prostituţia, pornografia, jocurile de noroc, consumul şi traficul de droguri şi superstiţiile feudale, toate practicate pe scară tot mai largă. **(Reuter)**

Mia Farrow îl învinge pe Woody Allen

Un posibil episod final al scandalului provocat de divorţul actorilor americani Mia Farrow şi Woody Allen.

În procesul de divorţ al celebrilor actori Mia Farrow şi Woody Allen, Mia Farrow a cîştigat lupta pentru custodia copiilor. Fostul său soţ, cunoscutul Woody Allen, a declarat presei că ea nu a cîştigat încă războiul

Senatorul american Carl Levin solicită trupe NATO la graniţa Macedoniei

Senatorul democrat Carl Levin a făcut apel luni în favoarea dislocării de trupe NATO de-a lungul graniţei dintre Macedonia şi Serbia, în scopul întăririi sancţiunilor împotriva Bosniei, informează REUTER. Într-o scrisoare adresată preşedintelui Bill Clinton, senatorul Levin, care abia s-a întors dintr-o călătorie în regiune, afirmă că preşedintele Macedoniei, Kiro Gligorov, a exprimat dorinţa ţării sale în privinţa prezenţei forţelor NATO la frontieră. De asemenea, Levin a solicitat ca SUA să-şi asume rolul principal în convingerea membrilor NATO de a autoriza atacurile aeriene împotriva forţelor sîrbe din Bosnia, în cazul în care trupele ONU de la sol vor cere acest lucru.

A păşit oare Italia pe calea federalizării?

Liga Lombardă, mişcare federalistă, împreună cu alte grupări protestatare, au înregistrat o victorie zdrobitoare în alegerile locale desfăşurate în Italia, informează REUTER. Rezultatele finale remise spre publicare de Ministerul de Interne indică un procentaj de 41% din voturile exprimate în favoarea Ligii Lombarde, rezultat care spulberă practic speranţele Partidului Democrat-Creştin şi ale aliaţilor săi socialişti. 11 milioane de electori au votat pentru alegerea primarilor şi a consiliilor locale în oraşe din nordul şi sudul ţării.

AGENŢIA TURISM "MOLDAVIA"
Str. Ştefan cel Mare 4
telefon: 112289; 112006
organizează excursii în:
- POLONIA - săptămînal
- TURCIA - săptămînal
- SLOVENIA - la două săptămîni
- GRECIA - lunar

Excursii de trei zile pe litoral la preţul de numai 5600 lei (cazare şi transport), bilete pe litoral în Staţiunea Saturn, Hotel Aida, categoria I A pe toată perioada de vară.

La sediul societăţii se preiau anunţuri de mică publicitate pentru Monitorul

Eşecul cinematografiei româneşti (1)

Mircea DUMITRESCU

Două adevăruri incomode şi dureroase: 1) nu avem o şcoală cinematografică naţională şi 2) nu avem o critică cinematografică□

Acceptînd formularea eliberatoare şi purificatoare că "nimic nu poate fi mai tămăduitor decît adevărul", în ceea ce priveşte cinematografia românească, două adevăruri incomode, dureroase, trebuie să formulăm: 1) nu avem o şcoală cinematografică naţională şi 2) nu avem o critică cinematografică.

În ceea ce priveşte evoluţia cinematografiei româneşti, şi mă refer numai la filmul de ficţiune, distingem trei perioade.

Prima perioadă începe la 18 septembrie 1911, cînd are loc premiera primului film românesc de lung-metraj, "Amor fatal", în regia lui Grigore Brezeanu şi se încheie la 2 noiembrie 1948 cînd se publică şi se pune în aplicare Legea cu privire la naţionalizarea industriei cinematografice din România şi reglementarea comerţului cu produse cinematografice. Începuturile cinematografiei noastre sînt marcate, pe de o parte, de influenţa idilismului, manifestat din plin în acea perioadă în cultura noastră prin poporanism şi semănătorism şi, pe de altă parte, de absenţa unor puternice personalităţi creatoare, în arta filmului. Filmele acestei perioade poartă pecetea influenţei filmului nord-american, şi mai ales a celui francez, care adaugă filmului românesc şi o altă trăsătură, frivolitatea. Formulele cele mai frecvente sînt cele ale dramei sentimentale, ale melodramei, cu elemente de film de aventuri sau poliţist. S-au făcut multe filme cu boieri, domniţe şi haiduci. De aici, o notă exotică, însă artificială. Un aspect pozitiv este acela că acum se diversifică temele, motivele, formulele artistice şi mijloacele de expresie. Este perioada acumulărilor cantitative, a compilaţiei. Mai mult din motive sentimentale decît din motive estetice, din această perioadă reţinem filmul lui Jean Georgescu "O noapte furtunoasă" (1943). Jean Georgescu este un regizor cu ştiinţa compoziţiei, a atmosferei, a ambianţei, cu simţul naraţiunii. El este scriitor, scînteietor, dar fără profunzime. Este un frivol pe linie franceză.

A doua perioadă, 2 noiembrie 1948 - decembrie 1989 este importantă prin continuarea diversificării temelor, a motivelor, a formulelor artistice şi a mijloacelor de expresie. Este o perioadă contradictorie determinată de brutala imixtiune a politicului şi a ideologicului şi în producţia noastră cinematografică. În general, se continuă trăsăturile din prima perioadă, dar ele nu mai sînt expresia unui idilism ca moment firesc în evoluţia unei culturi, ci a unui idilism impus din raţiuni ideologice şi politice, adică un idilism pervertit, nefiresc. Sînt consecinţele nefaste ale "realismului socialist", acest "sovrom" în cultură. Dar acum apar şi primele repere ale unei posibile şcoli cinematografice româşti. Victor Iliu, "La moara cu noroc" (1957), film ce se remarcă prin gustul pentru recrearea textului literar ("Moara cu noroc", Ioan Slavici), pentru compoziţie, pentru realism psihologic, cu nuanţe romantice. Liviu Ciulei ("Pădurea spînzuraţilor", 1964, Premiul pentru regie, Cannes, 1965, după romanul lui Liviu Rebreanu), remarcabil prin realismul lui sobru, de largi desfăşurări dramatice, prin simţul construcţiei monumentale şi al proporţiilor, al ambianţelor, al atmosferei, al personajelor. Această direcţie a cinematografiei româneşti s-a stins, însă, repede, prin faptul că din 1965 Liviu Ciulei a părăsit definitiv platourile de filmare. Lucian Pintilie prin "Reconstituirea" (1970) ne propune prima coborîre în "infernul românesc" pe linia lui I.L. Caragiale, indirect, subtil, însă profund. Într-o colectivitate umană, cea românească, dominată de şmecherie, de superficialitate, de neseriozitate, de tembelism, de băşcălie, orice crimă este posibilă. "De ce trag clopotele, Mitică?" (1980) este o mai directă, o explicitată coborîre în "infernul românesc" cu o evidentă trimitere la opera lui I.L. Caragiale. Filmul, cu un ritm îndrăcit, se remarcă prin tonul feroce băşcălios. Aici, o lume a derizoriului, o lume a eşecului, a ratării, un spaţiu populat de nevertebrate. Filmul este o epopee a stării de "mitic-ism". ■

CAFEAUA DE DIMINEAŢĂ

Alarmă: iadul de la Tomeşti!

Aurel LEON

Înainte de a-l cunoaşte, l-am căutat în D.D. Pătrăşcanu, născut aici în 1872 din tată, un fel de boieraş şi mamă, fiica preotului Vicol. Pe cînd trăia, Pătrăşcanu, care avea casă pe str. Bucşinescu, refuza să se considere tomeştean. Se pretindea, prin tată, descedent dintr-un paharnic Veveriţă (conform arhondologiei Sion) şi detesta satul. De astfel, el a locuit mai mult la Bucureşti unde are reprezentantul revistei "Viaţa românească". După investigaţii amănunţite am localizat locul unde a fost casa părinţilor lui D.D. Pătrăşcanu. Dar acum, considerăm Tomeştiul mai mult al lui Cezar Petrescu, care nu descindea din paharnici, dar iubea paharul şi petrecea multe seri la Tirel Zipa, a se citi via din Tomeşti. Fraţii Zipa (trei la număr) aveau gospodării la Tomeşti şi la Chiciura.

În aceea vreme, Tomeştii erau o gură de rai. Rivaliza cu Buciumul, cu Bîrnova, cu Dobrovăţul. Ieşenii petreceau vacanţele şi măcar duminicile în excursii plăcute. Iar şesul era aşa cum ni-l descrie Topîrceanu:

"În fiecare an la începutul primăverii, o viaţă nouă şi zgomotoasă se abate prin stuhuriile bălţilor dintre Tomeşti şi Ungheni. Un norod nemăsurat de gîşte sălbatice şi gîliţe, sosite în lungi stoluri migratoare din ţinuturi necunoscute, raţe şi răţuşte de douăsprezece soiuri, lişiţe, bîtlani şi pescăruşi cu aripi elegant arcuite, nagîţi, graurі, ciori bălţăreţe şi alte zburătoare misterioase care n-au nume pun stăpînire odată cu dezgheţul pe toată revărsarea apelor şi împărăţia trestiilor dintre Bahlui, zăvoaiele Prutului şi matca cea înşelătoare a Jijiei care curge pe aici domol ca un curent submarin, printre maluri nevăzute. Deoparte urcă Tomeştii, dincolo, pe culmea dealului din faţă, castelul prinţului Sturza, alb şi ireal ca palatul lui Papură-Vodă, pare un miraj proiectat de lumina apelor. De la poalele lui, se deschide larg spre răsărit şi miazăzi priveliştea galbenă a stuhuriilor, cu oglinzi neclintite de oţel întunecat şi ostroave lungi de grîn luri înverzite proaspăt în lucirea primăverii, ca şi livezile Tomeştilor. Stoluri de răţuşte dau ocoluri pe deasupra satelor şi a bălţilor, încurcînd în beiţuri şi ochiuri capricioase un fir nevăzut pe care la urmă îl înnodă brusc într-un puic de trestii înalte. Şi balta toată giriie şi cîntă în soare cu glasuri multiple şi stranii, şi dealurile repetă ecoul, de-ţi pare că ai descins aievea pe o altă planetă mai tînără, în prima primăvară a vieţii pe pămînt".

Asemenea locuri îndrăgite de Sadoveanu, despărţeau Holboca de Tomeşti şi era o viaţă de genoză. Nu era loc pentru vărsătoarea de gunoi a oraşului, nici pentru Combinatul porcin, nici pentru mina de la Holboca. Dar apele au fost irigate, pe şesul altă dată inundat au apărut biocuri: cartierul celor fără buletine ca şi la Dancu, ca şi la Ciurea.

În biocurile de la Tomeşti locuiesc mii de familii. Se vorbeşte tot mai mult de integrarea acestui cartier în oraş. Ce-ar însemna aceasta? Se va prelungi linia de tramvai pînă la Tomeşti? Aste ar fi o primă doleanţă, deoarece majoritatea locatarilor fac navete în oraş.

Sînt însă probleme grave de rezolvat la Tomeşti, unde viaţa a ajuns un iad. Cine a proiectat acele biocuri în şesul atît de frumos descris de Topîrceanu, e fost un criminal. Ele sînt condamnate a avea tot timpul apă la subsoluri. Culmea e că a fost construită tot pe şes şi o mare şcoală, care să preia sarcinile şcolii vechi, de sub deal. După cum ne spunea dl. inspector general Octav Lefter, în toamnă, şcoala va începe să funcţioneze. Vor fi aici mii de copii, amplasaţi ca într-un triunghi al Bermudelor între vărsătoare de gunoi, abatorul vestit prin ceea ce emite în atmosferă şi uzinele Holboca, emiţătoare de fum de cărbune, deci un loc ideal pentru copii. O colaboratoare a ziarului nostru, d-na învăţătoare Vica Ţuţurman, a scris mereu despre tragedia de la Tomeşti, dl. inspector general găseşte că aşa este, dar inspectoratul nu poate face nimic. Pe cine să sensibilizăm? Poate Direcţia Sanitară a judeţului, poate Prefectura, poate... poate... Ceva trebuie să se facă. Cînd Abatorul dă drumul la reziduuri, e ceva de nesuportat; cînd bate vîntul dinspre vărsătoare e jale. Cînd gospodinele spală rufe şi bate vîntul dinspre Holboca le întind albe şi le string murdare.

D-na Vica Ţuţurman, care locuieşte într-un bloc, are două fete, eleve la şcoală. Sînt nopţi cînd întreaga familie nu poate dormi din cauza putorii. Oamenii au dureri de cap, greţuri ... Ce-i de făcut? Primăria Tomeşti a adresat memorii, strigînd disperată ca un om căzut într-un closet vechi. Situaţia Tomeştilor îmi aminteşte tragedia Oneştilor, unde, din cauza emanaţiilor toxice care plutesc deasupra oraşului, toţi copii sînt astmatici. De ce tomeştenii să fie condamnaţi? Oameni buni, faceţi ceva. În primul rînd, medicii.

Se impune un sever control sanitar al mediului. Ne mulţumim doar să repetăm stereotip comunicatul cu gradul de poluare a apelor Bahluiului şi Jijiei, dar despre vărsătoarea de gunoi şi despre ce emite Uzina Holboca nici un cuvînt. Plafonul de miresme a început să urce dealul, ameţind întreaga zonă. Iată un subiect pentru dl. şef de partid aşa zis agrarian, Victor Surdu, cu familia la Tomeşti şi cu interese la Bucureşti, să luptăm împreună (în acest domeniu putem colabora), d-sa la ministerul sănătăţii, eu aici pe capul Direcţiei Sanitare: să întreprindem totul, orice pentru sănătatea Tomeştilor.

Întîmplător, ca oaspete al d-nei Vica Ţuţurman, am luat parte la o serbare şcolară la Tomeşti. Acolo, era locul să ne întîlnim, coane Victor, nu la recepţii! Să te încălzească frumuseţea şi curăţenia acestor boboci de floare şi să te convingi că e o crimă să-i arunci în mocirlă!

"Monitorul" a dat alarma la timp şi rămîne pe poziţie, ieşeni sau neieşeni, locatari ai cartierului damnat Tomeşti, nu vă lăsaţi sufocaţi, voi şi - mai ales - copiii voştri. Dl. inspector general Octav Lefter e alături de noi că şcoala cea nouă este o încercare de aruncare în groapa cu gunoi a mii de copii. Colectiv şcolar, întreţi în luptă, nu vă temeţi de acea sabie a lui Damocles atîrnată deasupra capetelor voastre. Inspectoratul Şcolar garantează că nimeni nu va rămîne fără post în învăţămînt. E vorba de sănătatea publică. "Monitorul" roagă Sanipidul sau orice organ de control al mediului să întreprindă o anchetă severă asupra situaţiei. "Monitorul" roagă pe cei în cauză să-şi exprime părerile şi propunerile. Vă stăm la dispoziţie. Aveţi măcar curajul învăţătoarei Vica Ţuţurman. ■

Din scrisorile, telefoanele şi audienţele zilei

■ **DI. POPOVICI DORU, str. Clopotari 15, bloc 634, sc.C, apt.16:** Călătoriţi de regulă, cu troleul 44 ori cu autobuzul 28 care străbat traseul CUG-NICOLINA-GALAŢA-Mircea cel Bătrîn - Alexandru cel Bun - Dacia (piaţa) - drum greu, plin de gropi şi hîrtoape care se adîncesc şi înmulţesc de la o zi la alta.

Într-un fel, îi găsiţi scuză - ca şi noi - d-lui C. Cuza, directorul de la RATC, că vrea să plece de la "pupitru" Întrebaţi, de la primărie cine se ocupă cu drumurile, cu reparatul lor - precizaţi dv - pentru că de excursii ştie oricine dintre noi.

Există, firească, un serviciu specializat, cu oameni care iau salarii, o întreprindere de profil, dar se vede treaba că încă fac proiecte. În primăvară, vă aduceţi aminte, se amîna începerea plombărilor pentru că era umezeală, vremea era rece, materialul nu tăcea priză... Acum, e căldură mare iar umbra e mai necesară ca oricînd.

E bine că dvs. nădăjduiţi că primarul nostru s-a întors din China şi cu ceva experienţă în domeniul reparării carosabilului, a trotuarelor, chiar a locurilor din preajma tonetelor că... licitaţiile au fost destul de costis

■ **DI. POPESCU VASILE, str. Horia nr. 45:** tot ceva despre necesitatea reparării drumurilor oraşului ne vorbiţi şi dvs. Este, de altfel, o preocupare generală a populaţiei. Gropile sînt la tot pasul, iar noaptea sînt un pericol atît pentru tineri dar mai ales pentru vîrstnici. Numai Primăria nu se gîndeşte la lucrările respective.

Există obiceiul, spuneţi dv. şi ne aducem aminte şi noi că aşa este, ca, la sfîrşitul săptămînii Primăria să informeze populaţia prin presă care străzi se vor repara în săptămîna următoare. În felul acesta Primăria raporta la ce lucrează iar cetăţenii aveau controlul lucrului făcut. Metoda nu se mai practică pentru că, probabil, asemenea lucrări nu se mai fac. Edilii au alte obiective. Aţi citit de altfel şi în "Monitorul" (5 iunie 1993). Se ocupă de majorarea taxelor forfetare la taximetriştii particulari - de la 18.000 lei/trimestru la 33.000 lei/trimestru. Ca la pîine - de la 85 lei/bucata, cum susţinea dl. Văcăroiu, la 200 lei/buc. cum vor să impună cei de la "Pangran".

Ce îl priveşte pe dl. viceprimar Vasile Dumitriu că taximetriştii - ca orice participant la traficul auto, îşi distrug cauciucurile, rulmenţii, arcurile, planetarele, amortizoarele pe drumurile Iaşului? D-lui vrea să se ridice la nivelul... Bucureştilor. Şi se ridică - percepînd taxe

■ **DI. CEREMUŞ PETRU, Bd. Dacia, bl. 645, sc. A, apt.45:** comentaţi conferinţa de presă susţinută la 3 iunie a.c. de primarul Constantin Simirad care socoteşte vizita de 9 zile a delegaţiei ieşene, în frunte cu domnia sa, în China, un succes total, constînd din: înfiinţarea unei societăţi mixte româno-chineze între S.C. "Tehnoton" S.A. şi firma "Petrel" numită "Tehnoton-Petrel-Electronics"; crearea posibilităţii ca S.C. Fortus S.A. să construiască o fabrică de ciment în Xian, iar S.C. "Bucium" S.A. să exporte vin - strecurîndu-se pe lîngă concurenţe vinurilor franţuzeşti, realizarea unei înţelegeri referitoare la înfiinţarea la Iaşi a unui restaurant şi a unui magazin chinezeşti.

Susţineţi că asemenea succese nu trebuie să fie opera unui primar. Ele ar putea fi mîndria inginerilor, tehnicienilor, comercianţilor - locali ori ai celor de la departamente ori ministere, unde, ca număr, nu sau redus de loc. S.C. AGMUS Iaşi, de exemplu, este într-o "situaţie dramatică" din punct de vedere economic şi financiar, dar "angajează 5 directori executivi, 18 şefi birouri"... Ce a făcut primarul în calitate de gospodar general al Iaşilor în această deplasare pentru ca optimismul său să fie justificat? A rezolvat problema drumurilor, a curăţeniei oraşului, a arderii resturilor menajere, a transportului în comun şi fluenţei circulaţiei, a lichidării platformelor de gunoi din incinta localităţii, a furtului banului cetăţenesc prin crearea administraţiei de clădiri subordonată S.A. "Termoficare", s-a făcut ordine în distribuirea apei potabile şi menajere, s-au contorizat debitele la cetăţeni, se cunosc consumurile persoanelor fizice şi ale agenţilor economici, nu mai există probleme cu gazul metan, cu electricitatea, cu termoficarea, cu repartizarea locuinţelor, disciplina în construcţii, aplicarea legii fondului funciar, desfăşurarea serviciilor publice în cadrul primăriei etc?

Care din aceste probleme - ce sînt mult mai numeroase - le-a rezolvat dl. primar, pentru că noi primar am ales atunci cînd am mers, în mod repetat, la vot, nu ministru, director de departament ori de fabrică?!

În ce mă priveşte, mă alătur total observaţiilor dv. Rămîne să aflăm şi punctul de vedere a d-lui primar, dar nu la o conferinţă de presă, ci în intimitate. Poate în intimitatea gîndurilor sale. Am încredere că domnia sa poate avea tăria să vadă că problemele primăriei, ale primarului sînt cu totul şi cu totul altele decît producerea celor 100.000 televizoare color pe an, la nivelul tehnologiilor şi performanţelor anului... 1986. Primarul are de rezolvat şi asigurat viaţa - cel puţin suportabilă, a 400.000 cetăţeni cu care trebuie să convieţuiască zi de zi. Prin corespondenţă nu se face nimic - inclusiv cunoaşterea oamenilor. Nu mai vorbim de interesele lor.

■ **DI. LUŢA PETRU - Ţuţora 8, sc. D, apt. 13, tel. 138072** - ne dezvăluie ce ar face domnia sa pentru salvarea şi refacerea României, dacă ar fi preşedinte, în Parlament ori în Guvernul României: Trecerea sub controlul guvernului a tuturor societăţilor comerciale care deservesc populaţia, cum sînt poşta şi telecomunicaţiile. Stoparea urgentă a plăţii şomajului tehnic şi blocajului financiar.

CFR-ul să fie ca a doua armată a ţării, cu echipament adecvat, cu depunere de jurămînt că nu vor întrerupe mersul trenurilor sub nici o formă. Conflictele de muncă să fie rezolvate pe cale parlamentară.

Cei care contribuie la buna funcţionare a trenurilor, cum sînt constructorii şi reparatorii de poduri şi linii C.F., atelierele de reparat material rulant, depourile C.F., lăcătuşii de revizie etc. să fie salarizaţi după muncă, pe bază de contracte economice încheiate.

Toţi salariaţii care nu produc, dar este nevoie de ei - din RENEL, IAS, SMT, CFR, poştă, telecomunicaţii etc. - să fie plătiţi pe aceeaşi grilă de salarizare ca toţi salariaţii publici, după capacitatea şi muncile prestate, nu după cum s-au plătit pînă acum - după bunul plac al fiecăruia.

Fiecare să-şi plătească integral consumul de curent electric, convorbirile telefonice etc., după consumul serviciilor primite, nu ca pînă acum.

Am redat, fără comentarii, punctul dumneavoastră de vedere. Rămîne să aveţi succes, să promovaţi şi să aveţi şi... eficienţă.

■ **OBADĂ ION, str. Podgoria Copou nr. 5:** exemplificaţi că şi la CFR se fac încasări din banii cetăţenilor fără prestarea serviciilor. V-aţi prezentat la agenţia de voiaj CFR din Piaţa Unirii vineri, 28 mai a.c., la ghişeul nr. 1, la orele 16, şi aţi solicitat pentru a doua zi dimineaţă, la 5.50, un bilet clasa a II-a pe ruta Nicolina-Ghidigeni şi vi s-a încasat suma de 728 lei. La întoarcere, după o săptămînă, în gară la Ghidigeni, pentru acelaşi tren, vi s-a încasat doar 610 lei. Contrariat, aţi făcut comparaţie între cele două bilete. Casiera de la agenţia din Iaşi nu vă respectase comanda, umblase ilegal la buzunarul dv şi, profitînd de bunăcredinţa ori de neatenţia dv., vă păgubise cu 118 lei - ea eliberîndu-vă bilet nu pe distanţa Nicolina-Ghidigeni, cum aţi cerut, ci pe traseul Iaşi-Berheci - prelungind artificial distanţa... Deci se poate şi la CFR. Dar unde nu se poate?

Mai aţes că, aţi văzut, de peste două săptămîni SNCFR practică tarife majorate cu 60%, nu cu cel mult 35% cît considerâ Ministerul Industriilor că ar fi fost normal să crească preţul biletelor, dar cine să pună lucrurile la punct cînd nici pe dl. Văcăroiu, nici pe dl. Iliescu, nici pe parlamentari nu-i ascultă nimeni? Fiecare cu garda lui de corp şi ... mereu înainte! Spre Europa, parcă noi, românii, am fi undeva în... Asia! Nesuferizilate mai peste tot, inclusiv la Agenţia de voiaj Iaşi.

Ion N. OPREA

Scrisoare deschisă adresată d-nei Elena Schlicht, preşedintele Asociaţiei pentru Protecţia Cumpărătorilor de Autoturisme Iaşi

Vă rog să-mi daţi, prin intermediul ziarului "Monitorul" (...) un răspuns ferm, precis, la întrebările: dacă procesul continuă tot cu dl. avocat Iliescu Gh. la pupitrul apărării noastre?, cînd are loc următorul termen?, unde sîntem?, cîţi sîntem implicaţi de atîţia ani, sute de mii de oameni? dar, mai întîi, poate ne spuneţi, ce am cîştigat la termenul din 6 mai, nu? D-na preşedinte, oare, nu ar fi mai bine să avem în proces ca avocat pe doamna care l-a apărat pe Nicu Ceauşescu?

Aţi văzut ce simplu, ce rapid s-a lămurit totul? Adică, pe doamna Paula Iacob. Iar dacă nu, pe unul din avocaţii mai bătăioşi care le-au stat alături celor patru condamnaţi pe viaţă, că... deja au scăpat. Ce, vreţi să rămînem condamnaţi pe viaţă, atîţia oameni din cauza stresului, a nesiguranţei, a jafului produs asupra noastră de către persoane cărora nu poţi să le spui oameni? (...).

Petru GHERGHEL, str. Ţepeş Vodă nr.3, bl.V2, sc.C, ap.1, Iaşi

Nota redacţiei: Referitor la scrisoarea dvs., facem precizarea că în ziarul "Monitorul" din data de sîmbătă, 5 iunie 1993, am arătat că acţiunea de contencios administrativ care a durat peste doi ani a fost respinsă de Judecătoria Sectorului 1 pe data de 13 mai (pronunţarea sentinţei fiind amînată de pe 6 mai!) ca neavînd obiect, întrucît articolul de lege atacat ar fi fost abrogat între timp. Avînd, totuşi, la îndemînă calea de atac, asociaţia din Iaşi a formulat recurs. Dar, în acelaşi timp, a deschis un nou proces, de revendicare a maşinii sau a contravalorii ei actuale, foarte important, care are termen pe data de 15 septembrie, după vacanţa judecătorească.

Propunerea dvs. ca d-na avocat Paula Iacob să e angajată în acest dosar se află în studiul asociaţiei de mai multă vreme, d-na Iacob fiind contactată deja în acest sens. Orice noutate în privinţa procesului autoturismelor va fi adusă la cunoştinţa dvs. prin intermediul ziarului.

Vali ŞTIRBU

Istoria aşa cum ne-a fost ea ascunsă

Ofensiva criminală a "escadroanelor roşii"

■ O patrulă a morţii a împuşcat zece români pe stradă, în satul Osoi. Pe ţăranul Gheorghe Pistol, după ce l-au împuşcat, l-au călcat şi cu şenila tancului. Criminalii vorbeau ruseşte şi erau militari.

Instrumentul cel mai temut al Kremlinului, organizat de "primul dascăl al proletarilor" şi perfecţionat de către "părintele popoarelor", a fost NKVD-ul, rebotezat KGB ceva mai tîrziu. Cruzimea acestei instituţii criminale i-a îngrozit mai întîi pe ruşi, ucraineni, bielaruşi şi pe alte seminţii din conglomeratul babilonic al imperiului roşu care pretindea că are un singur popor. Odată cu expansiunea din 1939-1940 pînă în 1945, activitatea "escadroanelor roşii" a devenit şi mai sîngeroasă. Cu gîndul că poate se vor descoperi autorii crimelor de război menţionate mai jos, redăm numai cîteva secvenţe din lungul film al crimelor comise împotriva poporului român din stînga şi din dreapta Prutului.

Armata română se apropia de Nistru în iulie 1941. Un grup de enkavedişti mai "aveau treabă", înainte de a-şi lua tălpăşiţa, în satul Ignăţei din judeţul Orhei, unde sub feluirite pretexte au împuşcat pe străzile satului mai mulţi moldoveni, printre ei aflîndu-se Vasile Toma, Nani Moraru, Petrică Pistrui şi alţii. Învăţătorul Slusaru, locotenent în rezervă, a fost anunţat să se ascundă de urgenţă. Ca să scape de o moarte sigură, a încuiat cu lacăt uşa şi cu toată familia s-a urcat în podul înalt al şcolii, trăgînd scara sus. Pe la orele 10,30, iată-i pe musafirii morţii în faţa şcolii. Din pod s-a auzit în ruseşte "L-am scăpat pe ăstai Hai!". Cînd au revenit în 1944, au împuşcat în pădure pe alţi localnici. Un alt caz mai dureros: o maşină cu cîţiva "vînători de români" a ajuns seara în localitatea Răzeni din judeţul Lăpuşna. Era noapte şi au tras la primărie de unde au trimis invitaţii verbale la mai mulţi gospodari de a se prezenta de urgenţă la ei. Unii mai prudenţi s-au ascuns, iar alţii s-au prezentat. În acea noapte de 9 spre 10 iulie 1941, nici unul nu mai revenise acasă. A doua zi, vîrfurile Armatei a IV-a Română au intrat în sat şi s-a început căutarea prin ţarină a eventualelor gropi recente. La nord de Răzeni, pe un drum de căruţe, au fost descoperite zece cadavre legate strîns cu funii de picioare şi de mîini. Unii aveau dinţii din faţă rupţi. Fiecare a fost împuşcat în gură cu un singur glonţ. Erau acoperiţi cu un strat subţire de gunoi aflat pe ogorul unui om. Ei se numeau M. Al. Camardin, I. Graicu, Juruian, L. Platon, Dănilă Titică, Stocanov... de origine rusă, N. Platon, Al. Mihalache şi doi ostaşi români din ariergărzile noastre. Au fost înmormîntaţi la cimitirul satului şi în 1944 li s-a profanat mormîntul comun. Preotul Balaur plecase la timp. Toţi criminalii vorbeau ruseşte şi erau militari. O altă dramă groaznică s-a petrecut la închisoarea din Ismail. Cînd jandarmeria română a ajuns în acest oraşel, a găsit optzeci de cadavre de români moldoveni localnici sufocaţi prin arderea oxigenului cu lichide inflamabile.

În ziua de 22 august 1944, o unitate a Frontului 2 ucrainean a ocupat satul Osoi din comuna Comarna, judeţul Iaşi. Era seara. O patrulă a morţii a împuşcat zece cetăţeni pe stradă şi în curtea caselor. Iată numele acestor martiri: V. Luca, Gr. Hanganu, C. Amihăiesei, Dascălu Zamfir, Cucoş Ion, Despa M. Ion, Roman Costache, I. Iftimie, Pistol C. Gheorghe care, după ce a murit împuşcat în stradă, a fost călcat şi cu şenila tancului. Oamenii din sat spun că erau ucraineni amestecaţi cu ceva ruşi. Un alt masacru s-a petrecut în 1944 în Gara Buhăieşti. Un tren militar rusesc trecea fără oprire. Un "eliberator" şi-a descărcat automatul în oamenii care aşteptau pe peron un tren de persoane. Au murit cîteva femei şi acarul Jenică Dudescu, care era în tură atunci. La Bîrnova, în 1944, au fost împuşcaţi în pădure Popa Luca Neculai, Cioclu Grigore, Urzică V. Grigore, Săcăleanu şi o fetiţă de 13 ani cu numele de Maria V. Ilie pe care mama ei a găsit-o violată de tanchiştii celor cinci tancheţe ucrainene care au trecut prin satul Todirel la data de 21 august. În satul meu, Alexandru cel Bun, comuna Viădeni, un alt "eliberator" cu numele de Simion, de pe la Kiev, l-a împuşcat pe ciobanul satului, Dumitru Cuşmuliuc.

Vom reveni altă dată tot pe această temă, pentru că oricîte am spune, niciodată nu vom vorbi de ajuns despre crimele comise împotriva neamului românesc.

Prof. M. M. COJOCARU

SPORT SPORT

TELEX INTERNAȚIONAL

• Sfîrșitul unui mit: George Foreman învins!

Într-un meci disputat la Las Vegas, veteranul boxului profesionist, George Foreman (44 de ani), a fost învins la puncte de tînărul american Tommy Morrison. Aceasta înseamnă, probabil, sfîrșitul carierei fostului campion mondial la toate categoriile, care, deși la o vîrstă înaintată, rîvnea la recucerirea centurii cu diamante.

• Iranul sfidează Jocurile Olimpice!

"Sportivii iranieni vor boicota viitoarele J.O. din 1996 de la Atlanta dacă SUA vor persista în atitudinea lor ostilă față de Iran" - a declarat un înalt oficial iranian. El a mai adăugat că în cei 3 ani care au mai rămas pînă la deschiderea oficială a J.O. speră ca relațiile cu SUA să se îmbunătățească.

• Ruxandra Dragomir confirmă

După excelenta performanță de la Roland Garros unde s-a calificat pînă în optimile de finală, tînăra noastră tenismană Ruxandra Dragomir se remarcă și pe gazonul britanic: în turneul de la Birmingham, reprezentanta noastră a învins cu 3-6, 6-3, 6-4 pe jucătoarea americană Linda Harvey-Wild (cap de serie nr. 10).

• Grupele C.E. de baschet masculin

La 23 iunie, vor începe în Germania Campionatele Europene de baschet masculin. Echipele care s-au calificat în urma turneelor preliminare au fost distribuite în 4 grupe, după cum urmează:

Grupa A (Karlsruhe): Spania, Rusia, Suedia, Bosnia-Herțegovina;

Grupa B (Berlin): Franța, Bulgaria, Turcia, Croația;

Grupa C (Karlsruhe): Italia, Grecia, Israel, Letonia;

Grupa D (Berlin): Slovenia, Germania, Belgia, Estonia.

Suflet de microbist

Am scăpat de Cornel Dinu, dar...

• Mircea Angelescu împroașcă cu noroi! •

Luni, Biroul Federal al FRF a hotărît demiterea conducerii tehnice a lotului reprezentativ de fotbal. În ciuda faptului că "debarcarea" lui Cornel Dinu de la cîrma naționalei este pentru acesta un real motiv de insatisfacție, în declarația sa imediat după aflarea deciziei, procurorul Cornel Dinu și-a stăpînit bine nervii, recunoscînd abia în ceasul al unsprezecelea că, într-adevăr, în timpul perioadei sale de antrenor la națională s-au strecurat și greșeli. De asemenea (culmea!), acesta a mai declarat că ar fi fost indicat ca factorii de decizie să-l fi lăsat să-și termine mandatul, întrucît șansele echipei de fotbal în vederea calificării la C.M. au rămas intacte. În mod surprinzător, "circul" l-a făcut însă Mircea Angelescu, președintele onorific al Federației, care la conferința de presă, vădit iritat de întrebările ziariștilor, a ținut să precizeze: "Să nu creadă cineva că ne vom părăsi așa ușor fotoliile. Deja am auzit că au început unii să ne vorbească pe la spate. Nu vom ceda scaunele (n.r. - de parcă ar fi bătuți în cuie!) unor incompetenți și derbedei care complotează împotriva noastră". Conform unui obicei mai vechi (vă reamintim că domnia-sa a deținut aceeași rîvnită funcție și pe vremea răposatului), dl. Mircea Angelescu acuză pe toată lumea, încercînd elegant să paseze pisica moartă peste gardul vecinului. Mulți vor spune că prin demiterea în bloc a conducerii tehnice a loturilor reprezentative s-a făcut dreptate și că de acum lucrurile vor merge ca pe roate. Fals, întrucît, după cum bine se știe, răul de la rădăcină pornește. Și, din păcate, rădăcina este adînc ancorată în nisipurile corupției. Demisia formală a secretarului F.R.F., dl. Mircea Sandu (praf aruncat în ochii neavizaților!) nu rezolvă nimic pentru că, atunci cînd interesele intră în joc, deciziile le iau "tomnaticii" Federației. Din păcate, în continuare aceștia sînt cei care dețin atu-urile în mînecă și să te ferească Dumnezeu să te legi de ei...

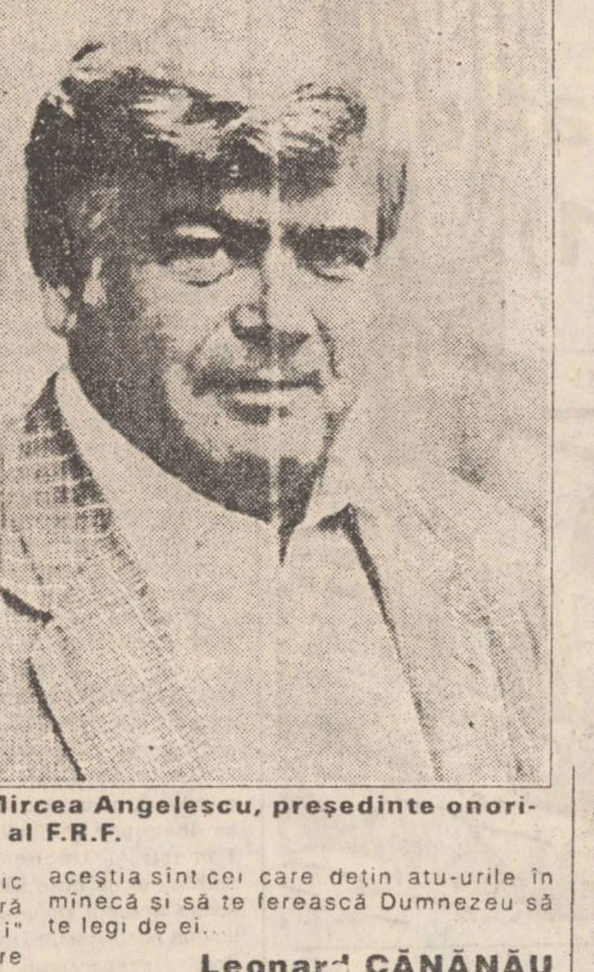

Mircea Angelescu, președinte onorific al F.R.F.

Leonard CĂNĂNĂU

Azi, în preliminariile C.M. de fotbal

Două meciuri care vor atîrna greu în balanța calificării

Astăzi se dispută în preliminariile Campionatului Mondial de Fotbal 1994 două partide foarte interesante. În grupa a II-a se vor întîlni Olanda și Norvegia. Gazdele, care vor juca fără van Basten (nerefăcut) și Gullit (care a decis să se retragă de la echipa națională) au o singură variantă: victoria. În cazul în care e(nu-și) vor îndeplini dezideratul, "portocala mecanică" va fi eliminată în proporție de 75 % din lupta pentru un loc sub soarele Mondialului! Norvegienii vin după o victorie reconfortantă pe teren propriu în fața Angliei și sînt conștienți că un singur punct cucerit în Țara Lalelelor le-ar asigura biletele pentru SUA. Clasamentul grupei se prezintă astfel:

1. Norvegia	6 5 1 0	20-3	11
2. Anglia	7 3 3 1	16-6	9
3. Olanda	6 3 2 1	17-8	8
4. Polonia	5 3 2 0	8-3	8
5. Turcia	8 1 1 6	7-17	3
6. San Marino	8 0 1 7	1-32	1

În grupa a III-a, la Riga, reprezentativa Letoniei va primi replica Irlandei. Un meci fără miză pentru gazde, dar decisiv pentru "verzii" lui Jackie Charlton, care nu au voie să piardă cu nici un preț. Ținînd cont de faptul că în urmă cu o săptămînă aici s-a impus și Irlanda de Nord (2-1), probabil că nu vom avea parte de nici o surpriză. În acest moment, clasamentul grupei arată în felul următor:

1. Spania	9 5 3 1	18-2	13
2. Danemarca	8 4 4 0	10-1	12
3. Irlanda	7 4 3 0	12-2	11
4. Irlanda N.	9 4 2 3	11-11	10
5. Lituania	9 2 3 4	8-14	7
6. Letonia	10 0 5 5	4-17	5
7. Albania	10 1 2 7	5-21	4

Ion C. TEODOR

Viața cluburilor

Ce mai fac voinicii Nicolinei?

• fuziune cu C.S.S. Unirea • fabrica de campioni - Corduneanu • un basarabean în lotul ieșean de lupte libere •

La sediul C.S. Nicolina, întîlnire cu președintele Aurel Neagu și cu antrenorul de lupte Vasile Țigănaș, vechi combatanți pe saltelele europene, mondiale și olimpice, care tocmai "puneau țara la cale" în vederea viitoarelor competiții.

- Ce mai fac "voinicii Nicolinei"?

A.N. - Lotul de lupte libere a participat la naționalele speranțelor olimpice (Tg. Mureș) și la cele de juniori de la Galați. În ambele competiții, Gh. Corduneanu (n.r. vă reamintim, C.M. de cadeți în 1992) a obținut medaliile de bronz. La Petroșani se putea mai mult, dar... arbitrii au hotărît altfel!

- Știam despre "clanul Corduneanu" că activează la C.S.S. Unirea...

A.N.: - Așa și este, dar începînd cu data de 5 mai 1993 secțiile de lupte ale Nicolinei și C.S.S. Unirea au fuzionat. Astfel, clubul școlar va asigura baza de selecție pentru toate echipele cluburilor (cadeți, juniori, seniori) calificate pentru Diviziile Naționale.

V.Ț.: - În plus, avem ocazia de a colabora cu reputatul antrenor emerit prof. Valeriu Țuchel, cel care a descoperit și cizelat numeroase talente în laboratorul C.S.S. Unirea.

A.N. - Apropo de clanul Corduneanu. După Constantin și Gheorghe, alți membri ai acestei familii (11 copii) vin tare din urmă. Vasile (33 kg) s-a clasat pe locul 2 iar Petronel (48 kg) pe locul 3 la campionatele școlare de la Tg. Mureș.

- Preocupări pentru viitor?

A.N.: - Divizia pe echipe la toate nivelele; finalele cadeților (Tg. Jiu), unde Petronel Corduneanu vizează aurul; internaționalele de juniori de la Petroșani (unde participăm cu Gh. Corduneanu) și (poate!) Europenele de juniori din Germania, dacă reușim să găsim fondurile necesare deplasării.

V.Ț.: - Oricum, un sportiv de-al nostru tot va fi prezent acolo. Este vorba de Ghenadi Osoianu (74 kg), recent legitimat la noi, dar el nu va reprezenta România, ci Republica Moldova. Ghenadi dorește să obțină și cetățenia română.

- Cum vă mai descurcați cu partea financiară?

A.N.: - Destul de greu, ca și înainte. Găsim sprijin la C.S. Nicolina S.A. (director Dan Bliuc, lider sindical Doru Alexandrescu), care, cu toate greutățile blocajului, ajută și activitatea sportivă.

V.Ț.: - Nu putem uita nici generosul ajutor al firmei Romtex S.R.L. (patron Viorel Roman), care ne-a pus la dispoziție tot echipamentul necesar pentru juniori, cadeți și seniori. Fără acest sprijin, participarea noastră la competițiile sus amintite n-ar fi fost posibilă.

În finalul discuției a apărut și antrenorul echipei de volei a Nicolinei, prof. Ioan Moraru. Dar despre problemele voleibaliștilor în numărul de mîine.

A consemnat G.I. NICOLAE

Atletism

Echipa Liceului cu Program Sportiv Iași - campioană școlară la tetratlon

În cadrul atletismului, sport mereu în luptă cu centimetrii și secundele, figurează o sumedenie de probe. Una din cele mai spectaculoase întreceri, în care sportivii "string din dinți" pentru a acumula cît mai multe puncte, este tetratlonul (60 m, 800 m, lungime și aruncarea mingii de oină). Săptămîna trecută, pe pista stadionului Național din Capitală, în cadrul Campionatului național al școlilor generale, echipa de juniori a Liceului cu Profil Sportiv Iași, pregătită de prof. Rodica Dudău, Marcel Gherasim și Mariana Lupu a reușit să-și adjudece titlul de campioană la tetratlon și să devanseze, printre altele, echipele similare ale Brașovului și Clujului, clasate în continuare în această ordine pe podium. De asemenea, în competiția individuală, medalia de aur a revenit tot unui reprezentant al orașului Iași, Cristian Lazăr, care a acumulat un total de 388 puncte, obținînd următoarele rezultate tehnice: 50 m - 7,4 s; minge de oină - 55,56 m; lungime - 5,88 m; 800 m - 2,06 minute. Din echipa campioană au mai făcut parte: Ciprian Dragomanu (372 p), Cristian Damian (350 p), Adrian Sulugiuc (332 p), Adrian Sîrghie (270 p) și Ștefan Șeremet (230 p).

Tot în cadrul finalelor aceleiași competiții, atleții L.P.S. Iași au mai obținut următoarele rezultate: Alina Perian (prăjină, 3 m, record național de juniori II) și Mihaela Purcel (100 m garduri, 14,18 s), locul II. Mihaela Bițică (100 m plat - 12,26 s) și Robert Chelaru (prăjină, 3,80 m), locul III. Marcel Obreja (110 m garduri), Alina Pavel (800 și 1500 m) și Loredana Pricop (prăjină), locul IV. De menționat că performerii sînt pregătiți de prof. Rodica Dudău, Dorin Ursache și Ion Butnaru.

Leonard C.

Gazdele viitoarelor Jocuri Olimpice de Vară se confruntă cu mari greutăți financiare

• bugetul alocat competiției va fi mărit cu 8 % •

După ce orașul Atlanta, capitala statului american Georgia, a fost desemnat gazda Olimpiadei de Vară din 1996 toată lumea a răsuflat ușurată: binecunoscuta seriozitate a americanilor atunci cînd e vorba de prestigiul lor național era un argument forte pentru succesul de care urma să se bucure în această competiție. Se pare, însă, că organizatorii au o problemă la care nu se aștepta nimeni: aceea a banilor! Recent, în cadrul unei conferințe de presă ținută la Atalanta, David Frazier - directorul coordonator al operațiunilor Comitetului Olimpic '96 - a afirmat că, inexplicabil, calculele ce duseseră la alcătuirea bugetului pentru J.O. de peste 3 ani s-au dovedit greșite și că organizarea acestei competiții va costa circa 1,5 miliarde de dolari, cu aproximativ 110 milioane mai mult decît se prevăzuse în 1992. În aceste condiții s-a cerut guvernului american o "indexare" de urgență a bugetului alocat cu încă 8 % și s-a făcut un apel (calificat de ziarele din SUA drept "disperat") la sponsorii care își pot permite să dea din buzunarul propriu cîțiva dolari pentru ca proiectul Olimpiadei georgiene să nu... deraieze. Și cum o nenorocire nu vine niciodată singură, mister Frazier a ținut să anunțe că bazele sportive pe care urmează să aibă loc întrecerile de handbal și badminton, ale căror construcții ar fi trebuit să fie finalizate la această oră, sînt încă în fază de proiect și nici nu se întrevăd posibilități rapide de schimbare a situației. Cauza? Constructorii au refuzat să înceapă lucrul, deoarece nu s-a găsit nimeni care să le confirme că există bani cu care să li se plătească munca!

Ion C. TEODOR

Consurs de admitere la Liceul cu Program Sportiv

Liceul cu Program Sportiv din Iași anunță pentru zilele de 12-13 iunie 1993, orele 9,00, concursul de admitere pentru clasele V-VIII la secțiile de atletism, fotbal și handbal. Cei interesați pot afla amănunte la sediul liceului. **(G.A.)**.

Cutremur în lumea baschetului

Drazen Petrovici, una din stelele baschetului mondial, victima unui accident de automobil!

Una din vedetele în urcare ale baschetului profesionist mondial, Drazen Petrovici, a încetat din viață, în vîrstă de 28 de ani, în urma unui tragic accident de automobil. Fiu al unui polițist croat, Petrovici a practicat baschetul de la o vîrstă fragedă, ajungînd să joace la echipa americană New Jersey Nets. Cunoscut ca un aruncător de excepție, el este autorul unui record în materie, reușind să marcheze într-un meci 112 puncte.

Mediafax

Sport Fan-Club: ziua handbalului

Adrian Pascal muștruluiește presa

• V. Lupan: "O.J.T.S. a premiat echipa Rapid, dar pentru fetele noastre nu a găsit nici o floare." •

Luni, 7 iunie, de la ora 17,30, la Piscina Moldova a avut loc o nouă întîlnire a membrilor Sport Fan-Clubului Iași. Ziariștii ieșeni au avut ca invitați pe reprezentanții echipelor de handbal H.C. Aura (locul III în divizia A) și CFR-LPS (juniori-"argint" la C.N.). Au fost prezenți prof. D. Olteanu (L.P.S.), prof. V. Lupan, dl. A. Pascal, d-na Coralia Pascal, dl. N. Dobuleac, 5 componenți ai echipei de juniori și lotul echipei Aura, aproape în totalitate. Nu a lipsit nici celebra galerie condusă de S. Caba. Deși s-a încercat, și în mare parte s-a reușit, dirijarea discuțiilor spre planul pur sportiv, dl. Pascal nu a putut cu nici un chip trece cu vederea referirile unei "anumite părți" a presei locale la afacerile firmei pe care o conduce și la trecutul dumnealui. De altfel, cu o singură excepție, luările de cuvînt ale d-lui Pascal au început cu atacuri la adresa ziariștilor, după care a urmat "pasarea" pisicii în curtea... d-nei Pascal și a d-lui Lupan, care au răspuns concret la întrebări. Drept care, pentru a nu mai putea fi greșit interpretați, vom prezenta discuțiile prin citate: "Am avut drept obiectiv o medalie și am realizat acest obiectiv. Condițiile de cazare și masă au fost, cred eu, sub ceea ce ar fi oferit Iașul. Ne-am comportat foarte bine în grupă, dar oboseala (datorată și unor chefuri în hotel), precum și comportarea slabă a unor jucători în finală ne-au lăsat fără aur. Partida am pierdut-o noi, nu putem da vina pe arbitri. Orașul nostru este o fabrică de talente, dar, mai ales la băieți, mulți au plecat și vor mai pleca, pentru că în altă parte găsesc condiții mult mai bune. Echipele Craiovei au adus două medalii de bronz (pe care nu prea le meritau), mai ales datorită sponsorilor (prof. D. Olteanu). "Oboseala și lipsa de experiență ne-au privat de medaliile de aur. E drept că, în finală, nici noi, portarii, n-am corespuns." **(Ștefan Agrigoroaie, portar, component al lotului național de juniori).**

"După un tur în care am terminat pe locul III a urmat o perioadă mai puțin fastă. Accidentările, suspendările, arbitrajele și rezultatele aranjate ne-au dezavantajat, dar echipa, prin mobilizare, a reușit atingerea obiectivului propus. În funcție de programarea viitorului campionat ne vom fixa graficul de pregătire. Dacă Chimistul va dori să participe în Cupa Cupelor este posibil ca noi să jucăm în C.C.E. Avînd în vedere obiectivele, ar mai trebui rezolvate problemele unor jucătoare. Pe plan local, s-ar putea avea în vedere situația Lenuței Borș, de exemplu, care locuiește într-un hotel unde poate fi prădată la orice oră! În principal, avem în vedere păstrarea lotului actual, completarea lui cu încă două-trei jucătoare de valoare, numirea unui antrenor secund (prof. Florin Popovici? - n.r.) și recuperarea Beatricei Duca." (prof. V. Lupan)

"E rușinos pentru un oraș cu asemenea putere economică să nu găsească mai mulți sponsori decît Rm. Vîlcea!" **(d-na Pascal)**

- "O.J.T.S. a putut premia echipa Rapid, dar pentru fetele noastre nu au adus nici măcar o floare!" **(V. Lupan)**

"După patru ani mă simt foarte bine la Iași, mă împac foarte bine cu colegele și sînt fericită pentru această performanță. Consider că mai pot face jocuri bune cîțiva ani buni de acum încolo." **(Stela Rupa).**

"Am fost considerată prea fragilă pentru postul de conducător de joc, dar prin voință am dovedit că pot face față". **(Lăcrămioara Alexescu Pintilei).** "Vă ameninț foarte serios, în viitorul campionat veți avea de scris foarte mult despre mine". **(Beatrice Duca).**

"Rezultatul fetelor a creat, cu siguranță, un sentiment de invidie bucureștenilor." **(prof. E. Crișan - directorul piscinei).**

Dl. Pascal, în afara acuzațiilor aduse diferitelor publicații, a subliniat comportarea neloială a celor din Federație, faptul că echipa vizează cîștigarea Cupei IHF (!) și a acuzat O.J.T.S. pentru faptul că la partidele cu Rapid și Universitatea A.E.M. Timișoara s-au vîndut doar 280, respectiv 135 bilete.

Săptămîna viitoare sînt invitate echipele de fotbal Politehnica și C.F.R. Tepro.

Lăcrămioara Alexescu Pintilei - conducătorul de joc al echipei H.C.Aura Iași

a consemnat G. ANGHEL

MICA PUBLICITATE

Anunţurile pentru mica publicitate se primesc la birourile noastre din Bd. Copou nr.19, Agenţia de turism "AMIRAL" (lîngă cofetăria "Opera") şi la sediul redacţiei din str. Smîrdan nr.5, între orele 8,30 - 15,00

auto - moto

• Vînd Opel Record diesel, excepţional, 2,5 mil. lei. Tel. 177630, după ora 18,00. (10834)

electronice

• Vînd televizor color Alfa, un an folosit, 120 mii lei. Tel. 141007. (10639)

case terenuri

• Vînd apartament 2 camere, parter, zona Dacia. Tel. 153901. (10751)

• Vînd apartament 2 camere. Tel. 128364. (10374)

• Vînd apartament 2 camere, et. 1, bine întreţinut, călduros, lîngă Piaţa Alexandru. Tel. 156733. (10126)

vînzări

• S.C. ANDORA S.R.L. vinde carte din stoc pentru premii unităţilor de învăţămînt. Firma acordă o reducere între 15-25 % din valoarea totală de vînzare. Solicitanţii se pot prezenta zilnic în str. Uzinei nr. 30 sau po suna la tel. 117975. (10755)

• Vînd incubatoare electrice 60 ouă, preţ 24.000 lei. Tel. 111794. (10699)

• Vînd video recorder nou şi Dacia 1300 - stare excepţională. Tel. 120435. (10622)

• Vînd pui pisică birmaneză. Tel. 147017, după ora 20,00. (10840)

• Vînd canapea extensibilă, măsuţă de mijloc, două fotolii, covor persan şi de iută, studiou cu ladă, cuier perete, motor frigider defect, diverse. Tel. 140903.

• Vînd instalaţie pentru îmbuteliat sticle şi borcane. Tel. 116420. (10837)

• Vînd en-gros ţigări româneşti. Tel. 111794. (10826)

• Vînd Snagov cu filtru, cantităţi mari, adaos comercial 5 %. Tel.111794. (10721)

• Vînd covoare persane. Tel. 115673. (10375)

cumpărări

• Cumpăr franci, lire, şilingi, mărci, dolari. Tel. 159100. (10841)

schimburi

• Ofer apartament 2 camere, etaj 1, zona Alexandru cel Bun (Zimbru), plus diferenţă în bani, negociabilă, contra apartament 2 camere sau garsonieră spaţioasă (de preferinţă parter) în una din zonele: Centru, Copou, Gară, Podu Roş, Păcurari. Tel. 140939 (după orele 20,00 sau dimineaţa, între orele 7,00 - 9,00).

• Ofer casă cu pămînt (1 ha) pentru apartament 2 camere. Tel. 170512. (10727)

pierderi

• Pierdut permis de conducere pe numele Grădinaru Cristian Dumitru cu numărul I-002074-S. Îl declar nul. (10375)

• Pierdut permis călătorie CFR pe numele Păduraru Verginia. Tel. 136996.

• Pierdut carnet de student pe numele Dolea Nicoleta. Îl declar nul. (10638)

• Pierdut portofel cu chei în luna ianuarie. Tel. 143237. (10637)

• Pierdut carnet student pe numele Berilă Emanuela. Îl declar nul. (10753)

• Pierdut carnet student pe numele Danăilă Gabriela Oana. Îl declar nul. (10754)

• Pierdut carnet de student pe numele Jantnan Andrei Bogdan. Îl declar nul. (10750)

oferte servicii

• Execut lucrări de dactilografie. Tel. 129204, după ora 16,00. (10828)

• Tineri căsătoriţi, îngrijim bătrîni pentru luare în spaţiu. Tel. 170512. (10727)

• Filmări video de calitate. Tel. 142528, 141672. (10731)

• Filmări video, ieftin, profesionalism, aparatură Panasonic. Tel. 116710. (10521)

• Transport marfă cu camion 6,5 tone, tarif avantajos pe oră şi kilometru. Tel. 113023. (10693)

• Inginer, filmări video. Tel. 162363. (10832)

locuri de muncă

• R.A.G.C.C. Iaşi, cu sediul în bulevardul T. Vladimirescu nr. 32 C, organizează concurs în vederea ocupării unui post de economist în cadrul Biroului de contabilitate. Concursul va avea loc în data de 21.06.1993, ora 9,00. Relaţii şi înscrieri la Biroul personal.

diverse

• S.C. MARDIN ROM SYR anunţă redeschiderea brutăriei din str. Cuza Vodă nr. 41A. Unitatea prepară: pîine specialitate turcească; sortimente de pîine împletită cu susan; covrigi cu susan; chifle şi cornuri. Se execută produse de panificaţie pe bază de comenzi primite la sediul firmei. Vă asigurăm de calitatea ireproşabilă a serviciilor noastre la preţuri convenabile. Societăţile comerciale interesate ne pot contacta la sediul firmei. Vă aşteptăm! (10838)

• S.C. VITALEF S.A. Iaşi închiriază prin licitaţie celule de depozitare pe perioadă determinată. Licitaţia va avea loc în ziua de 16 iunie 1993. Informaţii la telefon 133201 sau documentaţia tehnică de la secretariatul societăţii.

• S.C. VITALEF S.A. Iaşi anunţă că începînd cu data de 8.06.1993 livrează zilnic, între orele 7,00 - 15.30, gheaţă artificială de la fabrica din Bucium, la preţul de 8,60 lei/kg, respectiv 215 lei blocul (25 kg).

• Societatea Comercială AGROSERVICE S.A. Iaşi anunţă intenţia de a majora preţurile începînd cu data de 1 iulie 1993, odată cu introducerea T.V.A.

• Firma FEG face înscrieri zilnice la următoarele cursuri de calificare: coafură-frizerie, contabilitate, TVA, ospătari-barmani, cofetari-patiseri, bucătari-bufetieri, recepţioner-hotel, croitorie, stenodactilografie, lucrări de secretariat, mecanici auto, vînzători. Tel. 116309, telefax 113253 (fostul ADAS, et. 1). (10752)

• Absolvenţi Electrotehnică, promoţia 1991, uniţi-vă! Duminică, 4 iulie 1993, bere rece! Confirmaţi prezenţa dumneavoastră la telefon 117584. (Irina sau Camelia).

felicitări

• La împlinirea celor 19 primăveri îţi dorim "La mulţi ani". Pentru Valentin Marcovici din Chicerea din partea lui Jan, Violeta şi Mihaela. (10836)

matrimoniale

Italian, patron office import-export diamante, pietre preţioase şi aur, absolut singur înăuntrul sufletului, necăsătorit, stare materială foarte bună, 48 ani, cu spiritul încă tînăr, prezentabil, de o fidelitate absolută, nebăutor, nefumător, maximă seriozitate, caut exclusiv domnişoară/doamnă tînără, frumoasă, afectuoasă, 20/35 ani, chiar şi divorţată, interesată de cunoaşterea mea doar în scopul unei căsătorii din dragoste. Scrieţimi, ataşînd o fotografie. Adresa mea: Camerin Giorgio, Via San Salvatore 38/F, Valenza (AL), Italia, tel. 0131/953117. NB. Telefonare non serve, non voglio/Scrivetemi tassati-vamente in italiano, non importa errori, per foto intendo faccia, fronte e profilo, intera persona, in piedi, fronte e profilo, la descrizione deve esser dettagliata piu'possibile, e'inutile scrivere senza i requisiti richiesti, la lettera verra'cestinata. Se dopo i tempi tecnici postali non ricevete riposta, la riposta vi e'gia stata data e'negativa non solecitate grazie. Tutto si fara'per corrispondeza fino alla mia decisione d'incontro.

• Tînăr, 24 ani, 1,68/68 kg, salariat, situaţie materială bună, serios, simpatic, doresc pe cineva care să-mi alunge singurătatea şi să-mi acorde o prietenie adevărată. Str. D. Cantemir nr. 10, bl. 10, sc. B, ap. 20, K.D.

decese

• Îndoliaţi, Paulina - soţie, Constantin şi Dumitru - fii, nurorile şi nepoţii, cu adîncă durere anunţă decesul celui mai bun soţ, tată şi bunic NECULAI ARUŞTEI, 85 ani, om de o deosebită noblеţe sufletească. Înmormîntarea va avea loc joi, 10 iunie, ora 11,00, la cimitirul din satul Cîrniceni, comuna Ţigănaşi. Dumnezeu să-l ierte şi să-l odihnească în pace! Noi îl plîngem şi nu-l vom uita niciodată. (10842)

• Copiii, ginerii, nurorile şi nepoţii anunţă cu deosebită durere stingerea din viaţă a celei care a fost o bună mamă şi bunică, EUGENIA ANDRIEŞ, din comuna Tansa, judeţul Iaşi. Înmormîntarea va avea loc pe data de 10 iunie 1993, ora 11,00, la cimitirul Sf. Petru şi Pavel din Iaşi. (10843)

• Cu inimile zdrobite de durere, Irinuţa - fiică, Lenuţa - soţie anunţă, după o lungă şi grea suferinţă, trecerea în nefiinţă a celui care a fost un tată şi un soţ deosebit - HATMANU ALEXANDRU (SANDU), care nu demult a adăugat în buchetul vieţii al 44-lea trandafir. "Poţi zidi o lume întreagă, poţi s-o sfarămi, orice-ai spune,/Peste toate o lopată de ţărînă se depune". Cortegiul funebru va pleca din str. Hanciuc nr. 7, bl. P5-384, sc. C, parter, joi, 10.06.1993, ora 13,00. Regrete eternel (10845)

• Nicu - soţ, Nicoleta - fiică şi Nelu - ginere anunţă cu adîncă durere trecerea neaşteptată în nefiinţă a celei care a fost o soţie şi mamă devotată, DIDEEA GALATANU. Înmormîntarea va avea loc la ora 13,00 la cimitirul Eternitate, miercuri, 9 iunie 1993. Dumnezeu să o ierte. (10847)

condoleanţe

• Pentru sufletul nobil şi deosebit al celui care a fost HATMANU ALEXANDRU, nepoatele şi nepoţii regretă cu profundă durere dispariţia sa şi transmit mătuşii lor Lenuţa Hatmanu sincere condoleanţe. Vei rămîne veşnic în amintirea noastră. Familiile Simion şi Măciucă. (10377)

• Colectivul Serviciului Personal al Institutului Politehnic regretă profund decesul fulgerător al celei ce a fost o bună şi nepreţuită colegă, DIDINA GALATANU. Dumnezeu să-i odihnească sufletul. (10839)

• Familiile Anghelache Eugenia şi Toader, Iftodie Mărioara şi Panaite, Şchiopu Angelica şi Petru sînt alături de familia Hatmanu în aceste momente grele pricinuite de decesul prietenului nostru HATMANU SANDU. Sincere condoleanţe familiei îndurerate. (10846)

• Vecinele îndurerate anunţă moartea fulgerătoare a celei mai dragi prietene DIDEEA GALATANU. (10848)

comemorări

• Familia anunţă împlinirea unui an de la trecerea în nefiinţă a celui care a fost medic chirurg PAUL MATEI. Comemorarea are loc astăzi la ora 11, la cavoul familiei din Cimitirul Eternitate.

• Cu respect şi tristeţe, salariaţii bazei de recepţie Podu Iloaiei comemorează astăzi doi ani de la trecerea în nefiinţă a colegei SCRAB AGURIŢA. Fie-i ţărîna uşoară! (10125)

SOCIETATEA COMERCIALA TIPO MILX S.R.L.
cu sediul în Str. Rece nr. 5, ☎ 098/112123
(vis-a-vis de Restaurantul "Bolta Rece")

vă oferă:

- *orice tip de formular tipizat sau cu regim special, la o culoare sau mai multe culori, necesare evidenţei contabile, de gestiune, de transport, etc.;*
- *ştampile, cărţi de vizită, antete, chenare, invitaţii;*
- *broşuri, reviste, cărţi, inclusiv preparare matriţe pentru tipar;*
- *lucrări de licenţă, de diplomă, teze de doctorat;*
- *etichete produs pe suport de carton sau metal;*
- *mape birou şi orice lucrare de legătorie.*

la preţuri foarte avantajoase şi în condiţii calitative deosebite.

PROGRAM ZILNIC 8-18

DUMINICA: ÎNCHIS

mondo mobila design

Execută la cele mai scăzute preţuri:

• camere de zi • dormitoare • biblioteci
• bucătării • piese diverse de mobilier

modele unicat, multifuncţionale

PLATA (ŞI) ÎN RATE!

Relaţii la sediul firmei - Str. Aurel Vlaicu nr. 80 (lîngă Spălătoria Chimică Tătăraşi, în incinta IELIF-SUT) - tel. 135441 - între orele 9.00 - 13.00

GUSTUL ŞI AROMA SUCCESULUI:

TAMAZ-FRIGOCARNE

• Supe concentrate - pungi 82 porţii: vită 632 lei, pasăre 640 lei, ciuperci 720 lei
• Pulberi pentru răcoritoare şi jeleuri

Reduceri de preţ 20%!

Str. Socola 16, Tel.131890;126800, fax 135798, telex 22240

Grupul Şcolar de Arte şi Meserii "GH. ASACHI" Iaşi Str. Sărăriei nr. 189

ANUNŢĂ

pentru anul şcolar 1993-1994

CONCURS DE ADMITERE

LICEU - ÎNVĂŢĂMÂNT ZI: clasa a IX-a - 180 locuri

- Desenatori pentru construcţii, arhitectură, urbanism şi amenajarea teritoriului	- 2 clase - 60 locuri	
- Instalaţii în construcţii	- 1 clasă - 30 locuri	
- Agent hidrotehnic	- 1 clasă - 30 locuri	
- Construcţii drumuri şi poduri	- 1 clasă - 30 locuri	
- Real	- 1 clasă - 30 locuri	

LICEU - ÎNVĂŢĂMÂNT SERAL:

clasa a XI-a - Desenator tehnic	- 1 clasă - 30 locuri

ŞCOALA PROFESIONALĂ - 150 locuri în meseriile:

- Instalaţii tehnico sanitare	- 15 locuri	1 clasă
- Instalaţii încălziri centrale	- 15 locuri	
- Constructori finisori	- 1 clasă - 30 locuri	
- Tîmplari, exploatare şi industrializarea lemnului	- 15 locuri	1 clasă
- Sculptori - intarsieri	- 15 locuri	
- forjori	- 15 locuri	1 clasă
- Tinichigii auto	- 15 locuri	
- Zidari, şamotori, mozaicari, faianţari	- 1 clasă - 30 locuri	

Înscrierile se fac la secretariatul liceului între 21-30 iunie.
Informaţii suplimentare la telefon 145692.

TELEFOANE UTILE

• SALVARE: 961
• POMPIERI: 981
• POLIŢIE: Inspectoratul Judeţean - 146666, 140020, 146840; Municipiu - 146850; Serviciul Circulaţie - 140070.
• AGENŢIA CFR: 147673
• INFORMAŢII GARĂ: 146333
• AUTOGARĂ: 146587
• AGENŢIA TAROM: 115239
• INFORMAŢII AEROPORT: 178126
• STAŢII PECO: Baş Ceauş - 176865; Aurel Vlaicu - 175812; Bucium - 132891; Crişan - 112182; Păcurari - 164142; Sărărie - 147482.
• DISPECERATE: RA Gaz-Metan - 141737; RA Apă-Canal 142451; Renel - 145037, deranjamente - 147070; Termoficare - 141956; RA Locuinţa - 112434; Telefoane - Deranjamente - 921; Protecţia mediului - 147010.
• GARDA FINANCIARĂ: 112851, 112427
• ADMINISTRAŢIA FINANCIARĂ: 143030
• NOTARIAT: 147574
• TRIBUNAL: 146300
• PROCURATURĂ: 146630
• CAMERA DE COMERŢ: 117757
• CENTRUL MILITAR JUDEŢEAN: 146370
• HOTELURI: Moldova - 142225; Traian - 143330; Unirea - 142110; Sport - 137817.
• POLICLINICA CU PLATĂ: triaj informaţii - 117244.
• OFICIUL JUDEŢEAN PENTRU PROTECŢIA CONSUMATORILOR: 145392

monitorul

Director onorific: AUREL LEON
FLORIN FLORESCU redactor şef
DAN RADU redactor şef adjunct
Tudor Agavriloaei - secretar general de redacţie

EVENIMENT: TONI HRIŢAC (şef-secţie), Eduard Calotă, Mihaela Cănănău, Vasile Cojocariu, Mona Dîrţu, Valentin Gheorghiţă, Cristian Hanganu, Septimiu Sărăţeanu, Adina Scutelnicu, Ovidiu Scutelnicu, Vali Ştirbu.
POLITIC: OVIDIU ŞIMONCA, Radu Meşniţă, Cristian Racu.
ECONOMIE: ALIN TOCAN, Costel Stroescu.
REPORTERI SPECIALI: Cornel Cristoiu, Dorin Popa.
SPORT: G.I. NICOLAE, Leonard Cănănău, G. Anghel, Victor Grădinariu, I.C. Teodor.
REDACTOR DE SERVICIU: Ion N. Oprea.
GRAFICA: Lucian Amarii.
DIVERTISMENT: George Pinzaru.
FOTOREPORTER: Constantin Plop
RECLAMĂ-PUBLICITATE: DANIEL SÎRBU, Cătălina Ailiesei, Liliana Cozma, Maria Vornicu.
CULEGERE - TEHNOREDACTARE COMPUTERIZATĂ: Cornelia Agavriloaei; Cerasela Cirimpei, Petronela Macovei, Florin Pavel, Liliana Signeanu, Mihaela Spineanu.

Cristina Popescu - director de programe RADIO NORD-EST.
Livia Susanu - editor NORD-EST PRESS.

EDITOR Nord-Est S.R.L.

NORD-EST s.r.l.
Director general ALEXANDRU LĂZESCU
Director literar-artistic FLORIN ZAMFIRESCU
Director comercial CEZAR CALUSCHI
Manager: Gabriel Rusu

ADRESA REDACŢIEI:
Str. SMÎRDAN nr.5
Tel. 17.25.57 (centrala)
Fax: 14.32.24

ABONAMENTELE se pot face la orice oficiu poştal din ţară. MONITORUL figurează în catalogul presei interne la poziţia 838.

Tiparul executat la S.C. DOSOFTEI S.A. Iaşi

Aflat în vizită la Iași

Ambasadorul Marii Britanii la București s-a întîlnit ieri cu oficialități din administrația locală

• vizita este prilejuită de deschiderea oficială a Bibliotecii Britanice din Iași •

Excelența sa, Andrew Bache, ambasadorul Regatului Unit al Marii Britanii la București.

În cursul zilei de ieri, s-a aflat într-o vizită la Iași Excelența Sa dl. Andrew Bache, ambasadorul Regatului Unit al Marii Britanii la București, însoțit de directorul Consiliului Britanic, dl. Claus Henning și de d-na Gabriela Masaci, directorul Bibliotecii Britanice din București. "Această vizită a fost prilejuită de deschiderea oficială a Bibliotecii Britanice din Iași care a avut loc la ora 15.00 la Biblioteca Centrală Universitară "Mihai Eminescu".

După sosirea la aeroport, la ora 11.00, înaltul oaspete a fost întîmpinat la Prefectura județului Iași de prefectul Dan Gâlea, subprefectul Alexandru Anghel, vicepreședintele C.J. Iași, dl. Lucian Flaișer, dl. Costel Popa, președintele Camerei de Comerț și Industrie Iași, rectorul Universității "Al.I. Cuza" și de alte oficialități.

În cadrul discuțiilor, Excelența Sa s-a arătat deosebit de interesat de problemele județului Iași, legate în special de agricultură și privatizarea acesteia (pe baza Legii fondului funciar), de fenomenul de privatizare în industrie și comerț și de trecerea la economia de piață, precum și de modul în care agenții economici înțeleg acest fenomen. La ora 16.15, după întîlnirea de la Primăria Iași pe care a avut-o cu primarul Constantin Simirad și după inaugurarea oficială a Bibliotecii Britanice din Iași, ambasadorul Marii Britanii a avut o întîlnire cu reprezentanții Camerei de Comerț și Industrie Iași, iar apoi a fost primit de P.S. Petru Gherghel, Episcopul Bisericii Catolice din Iași.

Astăzi, Excelența Sa va participa la o masă și o degustare de vinuri oferite la Stațiunea Vinicolă Bucium, după care, la ora 17.00, se va îndrepta spre București.

Eduard CALOTĂ

Derută în învățământul superior românesc(2)

Foarte puțini dintre absolvenții de anul trecut practică meseriile învățate în facultate

• *ceilalți sînt polițiști, agenți comerciali, vînzători la tonetă, taximetriști, directori de firme, ziariști sau au plecat din țară* •

Facultatea de Tehnologia și Chimia Textilelor a avut anul trecut, la cele patru secții, 441 absolvenți. Oferte de servicii prin intermediul facultății au fost 10. Șefii de promoție au fost angajați pe post de preparator universitar. O parte din absolvenți au reușit să se angajeze la societăți particulare, iar cei cu o situație materială mai bună și-au deschis propriile firme.

La **Facultatea de Electronică și Telecomunicații** au absolvit cursurile de zi 86 de persoane iar cursurile serale au fost absolvite de 55.

Au existat 20 oferte de servicii. Șefii de promoție au fost opriți în învățămîntul superior. Față de facultățile din cadrul Institutului Politehnic, situația facultăților din cadrul Universității "Alexandru Ioan Cuza" este mult mai bună.

Facultatea de Drept a avut anul trecut 45 de absolvenți la zi și 47 la fără frecvență. Toți și-au găsit posturi. Au rămas foarte multe posturi neocupate.

Și anul acesta, cei 59 viitori absolvenți vor avea de unde alege. Ofertele de locuri de muncă pentru absolvenții acestei facultăți sînt cu mult mai mari decît numărul de absolvenți.

Celor 84 de absolvenți ai **Facultății de Științe Economice** de la cursurile de zi le-au fost oferite 270 de locuri de muncă.

Tot anul trecut au mai absolvit 60 la seral și 90 la fără frecvență. Aceștia aveau deja locuri de muncă asigurate. Șefii de promoție au fost reținuți în învățămîntul superior, cei mai buni absolvenți beneficiind de burse de studiu în Franța și Spania. Se estimează că și în anul acesta absolvenții Facultății de Științe Economice vor avea de unde alege din numeroasele oferte ale ministerelor și agenților economici pentru acest profil.

Începînd de anul acesta, posturile în învățămînt vor fi scoase la concurs de către Inspectoratele județene.

Anul trecut, celor 28 absolvenți ai **Facultății de Istorie** le-au fost oferite 91 posturi, în general în mediul rural. La **Facultatea de Litere,** toți cei 23 de absolvenți au primit repartiții. Celor 18 absolvenți ai **Facultății de Filosofie** le-au fost oferite 14 locuri de muncă.

Toți cei 35 absolvenți ai **Facultății de Biologie** au avut locuri de muncă asigurate.

Facultatea de Geografie și Geologie a fost absolvită anul trecut de 22 persoane la secția geografie. Acestora le-au fost asigurate repartiții. Cei 17 absolvenți ai secției de geologie tehnică nu au primit nici un loc de muncă.

La **Facultatea de Chimie**, secția chimie-fizică (5 ani), celor 54 absolvenți le-au fost oferite 20 de posturi. În cadrul aceleiași facultăți, secția chimie-fizică (3 ani) a avut 74 absolvenți. Acestora le-au fost oferite 14 posturi. Toate repartițiile de la această facultate au fost în comune depărtate de centre urbane.

Facultatea de Fizică a avut anul trecut 67 absolvenți. S-au oferit 20 locuri de muncă.

La Facultatea de Matematică, secția matematică, au fost, anul trecut, 68 de absolvenți și 43 posturi.

La **secția matematică-fizică** au fost 90 absolvenți și 44 locuri de muncă.

În cadrul **Institutului Agronomic "Ion Ionescu de la Brad"** funcționează patru facultăți.

La **Facultatea de Agronomie** au fost 48 absolvenți. Au existat 17 oferte. Mulți absolvenți lucrează cu statut de angajat civil în Poliția de Vamă.

Există și angajați în învățămînt.

Facultatea de Horticultură a fost absolvită de 18 persoane. Nu au fost oferite locuri de muncă.

Facultatea de Zootehnie a avut anul trecut 67 de absolvenți. O parte predau pe post de profesori, unii și-au făcut propriile ferme.

De asemenea, au fost oferite posturi, prin concurs, de către Direcțiile Agricole.

La **Facultatea de Medicină Veterinară** au fost 85 de absolvenți. Acestora li se asigură stagiul, apoi au posibilitatea de a fi încadrați prin concurs, prin intermediul Direcțiilor Sanitare Veterinare.

Toți absolvenții facultăților cu profil medical au fost repartizați la stagiu. După terminarea stagiului ei își pot găsi posturi, prin concurs, cu ajutorul Direcțiilor Sanitare Județene.

Din sondajul efectuat se observă faptul că învățămîntul superior românesc nu este structurat corespunzător, referitor la actualul context.

În prezent, mii de ingineri nu își găsesc locuri de muncă, dar există o cerere acută de economiști și juriști.

Dan FODOR

Domnul Bogumil Luft, ambasador al Republicii Polone în România, va vizita astăzi S.C. Fortus S.A.

• ieri, domnia sa a avut întîlniri cu P.S. Petru Gherghel, Episcopul Bisericii Catolice și cu I.P.S. Daniel, Mitropolitul Moldovei și al Bucovinei •

Excelența sa, Bogumil Luft, ambasador al Poloniei la București

Simultan cu vizita în Iași a ambasadorului Regatului Unit al Marii Britanii ieri, în orașul nostru a fost prezent într-o vizită protocolară și Excelența Sa dl. Bogumil Luft, ambasadorul Republicii Polone la București.

Programul întîlnirilor ambasadorului Republicii Polone cu reprezentanții autorităților publice locale și de stat ale orașului Iași a fost complementar ambasadorului Marii Britanii. Astfel, la ora 11,00, Excelența Sa dl. Bogumil Luft a fost întîmpinat la Primăria Iași de primarul Constantin Simirad și de viceprimarul Vasile Dumitriu, după care, la ora 12,00, înaltul oaspete a fost primit de reprezentanții Prefecturii județului Iași, ai Consiliului Județean Iași și ai Camerei de Comerț și Industrie Iași.

După o vizită la Episcopia Romano-Catolică din Iași, la ora 13,00, unde a fost primit de P.S. Petru Gherghel, Episcopul Bisericii Catolice, iar apoi, la ora 15,30 a fost primit de I.P.S. Daniel, mitropolitul Moldovei și Bucovinei. Înainte de întîlnirea pe care Excelența Sa a avut-o cu membrii Comunității Poloneze din Iași la Lectoratul de limbă polonă din cadrul Universității "Al. I. Cuza", ambasadorul a avut o întîlnire cu rectorul acestei universități, dl. prof. Gheorghe Popa.

În continuarea vizitei de ieri, în cursul zilei de azi, Excelența Sa va face o vizită la Mănăstirea Cetățuia, după care va vizita S.C. FORTUS S.A. Iași. La ora 10,30, ambasadorul Republicii Polone, Excelența Sa dl. Bogumil Luft se va înapoia la București.

Eduard CALOTĂ

O casă particulară construită ilegal este posibil să fie demolată de Primărie

• *la primul cutremur, casa s-ar putea prăbuși* •

Cetățeanul Ilie Gall, din strada Sf. Andrei nr. 37, și-a construit anul acesta o casă cu parter și două etaje, fără să dețină vreun aviz de construcție. Clădirea, deja ridicată, poate ceda la cel mai mic seism, deoarece nu s-au ridicat probe de forare a solului iar fundația nu atinge parametrii optimi pentru a suporta cele două etaje și mansarda care alcătuiesc clădirea.

La data de 31 august 1992, Serviciul de arhitectură și urbanism de la Primăria orașului Iași a sancționat proprietarul casei, dl. Ilie Gall, cu o amendă de 40.000 lei și a dispus suspendarea lucrărilor. Fără să țină seama de aceste dispoziții date de d-na Georgeta Pîrvulescu, arhitectul șef al orașului, Ilie Gall a continuat lucrările din strada Sf. Andrei nr. 37 pînă la data de 1.04.1993, cînd o inspecția a Comisiei de Lucrări Publice Urbanism și Amenajarea Teritoriului a constatat că proprietarul nu deține documente de execuție. Totuși, dl. Gall deține ceva documente, dar acestea sînt inexacte. Nu este stabilită alinierea construcției la stradă și nici distanțele față de clădirile învecinate; de asemenea, nu există nici măcar planul fundației clădirii.

Inspectorii de specialitate, N. Manolache și I. Cernucan, au constatat că totul s-a desfășurat fără o evidență a lucrărilor tehnice, a calității materialelor, nefiind posibilă verificarea și certificarea calității lucrărilor executate și a materialelor folosite.

Constatînd că noua construcție reprezintă un real pericol pentru trecători și pentru clienții magazinelor din imediata vecinătate, inspectorii de specialitate au hotărît întocmirea documentației legale și a proiectului de consolidare ce se impune. Termenul de îndeplinire a acestor măsuri a fost fixat pînă la data de 25 mai 1993. Cum acest termen a fost depășit, rămîne în picioare ultima soluție - demolarea clădirii.

Verificînd toate actele, Primăria are calitatea de a dispune demolarea unei case construite fără nici un temei legal.

Ovidiu SCUTELNICU

Promoția 1933 a Școlii Normale "Vasile Lupu" a avut revederea de 60 de ani

• din cei 73 de absolvenți, au fost prezenți doar zece •

În ziua de 5 iunie, la Școala Normală "V. Lupu", a avut loc o întrunire colegială a celor care acum 60 de ani au absolvit această școală.

La frumoasa capelă a școlii au fost pomeniți învățătorii și profesorii ce au decedat, fie pe front, fie după aceea.

Din cei 67 de absolvenți din 1933 au fost prezenți doar 10, oameni cu părul alb și cu peste 80 de ani în spate.

Toți, în frunte cu prof. Vasile Maximovici și Constantin Bârsan, au împărtășit celor ce urmează a deveni învățători, din experiența lor. Această serbare-aniversare s-a terminat prin fotografierea grupului participant.

Directorul școlii, dl. Petrovici, a fost alături de noi, căruia îi mulțumim și pe această cale.

Vasile Maximovici Bonciu, absolvent al școlii normale "Vasile Lupu", promoția 1933

Războiul apei potabile

• *RAGCL Tîrgu Frumos este acuzată de poliția sanitară că distribuie apă potabilă cu un grad ridicat de impuritate* •

În urma unei sesizări a Poliției Sanitare, este posibilă transferarea activității de "apă și canal" de la Regia Autonomă de gospodărire Comunală și Locativă Tg. Frumos la R.A. Județeană de Apă și Canal Iași. Această sesizare se referea la gradul ridicat de impuritate a apei de consum din rețeaua de alimentare care, datorită concentrației foarte mari de clor, atinge 50% în toată perioada anilor 1990-1993.

În replică, RAGCL Tg. Frumos susține că din analizele efectuate de laboratorul propriu reiese cantitatea de "clor liber în rețea" de 0,3-0,4 mg./litru, ceea ce este sub limita maximă permisă.

În plus, preluarea patrimoniului acestei regii de la RAJAC s-a efectuat în luna iunie 1992, pînă atunci RAGCL Tg. Frumos declinîndu-și responsabilitatea asupra calității apei.

Ca un argument în sprijinul acestor afirmații RAGCL Tg. Frumos menționează o proaspătă investiție de aproape 4 milioane de lei, constînd într-o nouă instalație de clorinare a apei, cazane pentru clor și alte astfel de utilaje.

Eduard CALOTĂ

Vasile Raicu, bolnav de cancer, s-a sinucis din cauza durerilor

În localitatea Timișești s-a spînzurat, în curtea locuinței sale, Vasile Raicu, în vîrstă de 53 de ani. Bătrînul suferea de cancer pulmonar; în ultimul timp avea dureri foarte mari. Înainte de a se spînzura a scris un bilet cu următorul mesaj: "M-am spînzurat că nu mai puteam de durere. Dumnezeu să vă ierte pe toți".

Septimiu SĂRĂȚEANU

HOROSCOP

BERBEC (21 mart. - 20 apr.): Vă păstrați calmul în cursul unei discuții aprinse în care nu prea sînteți de altfel, implicat(ă). Totuși, reușiți să-i uimiți pe cei din jur cu puterea dumneavoastră de stăpînire.

TAUR (21 apr. - 20 mai): O reușită la care țineți extrem de mult vă binedispune. Vă simțiți flatat de aprecierile care vi se cuvin de drept. Spre seară însă, oboseala și va spune cuvîntul.

GEMENI (21 mai - 21 iunie): Vă simțiți în stare de cele mai formidabile eforturi... și chiar porniți la treabă pe plan casnic. Astăzi sînteți indemnat să faceți curățenie generală sau schimbări importante în casă.

RAC (22 iun. - 22 iul.): Un incident este provocat de neîndeminarea altora, dar vă afectează destul de serios. Căutați să vă păstrați calmul și diplomația care vă caracterizează de obicei. Orice problemă este, la urma urmei, rezolvabilă.

LEU (23 iul. - 22 aug.): Sînteți îndemnat să faceți cheltuieli mai mari decît vă permite punga. Ar fi mai bine să nu cedați imboldului către extravaganțe, pe care s-ar putea să-l plătiți scump mai tîrziu.

FECIOARĂ (23 aug. - 22 sep.): Continuă o perioadă mai puțin favorabilă realizărilor importante. Dar nu fiți demoralizat(ă), puteți să mergeți înainte și cu pași mărunți. Esențial e să nu abandonați.

BALANȚĂ (23 sep. - 22 oct.): Cum "ziua bună se cunoaște de dimineață", străduiți-vă să n-o stricați pe-a dumneavoastră și pe-a altora cu mofturi matinale. Stăpîniți-vă puțin mai mult și rezultatele nu se vor lăsa așteptate. Cel puțin în relațiile cu ceilalți.

SCORPION (23 oct. - 21 nov.): Sînteți deosebit de activ și bine dispus. Aveți toate șansele de reușită, dacă vă hotărîți să puneți în aplicare planurile pe care vi le-ați făcut în ultimul timp. Nervozitatea dumneavoastră nativă nu se manifestă astăzi deloc.

SĂGETĂTOR (22 nov. - 21 dec.): Din nou gînduri de îmbogățire! Chiar dacă spiritul practic e o calitate importantă, amintiți-vă că mai există și altceva decît banii pe lume.

CAPRICORN (22 dec. - 19 ian.): Vă lăsați influențat de părerile altora, în sinea dumneavoastră știți foarte bine cum să procedați. Chiar dacă nu veți reuși așa cum vă doriți, e mai bine să trageți ponoasele propriilor greșeli, decît să vă luați după alții.

VĂRSĂTOR (20 ian. - 19 febr.): Vă este greu să acceptați că sînteți nevoit(ă) să faceți socoteli meschine pentru a supraviețui. Din moment ce zodia dumneavoastră are șanse puține de îmbogățire, împăcați-vă cu situația.

PEȘTI (20 feb. - 20 mart.): Aveți o zi extrem de bună. Dați dovadă de putere de muncă și capacitate de concentrare, ceea ce vă face să vă simțiți util. Pe plan afectiv, intrați într-o perioadă benefică pentru dumneavoastră.

LEGENDĂ

- o zi excelentă;
- o zi bună;
- nu vă merge grozav;
- mai bine nu încercați nimic important.

CARNETUL ZILEI

MIERCURI, 9 iunie 1993

✝ **Sf. Chiril al Alexandriei; Sf.Mc. Tecla, Marta, Maria și Mariamni.**

VREMEA

va fi, în general, predominant frumoasă. Cerul va fi variabil, cu unele înnorări după-amiaza, cînd, izolat, sînt posibile averse de ploaie însoțite de descărcări electrice. Vîntul va sufla slab la moderat din nord. Valorile maxime vor oscila între 21 și 25 grade iar cele minime între 10 și 16 grade. **(Mihaela GÎRȚU, Centrul de Prevedere a Vremii Bacău)**

TELEVIZIUNE

TVR1 7.00 TVM. Telematinal • 10.00 TVR Iași • 11.00 TVR Cluj Napoca • 12.00 La Sept. Matisse, călătorii • 13.35 Desene animate • 14.00 Actualități • 14.15 Ora de muzică • 15.00 Didactica • 15.45 O sumă de cuvinte • 16.00 Vîrsta a treia • 16.30 Panoramic muzical • 17.00 Actualități • 17.05 Anul 1848 - zorii unei lumi noi • 17.55 fotbal: Gloria Bistrița - Steaua • 19.50 Desene animate • **20.00 Actualități** • 20.35 Sport **20.45 Telecinemateca: "Aventurile lui Don Juan"** (SUA, 1948) • 22.50 Reporter '93 • 23.35 Actualități • 23.50 Simpozion.

TVR2 16.00 TVE Internacional • 16.30 Desene animate • 16.40 Teatru TV: "Șase personaje în căutarea unui autor" de Luigi Pirandello • 18.30 Emisiune în limba maghiară • 20.00 Actualități • 20.35 Melodii și ... melodii • 21.00 TVM. Mesager • 21.30 De-ale pieței în economia Capitalei • 22.00 TV5 Europe • 22.35 Învățați engleza americană.

RADIO IAȘI

6.00 Diminețile noastre • 8.00 Buletin de știri • 8.10 În bătrîni, din oameni buni • 8.30 Pe-un picior de plai • 9.00 Radiosfera • 12.00 Radio Chișinău • 13.00 Radiojurnal • 13.20 Jazz în comentariu și sunet • 14.00 Galaxia rock • 15.00 Columna • 15.30 Pagini din opere • 16.00 Radiojurnal • 16.15 Radiograme • 18.20 Corespondența radio de muzică populară • 19.00 Știrile serii • 19.10 Agronomica • 19.30 La izvoarele muzicii • 20.10 Vedete în recital • 20.30 Armonii corale • 21.00 Evenimentele zilei • 21.20 Albumul cîntecului francez.

CINEMATOGRAFE

• **Casa de cultură a studenților,** orele 14; 16,30; 19; **"Cel mai iubit dintre pămînteni"** Producție România 1993 dramă; premieră.

• **Cinematograful "Victoria"** (tel. 112502), 7-10.06.1993, orele: 9, 11,30, 14, 16,30 **"The Doors"**, producție SUA, 1991. Muzical dedicat cîntărețului rock Jim Morrison. Film interzis spectatorilor sub 16 ani. Premieră. 7-10.06.1993, ora 19.00 **"Chaplin"**, producție SUA 1992, film biografic dedicat celui mai mare comic al tuturor timpurilor. Premieră.

• **Cinematograful "Republica"** (tel. 114327), 7-10.06.1993, orele: 9, 11,30, 14, 16,30, 19. **"Bătălie disperată"**, producție SUA, 1988, thriller polițist. Premieră.

• **Cinematograful "Copou"** (tel. 145738), 7-10.06.1993, orele: 9, 11, 13, 15, 17, 19. **"Nikita"**, coproducție Franța-Italia, 1990. Thriller polițist.

• **Cinematograful "Dacia"** (tel. 164740), 7-10.06.1993, orele: 9, 11, 13. **"De unde vine teroarea"** producție SUA, 1981. Horror S.F. 7-10.06.1993, orele: 15,17,19. **"Prostituata"** producție SUA, 1991, Studiu de moravuri. Interzis spectatorilor sub 16 ani.

• **Cinematograful "Tineretului"** (tel. 117178), 7-10.06.1993, orele: 9, 11, 13, 15, 17, 19. **"Pierdute în junglă"** producție SUA, 1983. Film de aventuri.

CENTRALĂ UNIVERSITARĂ „M. EMINESCU" IAȘI

JOI, 10 iunie 1993 Anul III, Nr. 133 (589) 8 PAGINI - 50 LEI

Monitorul

cotidian de informații

Noile indexări salariale valabile de la 1 iulie

Guvernul României a emis două Hotărîri: una privind indexarea salariilor cu începere de la 1 iulie, iar cea de-a doua cu privire la indexarea pensiilor de asigurări sociale de stat, militare, IOVR, ale agricultorilor. Valoarea indexării medii pe salariat, calculată pe baza salariului mediu la nivelul economiei, este de 2800 lei lunar brut. Salariul mediu brut de calcul pentru stabilirea fondului de salarii pentru care nu se plătește impozit suplimentar în luna iulie și în continuare se va determina pe baza salariului mediu brut aferent lunii mai, la care se va adăuga valoarea indexării de 2800 lei. Salariul personalului din instituțiile publice se indexează începînd cu 1 iulie cu coeficientul de 6%. Pentru șomeri și persoanele cărora li se oferă dreptul la șomaj sau alocație de sprijin drepturile respective se vor acorda indexate tot cu coeficientul de 6%. Tot cu 6% se indexează pensiile de asigurări sociale de stat, militare, IOVR, ale agricultorilor, indemnizațiile de îngrijire acordate pensionarilor cu gradul I de invaliditate, ajutoarele sociale stabilite pe baza legislației de pensii. Ajutorul ce se acordă în cazul decesului salariatului sau pensionarului se stabilește la 22.000 lei, iar în cazul decesului unui membru al familiei la 18.250 lei. *(NORD-EST Press)*

Spitalele ieșene se află într-o situație catastrofală

SE FAC MASIVE TRANSFUZII CU SÎNGE CE POATE FI INFESTAT

medicii au fost siliți să aleagă între a lăsa să moară un tînăr accidentat grav sau a-i face transfuzii cu sînge căruia nu i se făcuseră analizele pentru depistarea virusului HIV și a virusului hepatic

"Centrul de recoltare a sîngelui refuză să mai trimită spitalelor sînge pentru transfuzii, deoarece de mai mult timp lipsesc substanțele necesare depistării virusului HIV și a celui hepatic", ne-a declarat șeful Clinicii de anestezie și terapie intensivă a Spitalului "Sf. Spiridon", dr. Iulian Stratan. Domnia-sa a ținut să precizeze că bolnavii internați în secția de terapie intensivă au cel puțin una din funcțiile vitale compromise. În această situație, doctorii trebuie să decidă între a lăsa pacientul să moară sau să-i facă imediat transfuzia, cu toate riscurile ce decurg din acest act.

Modul în care s-a desfășurat ieri noapte intervenția chirurgicală în cazul unui tînăr, victimă a unui grav accident de circulație, confirmă încă o dată declarațiile doctorului Iulian Stratan. Adus la Clinica 3 Chirurgie a Spitalului "Sf. Spiridon" într-o stare critică (ruptură de venă renală cu hemoragie cataclismică), se impunea o operație imediată cu efectuarea unei transfuzii urgente. În această situație, medicii de gardă au fost nevoiți să aleagă între a-l lăsa pe tînăr să moară sau să-i facă imediat transfuzie cu sînge căruia nu i se făcuseră analizele pentru a se determina dacă este sau nu infestat cu virusul HIV sau cu cel hepatic. "Mergînd" pe mîna norocului tînărului, medicii au ales cea de a doua variantă făcînd respectiva transfuzie în speranța că sîngele este bun.

În caz contrar, tînărul, pe lîngă faptul că va fi el însuși bolnav, va reprezenta și un potențial focar de infecție pentru partenerele cu care va avea contacte sexuale.

Lipsa anestezicelor, în a căror categorie intră și morfinele necesare pentru calmarea durerilor postoperatorii, reprezintă o altă realitate. Domnul dr. Stratan ne-a informat că, la un moment dat, chirurgii veneau cu anestezice procurate din alte părți, în funcție de cunoștințele pe care le avea fiecare. De asemenea, de 3 ani, spitalul nu a mai primit seruri anti Rh necesare pentru determinarea Rh-ului din sînge. Au fost perioade cînd au lipsit pînă și soluțiile de clorură de sodiu (sare), administrată intravenos pentru rehidratarea bolnavilor. Substanțele furnizate de Centrul de soluții sterile din cadrul spitalului, necesare pentru hrănirea acelei categorii de bolnavi care nu se pot alimenta pe cale bucală, au o concentrație scăzută de glucoză și un aport caloric mic. Acest lucru se datorează lipsei de glucoză în cantități suficiente, situația fiind valabilă și în ce privește soluțiile de aminoacizi și emulsii lipidice care ar fi putut înlocui alimentația normală a bolnavilor.

Domnia-sa consideră drept o investiție discutabilă aceea a achiziționării de medicamente prin fondul Phare. Din cele declarate de dr. Stratan, au fost alese pentru România medicamentele cele mai ieftine și mai proaste care au, în marea lor majoritate, efecte secundare.

Mihaela CĂNĂNĂU

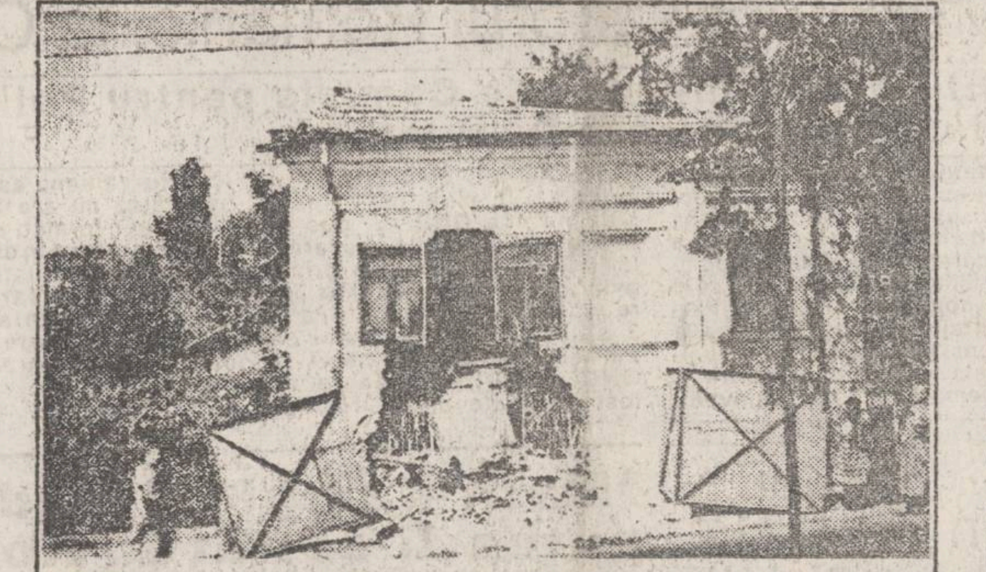

Un camion al firmei "Coca-Cola" s-a izbit de fațada unei case de pe strada Păcurari

Marți, 8.06.1993, la ora 18,30, autocamionul 01251 Is, condus de Ilie Popescu, șofer al firmei Coca-Cola, s-a izbit violent de casa doamnei Cîrniceanu Elena, în vîrstă de 83 de ani, domiciliată în str. Șoseaua Păcurari nr. 98, producînd în unul din pereți o gaură foarte mare.

Camionul a distrus în întregime demisolul imobilului în care funcționa S.N.C. "Șerbu".

Demisolul fusese închiriat de către doamna Cîrniceanu domnului Șerbu Ivan, patronul firmei S.N.C. "Șerbu". Acesta urmărea programul T.V. în biroul firmei, iar vînzătoarea venise să fumeze o țigară într-o încăperea alăturată. Norocul a făcut ca nimeni să nu fie în magazin cînd camionul a pătruns provocînd un vacarm îngrozitor.

Doamna Cîrniceanu, care tocmai plivea un strat de mărar, a rămas surprinsă de zgomotului și norul de praf ce s-a ridicat.

Accidentul a avut loc datorită faptului că șoferul, încercînd să evite un copil, a virat mult stînga. Nu este exclusă o defecțiune la sistemul de frînare. Din fericire, nu s-au înregistrat victime, însă pagubele materiale sînt considerabile.

La scurt timp după accident, un manager al firmei Coca-Cola a asigurat pe domnul Șerbu și pe doamna Cîrniceanu că firma va asigura în scurt timp toate reparațiile și despăgubirile necesare.

Dan FODOR

Aleșii noștri au văzut prea multe filme cu cow-bo

Parlamentarii români sînt înarmați cu pistoale

Imediat după revoluția din decembrie '89 foarte mulți dintre noii potentați ai zilei au început să poarte asupra lor arme de foc". În 1990, în holul Hotelului "Moldova" din Iași Dan Iosif a fost văzut amenințînd cu pistolul un individ cu care avusese o altercație, iar alegerile democratice care au urmat au dat șansa politicienilor de toate culorile să capete armament. Publicăm mai jos lista parlamentarilor români care, în momentul de față, se pot lăuda că sînt pregătiți să-și vîndă scump pielea:

1. *Teodorescu Mihai* (deputat FDSN): pistol mod.74, cal. 7,65 mm
2. *Serdin Nicolae* (deputat FDSN): pistol mod. 74, cal. 7,65 mm,
3. *Nicolicea Eugen* (deputat FDSN): pistol md. 74, cal. 7,65 mm,
4. *Vornicu Nichifor Sorin* (deputat FSN): pistol mod. 74, cal. 7,65 mm,
5. *Verestoy Attila* (senator UDMR): pistol mod. 74, cal. 7,65 mm,
6. *Doru Viorel Ursu* (deputat FSN): pistol Walther, cal. 6,35 mm,
7. *Petre Roman* (deputat FSN): pistol Browning, cal. 9 mm,
8. *Sergiu Nicolaescu* (senator FDSN): pistol Browning, cal. 9 mm,
9. *Tărăcilă Doru Ioan* (senator FDSN): pistol Browning, cal. 6,35 mm,
10. *Enescu Nicolae* (deputat FSN): pistol Browning, cal. 6,35 mm
11. *Radu Ciuceanu* (deputat PNL): pistol Makarov, cal. 9 mm,
12. *Dimiș Ioan* (deputat FSN): pistol mod. 74, cal. 7,65 mm,
13. *Năstase Adrian* (președintele Camerei Deputaților), pistol Makarov, cal. 9 mm,
14. *Voinea Gheorghe* (deputat PNL): pistol Browning, cal. 6.35 mm

De la începutul anului și pînă acum

Populația a depus în bănci 117 milioane $

În cursul anului 1990, populația României a depus în bănci circa 35 milioane dolari, sumă care a crescut considerabil, ajungînd în 1992 la 141 milioane, pentru ca, în 1993, pînă în luna mai, să fie înregistrate depuneri de pînă la 117 milioane.

Numai în cursul acestui an, după cum reiese dintr-un studiu publicat în săptămînalul independent "Balkan News", populația a schimbat în lei 11,7 milioane dolari, iar 10,8 milioane au fost vînduți prin intermediul oficiilor de schimb valutar. *(... BREZEANU)*

S-au mărit taxele la universitățile particulare

Urmare a recentelor creșteri de prețuri, conducerile cîtorva universități particulare din Iași au hotărît o suplimentare a taxelor de studii pentru anul universitar în curs. Astfel, Universitatea "Petre Andrei" (2100 de studenți) a majorat actualele taxe cu încă 5000 de lei. Universitatea "Dimitrie Cantemir" (aproximativ 3000 de studenți, inclusiv filialele) a suplimentat taxa pe anul în curs cu 10.000 de lei.

O creștere similară a taxelor s-a înregistrat și la Universitatea "Manoilescu" unde sînt înscriși 600 de studenți. Alte două universități, "Mihai Eminescu" și "Ștefan cel Mare" nu au luat încă o decizie în acest sens, însă se pare că și aici taxele vor fi majorate.

Singurele universități din Iași care au hotărît să nu mărească tarifele pentru anul universitar în curs sînt "Apollonia" și "Mihail Kogălniceanu".

Taxele la universitățile care au operat majorări se situează acum între 35 și 60 mii lei.

Universitatea "Mihail Kogălniceanu", care nu a majorat taxa de studii pentru anul în curs, are tarife cuprinse între 40.000 de lei (Facultatea de Drept - fără frecvență) ș 72.000 lei (Facultatea de Medicină).

În acest moment, la universitățile particulare ieșene sînt înscriși peste 5000 de studenți.

Sorin SIMION

Mari tensiuni între sindicatele din învățămînt și Guvernul României

astăzi, la Guvern se va discuta problema salarizării cadrelor din învățămînt

Guvernul nu și-a ținut nici pînă acum promisiunea privind rezolvarea problemei grilei de salarizare, în învățămînt, promisiune exprimată printr-un protocol cu Federația Sindicatelor Libere din Învățămînt, chiar în prima zi după încetarea grevei generale (pe data de 13 martie a.c.). În această situație conflictul de muncă între Guvern și sindicatele din învățămînt a rămas deschis. Astăzi, va avea loc întîlnirea dintre reprezentanții Ministerului Învățămîntului, Ministerului Finanțelor și al Ministerului Muncii și Protecției Sociale, pentru a dezbate problema salarizării în învățămînt. De asemenea, se preconizează întîlniri pe aceeași temă între Ministerul Învățămîntului și reprezentanți ai sindicatelor.

Tot astăzi se vor întruni într-o ședință extraordinară, Consiliul Național al F.S.L.Î. și al F.S.I.P.R. (Federația sindicatelor din învățămîntul preuniversitar), pentru a lua împreună o hotărîre în ceea ce privește următoarea formă de luptă sindicală. Dorin Iacob, liderul F.S.L.Î., filiala Iași, speră să nu se ajungă la grevă generală în învățămînt, iar Guvernul să aprobe noua grilă de salarizare.

Dacă se va ajunge totuși la această formă de luptă sindicală, în țară, dar și în Iași se vehiculează doar ideea de sabotare a examenelor de bacalaureat și admitere, profesorii continuîndu-și munca de încheiere a situației școlare pe anul '93.

Adrian INDERJOSCHI

Rata natalității a cunoscut cel mai scăzut nivel din acest secol

Dificultățile economice și nivelul de trai în descreștere au determinat ca rata natalității, în anul 1992, să atingă, în România, cel mai scăzut nivel din acest secol. Astfel, la un număr de 1000 de locuitori, s-au înregistrat în medie doar 11,4 nașteri.

"Este prima dată, în acest secol, cînd România a înregistrat un asemenea declin demografic, pe timp de pace", a declarat un reprezentant al Direcției Naționale de Statistică.

Rata natalității a cunoscut o scădere de 30% în anul 1992, în raport cu anul 1989.

"Este, de asemenea, un rezultat al acumulărilor nedorite din perioada comunistă malnutriția, lipsa medicamentelor și a căldurii din locuințe, pe timp de iarnă, fenomene de natură să diminueze standardul de sănătate al populației", a remarcat un reprezentant al Ministerului Sănătății.

Este de așteptat, avînd în vedere condițiile grele de trai ale populației, ca rata natalității să se mențină scăzută și în anul următor. Statisticile arată că menținerea unei medii de 11,4 nașteri la o mie de locuitori va aduce România în rîndul țărilor "îmbătrînite", alături de Elveția și de țările nordice.

Mihaela BREZEANU

S-a deschis

CAZINOUL Select

RULETA AMERICANĂ
BLACK-JACK
numai la Cazinoul restaurantului SELECT

Între orele 20.00-05.00 vă așteptăm într-o lume mirifică, a surprizelor plăcute și a neprevăzutului

occidentul a sosit în sfîrșit la Iași!

Pentru numai două zile

La stațiile PECO se găsește din nou benzină Premium

După ce a lipsit timp de o săptămînă de la stațiile Peco, astăzi și mîine se va găsi benzină Premium II, cu cifra octanică 95. În cursul zilei de ieri, la S.C "Peco" S.A. Iași s-au primit 110.000 de litri de benzină Premium II, care va fi distribuită prin toate stațiile Peco. Pînă în prezent nu se știe cu exactitate cînd se va mai primi un nou transport de astfel de benzină. În ce privește benzina Regular (cu c.o. 65) și motorina, aprovizionarea stațiilor Peco cu aceste produse se face în mod constant.

Costel STROESCU

Florin Răducioiu transferat la A.C. Milan?

În ediția de ieri a cunoscutului cotidian italian "Carriere dello Sport" a apărut senzaționala știre conform căreia atacantul român *FLORIN RADU RĂDUCIOIU* a fost transferat de la Brescia la celebra echipă A.C. Milan, campioana Italiei și finalista din acest an a Ligii Campionilor, la care va evolua din sezonul viitor. După cum se știe, în ediția 1992-1993 a campionatului italian Răducioiu a înscris pentru Brescia, 13 goluri, clasîndu-se între primii 10 golgeteri din "Il Calcio". "Correre dello Sport" nu face nici o precizare cu privire la durata contractului sau suma pentru care a fost el perfectat, dar amintește printre altele că în această vară, vor pleca de la Milan celebrii jucători olandezi GULLIT și RIJKAARD. (Știre preluată de la Radio "Europa Liberă")

"Calea Crucii" - vineri, 11 iunie 1993, între orele 10.00-15.00

Corneliu Coposu şi Loredana Groza vor intra în cuşcă, în semn de protest faţă de procesul de la Tiraspol

■ *Interviu cu dl. SORIN DUMITRESCU, pictor, directorul Fundaţiei Anastasia*

- Domnule Sorin Dumitrescu, parcă nu sînteţi în apele dumneavoastră!

- Încerc, printre toate nebuniile care mi se întîmplă, să lucrez, să-mi văd de treabă. M-aţi găsit la capătul unei zile extenuante. Dacă v-aş descrie ce am făcut eu astăzi începînd cu ora 7,30 dimineaţă, de la primul telefon pe care l-am dat astăzi, 7 iunie de Ziua Sfintei Treimi, v-aţi cruci! Ei, cu totul altele făceam eu înainte de ' 89 în această zi sfîntă. Acum, de la 7,30 dimineaţa pînă la 19,30, cînd aţi apărut în faţa casei mele, a fost o mişcare browniană, absolută, demenţială. Încerc prin efort, prin muncă să nu mă las copleşit de tragedia care este acum în ţară şi, în acelaşi timp, să fac ceva.

- Dar ieri a fost duminică, nu v-aţi odihnit?

- Ieri?! Ieri am umblat enorm. Păi, nu ştiţi ce facem aici, în Bucureşti?

- Ce faceţi?

- Plimbăm o cuşcă o zi întreagă. "România liberă" împreună cu Fundaţia Anastasia. Plimbăm o cuşcă prin tot oraşul, cu ştafetă. Intră în cuşcă exact şase persoane, cîţi arestaţi sînt la Tiraspol.

- Şi cine va intra în cuşcă?

- Toţi. Vineri va începe demonstraţia. Se vor schimba pe rînd, cei din cuşcă.

- Veţi intra şi dumneavoastră în cuşcă?

- Da, voi intra şi eu. Vor intra în cuşcă şi Coposu şi Loredana Groza, Cotabiţă, Petre Mihai Băcanu, mulţi. Ieri, duminică, am aranjat cuşca împreună cu P.M. Băcanu: materialele, înscrisurile, muzica. Ieri am fost toată ziua plecat, de asta nu m-aţi găsit. Am fost la Băcanu, am făcut împreună proiectele, am pus-o la punct. Vineri începe oficial acţiunea pe străzile Bucureştiului. În locul dumneavoastră, aş sta pînă vineri în Bucureşti.

- Nu pot sta, domnule Sorin Dumitrescu, deşi mi-ar place să particip la acţiunea asta. Sîmbătă începe, la Botoşani, comemorarea lui Eminescu.

- Aţi văzut crucile de la Universitate? Am pus la Universitate cruci, împreună cu ASTOR - Asociaţia Studenţilor Ortodocşi. Le-am pus pe şest, le-am dus cu camionul. Pe 13-15 iunie băgăm încă zece cruci. Le-am pus la Universitate, la stop. Crucile sînt nişte capodopere de muzeu. Cea mai nouă este din 1907.

Dacă staţi pînă vineri în Bucureşti, vă bag în cuşcă şi pe dumneavoastră, alături de ceilalţi opozanţi. Staţi, zău, să vedeţi ce cuşcă faină avem - are 3 m. în înălţime! Am tocmit un trailer, acuma, care să o transporte, să nu o lovească firele de troleibuz. Vor sta în cuşcă Raţiu şi Coposu, Băcanu şi Loredana Groza. Domnule Dorin Popa, mă întreb ce se întîmplă dacă, în locul celor 6 moldoveni închişi la Tiraspol, ar fi fost 6 evrei! Vă daţi seama?! Ar fi fost paralizată întreaga mass-media planetei. Toată lumea ar fi discutat cazul ăsta. Americanii nu le-ar mai fi dat grîne ruşilor, nici ucrainenilor. Nimic. Pe cînd noi, românii, stăm şi nu facem nimica! Se poate aşa ceva?!

A consemnat Dorin POPA

În anul şcolar 1993-1994

Bursa socială pentru studenţi va fi de 18.000 de lei

■ *Pentru studenţii la Politehnică, media minimă este 7,50, iar pentru cei de la Universitate - 8,00*

Ministerul Învăţămîntului a stabilit noul sistem de burse pentru studenţi care va intra în vigoare începînd cu anul universitar 1993-1994. Cuantumul bursei de merit va fi 20.000 de lei, iar bursele cu caracter de protecţie socială de 18.000 de lei. Pentru învăţămîntul tehnic, nota minimă de atribuire a burselor sociale este de 7,50 iar cea pentru bursa de merit de 9,50. Pentru învăţămîntul universitar, medical şi economic, nota minimă de atribuire a bursei de merit este de 9,80, iar cea pentru bursa socială 8,00. Cuantumul burselor pentru studenţii din Republica Moldova şi Ucraina va fi de 23.000.

Tot ieri, printr-o hotărîre a Guvernului, s-au stabilit cifrele de şcolarizare pentru anul şcolar 1993-1994.

Astfel, pentru învăţămîntul preşcolar, la toate formele, cifra este de 730.500 de lei, pentru învăţămîntul liceal 180.000, iar pentru învăţămîntul superior de 44.000. Pentru învăţămîntul postliceal cifra de şcolarizare este de 11.600.

Matematicianul Mihai Botez a fost numit ambasadorul României la ONU

■ **El a fost confirmat de Comisia pentru Politică Externă din Camera Deputaţilor**

Domnul Nicolae Ivanciu-Văleanu, preşedintele Comisiei pentru politică externă din Camera Deputaţilor, a prezentat astfel audierea domnului Mihai Botez de către cele două comisii reunite ale Parlamentului. "Modul în care a răspuns şi a comentat evenimentele din zilele noastre a fost remarcabil. A dat dovadă că va avea o comportare excelentă". În plus, dl. Botez a subliniat: "a ONU mă duc ca ambasador al politicii Guvernului". Dl. Mihai Botez a primit avizul favorabil al comisiilor reunite (3 voturi împotrivă şi 3 abţineri) pentru postul de ambasador al României la ONU. Voturile reticente au fost explicate de dl. Nicolae Ivanciu-Văleanu astfel: dl. Mihai Botez nu are încă limbaj diplomatic format, nu are o activitate practică în diplomaţie şi un sistem de relaţii în lumea diplomaţilor, dar cu toate acestea "domnia sa este conştient de aceste mici handicapuri şi noi sperăm că le va depăşi uşor"

Ministrul de externe român cere ajutorul omologului său maghiar

■ *Dar numai ca o dovadă de "europenism"*

Cu ocazia participării sale la un simpozion organizat la Budapesta de NATO, ministrul de externe român, Teodor Meleşcanu, a avut şi o întrevedere neoficială cu omologul său maghiar, Geza Eszensky. În cursul acestei întîlniri, ministrul român a adresat partenerului său de discuţie rugămintea ca Ungaria să ajute România în procesul de integrare în structurile europene. Purtătoarea de cuvînt a MAE, Simona Miculescu ne-a precizat în legătură cu această informaţie, că demersul d-lui Meleşcanu a fost făcut într-un context anume. Astfel, ministrul român a adresat d-lui Eszensky un "apel la europenism", apreciind apoi că o atitudine favorabilă a Ungariei faţă de integrarea europeană a României ar fi o dovadă a acestui "europenism".

Purtătoarea de cuvînt a M.A.E. a menţionat că dl. Meleşcanu l-a rugat pe ministrul de externe maghiar să intervină pe lîngă parlamentarii Ungariei prezenţi în organismele europene, pentru ca aceştia să-şi schimbe atitudinea faţă de România. "Aceştia au fost în totalitate contra", a spus d-na Miculescu, evitînd să aprecieze care ar putea fi rezultatul concret al demersurilor făcute de ministrul român de externe.

Lucian POSTU

Ce nu poate face domnul Iliescu

Cînd preşedintele american Ronald Reagan şi-a cerut scuze în faţa naţiunii, popularitatea sa a crescut cu 12%

■ **Interviu cu dl. CORNELIU COPOSU, preşedintele PNŢCD**

- Domnule Corneliu Coposu, de ce credeţi că apar, în presă, mai ales în ultima vreme, informaţii denaturate despre Convenţia Democratică?

- Recent, o doamnă foarte simpatică din Convenţie a livrat unui ziar o informaţie denaturată şi trunchiată. De aceea, eu am rugat pe domnii gazetari, în interesul obiectivităţii informaţiilor pe care le dau, să facă apel la cei care au competenţa să le refateze exact conţinutul unor dezbateri sau ordinea de zi a unei şedinţe. Pentru că, altfel, se pot trezi cu obligaţia de a da dezmînţiri. De altfel, orice dezmînţire diminuează puţin din prestigiul unui ziar. Eu consider că fiecare om care este amestecat în treburile politice, cu o anumită pondere, are obligaţia de a arbora transparenţa şi de a fi la dispoziţia presei, pentru ca presa, la rîndul ei, să-şi poată îndeplini misiunea ei de educare a opiniei publice şi de informare corectă. De aceea n-am refuzat niciodată nici un fel de răspuns la întrebările pe care mi le-au pus domnişoarele, doamnele şi domnii ziarişti, indiferent dacă era vorba de întrebări presupus incomode. Pe mine nu mă deranjează fuga unor ziare după senzaţional; dar mi se pare important modul în care unele informaţii sînt prelucrate.

- Domnule Coposu, care-i părerea dumneavoastră în legătură cu lista neagră întocmită de Corneliu Vadim Tudor, recent publicată, listă pe care figuraţi şi dumneavoastră?

- Să vă spun drept, nu mă impresionează deloc. Vă imaginaţi că eu am trecut şi pe lîngă moarte de atîtea ori şi nu mă pot lăsa impresionat de un caraghioslîc făcut de o instituţie ridicolă, indiferent cum se numeşte. Sigur că mă face să zîmbesc. Vă asigur că nu am nici un sentiment de teamă în ceea ce priveşte riscurile pe care mi le-aş asuma menţionîndu-mi fermitatea atitudinii anticomuniste şi împotriva extremismelor şi a violenţei. Vreau să vă spun că acei care au urmărit campania electorală au fost, la un moment dat, confruntaţi cu o chestie de senzaţie. Candidatul la preşedinţie Ion Iliescu m-a acuzat nominal că am făcut eu liste negre. Cînd l-am somat pe Ion Iliescu să justifice afirmaţia sa, acesta a dat din colţ în colţ spunînd că el are informaţia asta dintr-o traducere proastă a unui articol apărut într-o gazetă poloneză. Sigur că nu a fost vorba niciodată de liste negre. De altfel, noi sîntem aşa de transparenţi, încît niciodată nu am lucrat clandestin şi nu am lucrat cu metode teroriste sau cu metode de clandestinitate. Atunci l-am somat direct pe dl. Iliescu să dezmintă această afirmaţie, pe care a făcut-o în timpul campaniei electorale şi care, probabil, a avut un oarecare impact asupra opiniei publice. Lumea-şi putea zice atunci: "Uite, domnule, ăştia se gîndesc să-i trimită pe foştii comunişti la canal, eventual să-i omoare ori să-i gazeze." Se puteau, deci, naşte tot felul de suspiciuni! Asta a fost o afirmaţie concretă, absolut mincinoasă că eu, Corneliu Coposu am făcut liste negre. Din păcate, la somaţiile mele, dl. Ion Iliescu a făcut o dezmînţire într-un cerc restrîns. A refuzat să meargă la postul de televiziune, unde debitase această calomnie, şi să o retracteze. În general, la noi există mentalitatea că a recunoaşte o greşeală sau a face o retractare ar însemna o "capitio diminutio maxima" pentru oamenii politici. Este aceeaşi meteahnă a partidului comunist. După concepţia comunistă, partidul nu greşeşte niciodată. Şi orice prăpăstii ar hotărî - ele sînt bune şi valabile. După concepţia democratică, a recunoaşte o greşeală înseamnează nu numai o virtute democratică, dar chiar şi o sporire a popularităţii. Dacă ţineţi minte, după combinaţiile cu armament ale unui grup de americani, care a lucrat semiîndependent de autoritatea politică cu Iranul, preşedintele Reagan a venit în faţa naţiunii şi şi-a cerut scuze pentru această eroare făcută de subalternii săi. Şi a doua zi popularitatea lui Ronald Reagan a crescut cu 12 %.

La noi încă nu se concepe că ar fi posibil ca un om care deţine o cît de modestă slujbă, începînd de la şef de sector, pînă la preşedintele Republicii, ar fi obligat să facă retractări sau să-şi recunoască vina. Dar eu sper că vom ajunge şi la acest punct specific statelor avansate şi regiunilor democratice. Adică atunci cînd ai greşit să vii şi să spui: "Da, domnule, am făcut o tîmpenie atunci cînd a fost înscenarea dintre 22 şi 29, am făcut o prostie cînd am chemat minerii, am făcut o prostie cînd am pus la cale huiduielile de la Alba-Iulia de la 1 decembrie 1990." Aceste chestii ar fi acceptate de opinia publică ca o dovadă de bună credinţă. **(D. POPA)**

"Mein Kampf" de Adolf Hitler va putea fi editat în România

Direcţia de urmărire penală şi criminalistică din Procuratura Generală, prin ordonanţa din 24.05.1993, a dispus scoaterea de sub urmărire penală a domnului Oliviu Tocaciu, cu privire la săvîrşirea infracţiunii de propagandă cu caracter fascist, prevăzut de art.166 Cod penal, constînd în editarea volumului lui Adolf Hitler - "Mein Kampf", deoarece faptele nu întrunesc elementele constitutive ale infracţiunii menţionate. Editarea acestei cărţi nu constituie un mijloc de incitare la ură naţională, rasială, de clasă sau religioasă de natură să atragă răspunderea penală a editorului, deoarece activitatea se înscrie în cadrul libertăţii de informare.

Regele Cioabă al romilor va judeca un confrate pe 18 iunie, în mijlocul pădurii

■ **Motivul: cel condamnat nu apără interesele romilor în Parlament**

Federaţia etnică a romilor din România a organizat ieri o conferinţă de presă cu tema "Cooperări internaţionale pentru dezvoltarea comunităţilor de romi". Informaţiile au vizat dezbaterile "Seminarului despre Minorităţi Naţionale: rezultate pozitive", organizat în cadrul Conferinţei pentru Securitate şi Cooperare în Europa (Varşovia, 24-28 mai), ca şi rezultatele vizitei unei delegaţii a romilor din România în Germania. Obiectivele teoretice ale întîlnirii de la Varşovia, dar şi cele practice din Germania, s-ar putea sintetiza în afirmaţia domnului Nicolae Gheorghe, secretar al Federaţiei etnice a romilor. "În Europa, romii sînt o populaţie subdezvoltată, reprezentînd o adevărată lume a patra". Problema sărăciei şi a lipsei de instrucţie se regăseşte cu precădere în cazul romilor ce sînt (sau urmează să fie) expulzaţi din Germania. Dialogul germano-rom a rămas, practic, fără rezultat, date fiind noile reglementări privind azilul politic pe care această ţară le-a adoptat de curînd: "Singura modalitate pentru a mai putea cere azil politic în Germania este să fii paraşutat", a comentat domnul Gheorghe. Domnia sa a fost susţinut în cele declarate de Gheorghe Răducanu, deputat rom în Parlament, şi de Ivan Gheorghe, asistent al Partidei Romilor. Problema credibilităţii acestor lideri a fost cu impetuozitate formulată prin prezenţa surprinzătoare la conferinţa de presă a lui Ion Cioabă. Regele romilor şi-a arătat nemulţumirea faţă de toţi cei prezenţi: Gheorghe Răducanu ("Dumneata să taci din gură, că de cînd eşti deputat n-ai venit niciodată în mijlocul romilor"), Ivan Gheorghe ("Dl. Ivan n-are legătură cu noi şi va fi judecat de romi pe 18 iunie la Rânca, în mijlocul pădurii"). Solicitat de un reporter MEDIAFAX să lămurească cele afirmate, Majestatea Sa ne-a adresat cîteva cuvinte: "Dînşii vorbesc aici în numele Federaţiei etnice a romilor şi n-au nici o legătură cu romii. Fiecare lucrează pentru interesul lui, nu pentru noi. Eu, în schimb, îi reprezint, stau în mijlocul lor şi vorbesc cu ei, ce-i doare la inimă, dacă e angajat sau nu... Iar dl. Ivan Gheorghe, de altfel, a lucrat în securitate". Ca pentru a ilustra cele de mai sus, dl. Ivan Gheorghe, aflat în opoziţie, a intervenit în forţă: "Da' cine sînteţi voi? Curtea Supremă de Justiţie? Analfabeţilor! Ce, bă, vrei să te leg?"

Parlamentarii nu se grăbesc să controleze SRI

Şedinţa comună a Camerei Deputaţilor şi Senatului a debutat cu o surpriză. În loc să se analizeze hotărîrea privind organizarea şi funcţionarea Comisiei comune pentru exercitarea controlului asupra activităţii SRI (din care fuseseră votate doar 2 articole) parlamentarii au ales o altă ordine de zi. Se dezbate Proiectul de lege privind accizele la produsele din import şi din ţară, precum şi la ţiteiul din producţia internă şi la gazele naturale. Punctul doi pe ordinea de zi se referă la Comisia comună pentru control parlamentar asupra activităţii SRI.

Fondurile Proprietăţii Private investesc în afaceri imobiliare

■ *Cetăţenii care nu şi-au folosit încă certificatele de proprietate vor primi dividende*

Fondurile Proprietăţii Private din România sînt organizate ca societăţi comerciale cu capital de stat care beneficiază de toate posibilităţile oferite de legislaţia în vigoare pentru a desfăşura activităţi comerciale, pînă la trecerea capitalului în posesia populaţiei. Astfel, la sfîrşitul fiecărui an financiar, cetăţenii care nu şi-au folosit certificatele de proprietate pentru cumpărarea unor acţiuni la unele dintre firmele de stat care se privatizează, pot primi dividendele obţinute înurma activităţilor desfăşurate de fiecare FPP în parte. În acest sens, FPP II - Muntenia a decis de curînd că o bună investiţie se poate face în domeniul afacerilor imobiliare şi a alocat fonduri pentru finalizarea lucrărilor de construcţie a două blocuri neterminate şi în modernizarea a două hoteluri. Conform agenţiei de ştiri Mediafax, la sfîrşitul lunii iunie FPP II va participa la o licitaţie pentru încheierea unui contract de asociaţie-participaţie care să stabilească şi profitul fiecăruia dintre partenerii afacerii. **(Alin TOCAN)**

În Bucureşti sînt aproximativ 1.500 de "copii ai străzii"

Diferite organisme guvernamentale şi organizaţii neguvernamentale au demarat o serie de programe prin care îşi propun să se ocupe în mod deosebit de "copii străzii". În vederea realizării unui sistem organizat, prin aplicarea unei strategii unitare, Comitetul de Coordonare a Programelor Umanitare pentru România prezintă o soluţie operaţională. Principiul fundamental ce stă la baza acestor programe este dreptul copilului la familie. Ministerul Muncii şi Protecţiei Sociale are rol de minister pilot în aplicarea strategiei "Copiii străzii". Organizaţiile neguvernamentale care vor să deruleze programe în acest domeniu trebuie să obţină avizul Comitetului de Coordonare a Programelor Umanitare. Reamintim că la această dată numai în Bucureşti sînt un număr de aproximativ 1.500 de copii ai străzii. În întreaga ţară, numărul acestora se estimează la aproximativ 4000.

Premieră reuşită la Teatrul Naţional Iaşi: "Astă seară se improvizează" de Luigi Pirandello

Acum cinci ani, pe scena Teatrului Naţional "Vasile Alecsandri" din Iaşi, tînăra absolventă a Institutului de Teatru, secţia regie-teatru, Irina Popescu-Boieru, monta piesa "Şase personaje în căutarea unui autor" de Luigi Pirandello. Spectacolul era examenul de absolvire a Institutului. Irina Popescu-Boieru terminase facultatea la clasa Cătălinei Buzoianu. După acel spectacol, Irina Popescu-Boieru a fost angajată la Teatrul Naţional din Iaşi. Timp de cinci ani, Irina Popescu-Boieru a pregătit mai multe spectacole la Iaşi, dar nici unul nu s-a mai ridicat la valoarea debutului. Toată lumea aştepta ca Irina Popescu-Boieru să confirme, dar speranţele se transformau, rînd pe rînd, în deziluzii.

În toamnă, la deschiderea stagiunii, am purtat în "Monitorul" o acerbă polemică cu domnul Florin Faifer, secretarul literar al teatrului şi doamna profesor Sorina Bălănescu, de la Catedra de rusă a Universităţii, pe marginea montării realizate de Irina Popescu-Boieru cu piesa "Pescăruşul" de A.P. Cehov. Credeam atunci că Teatrul Naţional făcuse o neinspirată deschidere de stagiune.

Cutezanţa debutului din 1989 (Pirandello nu se mai montase la Iaşi din 1968) i-a permis Irinei Popescu-Boieru să încerce un nou Pirandello: "Astă seară se improvizează", spectacol care a avut premiera marţi. De această dată, Irina Popescu-Boieru a demonstrat că ştie să monteze Pirandello, reuşind un spectacol sclipitor. "Şase personaje în căutarea unui autor" şi "Astă seară se improvizează" sînt două spectacole îngemănate. Ele s-ar putea juca, pentru surpriza spectatorilor, împreună, în două seri consecutive. Experimentul l-a mai încercat la Teatrul Bulandra regizorul Alexandru Tocilescu, atunci cînd se jucau împreună "Tartuffe" şi "Cabala bigoţilor". Surpriza plăcută oferită de Irina Popescu-Boieru constă în faptul că a renunţat la excesul de staticism vizibil în "Pescăruşul" şi a propus un spectacol în care spaţiul scenic e folosit mult mai ingenios. Începutul actului II se joacă în foaier, cu spectatorii aşezaţi printre actori. De asemenea, spaţiul mort al scenei teatrului, acolo unde este locul pentru orchestră; la spectacolele de operă, devine scena pentru cabaret. Spectatorii trăiesc strania senzaţie că participă efectiv la acţiunea de pe scenă. Sînt, în acest spectacol, cîteva semne clare care dovedesc că Irina Popescu-Boieru şi-a însuşit foarte bine arta barocă a spectacolului, agreată de Cătălina Buzoianu. Spectatorul este mereu uimit de ingeniozitatea folosirii spaţiului scenic. Textul lui Pirandello slujeşte nu atît unei idei comune pentru lumea personajelor sale: aceea a actorului care se identifică pînă la depersonalizare cu rolul, realitatea artistică dominînd şi sacrificînd cotidianul banal, nefixat într-o operă artistică. Alta e probabil cheia spectacolului Irinei Popescu-Boieru: teatrul poate fi lipsit de un fir narativ, de regizor, de efecte luminoase, dar este pierdut dacă nu are autenticitate. Luigi Pirandello pare a fi, în "Astă seară se improvizează", împotriva construcţiei teatrale severe care se prăbuşeşte în artificial. Ar fi, mai degrabă, vorba de un curaj al ingenuităţii care evită apăsătoarele scheme ale obişnuinţei. Luigi Pirandello este împotriva clişeizării. "Să joci cum te îndeamnă inima", pare a fi concluzia acestei piese.

Reuşita Irinei Popescu-Boieru ţine de magnificul balans dintre lumea spectacolului neancheilozat şi evitarea scufundării în trivial. Căci "Astă seară se improvizează" e teatru, convenţia dintre spectatori şi actori păstrîndu-se nealterată.

Irina Popescu-Boieru şi-a păstrat înadins cîteva soluţii scenice folosite în "Şase personaje în căutarea unui autor" (clopoţelul, biciul, fetiţa care transformă personajele adormite în altele vii). Însă ludicul e mai accentuat. Aş spune că Irinei Popescu-Boieru i se potrivesc mult mai bine spectacolele în care fantezia curge în tumult. După acest spectacol, Irina Popescu-Boieru ar putea fi alintată cu apelativul de "Cătălina Buzoianu a laşilor". Sperăm ca zodia fastă în care a intrat să se prelungească mai mult timp.

Distribuţia e impecabil aleasă. Se detaşează Doru Zaharia şi Sergiu Tudose. Ultimul e magnific în scena în care îşi mărturiseşte neputinţa de a muri pe scenă. Salutară e iniţiativa preluării în spectacol a unor actori studenţi de la Academia de Teatru (Ana Maria Chertic, Cristina Cherţ, Carmen Moruz, Brînduşa Aciobăniţei, Doru Aftanasiu, Pompiliu Ştefan). Scenografia Rodicăi Arghir e minuţios lucrată şi surprinzătoare. Aproape de vis sînt cortina care însoţeşte scena operei la care asistă familia Lacroce şi decorul din foaier.

Zona de obscuritate în care se afla de cîţiva ani Irina Popescu-Boieru a fost depăşită. Paradoxal, această regizoare poate face doar două categorii de spectacole: foarte bune sau foarte proaste. "Astă seară se improvizează", realizat la Iaşi, urcă puternic cota Teatrului din Iaşi pe plan naţional. Pirandello la Iaşi pare un spirit-zeflemitor, un spiriduş năstruşnic, un Puck seducător, războindu-se cu poncifele din oricare teatru anchilozat.

"Astă seară se improvizează" e un spectacol netemperat, dezlănţuit, scutit de semidocte incifrări scenice, cu umor, argumente care însă îl fac cu atît mai apreciat.

Ovidiu ŞIMONCA

În atenţia tuturor Agenţiilor Economici

S.C. "Sursa Moldovei" S.A.

Societatea de Intermedieri Bursiere pentru Moldova aduce la cunoştinţă celor interesaţi că în perioada 30.06-2.07.1993 va avea loc la Iaşi Conferinţa cu tema: "Bursa-mecanism de reglare a cererii şi ofertei în economia de piaţă" organizată de:

S.C. "Sursa Moldovei" S.A.

în colaborare cu:
Bursa Română de Mărfuri
Prefectura şi Consiliul Judeţean Iaşi
Camera de Comerţ şi Industrie Iaşi
S.C. "Adevărul" S.A. Bucureşti
Institutul Politehnic Iaşi
Infostart Consult S,R.L. Iaşi.

Manifestarea îşi propune să reunească reprezentanţi ai tuturor societăţilor comerciale din Moldova ai camerelor de Comerţ şi Industrie, ai Fondului Proprietăţii Private, ai Agenţiei Române de Dezvoltare şi ai organismelor mass-media, în scopul promovării rolului mecanismului burselor cu deblocarea fluxurilor materiale şi informaţionale din economie.

Vor fi invitaţi de asemenea reprezentanţi comerciali ai ambasadelor precum şi personalităţi din Republica Moldova.

La deschiderea lucrărilor vor participa Dan Gâlea, prefect al judeţului Iaşi, şi Mircea Filipoiu director general al Bursei Române de Mărfuri.

Cheltuielile vor fi suporate de organizatori.

Relaţii şi înscriere pentru participare:

- **Sursa Moldovei S.A. - Infostart Consult S.R.L. telefon:127118;**
- **Camera de Comerţ şi Industrie; tel. 112280; 117757;**
- **Institutul Politehnic Iaşi: telefon: 140055; fax: 147923**

O familie a vrut să arunce în stradă o bătrînă pentru a-şi extinde spaţiul locativ

• din puţinii bani, bătrîna îşi plăteşte regulat chiria, pentru a nu ajunge la azil •

Pe adresele Primăriei şi R.A. "Locuinţa" au sosit sesizări din partea familiei Beda Cezar, domiciliată în strada Mihai Eminescu nr. 9, care a trimis forurilor competente cereri de evacuare din imobilul respectiv a colocatarei Bamboi Anica, în vîrstă de 66 de ani. Cererile sînt motivate de imposibilitatea de a locui în continuare în acelaşi imobil cu respectiva bătrînă. Aceiaşi familie a cerut ca Bamboi Anica să fie internată la azilul de bătrîni.

Anchetele sociale întreprinse de Primărie şi de R.A. "Locuinţa", separat, arată însă că de la mutarea în acest imobil, familia Beda Cezar a urmărit să-şi extindă spaţiul de locuit. În 1992 a reuşit acest lucru reclamînd imposibilitatea de a conviețui cu bătrîna Aristiţei Maria şi extinzîndu-se în spaţiul deţinut de aceasta.

În prezent, familia Beda Cezar, compusă din 3 persoane, deţine un spaţiu de locuit format din două camere, două vestibule, o bucătărie, un culoar şi două magazii.

Bamboi Anica beneficiază de masă gratuită la Cantina de ajutor social, precum şi de ajutor bănesc lunar de la Inspectoratul judeţean pentru handicapaţi, şi a refuzat cu hotărîre să se interneze la căminul de bătrîni, susţinînd că se poate întreţine singură şi că-şi poate plăti chiria.

Concluziile anchetelor sociale întreprinse sînt că familia Beda Cezar doreşte să se extindă, deşi, în imobil, cea mai grea situaţie este a altei familii, pe nume Hriţcu, compusă din 6 persoane, ce locuiesc într-o cameră şi o bucătărie. Bamboi Anica nu poate fi evacuată numai datorită conduitei sociale a acesteia şi a faptului că este reclamată de un singur locatar din imobil, concluzionează reprezentanţii Primăriei care au efectuat ancheta socială.

Cristian DUNAR

Deşi cheltuielile de producţie sînt mai mici

R.A. Termoficare intenţionează să vîndă energie termică tot cu 9000 lei/Gcal

În curînd, vor fi finalizate la Consiliul Judeţean Iaşi negocierile privind preţul energiei termice furnizate de producătorii care nu fac parte din structura RENEL-ului. În judeţul Iaşi, principalele unităţi care au această activitate sînt R.A. Termoficare, R.A.G.C. Paşcani, R.A.G.C. Tg. Frumos şi R.A.G.C. Hîrlău. Dintre acestea, R.A. Termoficare este singura care produce energia termică folosind drept combustibil gazul metan şi care, după aprecierile specialiştilor de la Consiliul Judeţean, ar putea produce şi distribui gigacaloria la un preţ situat sub plafonul de 9000 lei. Cu toate acestea, în cadrul negocierilor, reprezentanţii acestei regii au solicitat un preţ de 9000 lei/Gcal, argumentînd că, odată cu introducerea taxei pe valoare adăugată, costurile de producţie şi distribuţie vor depăşi acest nivel.

În ce priveşte celelalte unităţi menţionate, acestea folosesc drept combustibil păcura sau cărbunii, care au preţuri mai mari decît gazul metan şi, în consecinţă, costurile de producţie şi distribuţie depăşesc nivelul de 9000 lei/Gcal. Însă, conform unei hotărîri a Guvernului, diferenţele între preţurile care vor fi avizate şi nivelul de 9000 lei/Gcal vor fi suportate de la bugetul statului.

Costel STROESCU

Simpozion "Trei Ierarhi"

• 34 de specialişti din diverse domenii vor analiza programul de consolidare şi restaurare a bisericii •

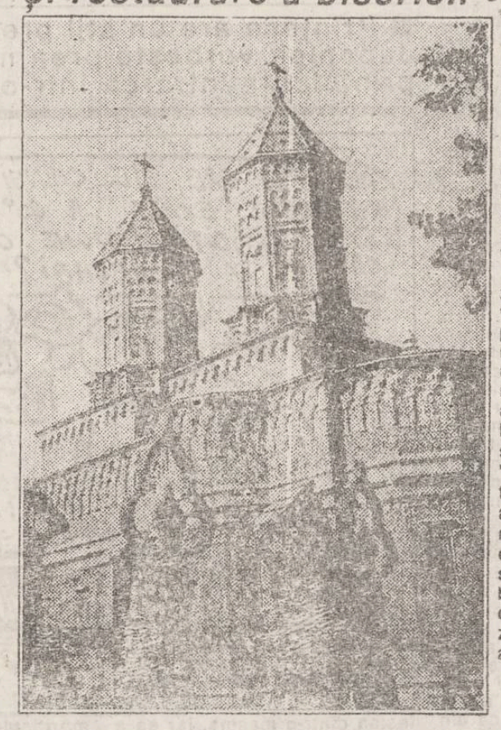

Astăzi, la ora 9.00, la Sala de recepţie a Primăriei municipiului Iaşi, va avea loc deschiderea simpozionului "Trei Ierarhi - Tradiţie şi actualitate".

Desfăşurată pe parcursul a două zile, această manifestare este organizată de Comisia Naţională a României pentru UNESCO, Primăria Municipiului Iaşi, Consiliul Judeţean Iaşi şi Mitropolia Moldovei şi Bucovinei.

Pe parcursul celor două zile, 34 de specialişti din diverse domenii circumscrise programului de consolidare şi restaurare a Bisericii "Trei Ierarhi" vor prezenta 20 de comunicări ştiinţifice. Acestea, în afară de comunicările privind locul pe care îl ocupă în istoria şi cultura românească Biserica "Trei Ierarhi", vor cuprinde toată paleta problemelor legate de Proiectul "Trei Ierarhi", respectiv observaţii asupra comportării bisericii la acţiuni seismice, stadiul proceselor de bio-degradare a materialelor de construcţie şi a pietrelor de zidărie ale structurii bisericii şi altele.

Eduard CALOTĂ

Săptămîna viitoare

"Comauto Popa" s.r.l. va pune în vînzare un nou lot de "Dacii"

• "Oltcit"-ul încă mai poate fi cumpărat la preţul vechi •

Datorită solicitărilor la export pe care le are Uzina de autoturisme din Piteşti, autoturismele "Dacia" lipsesc de pe piaţa ieşeană.

Ultima vînzare a societăţii "Comauto Popa" S.R.L. (fosta I.D.M.S.) a avut loc acum o lună. Conducerea societăţii speră ca săptămîna viitoare să poată aduce un nou lot de autoturisme "Dacia", la preţul aproximativ de 2.200.000 lei. Doritorii de autoturisme "Oltcit" le mai pot cumpăra încă la preţul vechi de 1.532.663 lei (Oltcit 11 R L), de la "International Complex Service" S.A. Această firmă mai comercializează şi autoturisme "Trabant", folosite, la preţuri variind între 670.000 lei şi 798.000 lei.

Noul preţ al autoturismelor "Oltcit" se pare că va fi situat între 2,2 mil. lei şi 2,5 mil. lei.

Cristian DUNAR

S-au majorat tarifele de prime la asigurările de avarii (CASCO)

Începînd cu data de 1 iunie 1993, ca urmare a creşterii preţurilor cu amănuntul ale autoturismelor "DACIA" ce variază între 1.964.200 - 2.567.300 lei, s-au majorat şi tarifele de prime la asigurările de avarii (CASCO) atît la persoanele fizice, cît şi la persoanele juridice.

Această aliniere a tarifelor cu noile preţuri s-a impus motivat de faptul că plata despăgubirilor se face în funcţie de valoarea autovehiculelor la data producerii evenimentului asigurat.

La autoturismele din producţia internă primele de asigurare se stabilesc în funcţie de capacitatea cilindrică a motorului, iar pentru celelalte tipuri de autovehicule în funcţie de valoarea declarată de asigurat. LA autoturismul Dacia 1310 prima anuală este de 46.100 lei, iar cu reducerea maximă (de 40%) este de 27.660 lei anual. La autovehiculele cu valori declarate cota de primă anuală este de: 1,5% la tractoare, 3% la motociclluri şi 2,5% la restul tipurilor de autovehicule (autobuz, autocamioane etc.). Pentru proprietarii de autovehicule de producţie externă, asigurarea se face în funcţie de valoarea declarată, cota de primă anuală variind între 5,10% şi 9,20%. Primele de asigurare se pot plăti şi în rate (între 2-10 rate). Pentru acei care au continuitate în asigurare şi n-au avut daune în anii anteriori reînnoirii asigurării, se acordă reduceri de prime ce variază între 15-40%.

Pentru asigurările de avarii (CASCO) în vigoare nu se vor mai încasa diferenţe de prime pînă la expirarea lor, iar în caz de pagube despăgubirile cuvenite se vor stabili în limita noilor preţuri majorate ale autoturismelor.

Cristian DUNAR

Se judecă la Tribunalul Militar

Un poliţist de la vama Albiţa e acuzat că a fost mituit cu 469 dolari

La aproape o săptămînă după ce doi vameşi şi un poliţist de la vama Albiţa au fost judecaţi de Tribunalul Militar Iaşi pentru "luare de mită", un nou lucrător de la acelaşi punct de trecere al frontierei, plutonier-adjutant Gheorghe Liciu, a apărut în faţa instanţei pentru o infracţiune similară.

Gheorghe Liciu, care lucra din 1972 la Albiţa, este acuzat că ar fi primit de la conducătoarea unui grup de gruzini, 469 dolari, pentru a le facilita intrarea în România. În seara cînd a comis infracţiunea, plutonierul-adjutant Gheorghe Liciu se afla în serviciu. La intrarea în vamă a unui autocar din Gruzia, echipa de vameşi a constatat că autocarul transporta o impresionantă cantitate de marfă în valoare de peste 30 milioane lei şi au semnalat poliţistului faptul că trebuie să-l întoarcă din drum. Contrar dispoziţiilor legale, plutonierul-adjutant Gheorghe Liciu a aplicat viza de intrare pe paşapoartele turiştilor şi i-a înmînat ghidei talonul de viză, document specific grupurilor. Autocarul a părăsit vama, intrînd în România fiind depistat mai tîrziu, la Crasna. Aici s-a descoperit că turiştii nu plătiseră nici un fel de taxe vamale, intrînd în mod ilegal pe teritoriul României. După această întîmplare, autocarul a fost readus în vama Albiţa, unde au început cercetările. Chemat la ordin, de şeful Poliţie Control Trecere Frontieră plutonierul Gheorghe Lici a formulat un raport în car a arătat că vameşa di echipa cu care lucra nu permis intrarea în ţară autocarului, datorit neplăţirii taxelor vamale "Deşi nu se stabiliseră tax ele vamale, şi nici nu s achitaseră, am pus viza d intrare pe paşaportul şefu lui de grup şi am completa talonul de intrare în ţară. Nu ştiu ce s-a întîmplat cu auto carul şi nu ştiu în ce condiţii a plecat", a recunoscut în in stanţă fostul poliţist. Ulterior după continuarea cercetărilor cînd cercul se strîngea tot ma mult în jurul său, plutonierul-adjutant a distrus raportul pe care îl înaintase şefului său, la dosar existînd doar o copie xeroxată a acestuia.

Ghida gruzină, întoarsă în vamă, a declarat în faţa autorităţilor că a plătit 469 dolari poliţistului care le-a aplicat vizele. Ea nu concepe să părăsească România decît în momentul în care îi vor fi returnaţi banii.

S. SĂRĂŢEANU

Cum fac teroriştii de profesie

Trei fraţi sechestrează un poliţist şi apoi negociază cu şeful de post eliberarea acestuia

Miercuri dimineaţă, în cadrul Tribunalului Militar Iaşi, s-a judecat procesul fraţilor Lică, Iosif şi Cezar Cîşlaru, din comuna Manoleasa, judeţul Botoşani, trimişi în judecată pentru "tîlhărie în dauna avutului public", "lipsire de libertate în mod ilegal", şi "nerespectarea regimului armelor şi muniţiilor". Toate aceste infracţiuni au fost comise de fraţii Cîşlaru în seara zilei de Paşti, cînd au sechestrat un poliţist din comună, şi l-au dezarmat.

În seara de 20 aprilie 1993, Lică, Iosif şi Cezar Cîşlaru au vrut să petreacă sărbătoarea la balul de la căminul cultural din satul Flondora, comuna Manoleasa. Refuzînd să plătească biletul de intrare pe motiv că sînt din satul respectiv, cei trei au provocat scandal, fiind iniţiatorii unei bătăi colective în faţa căminului. În timpul incidentelor, un tînăr din comună a fost bătut pînă a ajuns în comă, unele persoane indicînd ca autori pe fraţii Cîşlaru. Poliţia, sesizîndu-se din oficiu, a început cercetările. În miez de noapte doi agenţi ai postului de poliţie din comună, s-au deplasat la locuinţa familiei Cîşlaru. Însoţiţi de mai mulţi tineri şi de cîinii de patrulare, poliţiştii au invitat la postul de poliţie pe cei trei fraţi. Aceştia, sub diverse motive, n-au dat curs invitaţiei şi au provocat din nou scandal. În timp ce şeful de post intenţiona să părăsească gospodăria, celălalt poliţist care-l însoţea, plutonierul Haralambie Răileanu, sub ameninţarea unei furci, a fost sechestrat în casă. A fost legat, de mîini şi dezarmat de pistolet. Lică Cîşlaru i-a luat casheta de pe cap şi pistolul, aceste obiecte arătîndu-le ostentativ şefului de post. Cel mai mare dintre fraţii Cîşlaru a început să poarte negocieri cu şeful de post pentru eliberarea poliţistului, solicitînd la schimb ca un alt frate de-al său, reţinut tot pentru scandalul de la bal să fie eliberat.

După aproape cinci ore, timp în care plutonierul Răileanu a rămas sechestrat în casa familiei Cîşlaru, un ait echipaj al Poliţiei s-a deplasat la faţa locului, reuşind să elibereze prizonierul şi să-i aresteze pe cei trei fraţi.

În cadrul şedinţei de ieri, instanţa a audiat cîţiva martori şi a stabilit că va pronunţa sentinţa pe data de 16 iunie. Este posibil ca cei trei fraţi să primească o pedeapsă aproape de minimul prevăzut (eventual condamnarea la locul de muncă), avînd în vedere că şi reprezentantul Procuraturii Militare a solicitat acest lucru.

S. SĂRĂŢEANU

Buletinul şomajului

Dobîndirea dreptului de a primi ajutorul de şomaj de către persoanele care nu au fost încadrate în muncă

Persoanele care nu au fost încadrate în muncă dobîndesc dreptul de a primi ajutorul de şomaj după cum urmează:

a) după o perioadă de 30 zile pentru absolvenţii învăţămîntului preuniversitar şi învăţămîntului superior, de la data la care s-au adresat oficiilor forţei de muncă sau altor organe competente, potrivit legii, solicitînd încadrarea într-o muncă, corespunzător pregătirii;

b) după o perioadă de 30 zile de la data la care persoanele care au terminat serviciul militar obligatoriu s-au adresat oficiilor forţei de muncă, solicitînd încadrarea într-un loc de muncă, în conformitate cu pregătirea;

c) de la data înscrierii la oficiul forţei de muncă, în cazul absolvenţilor şcolilor speciale pentru handicapaţi.

Femeile care au încetat activitatea, potrivit legii, pentru creşterea copiilor, precum şi persoanele cărora le-a încetat calitatea de pensionar au dreptul de a primi ajutor de şomaj de la data înscrierii la oficiile forţei de muncă.

Cotidianul "Monitorul" publică gratuit oferte pentru locuri de muncă.

magazinele
TAMAZ-FRIGOCARNE
din zonele:
• Alexandru cel Bun • Nicolina
• Galata • D. Cantemir • Ţesătura
• Podu de Fier • Autogară
mereu la dispoziţia d-voastră
Str. Socola 1-6, Tel.131890;126800, fax 135798, telex 22240

SFOS
FUNDAŢIA SOROS PENTRU O SOCIETATE DESCHISĂ
Bd. Copou nr. 19, 6600 Iaşi, România, P.O. Box: 6-1356,
(40-98)146935, 147241; fax: (40-98)147100

STUDENŢI LA FACULTĂŢILE UMANISTE ŞI DE ŞTIINŢE SOCIALE
FUNDAŢIA SOROS PENTRU O SOCIETATE DESCHISĂ
ŞI
NEW SCHOOL FOR SOCIAL RESEARCH (N.S.S.R.)
NEW-YORK
anunţă că acordă burse celor ce vor să participe la a doua şcoală de vară
DEMOCRAŢIE ŞI DIVERSITATE
Cursurile se desfăşoară la Cracovia în perioada 20 iulie-10 august 1993 sub auspiciile Programului pentru Europa Centrală şi de Est al Graduate Faculty of N.S.S.R. şi ale International Cultural Center din oraşul gazdă.
Studenţii din Europa Centrală şi de Est vor putea studia alături de studenţii americani chestiuni legate de idealurile şi practica democratică, identitate naţională, diversitate religioasă şi diferenţele culturale şi sociale între sexe.
Cursurile la care vor participa studenţii bursieri sînt:
- DEMOCRAŢIA ÎNTRE IDEAL ŞI REALITATE, profesor Jeffrey C. Goldfrab,
- RELIGII, DIVERSITATE ŞI DEMOCRAŢIE: RELIGIILE DE STAT ÎN PESPECTIVA COMPARATIVĂ, Profesor Jose Casanova ,
- THEORIES OF GENDER IN CULTURE, Profesor Anne Snitow,
-REGIMURI TOTALITARE: STUDII COMPARATIVE ALE STALINISMULUI ŞI NAZISMULUI, Profesor Jan T. Gross,New York University care va investiga pe baza cărţii recent publicate "Hitler şi Stalin: Vieţi paralele" a lui Allan Bullock şi a unor lucrări clasice ale lui Carl Friederich, Juan Linz, Hannah Arendt subiecte ca ideologiile totalitare, caracteristicile sistemului partidului unic, charisma personală a liderilor totalitari.
Studenţii interesaţi sînt rugaţi să depună pînă pe data de 5 iulie 1993 următoarele documente:
-un curriculum vitae care să conţină detalii despre preocupările şi rezultatele lor ştiinţifice (inclusiv adresa şi telefonul);
-două scrisori de recomandare;
-un scurt memoriu care să expună preocupările şi interesele lor legate de această tematică, planurile lor de viitor şi motivul pentru care vor să participe la acest program;
-un eseu pe una din tematicile acestor cursuri.
Informaţii suplimentare şi depunerea dosarelor zilnic între orele 14.00 şi 17.00 la sediile Fundaţiei Soros pentru o Societate Deschisă din :
BUCUREŞTI Bd Ana Ipătescu 3b,C.P.22-196
tel 6503473,6597713 fax 3127053
IAŞI Bd Copou nr. 19 tel 098/146935,147241 fax 147100

Elegant Practic Plăcut
Orice piesă de mobilier
la comandă sau gata confecţionată
la preţuri convenabile
prin
Standard Comercial Moldavia
Str. Bradului nr.5
tel. 122850

mondo mobila design
Execută la cele mai scăzute preţuri:
• camere de zi • dormitoare • biblioteci
• bucătării • piese diverse de mobilier
modele unicat, multifuncţionale
PLATA (ŞI) ÎN RATE!
Relaţii la sediul firmei - Str. Aurel Vlaicu nr. 80 (lîngă Spălătoria Chimică Tătăraşi, în incinta IELIF-SUT) - tel. 135441- între orele 9.00 - 13.00

Prinţul Naruhito, moştenitorul tronului Japoniei, s-a căsătorit ieri cu Masako Owada, o tînără cam nepotrivită pentru palatul imperial

■ Prinţesa are un stil prea occidental pentru tradiţia Japoniei: vorbeşte prea mult, iar într-o zi a păşit înaintea prinţului la intrarea într-o clădire

Japonia s-a ales ieri, după un ritual solemn, cu o nouă prinţesă, însă tatăl tinerei Masako era vizibil zguduit după ce s condus mireasa "la altar" citeşte: pînă la poartă). "Mă încearcă felurite emoţii", le-a murmurat Hisashi Owada reporterilor. "Sper că îşi va îndeplini cu graţie îndatoririle care îi revin unei personalităţi publice şi, ca părinte, aş vrea să fie fericită".

Prinţul Naruhito, moştenitorul celei mai vechi monarhii din lume, s-a căsătorit cu Masako Owada, fost diplomat, cu educaţie occidentală, de la care se aşteaptă să modernizeze curtea imperială sufocată de un tradiţionalism scrobit. Surorile mai tinere ale viitoarei împărătese, gemene, au plîns în hohote în timpul ceremoniei, iar mama, Yumiko, îşi tot ştergea ochii cu batista, în timp ce tatăl, ministrul adjunct de externe al Japoniei, avea un aer trist. Personalitatea lui Masako, care la 29 de ani obţinuse diplome la Harvard şi Oxford, lucrase ca diplomat şi care stăpîneşte perfect trei limbi străine, nu părea deloc potrivită pentru palatul imperial, astfel încît la un moment dat a fost chiar ştearsă de pe lista persoanelor eligibile. Prinţul însă, acum în vîrstă de 33 ani, a fost atît de marcat de ea, încă din 1986, cînd a cunoscut-o, încît chiar după ce a fost refuzat, nu s-a putut gîndi la altcineva. Masako a cedat, în decembrie, dar de la oficializarea logodnei lor, gurile rele spun că ar fi cedat presiunilor, nu iubirii.

Unii conservatori din cercurile imperiale şi-au exprimat dezaprobarea faţă de personalitatea ei "prea americană" şi de stilul ei "prea modern". "Este prea directă şi vorbeşte prea mult", a spus Minoru Hamao, fost gambelan, ziarului "Weekly Post". "O dată i-am văzut pe prinţul moştenitor şi pe Masako

ieşind dintr-o maşină, iar ea a trecut pe lîngă el şi a intrat prima în clădire! Am fost foarte şocat". La conferinţa de presă ce a urmat ceremoniei, tatăl mireseі s-a străduit să risipească zvonurile conform cărora el şi-ar fi somat fiica să accepte această căsătorie dintr-un simţ al datoriei faţă de naţiune. "Eu şi soţia mea sîntem împăcaţi la gîndul că fiica noastră aştepta căsătoria cu mare bucurie", a declarat Owada privind în jos. Nici cuvintele de despărţire ale mamei nu au fost cele pe care le aude de obicei o tînără înaintea mărităşului. Yumiko i-a spus: "Ai grijă de sănătatea ta şi munceşte din greu pentru ţară".

Stilul "domesticit" de astăzi al prinţesei poate fi explicat poate prin emoţii şi poate prin cele 60 ore de pregătire, ce au inclus lecţii de protocol şi rituri religioase obscure. Masako a gustat ieri pentru prima dată din viaţă încorsetată a curţii: trei ore de pregătire au culminat cu un ritual de purificare executat de o preoteasă virgină într-un loc tainic al palatului. Rochia de mireasă verde-aurie pe care a îmbrăcat-o cîntărea 14 kg, astfel încît pentru fiecare pas a fost nevoie de ajutorul a două doamne de onoare. Rochia a fost completată de o perucă elaborată, terminată cu o coadă foarte lungă şi împodobită cu un pieptene de aur cu trei dinţi. Prinţul şi aleasa lui au intrat într-o capelă unde prea puţini pătrund, fiind considerată cel mai sacru loc al palatului, şi unde s-a oficiat taina cununiei, în prezenţa cîtorva ajutoare şi a executanţilor ritului. Apoi, după citirea unei proclamaţii de căsătorie într-o japoneză arhaică, mirii au băut saké sfinţit din căniţe minuscule. Iar după o vizită la cuplul imperial, cei doi s-au putut retrage în noua lor locuinţă, ovaţionaţi pe parcursul celor 4 km de drum prin oraş de mulţimi de japonezi, doritori de bine. **(Mediafax)**

Partidul Comunist Japonez boicotează căsătoria princiară

Partidul Comunist Japonez (PCP) a decis să boicoteze ceremoniile legate de căsătoria prinţului moştenitor Naruhito şi a ex-diplomatei Masako Owada, considerînd că acestea încalcă principiul constituţional de separaţie între religie şi stat, relatează FRANCE-PRESSE, citînd un comunicat al PCP. PCP a declinat invitaţia adresată celor trei parlamentari ai săi de a participa la ceremonie.

Numărul cazurilor de SIDA în Europa de Est creşte în mod înspăimîntător

■ *În Rusia, 20% din populaţie nu ştia faptul că utilizarea prezervativelor poate reduce riscurile transmiterii virusului*

Numărul est-europenilor afectaţi de SIDA reprezintă, deocamdată, doar o mică parte din cifra atinsă în vest, dar această boală riscă să se răspîndească cu repeziciune în cazul în care guvernele din regiune nu vor recurge la măsuri de prevenire susţinute - transmite agenţia Reuter.

Mai mult de 3.000 de cazuri de SIDA au fost semnalate în estul Europei, ceea ce reprezintă abia trei la sută din totalul îmbolnăvirilor înregistrate pe întreg continentul - a afirmat Johannes Hallauar, coordonator regional al Organizaţiei Mondiale a Sănătăţii (OMS), cu prilejul celei de-a noua conferinţe internaţionale asupra SIDA ce se desfăşoară la Berlin. Dar, dacă actualul ritm al contaminării cu HIV se menţine şi nu se iau măsuri energice la nivel guvernamental, problemele ar putea deveni serioase şi în această parte a Europei - a precizat Hallauer.

Potrivit specialistului OMS, în România există între 2500 şi 3000 de persoane infectate cu virusul ce provoacă Sindromul Imunodeficienţei Dobîndite (SIDA). Situaţia de aici este considerată drept un caz special. Practicile medicale din trecut în orfelinate au făcut ca mulţi copii români să dobîndească virusul în urma unor transfuzii cu sînge contaminat.

De altfel, a afirmat dr. Hallauer, 94 la sută din cazurile de SIDA din România sînt semnalate la copii.

În Rusia există, potrivit autorităţilor medicale locale, 612 cazuri de SIDA sau de contaminare cu HIV, dar cunoştinţele populaţiei despre boală sînt destul de limitate. Rezultatele unui recent sondaj au arătat că 15 % din ruşi cred că pot contracta virusul la restaurant, în timp ce 20 la sută nu aflaseră încă faptul că utilizarea prezervativelor poate reduce riscurile transmiterii virusului - scrie Reuter, citînd un medic rus.

O englezoaică decedată în urmă cu 80 de ani a apărut într-un oraş din Peru sub formă de vampir

Sarah Helen Roberts este îngropată în Pisco, la 125 km sud de Lima, iar localnicii cred că este pe cale de a se răzbuna pe cei de aceea au acoperit uşile, ferestrele şi coşurile caselor cu legături de usturoi iar grupuri de persoane au mărşăluit pe străzi strigînd incantaţii şi descîntece şi purtînd crucifixuri. Femeia a murit în Anglia, la 9 iunie 1913, dar, în mod misterios, soţul ei a îmbarcat-o pentru a fi îngropată în Peru. O legendă susţin că ea ar fi una din cele 3 neveste ale lui Dracula şi că înainte de a fi pusă în sicriu ar fi jurat să se răzbune exact peste 80 de ani.

Posturile locale peruane de radio şi televiziune au promis că vor difuza emisiuni directe din cimitirul unde este îngropată Sarah Helen Roberts.

La Sarajevo, străzile sînt pline de grămezi de gunoi pe unde mişună şobolanii

■ *Justificarea e una singură: războiul*

Situaţia alimentară şi sanitară la Sarajevo este "din ce în ce mai îngrijorătoare", se afirmă într-un raport al filialei olandeze a Organizaţiei umanitare "Medicii fără frontiere" (MSF), elaborat în urma unei anchete la faţa locului.

Raportul dat publicităţii la Amsterdam precizează că ancheta a fost efectuată în zilele de 3-5 aprilie, în "zonele cele mai sigure" ale oraşului Sarajevo, unde locuieşte cea mai mare parte a populaţiei - 65 la sută. Reprezentanţii MSF au vizitat 210 familii, adică în total 909 persoane.

După cum informează agenţia France Presse, reprezentanţii MSF au prezis deteriorarea situaţiei sanitare şi alimentare, întrucît rezervele "vor fi în curînd epuizate". Condiţiile de igienă sînt calificate drept "alarmante" din cauza distrugerilor provocate de război, în special sistemului de distribuire a apei şi canalelor de colectare a apelor uzate. Străzile sînt pline de grămezi de gunoi pe unde mişună şobolanii.

Liderul socialist din Italia, Bettino Craxi, a primit mită de la concernul Olivetti

Magistraţii milanezi au declanşat marţi două acţiuni de urmărire judiciară a fostului secretar general al Partidului Socialist Italian (PSI), Bettino Craxi, acuzat de a fi primit mită însumînd circa 360 de milioane lire italiene (250.000 de dolari) de la concernul Olivetti. Cele două noi dosare emise împotriva lui Craxi îl acuză de violarea legii finanţării partidelor politice, de corupţie şi de ascunderea unor bunuri furate, relatează France Presse.

Un deputat gaullist cîştigă premiul pentru umor politic

"Socialiştii îi iubesc atît de mult pe săraci încît produc cît mai mulţi"

Parlamentarul francez Jacques Godfrain, din partea Partidului Gaullist, de dreapta, a cîştigat premiul anual pentru umor politic, anunţă REUTER. Godfrain a declarat referitor la fostul guvern socialist: "Socialiştii îi iubesc atît de mult pe săraci încît produc cît mai mulţi". La categoria umor involuntar, a fost citat un fost ministru socialist, care a declarat într-un discurs electoral: "Sînt foarte mîndru de tot ceea ce noi am realizat, şi chiar mai mîndru de ceea ce rămîne de făcut". Premiul a fost acordat de o asociaţie a umoriştilor şi caricaturiştilor din Franţa.

SUA protestează împotriva ţinerii în detenţie a lui Vuk Draşkovici, liderul opoziţiei sîrbe

Într-un comunicat, Departamentul de stat al SUA a anunţat că Washingtonul a adresat autorităţilor de la Belgrad un protest împotriva ţinerii în detenţie a liderului opoziţiei sîrbe, Vuk Draşkovici şi a cerut punerea în libertate a acestuia şi a soţiei sale. După cum informează France Presse, la acest protest, care a fost remis ministerului de externe iugoslav, s-au raliat de asemenea, Danemarca, în calitatea de ţară ce exercită în prezent preşedinţia CEE, şi Suedia, ca ţară ce prezidează Conferinţa pentru Securitate şi Cooperare în Europa. Documentul condamnă, totodată, maltratarea la care au fost supuşi după arestare Draşkovici şi soţia sa.

Numai într-o singură lună în China

5053 persoane şi-au pierdut viaţa în accidente rutiere

În urma accidentelor rutiere, în luna mai, în China, şi-au pierdut viaţa 5053 de persoane, reprezentînd o creştere de 11,3% în comparaţie cu aceeaşi lună din anul precedent, a anunţat agenţia chineză Xinhua, citată de France-Press. Pierderile economice ale accidentelor, în ansambiu, au înregistrat un salt spectaculos de 67,9%, reprezentînd, în cifre absolute, de 81,14 milioane de yauni (14 milioane de dolari).

Poliţia economică italiană a capturat documente legate de scandalul corupţiei

Poliţia economică din Roma a intrat marţi în posesia documentelor referitoare la modul de adjudecare a lucrărilor desfăşurate în ultimii 10 ani pentru modernizarea aeroporturilor italiene, au anunţat surse judiciare citate de FRANCE-PRESSE. Dosarele au fost preluat din sediul direcţiei generale a aviaţiei civile, Civilavia, din cadrul ministerului italian al transporturilor, la ordinul procuraturii. Ele conţin documente referitoare atît la modul de concesionare a terenurilor pentru aeroporturi, cît şi la adjudecarea licitaţiilor pentru lucrările propriu-zise.

În Ucraina

Preşedintele parlamentului nu vrea să renunţe la armele nucleare

Ivan Pliuşci, preşedintele Parlamentului ucrainean, cea de-a treia figură politică, în ordinea importanţei, a statului, a declarat într-un interviu acordat marţi agenţiei Interfax-Ucraina că legislativul nu ar trebui să ratifice tratatul START I şi nici să aprobe aderarea la Tratatul de neproliferare nucleară, informează Reuter. Declaraţia sa contrazice evident pe cea a preşedintelui Kravciuk, care l-a asigurat, marţi, pe secretarul apărării al Statelor Unite, Les Aspin, că parlamentul va aproba cele două tratate încă în cursul sesiunii actuale, care va dura pînă în iulie. **(Mediafax)**

SFOS

FUNDAŢIA SOROS PENTRU O SOCIETATE DESCHISĂ
Bd. Copou nr. 19, 6600 Iaşi, România, P.O. Box: 6-1356,
☎ (40-98)146935, 147241; fax: (40-98)147100

FUNDAŢIA SOROS PENTRU O SOCIETATE DESCHISĂ anunţă programul VISITING SCHOLAR FELLOWSHIP

Programul este iniţiat de Comitee on International Peace and Security Science Research Council şi finanţat de Fundaţia John D. şi Catherine T.MacArthur din Statele Unite.

Acest program va permite cercetătorilor, juriştilor, jurnaliştilor etc. să desfăşoare proiecte de cercetare în domeniul păcii şi securităţii internaţionale şi să participe la dezbateri referitoare la implicaţiile pe care le au asupra securităţii schimbările mondiale de natură socială, economică, politică, militară, culturală şi din domeniul mediului înconjurător.

Durata programului este de trei pînă la şase luni şi se va desfăşura în centre de cercetare sau universităţi din Statele Unite.

Sînt invitaţi să participe tineri cercetători, postdoctoranzi, preparatori, asistenţi, jurişti, jurnalişti care pot demonstra experienţa în cercetare comparabilă cu cea oferită de bursă.

Cercetătorii care au mai mult de şapte ani de cînd au obţinut titlul de doctor sînt descurajaţi să candideze.

Se va acorda prioritate acelor candidaţi care nu au avut ocazia să studieze în străinătate.

Cei mai buni participanţi vor avea posibilitatea să participe la un program complementar de mai lungă durată cu tema "Pacea şi securitatea într-o lume în transformare".

Ultima zi de depunere a dosarelor este 8 iulie 1993.

Rezultatele selecţiei vor fi anunţate în noiembrie a.c.

Informaţii suplimentare şi formulare necesare înscrierii se găsesc la sediile Fundaţiei Soros din :

Bucureşti, Calea Victoriei nr.133, sector 1;C.P. 22-196; tel.6506325; 6597427; fax 3120284. Coordonator de program Lorita Constantinescu.

Iaşi: Bd.Copou nr.19, cod 6600; tel:098/146935; 147241;fax: 098/147100

Coordonator de program. Maria Scripa

Explozia unei conducte de gaz a trezit din somn 250 de locuitori din Gateshead

■ *Zgomotul s-a auzit pînă la trei kilometri distanţă*

Poliţia britanică investighează împrejurările în care s-a produs puternica explozie a unei conducte de gaz în Gateshead, lîngă Newcastle. Nu se ştie dacă a fost opera unor teroriştі, însă se pare că numai o bombă ar fi putut provoca o explozie de asemenea anvergură.

Izbucnită la miezul nopţii, explozia nu a provocat victime însă a trezit pe cei 250 de locuitori din apropiere care au fost imediat evacuaţi din zonă.

Flăcările s-au ridicat la o înălţime de aproape 100 de m iar zgomotul s-a auzit pînă la 3 km distanţă. Explozia vine la două luni după cea provocată de IRA la o conductă de petrol "ESSO", la cîţiva km distanţă. La Gateshead însă nu s-a putut constata dacă la originea exploziei a stat o bombă.

În Cambodgia

Armata guvernamentală a trecut de partea prinţului Norodom Sihanuk

Miercuri după-amiaza, o puternică delegaţie militară, alcătuită din mari comandanţi ai forţelor armate şi a forţelor de poliţie guvernamentale, s-au prezentat la palatul prezidenţial din Phnom Penh pentru a-şi exprima loialitatea faţă de prinţul Norodom Sihanuk, ca şef al statului, şi pentru a notifica sprijinul lor total faţă de ideea formării unui guvern de coaliţie în Cambogia, format din reprezentanţii celor două principale partide ce au cîştigat recentele alegeri informează REUTER. Ideea fusese lansată de prinţul Norodom Sihanuk joia trecută el propunînd crearea sub conducerea sa, a unui guvern de coaliţie, dar numai după o zi revenise asupra acestei intenţii în urma criticilor ce i-au fost aduse cum că ar vrea să instaureze o dictatură personală. Din delegaţia militară ce s-a prezentat ieri făceau parte şi ministrul apărării , generalul Tea Banh, şi adjunctul său, generalul Ke Kimyan. Observatorii străini din capitala Cambogiei apreciază că, prin ralierea armatei şi poliţiei guvernamentale din partea prinţului Norodom Sihanuk, s-a conturat o înclinare netă a balanţei de forţe în favoarea acestuia şi că singura soluţie viabilă rămîne formarea unui guvern de coaliţie, sub conducerea acestuia, pentru a preveni reînceperea unui război civil, care ar pune din nou faţă în faţă pe vechii rivali.

Bill Clinton o preferă pe Dee Dee Myers ca purtătoare de cuvînt

■ *Ea este prima femeie din istoria Casei Albe, în această funcţie*

Preşedintele SUA, Bill Clinton, s-a hotărît să promoveze femeile în relaţiile cu presa, sperînd să-şi înfrumuseţeze imaginea.

Dee Dee Myers a intrat luni în istoria Casei Albe, devenind prima femeie numită în funcţia de purtător principal de cuvînt al preşedenţiei Statelor Unite, care se bucură de o "foarte înaltă consideraţie" din partea preşedintelui Clinton; a avut în prezent apariţii destul de scurte în sala de presă, principalul personaj în relaţiile cu presa fiind fostul ei şef, George Stephanopoulos care de luni a devenit consilier special al preşedintelui. O altă schimbare importantă a constituit-o numirea unui nou purtător de cuvînt al Departamentului de Stat, în persoana lui Michael McCurry care îl înlocuieşte astfel pe Richard Boucher ocupant al postului încă din timpul administraţiei Bush.

McCurry se va ocupa de relaţiile cotidiene ale Departamentului de Stat cu presa şi îl va însoţi pe secretarul de stat în toate deplasările sale, informează France-Presse.

Congresul american se opune reînnoirii clauzei naţiunii celei mai favorizate pentru China

Opoziţia Congresului american faţă de decizia preşedintelui Bill Clinton de a reînnoi pentru un an clauza naţiunii celei mai favorizate (CNF) acordate Chinei, s-a manifestat din nou marţi, prin depunerea la Camera Reprezentanţilor a unei rezoluţii reclamînd măsuri mai ferme faţă de China, relatează France Presse. Rezoluţia cere revocarea imediată a CNF pentru China, atîta timp cît autorităţile de la Beijing nu vor face eforturi în materie de drepturile omului, de politică comercială, militară şi externă

CAFEAUA DE DIMINEAȚĂ

Candoare și plete albe

Aurel LEON

De cîte ori trec pe str. Sulfinei, îl găsesc plimbîndu-și nepoțica printre perdele de iasomie și mă gîndesc de ce oare cercetătorii istorici au acea alură romantică a poeților? Gesturi moi, tandre, un fel de sfioasă bunăcuviință în comportare, acea detașare față de evenimente firești pentru oameni care țin secole în degetul mic și milenii în mapă, o ținută care-i singularizează făcînd legătura între cultură și umanism. De altfel, de ce spun eu că doar istoricii au această ținută, cînd la Iași majoritatea oamenilor de știință arborau această ținută boemă, indiferent de specialitate? Nu apăruse încă generația universitarilor cu cravată neagră, diplomat și morgă savantă! A specialiștilor incluși în specialtatea lor care șezătoarea sătească despre "Semantica substantivului și categoria determinării" și se supără că nu sînt înțeleși. Să ni-i amintim pe un Al. Philippide, Petru Bogdan, G. Ibrăileanu, G. Călinescu, Mangeron. La Iași s-a frămîntat un umanism născut din omenia unor Sadoveanu și I.I. Mironescu, un umanism așa cum îl înțelegeau cei de la "Contemporanul" și grupul Bujor - V. Râșcanu - Octav Băncilă. Îmi vine să recurg la îndoiala exprimată de Zoe Dumitrescu-Bușulenga ("Itinerarii prin cultură" - 1982"): " De fapt, nici nu știu dacă cele două noțiuni se pot disjunge sau dacă sînt complementare sau dacă se suprapun. Pentru mine, umanismul este cultură și cultura nu se poate exprima decît în moduri umaniste. Poate e bine să amintim din cînd în cînd, cît sînt de legate aceste două noțiuni între ele, cît sînt de nedreptățite. Fiindcă s-ar putea ca tineretul nostru, fascinat de rezultatele ulterioare și foarte palpabile ale revoluției tehnico-științifice, să confunde cultura cu altceva, care în realitate nu intră în domeniul ei, și să neglijeze, ba chiar să disprețuiască umanismul".

Cercetătorul istoric I. Saizu, cu plete albe și candoare în gesturi, îmi oferă volumul de versuri "Eu știu că îngerii nu plîng", al treilea în ultimii ani. Are și un pseudonim spre a deosebi omul de știință de literat. Toată lumea îl cunoaște drept istoric, dar e mai adevărat în poezie. Unde ar putea cercetătorul de hrisoave să se revolte decît în literatură?...

Numai lumea-i mai meschină, decăzută pe etape;/Omul contra om se luptă, nu se satură să-l sape./În cerneală e veninul, în cuvinte doar otrava,/Iar în fapte se găsește cea mai mîravă ispravă.

Așadar, blajinul savant cu candoare în gesturi și plete albe pe umeri e, de fapt, un revoltat, dar numai în intimitatea sa. Iată, deci, că și poezia poate fi o supapă, dar cu condiția de a crede în ea. Să nu uităm că ne aflăm în tîrgul lui Eminescu și aici fiecare e de părerea lui I. Saizu:

Dar geniul tău rămas-a afară de mormînt/ Să ne transforme rostul și firea pe pămînt.

La Iași, oamenii, indiferent de profesie, au nevoie de starea poetică.

Îmi amintesc că atunci cînd savantul român Horia Hulubei, cercetător în domeniul dezintegrării mezonilor a fost ales membru al Academiei franceze (descoperise elementul numit moldavium) și a fost sărbătorit de Universitatea din Iași, al cărui produs era, drept declarații de specialitate, ca semn al întoarcerii lui la Iași, m-a rugat și i-am publicat următoarea poezie:

În noaptea asta am reușit/ dar sufletul nu mi l-am dus spre stele /și nici nu l-am luat cu mine,/ Clădindu-i din idealurile mele un schit/ mi l-am lăsat să se închine...

Nu știu dacă a mai publicat și altă poezie, dar atunci am rămas stupefiat. Astăzi nu mă mai mir de nimic. Cu mulți ani în urmă, pe cînd editura "Junimea" exista real nu doar pe hîrtie, redactor pentru specialitatea filosofie era Mihail Grădinaru, care - de altfel - a și publicat o carte despre filosoful Heideggar. Pînă la urmă, am aflat că omul era, ca pregătire, inginer chimst, motv pentru care a fost obligat să revină la chimie. Acum îl știu încadrat undeva, dar culmea e că omul exercită o meserie dar are pasiunea mare a filosofiei. În toți acești mulți ani cînd a semnat buletine de analiză, de fapt Mihail Grădinaru a studiat și a scris filosofie, depășind, datorită pasiunii, pregătirea unui doctor în materie. Așa se face că la ora aceasta, Mihail Grădinaru are un sertar plin cu manuscrise și deja a publicat trei lucrări, plus un volum de versuri al fiului. Secretul? Și-a înființat editură proprie: "Septentrion". Culmea e că editura "Septentrion" nu urmărește decît beneficii spirituale, tipărește cărți de filosofie.

Recent, Mihail Grădinaru, grav și puțin poet, mi-a oferit ultima apariție a editurii sale; plecînd de la preceptul heraclitian "Panta rei", Mihail Grădinaru ne dă o "lucrare de resurecție a vechiului spirit grec. E vorba de două dizertații și un mic discurs asupra metodei. Privind întreprinderea sa, dl. Mihail Grădinaru îl are alături pe Nietzsche: "Eu am luat-o pe urmele originilor. Am devenit astfel incapabil să mai venerez ceva. Totul în jurul meu s-a înstrăinat, totul a devenit solicititudine (...) Atunci a început să crească arborele la umbra căruia m-am așezat, arborele viitorului.

Noi devenim din zi în zi mai greci. Poate în cîteva secole, se va considera că întreaga demnitate a gîndirii filosofice constă în faptul de a fi recucerit pas cu pas solul antic. Toate sistemele filosofice sînt depășite. Grecii strălucesc cu o lumină mai vie decît oricînd".

Cu privire la valoarea dizertațiilor, acestui "bolnav" de filosofie, se vor pronunța specialiștii. Eu sînt în afară de materie. Îmi permit însă a remarca doar că începe să răsară soarele și pe strada noastră. După atîtea ghesefturi, încep să apară și edituri serioase. E o acțiune de reabilitare a Iașului spiritual. Indiferent de valoarea gîndirii lui Mihail Grădinaru, acțiunea sa merită a fi relevată. E un visător, desigur, dar un altfel de idealist decît savanții cu candoare în priviri și plete albe. Să-i dăm crezare lui Mihail Grădinaru care, în prefață, prevede: " Încercarea de resurecție a spiritului arhaic, situat dincolo de impunătoarea «orogenează» platonico-aristotelică a metafizicii, împingînd căutările mai departe în trecut, își proiectează posibilitățile mult în viitor, în secolul sau, oricum, în mileniul care urmează, despre care s-a spus că va fi religios sau nu va fi deloc. Această strădanie propedeutică este, la drept vorbind, o aspirație prerenascentistă". ■

Dacă ne dorim un popor civilizat - să acționăm

■ *Ateii au mizat (ca și Ceaușescu de astfel) pe un vechi proverb: "Ajută-te singur, și Dumnezeu te va ajuta". De pe mîndrul său cal din fața Palatului Culturii, Ștefan cel Mare asista neclintit (ca și astăzi), "pregetînd la vremelnicia regimurilor trecute și la schimbarea modelelor. El care nu mai era de mult la modă. Fiindcă a intrat în eternitate"*

Reforma agrară din 1864, cu toate consecințele sale negative imediate în plan economic, a înlesnit mult accelerarea drumului spre societatea modernă a României. Expropierea mult mai mare din 1921 a avut influență pozitivă asupra întregii vieți românești. A mai rămas puțin teren agricol pentru guvernul Groza, impus de Vîșinski dar, prin reforma agrară din martie 1945, pe primul ministru nu efectele economice ale acesteia îl interesau, ci capitalul politic. Las loc țăranului român înțelept și scormonitor să gîndească ce a urmărit guvernul Groza, chiar dacă liderul Frontului Plugarilor, în 1957, a decedat, căci preludiul cooperativizării a fost declanșat în martie 1949, deci în timpul său. Le-aș aminti însă țăranilor bătrîni, spre a-i povățui și pe tineri, că la începutul anului 1947, Groza declara: "Nu vom face socializări și nu vom înființa colhozuri". Muta vorbele așa cum se mutau statuile și se botezau și rebotezau străzile în 1946, cum rotea Ceaușescu "statuile" (soclurile rămînînd aceleași), pe baza principiului rotirii cadrelor, după 1947, cînd și-a asumat funcția de Președinte al R.S.R.

Pentru opinia publică neavizată, numeroasele schimbări de persoane la conducere, din ani 1946-1947, însemna schimbarea regimului, oamenii vechi nemaiputînd prezenta încrederea necesară. Mergem spre un regim "democratic" fără "răsturnări" și fără "revoluții". Dej a știut să scape de pretendenți de talia lui L. Pătrășcanu ș.a. Și asta tot pe cînd Gorza trăia, în timpul lui fiind înființată Securitatea (1948), condusă de specialiștii sovietici.

Ateii au mizat (ca și Ceaușescu de astfel) pe un vechi proverb: "Ajută-te singur, și Dumnezeu te va ajuta". De pe mîndrul său cal din fața Palatului Culturii, Ștefan cel Mare asista neclintit (ca și astăzi), "pregetînd la vremelnicia regimurilor trecute și la schimbarea modelelor. El care nu mai era de mult la modă. Fiindcă a intrat în eternitate", cum se exprima cineva, pe bună dreptate. Astăzi, metodele seamănă aidoma cu cele de după 1945.

Iar noi, pasivi, vrem vremuri mai bune, vise ale cîtorva interesați, căci "nu sunt vremile sub om, ci bietul om sub vremuri", după o expresie a cronicarului Miron Costin. Puterea sigur că ne consideră proști, din moment ce, prin amînarea reformelor înscrise în programul electoral, este sigură că, după cîțiva ani, cei mulți nu mai vor schimbarea (timpul le rezolvă, după vechea mentalitate). M.Gorbaciov a demonstrat că nu a dorit decît reforma socialismului. Și timpul i-a trecut. Noi asistăm la demolarea a tot ce am construit prin sacrificii ce nu au comparație, pentru a ajunge mai rău decît de unde am plecat. Ceaușescu ne-a lăsat o revoluție, la a cărei declanșare au contribuit circa 300.000 de fideli megalomaniei sale. Ce rele am făcut, nu știu, dar blestemați nu sîntem. Ne lipsește demnitatea pentru că prea am fost îngenunchiați, însă tineretul nu va uita idealurile sfîrșitului de an 1989, și cum cale de întoarcere nu există, chiar după afirmațiile Președintelui Iliescu, mai bine am căuta oameni vrednici cu care am putea depăși situația.

Nu cred că domnia sa ar mai juca pe cartea ex-liderului sovietic.

Numai așa l-ar înregistra istoria, ca pe unul ce a înțeles spiritul vremii și a deschis era democrației autentice în România. Iar noi să înlăturăm discordiile și să dovedim că sîntem urmașii celor ce au știut să învingă vicisitudinile istoriei. Ne dorim un popor civlizat, nu-i așa? Cum altcumva dacă nu prin gîndire și acțiune? Realiști dacă sîntem, pînă în prezent nu s-au conturat preocupări teoretice privind calea de urmat (ba din contră, s-au afirmat tot felul de minciuni), care să fie înțelese la modul concret de toți cetățenii. Oare prioritare sînt scandalurile parlamentare (oamenii "serioși", cu "dragoste" de acest popor), sau, de exemplu, Legea arendării, căci fărîmițarea suprafețelor cultivabile (rămase în paragină) nu ne aduc progresul, marginalizînd mii de ingineri agronomi ce ne-ar putea scoate măcar agricultura din impas? Oare prioritar în industrie nu ar fi găsirea unor soluții viabile pentru întreprinderi mici și mijlocii, ce ar scădea rata șomajului? ș.a.m.d. în întreaga viață economic-socială.

Pe politicieni nu-i aud să se întrebe ce se ascunde în spatele acestei stări de pasivitate. Îi aud afirmînd numai că își pot justifica activitatea. Dai omului cu bîta în cap și apoi îți ceri scuze.

Prof. Constantin POTOP

Din scrisorile, telefoanele și audiențele zilei

• **Dl. AMIHĂIESEI D.N. ION, Aleea Nicolina 45, bloc 302, sc. B, ap.5:** ne cereți să ne referim la adresa nr. 217.271/26 mai 1993 a Inspectoratului județean de Poliție Iași - adresată Consiliului județean Iași și faxul trimis de Prefectură Inspectoratului de Poliție la 8 aprilie 1993 referitoare la unele nereguli din activitatea comisiilor de lichidare a CAP-urilor și să le comentăm - dv. făcînd referiri la articolul "Poliția acuză organele financiar-contabile că nu sînt eficiente" din "Monitorul"/29 mai 1993.

Nu știm dacă vă putem satisface în întregime interesul - lucrul acesta fiind mai nimerit de făcut de către organele de procuratură - ca cele ce au în competență supravegherea generală a respectării legii în teritoriu.

Ceea ce vă putem spune noi este faptul că păstrîndu-ne independența, deci nefiind partizani nici ai poliției nici ai Consiliului județean ori Prefecturii - dreptatea, de data aceasta, este de partea poliției.

CAP-urile au constituit averea colectivă a obștei localităților. Ceea ce a mai rămas din ele - și a mai rămas suficient să merite interesul de a fi apărat și protejat, trebuie inventariat, înscris precis în acte și gestionat cu răspundere. Și nu numai o gestionare statică, ci activul acesta trebuie pus să producă. Pentru aceasta organele financiar-contabile ale direcției agricole, ale Consiliului județean, ale Ministerului finanțelor chiar, trebuie puse la treabă, să verifice cum s-a făcut "lichidarea" CAP-urilor de către comisiile respective, ce s-a făcut cu fondurile" - materiale ori bănești, cine a profitat, cine s-a mînjit.

Verificările respective în fiecare unitate agricolă trebuie încheiate cu acte în regulă, semnate și ștampilate de persoane precis nominalizate, iar acolo unde e cazul completate cu declarații, note explicative, informative, referate etc. În caz de abateri - dosarele respective, avînd girul Consiliului județean, ele constituie temei de investitură a poliției pentru începerea cercetării penale deci nu poliția face verificări financiar-contabile în fostele CAP-uri, ci organele financiar-contabile ale Consiliului județean. Oricîtă bunăvoință ar avea Poliția nu o poate face fie pentru că nu are efective, fie pentru că fiind lucrări de știință, specialitate trebuie lăsate organelor abilitate a le rezolva.

- Începînd cercetarea penală, de la caz la caz, Poliția poate solicita cooperarea cu organele financiar contabile în aprofundarea unor laturi ale problemelor din dosar. După cum poate folosi expertizele financiar contabile - atît Poliția cît și comisiile de lichidare.

Important este ca nici o comisie de lichidare a fostelor CAP-uri să nu rămînă în afară; verificări financiar-contabile, nici un activ să nu rămînă neadministrat.

Socotim că nu-i o pretenție exagerată ca dv. - și oricare dintre noi - să aflăm din presă, - de la președintele Consiliului județean ori de la prefect că toate comisiile au fost verificate și numai într-un anumit număr de cazuri s-au găsit nereguli pentru care a fost sesizată Poliția, iar în unele cazuri dosarele au ajuns la Procuratură ori în justiție. Firește, tot atît de normal este să citim și cum decurg procesele respective, care au fost soluțiile.

• **Dl. LUȚA PETRU, Bd. Țuțora 8, sc. D, apt. 13: își dă cu părerea că "pentru salvarea și refacerea României" ar fi necesară "desființarea RENEL cu toți birocrații care au salariile duble față de ceilalți salariați ai țării - plus 50% curent electric gratuit pe familie - trăind ca niște paraziți pe spinarea țării și plata fiecărei centrale termoelectrice și hidroelectrice după muncă și curent electric pulsat în rețea".**

N-am prea înțeles ce vrea expeditorul scrisorii, dar ceva are împotriva RENEL-lului - ceva în genul locatarilor din Splai Bahlui nr. 8 A, bloc G1, probabil care apreciau că "singura unitate care face încasări de la populație fără a crea prea mari nemulțumiri era RENEL Iași". Conducerea are un sistem de muncă bine pus la punct: consumul este contorizat, casierii-cititori se prezintă la domiciliu, pun afișe de avertizare din timp. Dar și la RENEL se găsesc oameni care lovesc în prestigiul conducerii întreprinderii, în organizarea muncii.

De pildă, la blocul G1 din Splai Bahlui încă de vineri 4 iunie a.c. a apărut afișul de atenționare a consumatorilor, că luni, 7 iunie a.c., între orele 12-17, locatarii să asigure citirea contoarului și plata energiei consumată. La orele 15 cînd am sosit acasă de la servici majoritatea locatarilor au găsit înștiințări, lăsate de la orele 13, cu următorul conținut: "Deoarece nu ați fost găsit la domiciliu pentru a vi se citi indexul contorului și încasa contravaloarea energiei electrice pentru perioada ulterioară, vă informăm că aveți de plată suma de... lei. În caz de neplată a acestei facturi, după 5 zile - începînd cu data de 8.VI.1993, vi se vor aplica penalizări de 1% pentru fiecare zi întîrziere, iar după 35 zile se va întrerupe furnizarea energiei electrice; după 51 de zile vi se anulează contractul și vi se desființează branșamentul, realimentarea cu energie urmînd să se facă pe cheltuiala dvs.".

Cine-i vinovatul, abonatul ori salariatul dv., domnule director al RENEL?

• **Dl. AXEL NATA, str. Smîrdan nr. 38,** este proprietarul casei care în noaptea de 27 mai a.c., la orele 23, a fost puternic avariată de o autobasculantă verde de tonaj mare care a dispărut în noapte.

Dl. ne informează că la fața locului, la domiciliu, s-a deplasat plut. major Ionescu care a încheiat procesul verbal de constatare fără a-i lăsa o copie, la 2-3 zile a trecut și sectoristul, dl. plutonier major Patraș, că personal a mers la poliție, a depus o sesizare, a stat de vorbă cu dl. căpitan Axinte care, ca și alți lucrători în uniformă l-au asigurat că făptașul va fi identificat, dar, deși au trecut două săptămîni nu s-a înregistrat nici un progres meritoriu.

Firește, vorbindu-i noi despre tehnica sofisticată pe care o are în dotare și o folosește poliția în cercetările sale - și arătată ca piese de laborator la televizor, nu l-am putut convinge pe păgubaș să devină optimist.

Cît privește Adasul - căruia de-a lungul anilor dl. Axel i-a achitat "o valiză cu bani" ca prime de asigurare, nu numai că nu s-a deplasat nici un constatator la domiciliu, dar i s-a refuzat și înregistrarea unei eventuale reclamații...

R.A. Citadin, care executînd lucrările de modernizare a șoselei și care i-a îngustat nepermis de mult trotuarul, este singurul convins că s-a găsit "nebunul" care n-a ținut seama să meargă prudent la volan astfel ca, îngustimea trotuarului, să-i favorizeze acroșarea acoperișului... casei. Dar cine este "nebunul" și cînd va putea păgubașul să-și înceapă refacerea căminului avariat?

• **Dl. VICOL IRIMIA, str. Bahlui nr. 5 ne avertizează că la cimp a început, cam de mult recoltarea finului - la prima coasă. Pe malurile Bahluiului cînd va începe recoltarea vegetației?**

Interesîndu-ne am aflat că există ceva litigii privind administrarea, competența de lucru... Alții ne-au spus că se fac niște planuri de organizare a recoltării. Deci se lucrează, d-le Vicol.

• **Dl. PURDEA GABRIEL, str. Spancioc 25** ne vorbește despre penuria de pîine, dar și de drojdie. Nu se mai găsește nici drojdie proaspătă nici de cea uscată - nici la magazinele de stat nici la cele cu... nuanță particulară.

Deci există o perfectă corelație: Pangram-ul nu are pîine, iar comerțul nu are drojdie. Bine că aduc țăranii făină în piață. Acuși vine vremea culesului de struguri și vom avea drojdie așa cum proceda bunica..., culegînd spuma de deasupra tescovinei. Nu intrăm în Europa?

Ion N. OPREA

Urcînd împreună scările casei pătrate

Locul prim-secretarului județean de partid - a tovarășei Ghițulică, l-au luat președintele Consiliul popular județean și prefectul. Președintele consiliului și prefectul nu mai sînt prim-secretarul... Iar d-nii Ion Amihăiesei și Dan Gâlea în mod cert nu sînt d-na Ghițulică. Nici ca persoană fizică și sex, nici ca mentalitate.

Alături de ei încă urcă zilnic scările casei pătrate foștii instructori, conducători de direcții și compartimente, de instituții subordonate, care au fost colaboratorii tovarășei Ghițulică crescuți, educați, formați la școala ei. Și la "Ștefan Gheorghiu".

Criteriul principal al selecției lor a fost afinitatea la "Ștefan Gheorghiu". Diplomele de la Universitatea ieșeană, de la celelalte instituții superioare de învățămînt de stat erau insuficiente ori neconvingătoare. Cea mai bună diplomă, cel mai bun doctorat, obținut prin picături și fără prea multă gîndire ori acțiune se luau la "Ștefan Gheorghiu". Așa că foștii șefi de secții ai Consiliului județean de partid, ai biroului județean de partid continuă să urce scările casei pătrate. Ei sînt sfetnicii și colaboratorii - conducerii actuale. Cei care au pus bazele cooperării agricole a comasărilor și dislocării de terenuri sînt trimiși acum și aplică legea fondului funciar. Iar aplicarea legii, redarea terenului la țărani și parazitilor satelor - după expresia altui purtător de diplomă dar și profesor de "Ștefan Gheorghiu" bate pasul pe loc. Și aceasta pentru că trimișii județului nu cu legea în mînă merg la primăria comunei, ci cu mentalitățile vechi, cu mesajele subminării, temporizării, a încetinirii actului de dreptate pentru lumea satelor.

Cum să respecte primarul dispoziția comisiei județene de luptă împotriva abuzurilor cînd în fruntea ei este subprefectul Anghel, care și-a construit bloc și locuință în centrul Iașului fără autorizație completă, care își părăsește familia și se dă în spectacol cu achiziții întîmplătoare?

Primarii - nu toți - sînt și ei purtătorii aceleiași tare... Aleși de obștea comunală ei nu mai au respect nici față de concetățeni.

- "Ce îndrumări, ce dispoziții de la prefectură, aici eu sînt primar", strigă bătînd cu pumnul în masă cei din Mădîrjac, Ceplenița, Rediu ori Schitu Duca.

- "Să fiu dat în judecată, dacă nu vă convine legea mea!" spune dl. primar Bocancea de la Cepelnița în fața celor veniți cu acte în regulă la primărie.

Iar reconstituirea proprietăților țărănești lincezește. Constituirile de proprietate sînt în avans. Aici intră nomenclaturiștii actuali, rudele, prietenii, cei care oferă mai mult ori prezintă garanții. Lor li se eliberează și titlurile de proprietate. Nu se mai ține seama că terenul este în litigiu, că a aparținut altcuiva, că există reclamație ori dosar la prefectură ori la judecătorie. Legea o face primarul. Numai el!

Și oamenii satelor apucă drumurile. Sînt pline culoarele de țărani la Arhivele statului, la judecătorie și la Tribunal, la Direcția agricolă și la prefectură, la redacțiile ziarelor ca și la primării. Iar acesta se întîmplă în timpul însămînțărilor, a întreținerii culturilor, a recoltării furajelor.

Ce facem d-le Ion Amihăiesei și Dan Gâlea, ce facem d-le primar Constantin Simirad în cazul Ieșilor? Seara, cînd vă retrageți la orele de reculegere, nu citiți ziarul care nu v-a înjurat niciodată, nu v-a discreditat, ci cu respectul datorat funcțiilor dumneavoastră, v-a sesizat starea generală și individuală a aplicării legii pămîntului, nu reflectați asupra îmbunătățirii anumitor ritmuri de muncă?

(urmare într-un număr viitor).

Ion N.OROS

ultimul vagon poștal

R.A "Citadin" ar putea trimite o echipă de muncitori pentru a pune la loc stîlpul care împiedică accesul autoturismelor

Apelăm la ziarul dumneavoastră pentru a sensibiliza pe d-nul director de la R.A.Citadin Iași de a trimite o echipă de muncitori care să facă o treabă gospodărească (nu cum au făcut pînă acum) pentru a fixa un stîlp de metal lipsă din cei cinci plantați în asfaltul trotuarului, pentru a împiedica accesul autoturismelor și parcarea lor pe trotuare (din fața blocului nr. 3 P-ța Unirii).

Acest trotuar se află înspre Bulevardul Independenței unde este și stația de troleu.

Stîlpul de metal a fost scos de către cei care parchează acolo pe trotuar în ciuda indicatorului de "oprire interzisă" sfidînd parcarea legală de la cîțiva metri din spatele hotelului "Unirea".

Manevrele de parcare ale autoturismelor pun în pericol pietonii de pe trotuar, mai mult, lasă murdărie la locul parcării și poluează atmosfera locatarilor din acea zonă.

Am sesizat Primăria Municipiului Iași, Poliția și R.A. Citadin, dar nu s-a luat nici o măsură. R.A. Citadin a trimis o echipă de muncitori care au plantat superficial o țeavă de metal, pe care la circa o oră cel care parchează continuu acolo a scos-o și a aruncat-o. Aceasta s-a petrecut de circa trei luni - la apelul locatarilor afectați, făcut din nou la R.A. Citadin nu s-a mai luat nici o măsură.

Apelăm la ziarul dvs. care poate datorită intervenției dvs. la R.A. Citadin să găsească o soluție de împiedicare a accesului autoturismelor pe trotuar, de fixare a stîlpului de metal lipsă - în mod corespunzător ca să nu mai poată fi scos atît de ușor.

Consider că Poliția care a fost sesizată de acest aspect nu a luat nici o măsură, de fapt, nici nu a binevoit să răspundă cu toate că sînt sfidate însăși regulile de circulație și semnele pe care le-au plantat.

Cu deosebită stimă,

Leopold Petrișor
P-ța Unirii 3, sc. A, et.1, ap.7 Iași

O sută de persoane au fost excrocate de firma "Andrada"

Subsemnatul Berariu Ion, domiciliat în Iași, str. Proletari nr.6, bloc. A4, sc.A, et.I, ap.6, cu buletinul de identitate seria G.D. nr. 0382113, aduc la cunoștință următoarele doleanțe în numele a 100 (una sută) oameni.

În anul 1992, am cunoscut pe numitul Chiper Vasile, domiciliat în Iași, Șos. Națională, bl. E1, sc.A, parter. S-a propus să lucrăm în străinătate, cu societatea Liga Româno-Elenă, firma "S.C. Andrada S.R.L.", patron fiind domnul Perpechides Constantin, ce domiciliază în str. Mircea Vodă nr.34, în Tulcea.

Mi s-a propus să depun suma de 10.000 (zece mii lei) pe numele acestei firme.

A trecut un an de zile și nu am primit nici un fel de răspuns. Am fost excrocați.

Vă rog să publicați această scrisoare, în numele a 100 de oameni.

Vă mulțumesc mult pentru sprijinul acordat.

Ion Berariu

Ce suport aveți, domnule Dubeț, pentru sumele pe care le încasați de la locatari?

În ziua de 7 iunie 1993 am fost anunțați pentru a ne prezenta la R.A.J.A.C. Iași și R.A.T. Iași, pentru a lua costurile pe luna mai 1993.

Oricine ar fi acela, dacă are tăria să suporte o lovitură chiar și sub centură, cînd aude de asemenea cifre dă imediat în bîlbîială.

Costul apei calde pe luna mai 1993 pentru 873 de suflete este de 1.177.389 lei, ceea ce înseamnă cîte 1349 lei de persoană.

Apa potabilă este de 193.455 lei, încît revin cîte 230 lei de persoană, iar dacă facem un calcul împărțind suma de 230 lei la 22,5 lei C/V unui m.c. de apă potabilă rezultă o cantitate de 10,225 m.c. apă potabilă.

O întrebare pentru domnul director Dubeț A.:

- Ce suport legal aveți, domnule director, sau cum vă puteți justifica față de sumele pe care le încasați de la Asociații și, respectiv, de la locatari? Vă veți putea apăra în cazul unui conflict juridic, față de sumele încasate, aveți vreo Hotărîre Guvernamentală în acest sens, nu cumva este vorba de o negociere?

Vă rugăm să mai rețineți că locatarii sînt gata oricînd să ceară întreruperea apei calde, care și așa vine cînd dă Dumnezeu. Dacă nu ajunge la etajele superioare, nu răspunde nimeni. Să privim cu atenție un aspect foarte important. Dacă se va merge în ritmul și cu prețurile acestea, vom ajunge într-o stare foarte gravă din punct de vedere financiar. Vom avea restanțieri cu sume foarte mare și care nu vor mai putea fi recuperate. Cine va pierde în toată povestea asta?

Cînd am pus întrebarea ce vor face fără apă caldă, mi s-a răspuns "vom încălzi la aragaz, dar nu vom plăti mii de lei pe lună de unde nu avem". Toate aceste aspecte privnd ridicarea prețurilor, atît de exagerate, duc oare la exterminarea noastră, nu mai este nevoie de noi, cine se poate juca cu viața nostră?

Apa potabilă se consumă de către agenții economici în mod mai mult decît exagerat, e de speriat, și totuși nu-i vede nimeni, nu aude nimeni.

A sosit clipa cînd trebuie se să privească cu toată seriozitatea și de către domnul Primar și domnul Prefect această problemă. Acești oameni atît de pașnici, atît de buni nu trebuie să fie tratați ca nimicuri, ei au fost aceia care le-au acordat marea încredere și acum sînt lăsați pradă marilor și imenselor prețuri izvorîte peste noapte. Sîntem oameni, spun locatarii, și trebuie să fim tratați ca oameni. Oricum, dacă nu vom primi un răspuns care să satisfacă mulțimea locatarilor, vom fi nevoiți să ne adresăm Parlamentului, Guvernului României, Televiziunii Române și chiar Președintelui.

Asociația de locatari Piața Unirii nr.11

SPORT SPORT

DIN CULISELE FOTBALULUI

• Belodedici - cel mai slab străin din Spania

Cunoscuta revistă spaniolă de fotbal "Don Balon" a efectuat un clasament al jucătorilor străini care evoluează în clasamentul iberic şi care în acest sezon au decepţionat cel mai mult. Pe primul loc în această deloc onorantă ierarhie se află Belodedici! Iar Lăcătuş în imediata sa apropiere... Pe celelalte două poziţii ale "podiumului" au fost urcaţi Maradona şi Prosineckil

• Filipovici pleacă de la Porto

Două concedieri simultane în campionatul portughez. Cluburile Sporting Braga şi Salgueiros Porto au decis să renunţe la serviciile antrenorilor lor, Vitor Manuel şi respectiv Zoran Filopovici. Motivul este acelaşi în ambele tabere: rezultatele foarte slabe obţinute în ediţia de campionat abia încheiată.

• Leeds continuă căutările

Echipa engleză Leeds United a testat în ultima perioadă mai mulţi jucători tineri, în vederea fortificării lotului. Printre ei, camerunezul Jean Claude Pagal şi iugoslavul Vujadin Stanojkovic (considerat un al doilea Savicevic). Africanul nu a corespuns şi a fost trimis înapoi acasă, iar lui Stanojkovic i-a fost perfectat un contract "de probă" pe o perioadă de 6 luni.

• Firimituri de la Berlusconi...

După ce compania de televiziune a lui Silvio Berlusconi (patronul lui A.C. Milan) a cumpărat drepturile de transmisie pentru toate partidele din campionatul italian, televiziunea de stat (RAI) a trebuit să se mulţumească cu firimiturile rămase. Ea a obţinut drepturile de transmisie în exclusivitate a meciurilor din campionatul european de fotbal feminin, dar şi pentru aceasta a trebuit să plătească o bagatelă de... 1600 miliarde lire (peste 1 milion de dolari!).

Ion C.

Calculatorul mărturiseşte (I)

România - 34 % şanse de calificare pentru World Cup USA 1994

"Dezastrul Kosice" a înfierbîntat substanţial toată presa sportivă din ţară mergîndu-se pînă la negarea şanselor de calificare ale echipei noastre (vezi titluri ca "Bye, bye America", "Adio mondiale" etc.). Dar, cum şi noi am căzut în păcatul acesta acum după ce ne-am răcorit bine cu debardarea lui Dinu Păturică, vă propunem o analiză la rece a şanselor noastre. Mai exact, puţină matematică...

Premise: Clasamentul grupei: 1. Belgia 14 p. ('12); 2. România 9 p. ('11); 3. Ţara Galilor 9 p. ('6); 4. Ceho-Slovacia 7 p. ('6); 5. Cipru 5 p.; 6. Feroe 0 p.

Meciuri de disputat: Feroe - Ceho-Slovacia; Feroe - România; Ţara Galilor - Cipru; Ceho-Slovacia - Cipru - pe de o parte.

Ţara Galilor - Ceho-Slovacia (8.09.); România - Belgia (13.10); Ţara Galilor - România şi Belgia - Ceho-Slovacia (17.11) - pe de altă parte.

Ipoteză de lucru: să admitem, pentru simplificarea calculelor că cele 4 meciuri din prima categorie nu vor aduce surprize mari din partea echipelor mici. Dacă luăm aprioric rezultatele normale ale acestor meciuri, am putea deduce că România, Ceho-Slovacia şi Ţara Galilor ar avea asigurate cîte 11 puncte (faţă de cele 14 puncte ale Belgiei), iar calificarea va fi practic decisă de celelalte patru întîlniri care au mai rămas.

• Barometrul şanselor

Cele patru meciuri sus-amintite se pot termina cu 1, x sau 2. Există deci 3^4 = 81 variante posibile. Analizînd aceste variante se obţine următorul barometru:

1. Belgia	81	75	5	1
2. Ţ.Galilor	81	22	15	44
3. România	81	19	17	45
4. Ceho-Slovacia	81	19	15	47

Legenda: coloana I - numărul variantelor posibile (81); coloana II - numărul variantelor cu calificare la puncte; coloana III - numărul de variante cu departajare prin golaveraj; coloana IV - numărul de variante fără calificare.

Exemplu: echipa Belgiei, dintre cele 81 de combinaţii din cele 4 meciuri, în 75 de variante are calificarea la puncte, în 5 dintre ele decide golaverajul iar într-una singură Belgia ratează calificarea. (Ţara Galilor - Ceho-Slovacia 2, România - Belgia 1, Ţara Galilor - România 2, Belgia - Ceho-Slovacia 2).

Şansa a doua aparţine galezilor (cu un avantaj mic - spun calculele; puţin mai mare - spunem noi, deoarece galezii au ambele meciuri acasă), iar noi şi ceho-slovacii am avea şansa a treia şi a patra. Un calcul procentual (cu care nu vreau să vă plictisesc) estimează din linia barometrului României o şansă de aproximativ 34 % pentru debarcarea românilor în America. **(va urma)**

G.I. NICOLAE

"Cu 5000 lei lunar nu se poate face volei de performanţă!"

• declară prof. Ioan Morariu, antrenor la C.S. Nicolina Iaşi •

Aşa cum anunţam în ziarul nostru de ieri, revenim astăzi la C.S. Nicolina Iaşi pentru un scurt interviu cu prof. Ioan Morariu, antrenorul voleibaliştilor ieşeni, care după un start mai modest (punctat şi de o neprezentare), au terminat în forţă campionatul diviziei B masculine clasîndu-se pe locul 4.

- Este mulţumitor acest loc 4, domnule profesor?

- Îl putem considera drept mulţumitor dacă ne amintim că băieţii au început pregătirile la două săptămîni după începerea campionatului, din cauza problemelor binecunoscute (lipsa unei săli de antrenament, a fondurilor pentru deplasări etc.).

- Cum atacaţi viitorul sezon?

- Mai întîi trebuie să stabilim cu precizie dacă facem volei "de plăcere" sau de performanţă. Este o distincţie netă între aceste două moduri de a face sport, pentru că nu se poate pretinde performanţă cu o indemnizaţie de 5000 lei lunar. Dacă găsim pe cineva să investească în această singură reprezentantă a voleiului masculin ieşean...

- Mai ales că, doi componenţi de bază, Popescu şi Ionescu se pare că se vor retrage. V-aţi gîndit la înlocuitori?

- Problema este legată de răspunsul anterior. Un jucător de valoare nu vine pentru aceşti 5000 lei lunar, bani care nu pot asigura decît masa la cantina studenţească pentru 5 zile. Or, unui sportiv de performanţă îi trebuie un regim de nutriţie mai consistent. Nu mai spun că un jucător venit din afară cere în primul rînd casă, mai exact apartament şi nu cameră la un cămin studenţesc sau muncitoresc. În plus, în oraşul nostru nu există bază de selecţie pentru voleiul masculin, singura secţie de volei juniori, a C.S.S. Unirea, pregăteşte numai fete, fiind pepiniera Penicilinei.

- Dacă veţi reuşi totuşi completarea lotului, veţi ataca promovarea în divizia A?

- Vedeţi, voleibaliştii ieşeni care sînt studenţi sînt printre cei mai silitori de la I.E.F.S. Ei sînt conştienţi că nu se pot descurca cu modesta noastră indemnizaţie şi sînt preocupaţi de obţinerea bursei, poate chiar republicane. Mai avem trei jucători care lucrează efectiv 8 ore în uzină, făcînd volei de plăcere în timpul liber. Dar, sînt silit să mă repet, sportul de performanţă şi cel de plăcere sînt noţiuni distincte în ziua de astăzi. Dacă vom reuşi să avem susţinerea necesară şi să completăm lotul cu 2-3 jucători buni, putem să ne fixăm ca obiectiv locul 3 în clasament. Cît despre promovare, poate peste un an-doi, dacă baza materială se va consolida.

- Noi vă dorim succes în realizarea doleanţelor dumneavoastră.

A consemnat
G.I. NICOLAE

Liverpool, o corabie pe punctul de a se scufunda

• Va fi Kevin Keegan cel chemat să o salveze? •

S-a spus că niciodată în istoria centenară a clubului de fotbal din Liverpool nu a existat un sezon mai slab că cel abia încheiat. Statisticile ar putea veni cu contraargumentul unui onorabil (totuşi) loc 6 la sfîrşitul campionatului, dar cunoscătorii fenomenului fotbalistic britanic au prea puţină încredere în cifre. Susţinătorii formaţiei din Anfield Road rămîn cu gustul amar al unor partide în care favoriţii lor s-au chinuit pur şi simplu să adune puncte, precum şi cu dureroasa amintire a eliminării lui Liverpool în Cupa Angliei de către ilustra anonimă Bolton Wanderers, o echipă din liga a doua. Titluri precum "Liverpool - un faliment uluitor" sau "Liverpool aflată în comă" au abundat de-a lungul sezonului în presa britanică.

Cel în capul căruia se sparg toate oalele este managerul Graeme Souness. Venit la echipă în 1991, după ce Kenny Dalglish (antrenorul de pînă atunci) şi-a dat demisia în urma unei certe de proporţii cu Beardsley, Souness a făcut o serie de mutări care au iritat pe susţinătorii echipei şi care pînă la urmă s-au dovedit a fi greşite Pe Dean Saunders (singurul atacant al echipei care mai şi... gîndea în timpul meciului) l-a cedat lui Aston Villa, iar pe Beardsley l-a făcut pur şi simplu... cadou lui Everton, considerîndu-l depăşit. În schimb, i-a prelungit lui Ian Rush contractul pînă în 1996, deşi acesta traversează de o bună perioadă de timp o totală eclipsă de formă. Rezultatele echipei s-au înrăutăţit tot mai mult, aşa încît Liverpool s-a văzut (ca niciodată!) exclusă aproape de la începutul campionatului din lupta pentru titlu. De Cupa Angliei nici nu mai vorbim... S-a spus că Souness a fost salvat de la concediere de finişul ceva mai bun al echipei în campionat, cînd a reuşit să urce de pe locul 12 pe 6. Totuşi, rămînerea sa la Liverpool nu e încă hotărîtă. Conducătorii "roşilor" se gîndesc tot mai mult la "varianta" Keegan". Kevin Keegan, fost jucător al echipei în perioada de glorie, a reuşit s-o promoveze în acest an pe Newcastle în prima ligă engleză şi după cum scriu ziarele este exact tipul de antrenor de care Liverpool are nevoie: sever, neînduplecat şi foarte muncitor. Deocamdată, nimic nu e cert. Clubul din oraşul Beatles-ilor are nevoie de gîndire pentru a putea trage lozul cîştigător. Souness sau Keegan, aceasta-i întrebarea!

Va fi legendarul Kevin Keegan salvarea lui F.C. Liverpool

Ion C.

Kiriakov, rusul care a înnebunit "Bundesliga"

• pentru el se bat 6 cluburi din Italia, Germania şi Spania •

Indubitabil, marea surpriză a acestui sezon în campionatul de fotbal al Germaniei se numeşte Karlsruhe. Echipa antrenorului Winni Schafer a reuşit o merituoasă clasare pe poziţia a 6-a în Bundesliga, înaintea unor formaţii cu nume şi palmares mult mai celebre. Toţi specialiştii sînt, însă, de acord că acest salt extraordinar spre înalta societate a fotbalului n-ar fi fost posibilă fără "argintul viu" numit Serghei Kiriakov. Rusul de doar 23 de ani care a fost declarat cel mai bun fotbalist străin din campionatul german în ediţia abia încheiată.

Kiriakov s-a născut în micuţa localitate Orel din apropierea Moscovei. La 14 ani debuta în echipa de seniori a lui Spartak Moscova, iar la 18 sărea gardul în "tabăra adversă", la Dinamo, echipă cu care avea să se lanseze pe drumurile Europei. În 1992 a plecat în Germania, să-şi facă o carieră. După un examen sumar, VfB Stuttgart l-a catalogat drept "un jucător leneş şi fără pic de talent" şi i-a pus valizele în faţa uşii. Cei de la Karlsruhe, mai puţin exigenţi, l-au acceptat imediat. Şi cartea jucată de ei s-a dovedit a fi cîştigătoare...

Kiriakov a înscris 14 goluri, adică o treime din totalul echipei sale. A ajuns titular în naţionala Rusiei, pentru care a mai "impuns" de cîteva ori plasele porţilor adverse. Iar cînd o revistă cu prestigiu precum "Kicker" îşi permite să scrie că "avem în faţa noastră un jucător înzestrat cu calităţi excepţionale pentru care slalomurile printre adversari şi fentele uluitoare par adevărate bagatele", concluzia e una singură: la Karlsruhe s-a născut o nouă stea a fotbalului mondial.

De acest adevăr par convinşi şi conducătorii clubului, care au primit "peste noapte" oferte deosebit de tentante pentru achiziţionarea rusului. Fostul atacant al lui Dinamo Moscova este disputat cu ardoare de cluburi din Italia, Germania şi Spania. Atletico Madrid şi Bayern Munchen au pus fiecare pe masa tratativelor oferte de 8 milioane de mărci. Pentru Karlsruhe, care a plătit pe Kiriakov acum un an doar 1,5 milioane, ar fi deja o afacere extrem de profitabilă. Rămîne de văzut dacă vor avea şi puterea să se despartă de "goleadorul cel blond"

Ion C.

Jim Courier aşa cum nu-l cunoaşteţi

La Dade City, toată lumea îi spune "Jimbo"

• Mama lui Jim pretinde că porecla nu are nici o legătură cu Jimmy Connors •

Incredibilă căderea lui Jim Courier, marele favorit al finalei de la Roland Garros, după un set 4 cîştigat clar, după 2-0 în setul 5 şi chiar după 40-15, pe serviciul adversarului, la scorul de 3-5! Este clar că nu a fost ziua lui "Jimbo" Courier, a recunoscut-o şi el, dar aceste rînduri îi sînt dedicate, pentru că Eugen Florescu, colegul nostru aflat la Paris, a rezervat, cum era şi normal, un spaţiu mai amplu învingătorului. Jim a jucat finala, s-a mai apropiat puţin de numărul 1 ATP (Sampras, eliminat în sferturi de acelaşi Sergi Bruguera), dar pregătirea Wimbledon-ului va debuta cu tradiţionala retragere la Dade City, unde se simte cel mai bine, "este universul meu". După fiecare turneu important, în scurta perioadă de pauză, Jimbo preferă liniştea acestui orăşel din nordul Floridei, situat în plină zonă de ţară, pe autostrada 75. Aici el este un vecin celebru, rezidentul cel mai cunoscut al unui tîrguşor uitat de 7000 de locuitori. "Dade City îmi place aşa cum este şi revin totdeauna cu plăcere aici". Maşina lui, un Saab 900 gri metalizat, nu poate indica prezenţa şi absenţa, pentru că este parcată în acelaşi loc tot timpul anului. "Este un colţ de lume care îmi seamănă şi aici mă simt adevărat ca în familie, mă pot rupe total de circuitul ATP." Aici nu există club de tenis dar Jim a învăţat acest sport pe cele două terenuri ale colegiului situat la intrarea în orăşel. "Nici după ce am devenit nr. 1 ATP nu s-a înfiinţat un club de tenis". Singura atracţie sportivă de la Dade City rămîne circuitul de motocros, întins pe 3 coline, care a atras mereu motocicliştii "kamikaze" şi publicul. Nu şi pe Jim Courier. "Este singurul lucru care tulbură calmul acestei aşezări." Rarele ieşiri la unul din cele două restaurante mai răsărite sînt unicele prilejuri pentru concetăţeni de a obţine autografe. "În timpul circuitului ATP, oriunde aş fi, încerc să mă eschivez la maximum de aceste solicitări. Nu este chiar uşor!"

La 8 ani era considerat un bun jucător de fotbal (soccer). În timpul colegiului, a făcut parte din echipa de baseball "Unbeatables" (Invincibilii). Mama lui recunoaşte că mai mulţi antrenori de baseball l-au solicitat. Dar toate acestea au rămas în urmă. Acum, în scurtele vacanţe, mai face o "miuţă" cu mexicanii veniţi la culesul fructelor. Părinţii nu-l însoţesc la turnee, considerînd că astfel plăcerea revenirii acasă este mult mai mare. În camera lui, la etajul vilei, două obiecte sînt la loc de cinste: o chitară şi o baterie. "Cînd voi avea casa mea, o cameră va fi studiou de înregistrări. La turnee am mereu o chitară cu mine. Yannick Noah m-a invitat să cînt la show-ul dat împreună cu Mc Enroe. Am refuzat, pentru că era chiar înainte de Roland Garros". Pînă a avea casa lui, Jim a cumpărat un mare apartament în complexul de tenis de la Saddlebrook, la 20 de km. de Dade City, o localitate şi mai retrasă. Vecin cu Jennifer Capriati, Jim apreciază faptul că este acolo un anonim şi un client serios de doi ani al terenului de golf. "Nu sînt un jucător de golf extraordinar, dar asta mă relaxează. Sînt mult mai calm după un parcurs". După cîteva zile petrecute la Dade City şi Saddlebrook, declaraţiile lui Jim sînt mereu aceleaşi. "Cred că programul nostru este prea încărcat, jucăm prea mult. Chestia asta trebuie să o înţelegeţi pur şi simplu ca o remarcă, referitoare efectiv la programul meu. Să ştiţi că nu sînt singurul care gîndesc aşa."

Jim Courier în salonul familial, alături de mama sa, Linda şi sora sa , Audra

Aceasta este faţa mai puţin cunoscută a lui Jim Courier, descoperită în universul său la Dade City. În aceste zile el este acolo şi se gîndeşte la Winbledon.

Traducere şi adaptare
George ANGHEL

Un spectacol de zile mari în finala N.B.A.: Chicago Bulls-Phoenix Suns

• faţă-n faţă se vor afla cei mai mari baschetbalişti ai momentului: Jordan şi Barkley •

Aseară tîrziu, peste Ocean a luat startul cel mai fascinant eveniment sportiv american: finala Campionatului Profesionist de Baschet al SUA (NBA). Protagoniste sînt celebrele formaţii Chicago Bulls ("Bivolii din Chicago") şi Phoenix Suns ("Luceferii Phoenix-ului"). Pentru Chicago este cea de-a 4-a finală în NBA (a treia consecutivă, cele din 1991 şi 1992 fiind cîştigate în faţa lui Los Angeles Lakers, respectiv Portland), în timp ce Phoenix este abia la a doua finală (prima a pierdut-o în 1976 cu 4-2 în faţa lui Boston).

Chicago Bulls este un club înfiinţat în 1966 şi are la activ două titluri de campioană. Antrenor este Phil Jackson, iar căpitan celebrul Michael "Air" Jordan, declarat MVP (Most Valuable Player - cel mai bun jucător al sezonului) în 1988, 1991 şi 1992. Celelalte piese grele ale echipei sînt conducătorul de joc Scottie Pippen, pivotii Bill Cartwright (2,15 m) şi Scott Williams (2,12 m) şi aparatorii Horace Grant, John Paxson şi Trent Tucher. În primele 2 tururi ale play-off-ului au eliminat pe Cleveland Cavaliers şi New York Knicks (echipa cunoscutului Patrick Ewing).

De cealaltă parte, Phoenix-ul se bazează în primul rînd pe experienţa deosebită şi eficienţa fantastică a "bătrînului" Charles Barkley (30 ani), declarat mai zilele trecute MVP al sezonului '92-'93. În jurul său s-a format un nucleu de jucători valoroşi, chiar dacă fără strălucire, precum Kevin Johnson, Negeli Knight sau Dan Majerle care, sub atenta îndrumare a antrenorului Paul Westphal, au reuşit performanţa de a ajunge pînă în finala NBA. În play-off ei au trecut destul de greu (de două ori 4-3) de San Antonio Spurs şi Seattle Supersonics.

Pentru amatorii de recorduri, trebuie spus că cele mai multe titluri de campioană NBA se află în vitrina lui Boston Celtics (16) care deţine şi performanţa a 8 victorii consecutive (1959-1966). Cel mai categoric scor a fost 4-0 şi s-a înregistrat de 5 ori (Boston - Minneapolis în 1959, Milwaukee - Baltimore în 1971, Golden State - Washington în 1975, Philadelphia - Los Angeles în 1983, Detroit - Lakers în 1989).

Ca pronostic personal, cred că "extraterestrul" Michael Jordan (pe care-l consider cel mai mare baschetbalist al tuturor timpurilor, peste legendarii Kareen Abdul-Jabbar şi Magic Johnson) va reuşi să-şi conducă "taurii" spre cel de-al treilea titlu consecutiv de campioană.

Ion C. TEODOR

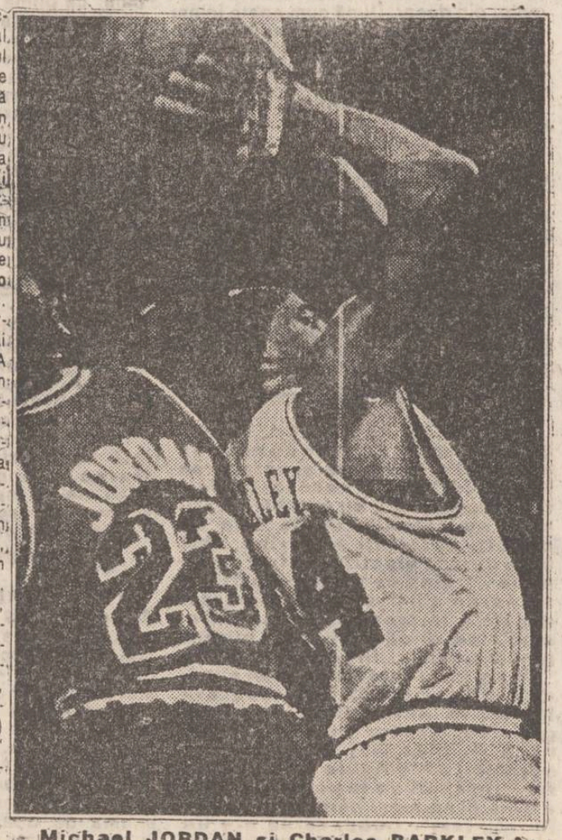

Michael JORDAN şi Charles BARKLEY în luptă sub panou

MICA PUBLICITATE

Anunţurile pentru mica publicitate se primesc la birourile noastre din Bd. Copou nr.19, Agenţia de turism "AMIRAL" (lîngă cofetăria "Opera") şi la sediul redacţiei din str. Smîrdan nr.5, între orele 8,30 - 15,00

auto - moto

• Cumpăr urgent parbriz (faţă) şi aripă laterală dreapta Skoda S.100. Tel. 115110. (10756)

• Vînd microbuz Volkswagen, 9 locuri, 1,5 tone, pe benzină. Tel. 163861. (10758)

• Vînd Trabant, stare foarte bună. Tel. 157429. (10763)

case terenuri

• Vînd apartament 2 camere. Tel. 128364. (10374)

• Vînd 1100 mp teren, Iaşi, str. Ciurchi 120, preţ negociabil. Tel. 171917, după ora 18,00. (10853)

vînzări

• Vînd incubatoare electrice 60 ouă, preţ 24.000 lei. Tel. 111794. (10512)

• Vînd video recorder nou şi Dacia 1300 - stare excepţională. Tel. 120435. (10622)

• Vînd pui pisică birmaneză. Tel. 147017, după ora 20,00. (10840)

• Vînd instalaţie pentru îmbuteliat sticle şi borcane. Tel. 116420. (10837)

• Vînd uşă dublă cu toc. Tel. 116925. (10762)

• Vînd cîine airdale terrier, femelă, 3 luni. Tel. 168568, după ora 20,00. (10761)

• Vînd maşină de remaiat ciorapi, 31.000 lei. Tel. 176563. (10642)

închirieri

• Doresc să închiriez apartament cu 2-3 camere, în zonă centrală, pentru deschidere cabinet medical. Tel. 118268. (10849)

schimburi

• Ofer apartament 2 camere, etaj 1, zona Alexandru cel Bun (Zimbru), plus diferenţă în bani, negociabilă, contra apartament 2 camere sau garsonieră spaţioasă (de preferinţă parter) în una din zonele: Centru, Copou, Gară, Podu Roş, Păcurari. Tel. 140939 (după orele 20,00 sau dimineaţa, între orele 7,00 - 9,00).

• Suceava, schimb apartament proprietate, două camere, central, cu similar Iaşi. Tel. 141676, după ora 17,00. (10860)

• Schimb apartament proprietate, 2 camere, Botoşani, cu Iaşi. Tel. 0987/13803, Suceava.

pierderi

• Pierdut acte zona Ciurchi, recompensă. Tel. 176897. (10865)

• Pierdut carnet student pe numele Cabalău Sorin. Îl declar nul. (10759)

• Pierdut carnet student pe numele Benghia Cabalău Camelia Maria. Îl declar nul. (10760)

• Pierdut carnet student pe numele Istrate Aura. Îl declar nul. (10757)

oferte servicii

• Execut lucrări de dactilografie. Tel. 129204, după ora 16,00. (10828)

• Filmări video de calitate. Tel. 142528, 141672. (10731)

• Filmări video, ieftin, profesionalism, aparatură Panasonic. Tel. 116710. (10521)

• Inginer, filmări video. Tel. 162363. (10832)

diverse

• S.C. VITALEF S.A. Iaşi anunţă că începînd cu data de 8.06.1993 livrează zilnic, între orele 7,00 - 15,30, gheaţă artificială de la fabrica din Bucium, la preţul de 8,60 lei/kg, respectiv 215 lei blocul (25 kg).

• Absolvenţi Electrotehnică, promoţia 1991, uniţi-vă! Duminică, 4 iulie 1993, bere rece! Confirmaţi prezenţa dumneavoastră la telefon 117584. (Irina sau Cameiia).

• În vederea executării unui număr de 3 foraje la sursa Timişeşti, în zona de protecţie sanitară - R.A.J.A.C. Iaşi scoate la licitaţie, în plic închis, realizarea acestor lucrări. Caietul de sarcini va fi pus la dispoziţie de R.A.J.A.C. Iaşi tuturor solicitanţilor care doresc să participe la licitaţie închisă; cu depunerea în prealabil la casieria unităţii a sumei de 5000 lei, precum şi a dovezii (C.E.C., dispoziţie de plată) achitării taxei de participare de 300.000 lei. Plicurile sigilate conţinînd ofertele pot fi depuse la R.A.J.A.C. Iaşi pînă la data de 8 iulie 1993, iar deschiderea acestora va avea loc pe data de 12 iulie 1993, ora 11.00, la sediul R.A.J.A.C. Iaşi, str. M. Costăchescu nr. 6, în prezenţa ofertanţilor.

• Vacanţă de vis în Munţii Apuseni: cazare 500 lei/zi, masă 1300 lei/zi, acces CFR. Relaţii la telefon 177385. (10388)

• S.C. OVEX S.A. Movileni, cu sediul în comuna Movileni, judeţul Iaşi, achiziţionează la preţuri foarte avantajoase tineret ovin (miei) la greutatea de peste 12 kg.

• Grupul Şcolar Materiale de Construcţii Iaşi (Liceul Industrial nr. 5 Iaşi) Iaşi, strada Manta Roşie nr. 5, tel. 131986, organizează concurs de admitere pentru anul şcolar 1993-1994, la următoarele forme de învăţămînt: Liceu - curs de zi: clasa a IX-a: 1 clasă (30 locuri) - matematică-fizică; 1 clasă (30 locuri) - materiale de construcţii; 1 clasă (30 locuri) - prelucrarea lemnului; 1 clasă (30 locuri) - electrotehnică; 1 clasă (30 locuri) - mecanică. Primeşte înscrieri pentru o clasă a XI-a, cursuri serale (30 locuri). Şcoala profesională - anul I: 2 clase (60 locuri) - tîmplari; 2 clase (60 locuri) - ceramişti.

• Creşterea preţurilor la materii şi materiale, energie, combustibil, gaze naturale, apă, transport, peste limita prognozată înainte de liberalizarea preţurilor din mai 1993, precum şi evoluţia cursului de schimb valutar impune creşterea preţurilor de livrare a produselor specifice Staţiunii de Cercetare şi Producţie Viti- Vinicolă Iaşi cu 35 %.

• R A G C.C. Iaşi, bulevardul Tudor Vladimirescu nr. 32 C. Administratorii asociaţiilor de locatari din municipiul Iaşi să se prezinte la sediul regiei, Biroul abonaţi, în vederea confirmării facturilor privind prestările de salubritate pe luna anterioară, astfel: - de la contul 06.01 - 06.150 în ziua de 1 ale lunii următoare; - de la contul 06.151 - 06.300 în ziua de 2 ale lunii următoare; - de la contul 06.301 - 06.482 în ziua de 3 ale lunii următoare. Neprezentarea în termenul stabilit se consideră acceptare tacită.

• S.C. ILBOCAZ S.R.L. Iaşi vinde în cantităţi nelimitate: pungi hîrtie de 1 kg şi 2 kg, adaos comercial 0 %; plăci azbociment import Republica Moldova, preţ informativ 1700 lei/placa, adaos comercial 0 %; găleţi din tablă zincată de 12 litri, preţ informativ 1500 lei/buc., en-gros şi 1800 lei/buc. preţ cu amănuntul, adaos comercial 0 %; tablă zincată prefabricată (foi pentru acoperişuri); jgheaburi; burlane - preţ negociabil. Relaţii la telefon 098/144392, 112594. (10861)

• Grupul Şcolar Industrial Construcţii de Maşini nr. 2 (fostul Liceu Industrial nr. 8), bulevardul Poitiers nr. 41 Iaşi, face înscrieri pentru anul şcolar 1993-1994, la următoarele forme de învăţămînt - cursuri de zi: Liceu - clasa a IX-a, 120 locuri, în specialităţile: - lăcătuş construcţii de maşini (30 locuri); mecanic de mecanică fină (30 locuri); prelucrător prin aşchiere (30 locuri); electromecanic (30 locuri). Şcoală profesională - an I, 180 locuri, în meseriile: lăcătuş construcţii metalice (30 locuri); strungar (30 locuri); sudor (30 locuri); electrician (30 locuri); instalaţii tehnico-sanitare şi gaze (30 locuri); electrician auto (30 locuri). Pentru Liceu şi Şcoală Profesională: înscrierea candidaţilor: 15-30 iunie; lucrarea scrisă la limba şi literatura română: 5 iulie; lucrarea scrisă la matematică: 7 iulie. Şcoală Complementară - 60 locuri: găuritor filetator (30 locuri); mecanic vulcanizator (30 locuri). Se pot înscrie absolvenţii clasei a VIII-a. Nu se susţin examene de admitere. Liceu - cls. a X-a şi a XI-a - prin examene de diferenţă. Clasa a XI-a - 30 locuri cu absolvenţii şcolii profesionale, fără a depăşi 18 ani; Clasa a X-a - 30 locuri cu absolvenţii şcolii complementare, vîrsta sub 17 ani. Înscrierile se fac la secretariatul şcolii. Relaţii suplimentare la telefon 135281 şi 136959.

felicitări

• Cu ocazia zilei de naştere, Mihăiţă - nepoţel, Daniela - fiică şi Mihai Vatamanu - ginere, doresc şi transmit sănătate, fericire şi "La mulţi ani" dragei lor Blejuşca Rozica. (540)

matrimoniale

• Italian, patron office import-export diamante, pietre preţioase şi aur, absolut singur înăuntrul sufletului, necăsătorit, stare materială foarte bună, 48 ani, cu spiritul încă tînăr, prezentabil, de o fidelitate absolută, nebăutor, nefumător, maximă seriozitate, caut exclusiv domnişoară/doamnă tînără, frumoasă, afectuoasă, 20/35 ani, chiar şi divorţată, interesată de cunoaşterea mea doar în scopul unei căsătorii din dragoste. Scrieţi-mi, ataşînd o fotografie. Adresa mea: Camerin Giorgio, Via San Salvatore 38/F, Valenza (AL), Italia, tel. 0131/953117. NB. Telefonare non serve, non voglio/Scrievetemi tassativamente in italiano, non importa errori, per foto intendo faccia, fronte e profilo, intera persona, in piedi, fronte e profilio, la descrizione deve esser dettagliata piu'possibile, e'inutile scrivere senza i requisiti richiesti, la lettera verra'cestinata. Se dopo i tempi tecnici postali non ricevete riposta, la riposta vi e'gia stata data e'negativa non solecitate grazie. Tutto si fara'per corrispondeza fino alla mia decisione d'incontro.

decese

• Cu inimile zdrobite de durere, Irinuţa - fiică, Lenuţa - soţie anunţă, după o lungă şi grea suferinţă, trecerea în nefiinţă a celui care a fost un tată şi un soţ deosebit - HATMANU ALEXANDRU (SANDU), care nu demult a adăugat în buchetul vieţii al 44-lea trandafir. "Poţi zidi'o lume întreagă, poţi s-o sfărîmi, orice-ai spune,/ Peste toate o lopată de ţărînă se depune". Cortegiul funebru va pleca din str. Hanciuc nr. 7, bl. P5-384, sc. C, parter, joi, 10.06.1993, ora 13,00. Regrete eterne! (10845)

LOCURI DE MUNCĂ

• Caut maistru competent reparaţii frigider Zill. Tel. 118651. (10642)

• Firma de construcţii CASA S.R.L. Iaşi, str. Cuza Vodă nr. 1, tel. 116965, angajează prin selecţie: arhitect, inginer proiectant rezistenţă, dulgheri, zidari, mozaicari-faianţari.

• Angajez şoferi taxi. Tel. 159163, după ora 17,00.

• S.C. ELECTRIC GRUP S.A. Iaşi, bulevardul Metalurgiei nr. 4, angajează: tinichigii auto, vopsitori auto. Relaţii la telefon 135813/36 sau la sediul firmei.

• Societate comercială, angajează secretară-dactilografă cunoscătoare a limbii ruse. Tel. 142225, interior 208, 114112.

• Cu inimile cernite de durere, părinţii, fraţii, surorile, cumnaţii şi nepoţii anunţă dispariţia fulgerătoare din viaţă a celui care a fost PETRICĂ LUCACI, la numai 23 ani. Cei care l-au cunoscut, iubit şi preţuit îl pot conduce pe ultimul său drum în ziua de 12.06.1993. Cortegiul funebru va pleca de la casa părinţilor, sat Horleşti, com. Voineşti, jud. Iaşi. Chipul său tînăr şi zîmbitor va rămîne veşnic în inimile noastre. Nu-l vom uita niciodată. Dumnezeu să-l ierte! (10855)

• Iulia - soţie, Gina şi Iulian, Dan - ginere, Tores - nepot, veşnic nemîngîiaţi, anunţă cu nemărginită durere în suflet moartea fulgerătoare şi prematură a celui care a fost un bun soţ, tată şi bunic, un suflet de o rară bunătate, PETRU MARICIUC. Corpul neînsufleţit este depus la capelă. Înmormîntarea va avea loc simbătă, 12.06.1993, ora 13,00, la cimitirul Eternitate. Dumnezeu să-l ierte. Vei rămîne veşnic în inimile noastre. (10856)

• Cu adîncă durere, soţia - Vasilica, fiicele - Haricleea şi Helga, împreună cu rudele apropiate anunţă încetarea din viaţă, după o grea suferinţă, a dragului lor SPALLER FRANTZ PETRE (PISTA), 43 de ani. Înhumarea, vineri, 11.06.1993, ora 12,00, la cimitirul Sfînta Treime. Nu te vom uita niciodată. Dumnezeu să te odihnească în pace! (10854)

condoleanţe

• Familiile Anghelache Eugenia şi Toader, Iftodie Măricara şi Panaite, Şchiopu Angelica şi Petru sînt alături de familia Hatmanu în aceste momente grele pricinuite de decesul prietenului nostru HATMANU SANDU. Sincere condoleanţe familiei îndurerate. (10846)

• Familia Iurcovschi Frantz - cumnat, Nela - cumnată, Francisc, Florin, Lăcrămioara şi Tudor - nepoţi anunţă cu durere încetarea din viaţă a celui care a fost PETRU MARICIUC. Vei rămîne veşnic în amintirea noastră. (10857)

• Familia Chioreanu este alături de cei rămaşi în urma morţii lui PETRU MARICIUC şi transmite condoleanţe familiei. Dumnezeu să-l odihnească. (10859)

• Cu adîncă durere în suflet, sora - Veronica, Duţu - cumnat, Alina, Florin, Cornelia, Raluca, Anda - nepoţi, împreună cu cumnatele Geta şi Irina regretă moartea fulgerătoare a celui care a fost un bun frate, cumnat şi unchi, MARICIUC PETRU, în etate de 56 ani. Nu te vom uita niciodată. (10858)

• Cu adîncă durere, colectivul Biroului Plan-Organizarea Muncii - Personal, Juridic anunţă decesul fulgerător al colegului MARICIUC PETRU, inspector Personal, om deosebit, care la data de 1.07.1993 ar fi împlinit 56 de ani. Transmitem condoleanţe familiei grau încercate în aceste momente. Dumnezeu să-l ierte. (10764)

S.C. EUROBIT S.R.L.

PROGRAME

balanţă contabilă
registru de casă
gestiunea materialelor
salarizare personal
amortizare mijloace fixe
facturare
calcul devize, situaţii de plată

Tel. 134811; tel/fax 112366; 112447.

TELEFOANE UTILE

• SALVARE: 961
• POMPIERI: 981
• POLIŢIE:
Inspectoratul Judeţean - 146666, 140020, 146840; Municipiu - 146850; Serviciul Circulaţie - 140070.
• AGENŢIA CFR: 147673
• INFORMAŢII GARĂ: 146333
• AUTOGARĂ: 146587
• AGENŢIA TAROM: 115239
• INFORMAŢII AEROPORT: 178126
• STAŢII PECO:
Baş Ceauş - 176865; Aurel Vlaicu - 175812; Bucium - 132891; Crişan 112182; Păcurari 164142; Sărărie 147482.
• DISPECERATE:
RA Gaz-Metan - 141737; RA Apă-Canal 142451; Renel - 145037, deranjamente - 147070; Termoficare - 141956; RA Locuinţa - 112434; Telefoane - Deranjamente - 921; Protecţia mediului - 147010.
• GARDA FINANCIARĂ: 112851, 112427
• ADMINISTRAŢIA FINANCIARĂ: 143030
• NOTARIAT: 147574
• TRIBUNAL: 146300
• PROCURATURĂ: 146630
• CAMERA DE COMERŢ: 117757
• CENTRUL MILITAR JUDEŢEAN: 146370
• HOTELURI: Moldova - 142225; Traian - 143330; Unirea - 142110; Sport - 137817.
• POLICLINICA CU PLATĂ: triaj informaţii -117244.
• OFICIUL JUDEŢEAN PENTRU PROTECŢIA CONSUMATORILOR: 145392

monitorul

Director onorific:
AUREL LEON
FLORIN FLORESCU
redactor şef
DAN RADU
redactor şef adjunct
Tudor Agavriloaei -
secretar general de redacţie

EVENIMENT: TONI HRITAC (şef-secţie), Eduard Calotă, Mihaela Cănănău, Vasile Cojocariu, Valentin Gheorghiţă, Cristian Hanganu, Septimiu Sărăţeanu, Adina Scutelnicu, Ovidiu Scutelnicu, Vali Ştirbu.
POLITIC: OVIDIU SIMONCA, Radu Meşniţă, Cristian Racu.
ECONOMIE: ALIN TOCAN, Costel Stroescu.
REPORTERI SPECIALI: Cornel Cristoiu, Dorin Popa.
SPORT: G.I. NICOLAE, Leonard Cănănău, G. Anghel, Victor Grădinariu, I.C. Teodor.
REDACTOR DE SERVICIU: Ion N. Oprea.
GRAFICA: Lucian Amarii.
DIVERTISMENT: George Pînzaru.
FOTOREPORTER: Constantin Plop
RECLAMA-PUBLICITATE: DANIEL SÎRBU, Cătălina Ailiesei, Liliana Cozma, Maria Vornicu.
CULEGERE - TEHNOREDACTARE COMPUTERIZATA: Cornelia Agavriloaei; Cerasela Cirimpei, Petronela Macovei, Florin Pavel, Liliana Signeanu, Mihaela Spineanu.

Cristina Popescu - director de programe RADIO NORD-EST.
Livia Susanu - director de productie RADIO NORD-EST
Mona Dîrţu - editor NORD-EST PRESS.

EDITOR
NORD-EST s.r.l.
Director general
ALEXANDRU LĂZESCU
Director literar-artistic
FLORIN ZAMFIRESCU
Director comercial
CEZAR CALUSCHI
Manager: Gabriel Rusu

ADRESA REDACTIEI:
Str. SMÎRDAN nr.5
Tel. 17.25.57 (centrala)
Fax: 14.32.24

ABONAMENTELE se pot face la orice oficiu poştal din ţară. MONITORUL figurează în catalogul presei interne la poziţia 838.

Tiparul executat la S.C. DOSOFTEI S.A. Iaşi

Care sînt testele pentru cei ce doresc să devină agenţi Protguard

Pentru a fi admis ca agent Protguard, candidatul trebuie să treacă trei tipuri de teste: testul fizic, testul psihologic şi examenul medical.

În cadrul probelor fizice, candidatul trebuie să dovedească un anumit grad de rezistenţă fizică fiind supus consecutiv şi în viteză următoarelor probe:

- 10 tracţiuni la bară fixă;
- căţăratul pe o funie de 8 m prin tracţiune a braţelor;
- 30 flotări din care 10 cu bătaie, 10 în pumni, 10 normale;
- 30 de genoflexiuni;
- 30 sărituri cu genunchii la piept;
- 30 abdominale;
- 30 flotări coreene;
- sărituri cu răsuciri 360 grade;
- 2,5 minute stat în poziţia kibadachi.

Reamintim că probele se dau una după alta, într-un ritm alert.

Examenul psihologic cuprinde teste de logică, de perspicacitate şi de personalitate.

Aceste teste sînt elaborate de către Centrul de Cercetări Psihologice al Armatei şi sînt practicate atît în cadrul Ministerului Apărării Naţionale cît şi în Ministerul de Interne.

Proba medicală constă în verificarea de către un medic a unor parametri fizici ai viitorilor agenţi Protguard.

În Protguard pot fi primite şi femei, pînă acum, în Iaşi, existînd deja patru.

Dan FODOR

Plăcerea de a călători cu tramvaiul

Călătorii din mijloacele de transport în comun ieşene răsuflă uşuraţi că au scăpat de "mercenarii" plătiţi de R.A.T.C. Iaşi pentru a-i controla de bilete şi legitimaţii. Aceştia au fost înlocuiţi cu succes de controlorii taxatori, mult mai civilizaţi şi care nu mai apelează la pumni pentru a convinge pe călători să-şi achite obligaţiile firesti către regie. În tramvaiele care ies la stradă se observă chiar o revenire la vechile taxatoare cărora li s-au reconstituit cuşetele pentru vinderea biletelor. Tînăra din imagine a fost surprinsă de ochiul format al fotoreporterului nostru, alaltăieri, în tramvaiul tip Tatra, cu numărul 265, care se deplasa spre Gară. Credem că dacă toate taxatoarele R.A.T.C.-ului vor vinde biletele în această poziţie, regia condusă de domnul director Constantin Cuza nu va avea decît de cîştigat, numărul călătorilor care vor dori să cumpere un bilet crescînd continuu.

Nicolae MANOLIU

Consiliul Judeţean Iaşi a propus destituirea viceprimarului comunei Grajduri

• el a fost numit ilegal şi mai "trăgea şi la măsea" •

Consiliul Judeţean Iaşi a dat curs unei solicitări anonime din partea unui cetăţean din comuna Grajduri privind legalitatea funcţionării pe postul de viceprimar al d-lui Mihai Maftei.

Conform acestei scrisori, Mihai Maftei a candidat ca independent în anul 1992 la funcţia de primar al comunei Grajduri însă, conform opţiunii alegătorilor, n-a ieşit decît pe locul II. Deşi a pierdut alegerile, consiliul local ulterior constituit l-a desemnat drept viceprimar, fără ca dl. Mihai Maftei să fi fost înscris pe listele de candidaţi pentru funcţia de consilier comunal.

Actualul viceprimar a ajuns în această funcţie, chipurile, datorită faptului că e "mai tînăr şi cu mai multă putere de muncă". După cum se poate desprinde din anonimă, toate ar fi fost bune, chiar şi în situaţia asta, dacă pseudoviceprimarului nu i-ar place să cam "tragă la măsea", neglijînd chestiunile Primăriei Grajduri.

Comisia juridică a Consiliului Judeţean Iaşi a investigat această chestiune şi a constatat că anonima era întemeiată, numirea d-lui Mihai Maftei fiind făcută ilegal. În baza HG 103/92, comisia juridică a C.J. Iaşi a propus destituirea imediată a d-lui Mihai Maftei din funcţia de viceprimar a comunei Grajduri.

Eduar CALOTĂ

În complexul "Tudor Vladimirescu" a reînceput bombardamentul cu pungi de apă

• trecătorii ripostează spărgînd geamuri •

În contextul iminentei sesiuni de examene studenţii politehnişti acumulează importante tensiuni psihice, tensiuni care îi conduc la diverse obiceiuri, unele destul de stranii.

Unul din aceste obiceiuri, moştenit de ani buni este aruncatul pungilor pline cu apă în capetele trecătorilor.

De obicei aceştia pleacă mai departe, considerînd întîmplarea o joacă de copii. Însă, uneori, trecătorii se mai şi înfurie: unul dintre ei după ce făcuse o "baie" a spart cîteva geamuri în căminul T19, în seara zilei de 7.06.1993. Se pare că au fost sparte şi geamurile unor studenţi nevinovaţi, tirul nefiind foarte exact.

Au mai existat manifestări violente în acest context din partea unor trecători, dar în acele momente "curajoşi" studenţi sînt liniştiţi, peste cămin se aşterne o linişte mormîntală de parcă toţi ar învăţa pentru examene. Dar se ştie că nu este aşa.

Dan FODOR

La Spitalul de Neurochirurgie din Tătăraşi

O noutate în chirurgia pediatrică românească

În cadrul unui program complex privind tratarea malformaţiilor cranio-faciale, dr. Victor Dimov de la Spitalul de Neurochirurgie din Tătăraşi a fost prezent timp de o lună în Germania, la clinica pediatrică a Spitalului Schwabing din Munchen. În toată această perioadă au fost realizate o serie de operaţii deosebit de dificile la copiii hidrocefali, în prima lună de viaţă a acestora, ceea ce reprezintă o noutate pentru chirurgia pediatrică românească. De asemenea, au fost operaţi copii cu malformaţii vertebro-medulare şi cranio-faciale, după care au fost supuşi unor intervenţii chirurgicale plastice. Din cele relatate de către dr. Victor Dimov, în luna iulie, asociaţia Kinderhilfe Rumänien din Germania, care a sponsorizat şi deplasarea sa la Munchen, va trimite spitalului de neurochirurgie ieşean instrumentarul necesar realizării unor asemenea operaţii şi în România.

Mihaela CĂNĂNĂU

R.A. Locuinţa mai are nevoie de fonduri pentru întreţinerea locuinţelor

• acum, în administrarea R.A.L mai sînt doar 18.867 de apartamente, faţă de 64.000 în 1989 •

Regia Autonomă „Locuinţa" a remis Consiliului Judeţean Iaşi un memoriu prin care susţine necesitatea întreprinderii unor intervenţii la Guvern în vederea acordării unor subvenţii de la bugetul statului, pentru acoperirea cheltuielilor de administrare, întreţinere şi reparaţii a locuinţelor din fondul de stat.

Pierderile estimate de R.A. Locuinţa la aceste activităţi pentru anul 1993 sînt de circa 101, 9 milioane de lei. R.A. Locuinţa motivează aceste pierderi prin faptul că, prin apariţia Legii 61/90, care permite cumpărarea locuinţelor din fondul de stat de către chiriaşi, acest fond al regiei s-a redus de la 64.000 de apartamente (în 1989) la 18.867 de apartamente (1993). Astfel, veniturile provenite din chiriile la locuinţe au scăzut de la 151,2 milioane de lei în anul 1991, la 75 milioane în 1993. Faţă de numărul de apartamente rămase în administrare, nivelul cheltuielilor necesare cu reparaţiile şi întreţinerea acestora se ridică la 176,9 milioane de lei, diferenţa de peste 100 de milioane trebuind să fie acoperită printr-o subvenţie.

Eduard CALOTĂ

Cît de inteligenţi sîntem?

• coeficientul de inteligenţă QI va da răspunsul exact •

Cea mai folosită metodă la nivel internaţional de măsurare a inteligenţei este evaluarea coeficientului mintal QI. Acesta este aplicat persoanelor care intră într-o selecţie profesională sau aptitudinală. Este folosit, de asemenea, şi de către comisiile de expertiză medicală pentru stabilirea gradului de handicap precum şi de laboratoarele de medicină legală.

Acest coeficient împarte intelectul uman în patru categorii: oligofrenii (de grad I cu QI între 50 şi 70, cînd nivelul intelectual rămîne la vîrsta de 7-10 ani, de grad II - imbecilitatea cu QI între 25 şi 50, iar nivelul intelectual este corespunzător vîrstei de 3-7 ani şi de grad III - idiotia cu QI de 20-34, evoluţia intelectuală oprindu-se în acest caz între 0 şi 3 ani). Un intelect mediu este definit de un QI între 70 şi 80, iar unul normal are un QI de 80-100. Există şi inteligenţe de excepţie al căror QI depăşeşte 100.

Coeficientul de inteligenţă este stabilit pe baza unor teste etalonate la populaţia ţării, cu ajutorul unei probe numită "Raven" ce cuprinde cinci caiete tip cu întrebări la care se răspunde în scris. Pînă la vîrsta de 15 ani se foloseşte o scală numită Wisc, ce cuprinde întrebări care pun în evidenţă nivelul de dezvoltare intelectuală a copiilor. După această vîrstă, se face uz de o scală pentru adulţi, numită Wais.

Se pare că acest coeficient QI are o valoare maximă înscrisă în codul genetic personal şi nu poate fi dezvoltat.

Adina SCUTELNICU

CARNETUL ZILEI

JOI, 10 iunie 1993

✝ **Sf. Mc. Timotei, Alexandru şi Antonia**

VREMEA

predominant frumoasă şi în curs de încălzire. Cerul va fi variabil la senin. Vîntul va sufla slab la moderat dominant nord-vestic. Valorile maxime vor oscila între 23 şi 26 grade iar cele minime între 8 şi 14 grade. **(Ion Sabin ISTRATE Centrul de Prevedere a Vremii Bacău)**

TELEVIZIUNE

TVR1 7.00 TVM. Telematinal • 10.00 TVR Iaşi • 11.00 TVR Cluj-Napoca • 12.00 Film artistic: "Pepe Le Moko" (Franţa, 1936) • 13.35 Desene animate • 14.00 Actualităţi • 14.15 Ora de muzică • 15.00 Didactica • 15.30 Teleşcoală (engleză) • 16.00 Repere moldave • 16.30 Repere transilvane • 17.00 Actualităţi • 17.05 Magazin în limba germană • 18.05 Povestea vorbei • 18.35 De la lume adunate... • 19.00 Spectacolul lumii • 19.30 Desene animate • **20.00 Actualităţi** • 20.35 Rosturi, rostiri • 20.40 Sport • **20.50 Film serial: "Dallas".** Ep. 239 • 21.45 Reflecţii rutiere • 22.00 Microrecital Dida Drăgan • 22.15 Studioul economic • 23.00 Actualităţi • 23.15 confluenţe.

• **TVR2** 16.00 TVE Internacional • 16.30 Desene animate • 17.00 Actualităţi • 17.05 Motor! • 17.35 Bijuterii muzicale • 17.55 Convieţuiri-magazin • 18.55 Festivalul de muzică uşoară Lahti-Finlanda '92 (1) • 19.30 Studiul incomod • 20.00 Actualităţi • 20.35 Tradiţii • 21.00 TVM. Mesager • 21.30 Club SF • 22.00 TV5 europe • 22.35 Stadion.

RADIO IAŞI

6,00 Dimineţile noastre • 8,00 Buletin de ştiri • 8,10 Din înregistrările interpreţilor de muzică populară • 8,30 Columna • 9,00 Radiosfera • 12,00 Radio Chişinău • 13,00 Radiojurnal • 13,20 La izvoarele muzicii • 14,00 Compact disc • 15,00 Convorbiri literare • 15,30 Program primit de la Deutsche Welle • 16,00 Radiojurnal • 16,15 Radiograme • 18,20 Corespondenţa radio de muzică populară • 19,00 Ştirile serii • 19,10 Teatru la microfon • 20,45 Piese clasice în interpretări moderne • 21,00 Evenimentele zilei • 21,20 Galaxia rock

CINEMATOGRAFE

• **Casa de cultură a studenţilor,** orele 14; 16,30; 19; **"Cel mai iubit dintre pămînteni"** Producţie România 1993 dramă; premieră

• **Cinematograful "Victoria"** (tel. 112502), 7-10.06.1993, orele: 9, 11,30, 14, 16,30. **"The Doors"**, producţie SUA, 1991. Muzical dedicat cîntăreţului rock Jim Morrison. Film interzis spectatorilor sub 16 ani. Premieră. 7-10.06.1993, ora 19,00. **"Chaplin"**, producţie SUA 1992, film biografic dedicat celui mai mare comic al tuturor timpurilor. Premieră.

• **Cinematograful "Republica"** (tel. 114327), 7-10.06.1993, orele: 9, 11,30, 14, 16,30, 19. **"Bătălie disperată"**, producţie SUA, 1988, thriller poliţist. Premieră.

• **Cinematograful "Copou"** (tel. 145738), 7-10.06.1993, orele: 9, 11, 13, 15, 17, 19. **"Nikita"**, coproducţie Franţa-Italia, 1990. Thriller poliţist.

• **Cinematograful "Dacia"** (tel. 164740), 7-10.06.1993, orele: 9, 11, 13. **"De unde vine teroarea"** producţie SUA, 1981. Horror S.F. 7-10.06.1993, orele: 15,17,19. **"Prostituata"** producţie SUA, 1991, Studiu de moravuri. Interzis spectatorilor sub 16 ani.

• **Cinematograful "Tineretului"** (tel. 117178), 7-10.06.1993, orele: 9, 11, 13, 15, 17, 19. **"Pierdute în junglă"**, producţie SUA, 1983. Film de aventuri.

Luni - vineri	Sîmbătă	Duminică
5.00 - 6.00	5.00 - 6.00	6.00 - 8.00
15.00 - 17.00	15.00 - 18.00	15.00 - 18.00
23.00 - 0.30	23.00 - 24.00	23.00 - 24.00

CĂUTĂM

difuzori volanţi

pentru cotidianul "MONITORUL"

vîrsta 16-18 ani

VREŢI SĂ CÎŞTIGAŢI 100.000 LEI PE LUNĂ?

vindeţi în fiecare zi 500 exemplare "Monitorul"

Relaţii la sediul redacţiei, str. Smîrdan nr.5, zilnic între orele 10-12.

Societăţii de asigurare-reasigurare "ASIROM" S.A. i s-a decernat în Spania "Trofeul internaţional al calităţii pe anul 1992"

Anul acesta, în luna aprilie, juriul pentru selecţia celui de-al 21-lea Trofeu internaţional pentru calitate, format din membri ai conducerii Clubului Liderilor Comerciali (Trade Leaders' Club), organizaţie care reuneşte în prezent 12.000 de companii din întreaga lume - şi ai Editorial Ofice, cea mai importantă editură cu profil economic din Spania, a distins 200 de firme de pe toate continentele, între care şi "ASIGURAREA ROMÂNEASCĂ"- S.A. (ASIROM) - prima societate de asigurare-reasigurare care a primit acest trofeu.

Ca urmare a decernării şi a diplomei de certificare, "ASIROM" S.A. a fost primit ca membru cu drepturi depline al Clubului Liderilor Comerciali, fapt ce va contribui la facilitarea stabilirii de relaţii reciproce cu societăţi din întreaga lume.

Cristian DUNAR

HOROSCOP

BERBEC (21 mart. - 20 apr.): Vi se cere să luaţi o hotărîre rapidă, dar, contrar firii dumneavoastră, sînteţi ezitant(ă). Probabil că doriţi să cîntăriţi mai mult consecinţele deciziei dumneavoastră. Aveţi dreptate să nu vă grăbiţi.

TAUR (21 apr. - 20 mai): Dispoziţia dumneavoastră este oscilantă astăzi. Vă lăsaţi cuprins de tot felul de gînduri, care vă distrag de la muncă şi vă influenţează în mod negativ. Şi nativii zodiilor "stabile", cum e cea a Taurului, au momente de nesiguranţă.

GEMENI (21 mai - 21 iunie): După efortul de ieri, energia disponibilă astăzi a scăzut sensibil. Încercaţi să vă reveniţi şi, altă dată, să vă dozaţi cu mai multă grijă eforturile.

RAC (22 iun. - 22 iul.): Începeţi o acţiune riscantă, mai cu seamă pentru punga dumneavoastră. E de mirare că luaţi o astfel de hotărîre, căci, de obicei, vă caracterizează prudenţa. Rezultatele sînt discutabile.

LEU (23 iul. - 22 aug.): Sînteţi pus între ciocan şi nicovală, trebuind să împăcaţi două persoane foarte dragi dumneavoastră, dar care se află în conflict. Nu sînteţi nici pe departe cea mai indicată persoană pentru a stinge o ceartă; totuşi, vă descurcaţi destul de bine.

FECIOARĂ (23 aug. - 22 sep.): Astăzi sînteţi preocupat(ă) de mărunţişuri. Chiar dacă faceţi lucruri fără mare importanţă, veţi fi prins(ă) pînă peste cap. Aveţi satisfacţia că nu v-aţi pierdut ziua.

BALANŢĂ (23 sep. - 22 oct.): Vi se face o propunere cel puţin tentantă, care priveşte viitorul apropiat. Căutaţi să nu treceţi cu vederea ocazia ce vi se oferă. Vă pot aştepta importante schimbări în bine.

SCORPION (23 oct. - 21 nov.): Continuaţi să fiţi "în formă", cu o uşoară nervozitate cauzată de probleme financiare. Stăpîniţi-vă şi căutaţi, mai bine, soluţii de îmbunătăţire a situaţiei.

SĂGETĂTOR (22 nov. - 21 dec.): Aveţi de înfruntat părerile cuiva de care sînteţi nevoit să ţineţi cont. De această dată, ideile sale nu se potrivesc cu alte dumneavoastră. Fiţi cu băgare de seamă: sînteţi puş(ă) într-o situaţie delicată.

CAPRICORN (22 dec. - 19 ian.): Primiţi, încă de dimineaţă, noutăţi care vă binedispun şi vă sînt de ajutor. Vă puteţi concentra, şi ziua de astăzi, folosită cum se cuvine, vă poate aduce mari satisfacţii.

VĂRSĂTOR (20 ian. - 19 febr.): Altcineva ia hotărîri în locul dumneavoastră. Chiar dacă firea vă îndeamnă să vă lăsaţi condus(ă), din comoditate, încercaţi să faceţi un efort de voinţă. Măcar în chestiunile esenţiale.

PEŞTI (20 feb. - 20 mart.): Sînteţi foarte preocupat, în ultimul timp, de felul în care arată căminul dumneavoastră, şi, în general, de tot ceea ce vă înconjoară. Felul în care arătaţi vă nemulţumeşte, dar o schimbare ţine tot de eforturile dumneavoastră.

LEGENDĂ

- **o zi excelentă;**
- **o zi bună;**
- **nu vă merge grozav;**
- **mai bine nu încercaţi nimic important**

VINERI, 11 iunie 1993 Anul III, Nr. 134 (590) 8 PAGINI - 50 LEI

cotidian de informaţii

Monitorul

De luni, cinci cartiere nu vor avea apă caldă

Începînd de mîine, 12 iunie cartierele Tătăraşi, Metalurgie, Dancu şi Tomeşti vor beneficia din nou de apă caldă întrucît s-au finalizat lucrările de revizie la magistrala 3 CET, prin care se distribuie agent termic în aceste zone. De luni, 14 iunie, pentru o perioadă de două săptămîni nu vor avea apă caldă cartierele Socola, Cantemir, Bularga, Galata şi Primăverii care sînt alimentate din magistrala 1 CET. Singurul cartier în care apa caldă nu va fi oprită, deşi este racordat tot la magistrala 1, va fi Nicolina I. În acest caz, s-a găsit soluţia ca sistemul de distribuţei din această zonă să fie cuplat, pe perioada revizie!, la magistrala 5 CET. Se va lua această măsură pentru a nu fi afectată funcţionarea Spitalului de recuperare aflat în zona respectivă. *(C. S.)*

Reglementări importante privind acordarea medicamentelor cu preţuri compensate

Conform Hotărîrii Guvernului nr. 840/1992, medicamentele esenţiale de uz uman folosite în tratamentul ambulatoriu se compensează în proporţie de 50%, 75% sau 100% dintr-un fond special pentru sănătate. Reţetele cu medicamente compensate 50% şi 75% pot fi eliberate atît de către medicii din unităţi medicale de stat cît şi de specialişti din reţeau sanitară privatizată. În ce priveşte medicamentele cu compensare 100%, vor putea fi prescrise doar de către medici specialişti din unităţi medicale aflate în subordinea Ministerului Sănătăţii. Reţetele prescrise în regim compensat vor fi întocmite în mod obligatoriu pe categorii de compensare. Astfel, este interzis ca pe aceeaşi reţetă să fie trecute medicamente compensate 50%, 75% sau 100%. Orice prescripţie medicală în regim compensat se va întocmi în dublu exemplar, iar numărul medicamentelor dintr-o anumită categorie de compensare nu poate depăşi maximum 3 produse. De asemenea, la o consultaţie, doctorul nu are voie să prescrie mai mult de 5 produse farmaceutice. În scopul în care farmacia nu dispune de unele din medicamentele prescrise pe reţetă, acestea se pot înlocuii cu alte produse existente, cu condiţia să aibă aceeaşi "denumire comună internaţională" (DCI) şi să figureze pe lista medicamentelor al căror preţ este compensat.

De menţionat că eliberarea medicamentelor în regim compensat se va face numai pe baza carnetelor de sănătate.

Mihaela CĂNĂNĂU

Profesorii vor boicota examenele de bacalaureat şi de admitere în licee

Ieri, la Bucureşti, a avut loc o întîlnire între Federaţia Sindicatelor Libere din Învăţămînt (FSLI), Federaţia Sindicatelor din Învăţămîntul Preuniversitar şi experţi din Ministerul Finanţelor, Ministerul Învăţămîntului şi Ministerul Muncii şi Protecţiei Sociale. La întîlnire a participat şi ministrul Învăţămîntului, dl. Liviu Maior. Experţii din cele trei ministere au propus aceeaşi grilă de salarizare, care a cauzat şi prima grevă (din 11-12 martie a.c.). Aceasta prevedea o creştere de salarii cu aproximativ 9%, ne informează Constantin Cernica, membru în biroul executiv al FSLI. S-au mai discutat de asemenea şi unele revendicări ce nu au fost soluţionate de la greva din martie şi pînă acum. Cele două federaţii au refuzat grilele de salarizare propuse de experţii celor trei ministere. După întrunirea cu reprezentanţii celor trei ministere, într-o şedinţă extraordinară a Consiliului General al FSLI, acesta a luat hotărîrea de reluare a grevei generale, care se va materializa prin boicotarea examenelor de bacalaureat şi a examenelor de admitere în licee, au afirmat dl. Florin Florescu, secretarul FSLI şi dl. Constantin Cernica. FSIPR nu a luat încă nici o hotărîre în ceea ce priveşte greva generală. Astăzi, în Bucureşti, la ora 10, se va întruni Consiliul General al FSIPR, unde se va discuta şi această posibilitate.

Adrian INDERJOSCHI

Un criminal bolnav psihic a evadat din spitalul de psihiatrie Răducăneni

În ziua de 5 iunie 1993, bolnavul psihic Ioan Scurtu (63 ani), din Bacău, internat în cadrul secţiei de psihiatrie Răducăneni, autorul unui omor, a evadat. Biroul de presă al Poliţiei l-a dat în urmărire, semnalmentele acestuia fiind: înălţimea - 1,75m.; haine negre, pălărie şi pantofi maro.

Evadarea acestui criminal nu este singulară, în ultimele luni alţi doi bolnavi psihic, criminali periculoşi, au părăsit spitalul. Evadările sînt posibile şi datorită faptului că secţia respectivă nu are asigurată paza decît pe timpul nopţii. În timpul zilei, personalul sanitar îndeplineşte şi funcţia de gardian.

Septimiu SĂRĂŢEANU

Jocul "alba-neagra" a fost legalizat de Guvern

De cîteva zile jocul de noroc "alba-neagra" a primit acceptul din partea autorităţilor locale pentru a-şi desfăşura legal activitatea în Iaşi. După ce o bună perioadă jocul respectiv a fost interzis, persoanele ce îl practicau fiind sancţionate, "alba-neagra" a fost recunoscut oficial în Hotărîrea de Guvern nr. 764/1997 privind organizarea, avizarea şi atestarea jocurilor de noroc. În baza acestei hotărîri, clubul sportiv Politehnica Iaşi a încheiat un contract de asociere cu o societate specializată în "alba-neagra", SC Club 91 SRL Galaţi, aceasta din urmă urmînd să achite clubului lunar 200.000 lei, proveniţi din fondurile jocului. Politehnica Iaşi are obligaţia să controleze şi să solicite Primăriei zonele şi locurile solicitate de SC Club 91 SRL.

Inspectoratul de Poliţie al judeţului Iaşi a avizat contractul de asociere între Clubul sportiv Politehnica şi societatea care desfăşoară activitatea de joc de noroc. La rîndul ei, Primăria a autorizat desfăşurarea acestei activităţi în talciocşi în bazarul de pe strada Elena Doamna, amatorii de jocuri de noroc fiind prezenţi în aceste zile în locurile amintite.

Mînuitorii discurilor de cauciuc învîrt cu repeziciune "obiectele" şi păcălesc prin rapiditate persoanele mai puţin iniţiate în acest joc. Singura diferenţă între "alba-neagra" de acum şi cea de odinioară, este ca preţul de participare s-a liberalizat: fiind cuprins între 1000 şi 10.000, în funcţie de client. Responsabilul jocului "alba-neagra" din bazarul de pe Elena Doamna, Nicu Raponică, ne-a declarat în exclusivitate: "Din moment ce s-a aprobat printr-o hotărîre de Guvern desfăşurarea acestui joc, sperăm că de-acum încolo să nu mai avem probleme. Cred că nici Poliţia şi nici Primăria nu vor mai avea ceva de obiectat. Oamenii ne vor privi altfel, nu ca pe nişte hoţi. Acum plătim toate taxele cerute de lege şi, mai mult, sîntem un fel de sponsori ai clubului sportiv "Politehnica". La acest club plătim 2.400.000 lei pe an. Dacă treburile vor merge mai bine o să mai suplimentăm suma şi îi vom ajuta mai mult pe sportivi. Intenţionăm să modernizăm spaţiile în care se va desfăşura această activitate. Vom cumpăra chioşcuri-tip, aprobate de Primărie. În prezent, clientul poate juca orice sumă, între 1000 şi 10.000 lei. Care are mai mult joacă la o sumă mai mare, iar care are mai puţin... Ştiţi cum este - unii cîştigă, alţii pierd... ca la un veritabil joc de noroc". În fotografie, unul din cei mai tineri "crupieri" de alba-neagra.

Septimiu SĂRĂŢEANU

După 1 iulie

Este posibilă dublarea preţului la combustibili

În legătură cu scumpirea benzinei după 1 iulie, odată cu introducerea taxei pe valoarea adăugată, ştire confirmată cu unele rezerve de către dl. Cornel Florea, directorul general al Direcţiei relaţii cu publicul din cadrul Ministerului Industriilor, dl. Victor Marinescu, directorul economic al S.C. PECO S.A. Bucureşti, ne-a declarat următoarele: "nu este momentul să facem declaraţii atît timp cît nu se ştie cu exactitate ce influenţe vor avea în preţ taxa pe valoarea adăugată şi cursul de schimb al dolarului american în raport cu leul. Legea cu privire la modul de aplicare a TVA nu a fost promulgată, aşa că nu putem face nici un fel de calcul de preţ. Oricum, noi nu am depus pînă în prezent nici o propunere de modificare a preţurilor. Toate zvonurile care circulă în ultimul timp sînt pure speculaţii".

Cu toate că dl. Victor Marinescu se abţine să facă previziuni, surse guvernamentale au afirmat că preţurile combustibililor vor creşte după 1 iulie, fiind posibil să se dubleze, în vederea alinierii la preţurile internaţionale. În acest caz, va urma o nouă creştere de preţuri care va amplifica scumpirile datorate introducerii taxei pe valoarea adăugată.

Costel STROESCU

Mecanicii de locomotivă au pierdut procesul intentat de administraţia SNCFR

ei sînt decişi însă să declanşeze greva generală pe 14 iunie

ION MOISUC, liderul Sindicatului Mecanicilor de Locomotiva din Depoul Iaşi

Procesul intentat de către Societatea Naţională a Căilor Ferate din România (SNCFR) împotriva Federaţiei Mecanicilor de Locomotivă din România (FMLR) a fost cîştigat de către SNCFR. Reamintim că SNCFR a acţionat în instanţă FMLR pentru cele două ore de grevă de avertisment din 26 februarie. Acuzaţia a constituit-o, după cum ne declară Romeo Aldea, membru în Biroul executiv al FMLR, ilegalitatea conflictului de muncă, care se referea la cauze contractuale din contractul colectiv de muncă. Sentinţa procesului i-a lăsat perplecşi pe cei din FMLR, făcîndu-l pe Romeo Aldea să declare că "nu mai există dreptate în ţara asta", aceasta şi datorită faptului că FMLR nu a semnat nici un contract colectiv de muncă cu SNCFR, a mai precizat domnia sa. Contractul a fost semnat doar de celelalte sindicate şi federaţii sindicate din CFR.

Menţionăm că aceasta este doar prima parte a procesului; cea de-a doua parte a acestuia studiază valoarea daunelor ce vor trebui plătite de FMLR. Dacă şi această ultimă parte a procesului va fi cîştigată de către SNCFR, FMLR va trebui să plătească nu mai puţin decît 84 de milioane lei. Oricum ar fi, FMLR nu şi-a schimbat hotărîrea în ceea ce priveşte greva generală, preconizată a începe de pe data de 14.06, ora 17,00, ne declară dl. Romeo Aldea.

Adrian INDERJOSCHI

R.A. Citadin ar putea suspenda lucrările de plombare a străzilor

Profitînd de timpul favorabil, echipele R.A. Citadin care lucrează la plombarea străzilor au reuşit să încheie aproape în totalitate lucrările, pe principalele magistrale ale oraşului. Se lucrează la refacerea completă a străzii Vasile Lupu, în curînd urmînd a fi refăcut covorul asfaltic pe străzile Socola şi Păcurari. Pentru lucrările efectuate de la începutul anului, Primăria datorează regiei autonome Citadin aproape 100 milioane lei. Neachitarea acestor bani pune regia în situaţia de a suspenda acţiunile de refacere a străzilor datorită imposibilităţii de achiziţionare de noi materii prime.

Cristian DUNAR

FOARTE IMPORTANT

Începînd de luni, 14 iunie, cotidianul nostru va lansa un nou concurs cu taloane. Atît premiile cît şi regulamentul noului concurs vor fi prezentate în numărul de mîine al MONITORULUI. Nu rataţi ocazia de a afla amănunte despre senzaţionalele premii puse în joc.

În 30 de ani, *Broderia în piatră a bisericii "Trei Ierarhi" se va distruge complet*

În prima parte a simpozionului cu tema "Trei Ierarhi" ce a fost deschis ieri la Primărie, au fost prezentate concluziile studiilor de evaluare a stadiului de degradare a acestui monument.

Biserica "Trei Ierarhi" a fost construită în principal din roci calcaroase ce provin din zonele Repedea şi Albeşti. Timp de 300 de ani procesul de degradare a sculpturilor a fost lent. Începînd cu anii 1970, procesele de degradare s-au accentuat foarte mult datorită poluării. Cantităţile sporite de dioxid de carbon şi de sulf ce determină apariţia acizilor carbonic şi sulfuric în apa de ploaie, combinate cu efectele vibraţiilor datorate autovehiculelor, vor duce la o distrugere sigură şi rapidă a monumentului. La aceste influenţe se mai adaugă şi efectul distructiv al microflorei (alge şi licheni) fixate de suprafeţele sculpturilor. Se apreciază că dacă vor fi menţinute condiţiile actuale, în 30-40 de ani broderia în piatră va fi complet distrusă. Pentru a preveni acest lucru, Primăria intenţionează înfiinţare la Iaşi a unei şcoli de sculptură care să se ocupe cu înlocuirea, pe rînd, a tuturor sculpturilor distruse, aceasta fiind considerată singura modalitate de salvare a monumentului. Lucrările simpozionului continuă astăzi. **(C. D.)**

Generalul Gheorghe Florică a fost audiat cinci ore de Comisia parlamentară

Ieri, timp de cinci ore, Comisia parlamentară pentru anchetarea cazurilor de corupţie l-a audiat pe generalul Gheorghe Florică, fostul şef al Gărzii Financiare, cel care a dat publicităţii o listă a demnitarilor corupţi din Guvernul Văcăroiu, listă însoţită de probe ce urmau să intre în atenţia organelor competente. După cinci ore de audieri, generalul Gheorghe Florică a ieşit pe o uşă laterală, fără a da nici o informaţie presei despre audierea parlamentară. Gestul a fost calificat de jurnalişti ca o schimbare de atitudine a generalului Florică, după ce acesta solicitase să fe audiat numai în prezenţa presei. Singurul care a oferit informaţii despre audieri a fost senatorul FDSN de Iaşi, Romulus Vonica, şeful Comisiei de anchetă. Domnul Vonica este, potrivit aprecierilor unui corespondent BBC, de o opacitate perfectă. În 20 de minute, ziariştii n-au aflat nimic despre audiere. Se pare că generalul Florică refuză să colaboreze cu această Comisie, neavînd suficientă încredere în membrii Comisiei. **(Ovidiu Şimonca)**

Erată

În numărul de ieri al cotidianului nostru, în articolul "Noile indexări salariale valabile de la 1 iulie" a apărut o regretabilă eroare. Data aplicării indexărilor salariale este 1 iunie şi nu 1 iulie, cum a apărut în text.

S-a deschis

CAZINOUL Select

RULETA AMERICANA
BLACK-JACK
numai la Cazinoul restaurantului SELECT

Între orele 20.00-05.00 vă aşteptăm într-o lume mirifică, a surprizelor plăcute şi a nepreväzutului

occidentul a sosit în sfîrşit la Iaşi!

Coca-Cola

COMPANIA DE ÎMBUTELIAT COCA-COLA IAŞI S.R.L.
CALEA CHIŞINĂULUI NR. 47 * IAŞI * TEL. 098-126700 * FAX 098-126700
INTERNATIONAL TEL. 401-3111581, 401-3111582

COCA-COLA, Producătoarea nr. 1 de băuturi răcoritoare din lume, invită persoanele interesate să depună o cerere de angajare pentru postul de

SECRETARĂ A DIRECTORULUI GENERAL

Condiţii de angajare:
* foarte bună cunoaştere a limbii engleze
* cunoştinţe de operare pe calculator (în special programele WORD PERFECT şi LOTUS) constituie un avantaj.

Cererile vor fi însoţite de curriculum vitae şi vor fi depuse la HOTEL UNIREA, camera 205 pînă lun 14.06.1993.

Senatorul FDSN Gheorghe Dumitrașcu aduce grave ofense Opoziției în Parlamentul României

■ Gherghe Dumitrașcu: "Dacă Opoziția va ajunge sa guverneze, statul unitar român va fi in pericol" ■ Opoziția a cerut sesizarea Comisiei Parlamentare de Disciplină și Imunități ■ Liderul FDSN Adrian Năstase, președintele Camerei Deputaților, s-a delimitat de afirmațiile senatorului Dumitrașcu ■ Doar Adrian Păunescu a fost de partea senatorului constănțean ■

In urma discursului pe care senatorul Gheorghe Dumitrașcu (FDSN) i-a ținut în Parament miercuri seară, dl. Adrian Năstase, președintele Camerei Deputaților, a suspendat lucrările ședinței. Afirmația ncendiară a senatorului FDSN, și anume "dacă partea dreaptă a sălii (opoziția) va ajunge să guverneze, statul unitar român va fi în pericol", a determinat ca opoziția să părăsească sala. Din surse parlamentare FDSN, am aflat că pe culoarele Parlamentului a avut loc următorul schimb de replici între domnii Adrian Năstase și Adrian Păunescu, senator (PSM); senatorul PSM i-a reproșat lui Adrian Năstase: "Nu e posibil să fie luat cuvîntul unui senator!" "Cît voi fi eu președintele Camerei Deputaților, așa voi proceda, ținînd cont că ceea ce s-a ntîmplat în Parlament azi este nadmisibil". Adrian Păunescu a replicat: "În ultima vreme, domnule președinte, ați alunecat spre dreapta!" Urmările acestei discuții au apărut azi, cînd FDSN, prin Dan Marțian, s-a delimitat de atitudinea senatorului Gheorghe Dumitrașcu, iar toți deputații citeau reacția tipărită a domnului senator Adrian Păunescu din ziarul "Vremea", sub titlul Domnul Adrian Năstase în mai multe luntrii!".

In deschiderea lucrărilor Camerei Deputaților a luat cuvîntul dl. **Adrian Năstase**, președintele acestui for legislativ: "Consider că e profund regretabil ce s-a întîmplat ieri. Acest incident afectează atît atmosfera din Cameră cît și imaginea Parlamentului în opinia publică. Am considerat că intervenția d-lui senator Dumitrașcu s-a îndepărtat de la ordinea de zi. E clar că oricare dintre partidele reprezentate aici sînt alese prin votul electoratului, deci sînt demne să exercite puterea în această țară. De remarcat că aceste tensiuni nu apar în cadrul lucrărilor Camerei Deputaților, ci doar în timpul ședințelor comune cu Senatul. Să încercăm să păstrăm Parlamentul pentru funcția sa principală (for legislativ) și pentru dezbaterea politică, dar ținînd cont de limita decenței, a civilizației și a dialogului. Fac apel la toți colegii, la cei ce susțin guvernul și la cei din opoziție pentru o atitudine care să încurajeze dezvoltarea Parlamentului ca o instituție a statului de drept și ca o instituție democratică".

In Camera Deputaților, cei care au luat cuvîntul ieri în numele grupurilor parlamentare au adoptat o atitudine comună: a fost izolată atitudinea senatorului Gheorghe Dumitrașcu și a fost criticat vehement extremismul.

DAN MARȚIAN (FDSN): "Ne manifestăm regretul față de ce s-a întîmplat și față de poziția d-lui Gheorghe Dumitrașcu. FDSN este atașat unui program ce are un tip de morală și respectă instituțiile statului de drept. Parlamentul, cu realitatea sa pluralistă, face să se regăsească partide și formațiuni politice alese pe baza votului electoratului român. Noi respectăm componența politică din Parlament și respectăm diferitele partide. Implicit, respectăm independența de gîndire. Nu este o toleranță binevoitoare atitudinea noastră față de opoziție, ci de respect față de componența pe plan politic decisă de electoratul român. A respecta pluralismul înseamnă a respecta și alternativa la conducerea țării, dacă electoratul o hotărăște. Vorbele d-lui senator Dumitrașcu au încălcat principiul pluralismului".

ION DIACONESCU (PNȚCD): "Ceea ce a făcut dl. Dumitrascu e un atentat la acest Parlament. Punctul său de vedere este totalitar, de aceea reacția noastră a fost spontană și am ieșit din sală în semn de protes".

SERGIU CUNESCU (PSDR): "Îl felicit pe dl. Adrian Năstase că a blocat ședința, încercînd să adopte o soluție care să nu afecteze prestigiul Parlamentului. Incidentele din ce în ce mai grave, de la ședințele comune cu Senatul, sînt organizate unul după altul într-un anumit scop. Noi vom participa la aceste lucrări, dar am cerut ca acest senator să fie suspendat pînă la sfîrșitul acestei sesiuni. Dacă, însă, Comisia de disciplină a Senatului nu va lua această decizie, vom lua și noi o decizie dacă mai este cazul să participăm la ședințele comune".

VALERIU TABĂRĂ (PUNR): "Cele două grupuri parlamentare ale PUNR iau poziție față de violența și intoleranța manifestate din stînga și dreapta spectrului politic. Protestăm împotriva acestor incidente, le regretăm și dacă vor continua, propunem dizolvarea Parlamentului și organizarea de alegeri anticipate ca singurele soluții"

DINU PATRICIU (PL): "De o parte și de alta a culoarului ce desparte stînga și dreapta, uneori ca un zid, sînt oameni care refuză aceste manifestări de intoleranță. Nu cer consens, dar să eliminăm extremismele, să nu refuzăm democrația"

TUDOR MOHORA (PSM): "Există pericolul de pierdere a prestigiului Parlamentului în fața electoratului. Etichetările globale la adresa partidelor și persoanelor politice duc la riposte violente. Voi respinge etichetarea adusă partidului nostru ca fiind extremist. Oricum, aceste gesturi sînt lovituri date puternicelor eforturi de democratizare a țării"

Adrian OCHEAN

Avantajele înființării zonei economice libere la Iași

În prezent, în județul Iași numărul șomerilor a depășit cifra de 57 mii și nu se întrevede în viitorul apropiat posibilitatea apariției de noi locuri de muncă libere, care să permită asigurarea unor venituri materiale necesare traiului de zi cu zi. Deși beneficiază de o bază materială industrială deosebit de bună, economia Iașului este paralizată de lipsa materiilor prime care au atins prețuri ridicate, dar problema principală constă în absența unor contracte de desfacere a produselor proprii pe diverse piețe, ceea ce ar permite desfășurarea unor activități economice profitabile. Conform experienței internaționale în domeniu o rezolvare cu mari șanse de reușită a acestor probleme constă în înființarea unei zone economice libere în apropierea municipiului nostru. Asta înseamnă că unei zone vamale libere să i se acorde și facilități de ordin fiscal, ceea ce o transformă într-o zonă economică liberă ce are ca scop favorizarea dezvoltării economice prin atragerea de investiții străine. Avantajele ce decurg din abundența forței de muncă ce are calificarea superioară și relativ mai ieftină decît pe piața internațională a muncii pot concura la succesul comercial pe plan internațional a zonei libere Iași.

Ramurile industriale ieșene care pot beneficia de facilitățile oferite de zona economică liberă pot fi identificate cu ușurință. La ora actuală sînt societăți comerciale producătoare de confecții textile care lucrează în sistemul lohn-processing (pe scurt, execută doar manopera unor produse) iar în noile condiții ar putea desfășura întreg procesul productiv cooptînd și firma locală producătoare de țesături. Trebuie subliniat că Republica Moldova este un important exportator de bumbac ce ar fi interesată în susținerea acestei acțiuni. Un transfer de tehnologie ar putea veni în imediată apropiere a României, respectiv din Ucraina. Beneficiind de un producător important de medicamente în Iași și de posibilitatea aprovizionării cu plante medicinale, împreună cu Facultatea de Chimie industrială, ar putea fi produși aditivi aromatizați pentru industria alimentară. Prețul de cost ar fi în acest caz destul de redus permițînd cîștigarea piețelor internaționale ale industriei alimentare, unde aditivii sînt foarte căutați și au prețuri de vînzare avantajoase.

Amintind exemplul oferit de TEPRO S.A., care în cursul anului 1992 a rezolvat problema aprovizionării cu combustibil și materii prime prin procedeul barter, cu Republica Moldova și alte societăți comerciale constructoare de mașini pot face aceste aprovizionări din aceeași sursă dar cu desfacerea produselor pe terțe piețe. Prețul lor de vînzare ar fi competitiv atîta timp cît prețul de producție ar fi scăzut datorită folosirii unor materii prime scutite de taxe vamale.

Contactele stabilite deja de TEHNOTON S.A. au diferite firme producătoare de aparatura electronică din Asia, ar sta la baza unor mari investiții ale acestor firme în zona economică liberă. Domeniile microelectronicii, telecomunicațiilor și informaticii ar putea fi abordate cu succes atîta timp cît există o oarecare experiență de specialitate. Trebuie amintit puterea economică de care dispun firmele asiatice, posibil a fi interesate în zona economică liberă ieșeană.

Un ultim argument este reprezentat de faptul că, din punct de vedere al transporturilor, terminalul de cale ferată cu ecartament lat care face legătura cu piața statelor din fosta URSS ar putea asigura o legătură importantă și ieftină

Alin TOCAN

Membrii conducerii filialei Iași a Partidului Republican au renunțat la calitatea de membri ai Partidului

Într-un comunicat primit de la Partidul Republican, filiala Iași, se arată: Marți 08.06.1993, Consiliul Județean Iași (organul de conducere local) al Partidului Republican, întrunit în ședință extraordinară, cu prezență majoritară (opt din unsprezece), a hotărît luarea unei poziții ferme împotriva intenției de apropiere a Partidului Republican de formațiuni politice de altă orientare decît cea liberală.

Datorită alunecării Partidului Republican spre alianțe ce nu corespund platformei liberale, toți membrii de conducere prezenți la ședință inclusiv președintele Secțiunii Județene, dl. avocat Mogoș Ion, și-au prezentat în scris cereri de renunțare la calitatea de membri ai partidului.

Toată conducerea prezentă și-a exprimat intenția de aderare la PNL și vrem să credem că gestul nostru poate fi tradus ca o invitație adresată factorilor de decizie de a urma inițiativa noastră, lăsînd la latitudinea celorlalți membri ai Partidului Republican să opteze conform convingerilor proprii. **(NEP)**

Constantin Ene, funcționar la Ministerul român de Externe, este gelos pe Mihai Botez

Decizia anulării avizului favorabil acordat d-lui Constantin Ene, pentru funcția de ambasador al României la sediul ONU din New York, a stîrnit discuții aprinse în Comisiile de apărare ale celor două Camere. Nemulțumirile au fost determinate de hotărîrea de ultimă oră a MAE (via Cotroceni) de a-l audia, pentru acest post, pe dl. Mihai Horia Botez. În vederea clarificării "incidentului" creat, s-a încercat o mediere din partea d-lui Marcel Dinu, ministru secretar de stat în MAE. Acesta a dat asigurări că situația creată este o excepție, ce nu se va transforma în obicei. Surse parlamentare au afirmat că dl. Constantin Ene nu va rămîne fără post, urmînd a fi nominalizat pentru Ambasada Română de la Bruxelles.

Comunitatea Europeană limitează importul de carne din România

În perioada 30 mai - 4 iunie 1993, misiune a Comunității Economice europene a vizitat România, cu scopul de a analiza modul în care se execută controlul sanitar-veterinar, precum și starea de sănătate a animalelor din țara noastră. Au fost controlate inspectoratele de poliție sanitar-veterinară la punctele de trecere a frontierei Vadul Siretului-Suceava și Giurgiu. Concluziile misiunii CEE ne-au fost prezentate de directorul general al Direcției Sanitar-Veterinare, dr. Gheorghe Stratulat pentru reluarea exportului de animale vii în țările comunitare trebuie aplicate prevederile Deciziei CEE nr. 242/1993, de asemenea, este necesară stabilirea unui sistem care să prevadă regionalizarea teritoriului, metodele de evitare a vaccinărilor preventive, supravegherea de laborator și controlul strict al mișcării animalelor (posibilitățile de reluare a exportului de carne de porcine sînt condiționate de trecerea a 12 luni de la ultima vaccinare).

În urma filmului despre azilanții români din Germania

Televiziunea Română produce un mare scandal diplomatic

Miercuri seara, după ora 22, programul I al Televiziunii Române a prezentat un film documentar despre situația azilanților români din Germania. Dincolo de anumite realități neplăcute ale vieții de azilant, a surprins maniera de realizare a acestui reportaj, care amintea de filmele făcute, pe același subiect în timpul regimului comunist. Un fond muzical sumbru, cadre cu sîrme ghimpate, un comentariu plin de duritate. Modul de realizare lăsa să se întrevadă un șir întreg de acuze aduse autorităților germane. "Aicea nu e democrație, aicea e comunism", spune în cadrul reportajului unul dintre azilanții români din Germania, iar între filmul a lăsat impresia că realizatorii săi au aceiași părere. Acest film a avut tot acordul din partea conducerii TVR: "Eu l-am aprobat întru totul. Mai mult nu pot să vă spun", a declarat ieri ziarului "Monitorul" directorul general adjunct al TVR, Dionisie Șincan. Cerîndu-i amănunte, dl. Șincan a precizat: "Sunt unul dintre cei care avizează favorabil sau nefavorabil o emisiune. Eu am avizat favorabil, deci cumva, m-am asociat părerii autorilor filmului. Sînt de acord cu filmul respectiv, drept care a și intrat pe post".

Directorul general adjunct al TVR, a negat că ideea filmului ar fi fost sugerată dinafara televiziunii, respectiv de către autoritățile române. Referitor la eventualele reacții negative ale guvernului german, prin intermediul Ambasadei Germaniei la București, dl. Dionisie Șincan a declarat următoarele: "Nu m-am gîndit la lucrul acesta, dar mă îndoiesc că se va întîmpla așa ceva".

Totuși, dl. Șincan a menționat că, chiar în timpul convorbirii cu redacția "Monitorului", la TVR se aflau persoane de la Ambasada Germaniei, care ceruseră să revadă filmul transmis miercuri seara.

În cadrul aceleiași convorbiri, directorul general adjunct al TVR a refuzat să-și expună opinia față de cererea a trei membri ai CNA, ca Paul Everac să fie destituit din fruntea TVR: "Asta e treaba celor de la CNA", a conchis subalternul d-lui Everac.

Lucian POSTU

SFOS FUNDAȚIA SOROS PENTRU O SOCIETATE DESCHISĂ
Bd. Copou nr. 19, 6600 Iasi, România, P.O. Box: 6-1356,
☎ (40-98)146935, 147241; fax: (40-98)147100

FUNDAȚIA SOROS PENTRU O SOCIETATE DESCHISĂ anunță programul VISITING SCHOLAR FELLOWSHIP

Programul este inițiat de Comitee on International Peace and Security Science Research Council și finanțat de Fundația John D. și Catherine T.MacArthur din Statele Unite.

Acest program va permite cercetătorilor, juriștilor, jurnaliștilor etc. să desfășoare proiecte de cercetare în domeniul păcii și securității internaționale și să participe la dezbateri referitoare la implicațiile pe care le au asupra securității schimbările mondiale de natură socială, economică, politică, militară, culturală și din domeniul mediului înconjurător.

Durata programului este de trei pînă la șase luni și se va desfășura în centre de cercetare sau universități din Statele Unite.

Sînt invitați să participe tineri cercetători, postdoctoranzi, preparatori, asistenți, juriști, jurnaliști care pot demonstra experiența în cercetare comparabilă cu cea oferită de bursă.

Cercetătorii care au mai mult de șapte ani de cînd au obținut titlul de doctor sînt descurajați să candideze.

Se va acorda prioritate acelor candidați care nu au avut ocazia să studieze în străinătate.

Cei mai buni participanți vor avea posibilitatea să participe la un program complementar de mai lungă durată cu tema "Pacea și securitatea într-o lume în transformare".

Ultima zi de depunere a dosarelor este 8 iulie 1993.

Rezultatele selecției vor fi anunțate în noiembrie a.c.

Informații suplimentare și formulare necesare înscrierii se găsesc la sediile Fundației Soros din :

București, Calea Victoriei nr.133, sector 1;C.P. 22-196; tel.6506325; 6597427; fax 3120284. Coordonator de program Lorita Constantinescu.

Iași: Bd.Copou nr.19, cod 6600; tel:098/146935; 147241 ,fax: 098/147100

Coordonator de program Maria Scripa.

"Drama României constă în eșecul exporturilor"

"Drama României constă în eșecul exporturilor noastre", a declarat Mugur Isărescu, Guvernatorul Băncii Naționale a României, la întoarcerea din vizita efectuată la Brussells, cu ocazia întîlnirii cu Grupul celor 24 de țări industrializate.

Domnia sa a mai adăugat că "noi exportăm, în mod curent, mai puțin de 25% din totalul anului 1989. Mă întreb cum mai putem supraviețui"

A fost subliniat faptul că România a pierdut patru mari piețe de desfacere; fosta Uniune Sovietică, Irakul, Iugoslavia și USA. În 1992 totalul exporturilor către Statele Unite a fost estimat la 75 de milioane dolari, sumă care a fost obținută în 1989 numai din exporturile realizate de industria pielăriei. De asemenea, totalul exporturilor pe anul 1992 se cifrează la numai 4 miliarde USD, comparativ cu 5,6 miliarde obținute de Bulgaria și 8 miliarde realizate de Ungaria. **(traducere din "Balkan News" de Mihaela BREZEANU)**

AGENȚIA TURISM "MOLDAVIA"
Str. Ștefan cel Mare 4
telefon: 112289; 112006

organizează excursii în:

- POLONIA - săptămînal
- TURCIA - săptămînal
- SLOVENIA - la două săptămîni
- GRECIA - lunar

Excursii de trei zile pe litoral la prețul de numai 5600 lei (cazare și transport), bilete pe litoral în Stațiunea Saturn, Hotel Aida, categoria I A pe toată perioada de vară.

La sediul societății se preiau anunțuri de mică publicitate pentru monitorul

Ar fi trebuit să intrăm în Guvern pentru a nu da posibilitatea fostei nomenclaturi să beneficieze de reformă

■ *Interviu cu domnul ION RAȚIU deputat P.N.Ț-c.d.*

- Domnule Rațiu priviți ceea ce se întîmplă acum în România, pe plan intern, cum priviți recentele răfuieli din Parlament și ce spuneți de scandalul corupției declanșat de dezvăluirile generalului Florică?

- Evident, trebuie să se ia măsuri energice în privința corupției - am văzut că s-au făcut chiar cîțiva pași în acest sens. Comisia parlamentară constituită are, în continuare, sarcina de a examina toate cazurile de corupție survenite de la Revoluție încoace. Aceasta este o măsură necesară pentru că, după cum se știe, corupția este una din relele cele mai grave, ale situației interne a României.

-Domnule Rațiu, ați fost surprins cînd pe listele "Dosarului corupției" ați întîlnit și nume ale miniștrilor din actualul cabinet?

- Din păcate, realitatea pare să confirme faptul că flagelul corupției se ridică pînă la cele mai înalte posturi din administrație.

- Ați bănuit, pînă acum, lucrul acesta?

- Nu! Să vă spun drept, nu mi-am închipuit că oamenii responsabili și cu responsabilități mari în viață politică românească sînt, iată victimile corupției.

Ei, bine, se pare că lucrurile stau cu totul altfel decît mi-am imaginat eu. Dar, eu fiind jurist de profesie nu mă pot pronunța înainte de ceea ce va stabili comisia care anchetează cazurile.

- Pe de altă parte, domnule Ion Rațiu, mai vedeți viabilă existența Convenției democratice, care, în ultima vreme, este criticată chiar de unii membri ai săi?

- Socotesc, în continuare, Convenția democratică drept o instituție bună, este o sumă de forțe care urmăresc realizarea adevăratei democrații în România, ca și înfăptuirea reformelor necesare. Deci, eu sînt pentru existența Convenției și consider că ea este benefică, este bună pentru viața noastră politică.

- Imediat după alegeri, ați crezut că vom avea în scurt timp timp de alegeri anticipate și că Guvernul Văcăroiu nu se va putea menține?

- Nu eu, alți membri ai CDR au crezut lucrul acesta. Eu, personal, am fost convins că guvernul Văcăroiu va trece peste iarnă - ceea ce s-a întîmplat. De fapt guvernul Văcăroiu s-a întărit între timp, tocmai pentru că s-a făcut această deschidere a României și diverse instituții internaționale au alocat fonduri țării noastre. Guvernul Văcăroiu are dificultăți pentru că politica economică pe care a dus-o nu este suficient de eficace, după părerea noastră, dar are, în același timp, grijul instituțiilor, care ajută, deja, România. Și cu aceste fonduri guvernul actual va reuși să se mențină la putere, chiar în ciuda dificultăților pe care le are.

- Nu credeți că, atunci cînd i s-a propus, CDR ar fi trebuit să participe la guvernare?

- Am afirmat acest lucru încă de atunci. Acum sînt mulți reprezentanți ai CDR care regretă că nu au intrat în guvern. Ar fi trebuit să intrăm în guvern pentru ca să nu dăm posibilitatea fostei nomenclaturi să beneficieze exclusiv de existența reformelor economice. Acest lucru s-a petrecut și la nivelul administrațiilor locale. Două am fi intrat într-un guvern de coaliție, cred că acest lucru nu s-ar fi întîmplat și, probabil, că nici corupția nu s-ar fi urcat pînă la vîrf dar reprezentanții opoziției ar fi fost prezenți în guvern.

- Se pare că, din nou, președintele Iliescu va propune opoziției asocierea la guvernare.

- Nu cunosc acest lucru, pentru că președintele Iliescu nu m-a consultat pe mine; președintele a avut discuții cu dl. Coposu, dar nu cred că s-a vorbit despre asta. Cel puțin dl. Coposu nu a pomenit nimic în acest sens.

Dl. Coposu ne-ar fi anunțat, cu certitudine, despre acest lucru.

- Domnule Rațiu, credeți că Guvernul Văcăroiu se va menține timp de patru ani?

- Sper că nu, pentru că, după părerea mea, acest guvern nu face ceea ce trebuie să facă. Guvernul nu transformă economia țării destul de rapid și nu a presat cu legislația necesară, ca să ajungem acolo unde trebuie să ajungem

- Domnule Ion Rațiu, sincer, nu regretați, acum, că ați venit în România încă din ianuarie '90 și că v-ați stabilit aici?

- Am venit în România cu toată dragostea, pentru că este țara mea și sînt încîntat că am putut să vin. Eu cred că România va merge din ce în ce mai bine și sper că în curînd va avea o guvernare care va aduce schimbările necesare

Dorin POPA

Florin Zamfir, reprezentatul firmei "Christine Valmy" în Iaşi este căutat în toată ţara de creditorii săi

Florin ZAMFIR, un patron pe urmele căruia s-a pornit o armată de creditori

• crezînd că au de-a face cu un adevărat om de afaceri, aceştia i-au împrumutat sume imense de bani, pe care nu le-au mai primit înapoi •

În ultimul număr al săptămînalului "Monitorul Expres", semnalam o parte din afacerile reprezentantului firmei "Christine Valmy", dl. Florin Zamfir. Amintim că patronul firmei "ETA" s-a lansat în afaceri datorită relaţiei de prietenie cu o persoană de la Ambasada Olandei, prin intermediul căreia facilita, contra cost,. obţinerea vizelor turistice pentru Olanda. Profitînd de acest avantaj, Florin Zamfir a vizitat şi el, de mai multe ori, "ţara lalelelor" unde a cheltuit mult mai mulţi bani decît îi permitea buzunarul. Român fiind, deci fire inventivă, se pare că F. Zamfir a găsit o cale de a ieşi şi din această încurcătură. Din surse autorizate, am aflat că o parte din cumpărături au fost achitate cu filele cecului la purtător emis de Sucursala Iaşi a Băncii Comerciale din România, bancă la care avea deschis un cont pe numele firmei "ETA" - SRL, dl. Florin Zamfir. Înainte ca aceste cecuri să ajungă la bancă pentru viramant, reprezentantul firmei "Christine Valmy" a declarat public că şi-a pierdut în Olanda carnetul de cecuri. Cum cecurile care aveau înscrise diverse sume în valută au continuat să sosească pe adresa băncii amintite, doar o expertiză grafologică va putea preciza dacă a fost sau nu pierdut acel carnet de cecuri şi dacă semnătura de pe filele sale este falsă. Pînă la lămurirea acestei probleme, Florin Zamfir are de rezolvat litigiile financiare, de urgenţă maximă, fiind căutat de creditori. Între aceştia sînt atît persoane fizice cît şi juridice, care au avut încredere în "omul de afaceri" Zamfir. La "mapa" de datorii s-a mai adăugat ieri şi suma de 730.382 lei, rest de plată la hotelul Unirea. Numai la restaurant s-a făcut consumaţie, în contul firmei "ETA", de peste 280 de mii de lei. Această consumaţie a fost făcută de elevele şcolii de manechine şi fotomodele, şcoală care a fost deschisă de acelaşi Florin Zamfir. Corina Balan, Alina Filip şi Simona Ciobanu au semnat o convenţie cu Florin Zamfir care s-a obligat să le asigure cazarea şi masa, deci să plătească toate cheltuielile angajatelor. În schimb, aceeaşi convenţie prevede la articolul 3 ca "denunţarea prezentei convenţii înainte de a expira, termen de 5 ani, atrage plata cheltuielilor de şcolarizare, indexate la zi, şi plata daunelor constînd în profitul nerealizat ca urmare a denunţării". De la data semnării convenţiei amintite (22.05.1993) şi pînă în prezent, cele trei fete nu au fost plătite decît sporadic şi cu sume mici de bani. Mai mult decît atît, Florin Zamfir a dispărut de mai multă vreme cu tot cu actele de identitate ale fetelor care au fost nevoite, ieri, să dea o declaraţie cu privire la datoriile firmei "ETA" faţă de hotelul Unirea. Directorul hotelului, dl. Noni Trofin, a precizat că se va adresa Poliţiei pentru a recupera suma de bani pe care reprezentantul milionarei Christine Valmy o datorează unităţii pe care o conduce.

Ovidiu SCUTELNICU

R.A. Termoficare nu poate furniza zilnic, în toate cartierele, apă caldă

Care va fi de acum programul de furnizare a apei calde menajere

Cu aproximativ o lună în urmă, Consiliul Judeţean Iaşi a stabilit ca, pe cuprinsul judeţului, apa caldă menajeră să fie furnizată în mod continuu, în funcţie de posibilităţile tehnice. O parte din asociaţiile de locatari nu sînt de acord cu acest program pe motiv că ar creşte cheltuielile de întreţinere. Aceste asociaţii ar dori să li se livreze apă caldă o dată sau de 2 ori pe săptămînă.

Pentru clarificarea situaţiei, ne-am adresat d-lui Arcadie Dubeţ, director al R. A. Termoficare, care a afirmat că, la ora actuală, se respectă hotărîrea Consiliului Judeţean şi se livrează apă caldă menajeră zilnic, în toate zonele unde este tehnic posibil acest lucru. Pentru cei care doresc reducerea programului de furnizare a apei calde, singura posibilitate o reprezintă livrarea alternativă: o zi da, o zi nu (în cazul în care toate asociaţiile de locatari ce depind de un punct termic sînt de acord cu acest lucru). Deocamdată nu există posibilitatea livrării apei calde timp de o zi sau două pe săptămînă.

Vă prezentăm mai jos posibilităţile tehnice de furnizare a apei calde menajere în municipiul Iaşi, pe secţii:

a. Secţia I-a Termoficare: Zona Tătăraşi - 13 P.T. - se poate furniza apă caldă menajeră zilnic, de la 6-22; duminica repaus - nu se furnizează.

- Zona Metalurgie-Bularga - 7 P.T. - se poate furniza apă caldă menajeră zilnic, de la 6-22; duminica - repaus - nu se furnizează.

- Zona Tudor Vladimirescu - 6 P.T. - se poate furniza apă caldă menajeră zilnic, de la 6-22; duminica - repaus - nu se furnizează.

- Zona Centru Civic - 9 P.T. - se poate furniza apă caldă menajeră zilnic, de la 6-22; duminica- repaus - nu se furnizează.

- Zona Socola - 10 P.T. - se poate furniza apă caldă menajeră zilnic, de la ora 6-22; duminica - repaus - nu se furnizează.

- Zona Dancu, Zona Tomeşti - 4 P.T. - o zi da şi o zi nu, din lipsă de apă rece - la presiune normală.

b. Secţia a II-a Termoficare

- Zonele: Nicolina Băi, Galata, Cerna, Mircea cel Bătrîn, Ţigarete - 8 P.T. - pe toate ramurile: 6-22.

- Zona Alexandru cel Bun - 9 P.T. - o zi da şi o zi nu, pe ramuri.

- Zona Nicolina II - 6 P.T. - zilnic, 6-22;

- Zonele: Cantemir, CUG, Nicolina, Frumoasa - 23 P.T. - o zi da, o zi nu.

c. Secţia a III-a Termoficare

- Zona Dacia - 8 P.T. - o zi da, o zi nu: 6-11; 16-22; 11 ore pe zi, din lipsă de apă rece.

- Zonele Canta, Păcurari, Moara de Foc - 8 P.T. - o zi da, o zi nu, 11 ore pe zi, din lipsă de apă rece.

- Zona Centrală - 10 P.T. - zilnic, 6-22.

- zona Gară - 5 P.T. - zilnic, 6-22.

- Zona Copou - 8 C.T. - zilnic, 6-22.

Cristian DUNAR

În intimitatea mai marilor judeţului

Ion Amihăiesei îşi face singur ochiuri dar n-are răbdare să-şi prăjească şi cartofi

• preşedintele Consiliului Judeţean nu a schimbat niciodată o garnitură la chiuvetă •

Preşedintele Consiliului Judeţean Iaşi, dl. Ioan Amihăiesei, s-a născut în zodia Vărsătorului, pe 18 februarie 1934, la Vînători, judeţul Neamţ. A absolvit Facultatea de Electrotehnică la Iaşi, în 1957. Şi-a susţinut şi o teză de doctorat, dar nu-i prea place să vorbească despre acest lucru. În ceea ce priveşte propria activitate desfăşurată în cadrul Consiliului Judeţean, este total nemulţumit; ne-a informat că nici măcar nu-i place ce face. Pentru acelaşi motiv a renunţat şi la activitatea desfăşurată în Parlament. Se destinde jucînd tenis, deşi recunoaşte că nu este un bun jucător. Ştie să repare o cleanţă, dar găseşte că a fi "pre de tot" să schimbe o garnitură la chiuvetă. Pentru că este divorţat de mai bine de 20 de ani, ne-a informat că îşi găteşte singur. Adică îşi face ochiuri, pentru că nu are răbdarea necesară prăjirii cartofilor, iar altceva nu îl tentează să prepare. I-ar place să aibă o grădină, dar nu crede că ar avea timp să o îngrijească şi, în plus, locuieşte la bloc. Îi plac femeile frumoase, bleu-ul şi galbenul. Cîndva, era recunoscut ca "un maratonist al petrecerilor" dar acum nu le mai poate suporta din cauza stresului.

Are mulţi prieteni, însă preferă să-şi petreacă week-end-ul cu fiica sa, preparator la UMF. Pentru faptul că, deşi este divorţat, a păstrat totuşi bunele relaţii cu fosta soţie, se consideră "o curiozitate a laşului". Gustă cu plăcere un pahar de vin bun, însă l-ar refuza pe cel de-al doilea din cauza bolii de inimă de care suferă. Din acelaşi motiv, nu îşi poate permite o excursie în munţi fără maşină, cum făcea în tinereţe, cînd "a colindat toţi munţii din ţară".

Împreună cu prefectul Dan Gâlea şi subprefectul Alexandru Anghel, Ion Amihăiesei formează triada de şefi divorţaţi din administraţia locală

Adina SCUTELNICU

O măsură care va stîrni derută la sate

Pentru a beneficia de medicamente cu preţ compensat, ţăranii vor trebui să plătească 2% din veniturile lor anuale

De curînd, Ministerul Sănătăţii a făcut o serie de precizări în legătură cu acele categorii de persoane care nu sînt încadrate în instituţii de stat şi care doresc să beneficieze de medicamente în regim compensat. Astfel, salariaţii încadraţi la alte persoane juridice şi fizice pentru care se virează lunar cota de 2% din venituri în contul fondului pentru sănătate deschis la toate sucursalele BCR vor putea beneficia de reţete cu medicamente compensate. Agricultorii pentru a avea aceste drepturi trebuie să încheie contracte de asigurări şi să vireze în contul BCR, 2% din veniturile anuale. Menţionăm că adeverinţa de venituri va putea fi obţinută de la Primăriile locale. Referitor la persoanele fizice care nu sînt cuprinse într-un sistem de asigurări sociale, trebuie să contribuie cu o cotă de 2% dacă veniturile anuale nu depăşesc suma de 600.000 lei, respectiv 4% dacă realizează anual venituri mai mari de 600.000 lei. Reamintim că pensionarii, şomerii şi persoanele care nu pot realiza venituri precum şi membrii de familie aflaţi în întreţinerea acestora beneficiază de compensare la medicamente fără să plătească contribuţia de 2% din venituri.

Mihaela CĂNĂNĂU

Buletinul şomajului

• Actele necesare încadrării în muncă •

La solicitarea mai multor cititori, publicăm în continuare actele necesare încadrării în muncă.

- buletin de identitate;
- carnetul de muncă, iar în lipsa acestuia, o declaraţie prin care să se arate că persoana respectivă nu a mai fost încadrată în muncă sau motivele pentru care nu poate prezenta carnetul de muncă;
- acte din care să rezulte că are studiile cerute, respectiv calificarea cerută pentru funcţia (meseria) pe care urmează să o ocupe;
- acte din care să rezulte starea sănătăţii;
- dovada privind situaţia debitelor sale la unitatea la care a lucrat anterior;
- orice alte acte cerute de lege pentru ocuparea postului respectiv, funcţie de profilul unităţii la care urmează să se încadreze.

• Situaţia şomerilor •

În această săptămînă, la Oficiul Forţei de Muncă al judeţului Iaşi, erau înregistraţi un număr de 57348 şomeri. Dintre aceştia 54481 sînt muncitori, 1535 absolvenţi de liceu şi 1332 absolvenţi ai învăţămîntului superior. Numărul şomerilor care beneficiază de ajutor de şomaj este de 33153. A fost suspendată plata ajutorului de şomaj la 2145 persoane iar 17499 de foşti şomeri, primesc acum alocaţia de sprijin.

Din luna februarie a anului 1991 şi pînă acum au reuşit să se încadreze în muncă 3757 de şomeri, adică aproximativ 6,5% din numărul total al persoanelor aflate în căutarea unui loc de muncă. Rata şomajului continuă să crească, în această săptămînă fiind luaţi în evidenţă încă 322 şomeri.

Sorin SIMON

La 21 iunie, graţie Centrului Cultural Francez

Johnny Răducanu va cînta la Iaşi cu ocazia "Sărbătorii Muzicii"

În organizarea Centrului Cultural Francez, la Iaşi va avea loc în zilele de 20 şi 21 iunie 1993 a treia ediţie a Sărbătorii Muzicii (Fete de la Musique). În prima zi, începînd cu ora 17, la Biblioteca Centrală Universitară "Mihai Eminescu" va cînta corul CAMERATA, condus de dirijorul Ion Pavalache. La Filarmonica "Moldova" (ora 19,00) va evolua grupul Maitrise Radio France, condus de Denis Dupay iar la Sala Sporturilor, cu începere de la ora 21, va avea loc un mare spectacol de rock. Participă formaţiile Les Frelons (Franţa), Electric Red Roosters (Bucureşti), Compact (Cluj) şi Riff (Sibiu). Cea de-a doua zi este mai bogată în spectacole. Astfel, la ora 19, în sala Filarmonicii "Moldova" va evolua grupul Quatuor de Guitare din Franţa, iar Opera Română va găzdui piesa "Faust" de Charles Gounod, invitat fiind Ioan Paulencu de la Chişinău. Conducerea muzicală Leonard Dumitru. Spectacolul va începe la ora 18,30. În sfîrşit, la Casa de Cultură a Studenţilor, amatorii de jazz se pot reîntîlni cu Titel Popovici Big Band, Gabris Dedeian Grup, Dan Ionescu Duo, Johnny Răducanu Grup, Mircea Trio, Romeo Cozma Grup precum şi cu grupul jazzist al Clubului copiilor şi elevilor Iaşi, Junior Jazz, condus de profesorul Horia Hariton. Pentru a prezenta spectacolele şi-au anunţat participarea Florian Lungu şi Mihai Godoroja de la T.V.R. Bucureşti iar pentru spectacolul de rock Sorin Lupaşcu de la Tele" M Iaşi. În acest an Sărbătoarea Muzicii se desfăşoară cu concursul Ministerului Tineretului şi Sportului, Operei Române din Iaşi, Casei de Cultură a Studenţilor, Televiziunii Române, Radioteleviziunii din Iaşi, Primăriei Oraşului Iaşi, AFAA, CENAM.

Vali ŞTIRBU

Ieri, la prînz

Un individ gol-puşcă se plimba pe bulevardul Tudor Vladimirescu

Ieri, în jurul orelor 12, pe bulevardul Tudor Vladimirescu, în apropierea garajului RATC, putea fi urmărit un spectacol inedit: un bărbat, la vreo 25-26 de ani, se plimba pe bulevard aşa cum l-a făcut mama lui, adică gol-puşcă. Calmul şi satisfacţia nu i-au fost descurajate nici de soarele arzător, nici de privirile paralizate ale trecătorilor. Omul îşi fuma în continuare ţigara, indiferent de cele ce se întîmplau în jurul lui. Femeile au eliberat trotuarul, imediat ce imperturbabilul tînăr a intrat în raza de bătaie a privirilor lor. Cîţiva trecători şi-au revenit din şoc şi l-au asaltat cu întrebări: "ce-i cu tine, domnule? Nu ţi-e ruşine? Eşti nebun?", la care fidelul urmaş al lui Adam a răspuns: "Nu-s nebun. Da' chiar, unde mi-s pantalonii?"

Nicolae MANOLIU

Două prostituate minore au fost trimise în judecată

Procuratura Municipiului Iaşi a trimis în judecată pe Loredana Apostol, de 17 ani, din Iaşi, şoseaua Nicolina nr. 33 şi pe Lidia Culincu, 17 ani, cu domiciliul în Răducăneni. Cu toate că sînt încă minore, cele două fete au cîştigat bani şi bunuri prostituîndu-se. În perioada martie 1992-februarie 1993, Loredana şi Lidia au întreţinut relaţii sexuale, contra cost, cu mai mulţi bărbaţi. Locul unde îşi desfăşurau activitatea a fost, în perioada amintită, un apartament din Tomeşti. Mai tîrziu, aria de acţiune a fost extinsă şi spre zonele centrale ale oraşului nostru.

Fiind minore, Loredana şi Lidia nu au fost reţinute sub stare de arest, urmînd ca instanţa să se pronunţe în acest caz. Amintim că pedeapsa prevăzută de lege pentru prostituţie este de la 3 luni la 3 ani închisoare.

Ovidiu SCUTELNICU

În premieră la Iaşi

"Cupa Castrol" pentru şoferi

• Raliul este destinat numai şoferilor amatori •

Firma Castrol, în colaborare cu S.C. "Infotec" S.R.L., organizează mîine, 12 iunie, la Iaşi, etapa zonală Moldova a Cupei Castrol-Promo Rally. Vor participa reprezentanţi ai judeţelor Suceava, Botoşani, Vaslui, Neamţ, Bacău, Vrancea şi Iaşi. Concursul este destinat în exclusivitate şoferilor amatori şi sînt admise orice modele de autoturisme înmatriculate în România. Numărul maxim al participanţilor este de 100.

Concursul va începe la ora 9 din faţa Palatului Culturii şi va cuprinde două probe: una de îndemînare de tip poligon auto şi schimbarea unei roţi a maşinii, iar cealaltă de regularitate în trafic normal pe traseul Iaşi-Tg. Frumos şi retur. Premiile, în valoare de 1 milion de lei, vor fi distribuite primilor 10 clasaţi, care vor obţine astfel dreptul de a participa la etapa pe ţară.

Şorin SIMON

Domnul Savelie Moscin va merge pe ouă şi va sta în cap pe sticlă spartă

Astăzi, la orele 18,00 se va desfăşura în sala de spectacole a liceului Costache Negruzzi un spectacol susţinut de domnii Viktor Colesnik şi Savelie Moscin. Alături de aceştia vor evolua şi alte persoane, cu numere de divertisment.

Domnul Viktor Kolesnik va efectua în prima parte a şedinţei un tratament prin hipnoză. Din declaraţiile acestuia reiese că persoanele receptive vor putea fi hipnotizate şi tratate de diferite boli prin forţa sugestiei.

Domnul Kolesnik este absolvent al şcolii de hipnoză Kandyba din Kiev.

În a doua parte a spectacolului domnul Savelie Moscin va merge pe ouă, va merge pe sticlă cu o persoană în spate, apoi ca sta în cap pe sticlă. De asemeni, dumnealui va rupe sîrmă prin încordarea muşchilor şi va efectua şi numere de iluzionism. Domnul Savelie Moscin deţine cunoştinţe de yoga pe care le-a căpătat la Moscova.

Preţul unui bilet este de 200 lei.

Dan FODOR

În afara legii

Alţi trei traficanţi de valută au fost sancţionaţi de Poliţie

În zilele de 8-9 iunie, poliţiştii din compartimentul "pază şi ordine" au desfăşurat o acţiune în zona centrală, pentru combaterea traficului ilegal de valută. Au fost legitimate 18 persoane, dintre care 7 au fost conduse la sediul Poliţiei. Trei dintre acestea, au fost sancţionate contravenţional cu amenzi în valoare de 90.000 lei, confiscîndu-se 300 dolari SUA, 100 mărci şi 250.000 lei. Iulian Mocanu (35 ani), fără ocupaţie, Dumitru Corobuţă (25 ani), fără ocupaţie, au fost depistaţi făcînd trafic valutar ilegal în faţa magazinului "Imago" din Piaţa Unirii. Constantin Vătămescu (39 ani) vindea ilegal valută în faţa Băncii Naţionale. Ultimul, în momentul în care a fost surprins de organele de ordine, a avut o comportare jignitoare faţă de poliţişti.

Foarte mulţi agenţi de poliţie sînt de părere că actuala legislaţie românească este prea blîndă în privinţa traficului de valută, apreciind că amenzile aplicate sînt infime faţă de sumele de bani pe care le vehiculează traficanţii.

Septimiu SĂRĂŢEANU

Societatea Medicală
PRO FAMILIA
vă oferă
consultaţii de înaltă competenţă pentru orice problemă de sănătate a familiei dvs.
• OBSTETRICĂ-GINECOLOGIE •
• PEDIATRIE • BOLI GENETICE •
• MEDICINĂ INTERNĂ •
• CHIRURGIE • CARDIOLOGIE •
• OFTALMOLOGIE •
• ENDOCRINOLOGIE •
• NEUROLOGIE • NEFROLOGIE •
la sediul din Str. Ţutora 11 C, bl. E1, sc. C.
Informaţii şi programări la tel. 131043, orele 10-18.

MĂRTURII SENZAȚIONALE

NEPOȚII LUI STALIN VORBESC PENTRU PRIMĂ OARĂ DESPRE BUNICUL LOR

Unul este militar, celălalt regizor de teatru; unul a păstrat numele bunicului său (Iosif Djugașvili, numit "Stalin"), celălalt s-a debarasat de el; unul minimalizează crimele lui Stalin, cînd nu le justifică, celălalt suportă cu greu amintirea lor.

■ DJUGAȘVILI: "Sînt mîndru de bunicul meu"

"M-am născut în 1936. Aveam cel puțin 17 ani cînd a murit Stalin. Stalin n-a purtat niciodată un interes foarte mare familiei sale. L-am văzut numai în timpul defilărilor din Piața Roșie.

Stalin mă fascina. Avem 4 ani cînd tatăl meu, Iacob, a plecat pe front, în 1941. N-aș putea ști ce gîndea el despre Stalin. Ce pot să spun este că ceilalți membri ai familiei mele mi-au vorbit totdeauna, despre bunicul, cu dragoste și respect. Cînd a aflat despre moartea tragică a tatălui meu, pe front, a invitat un prieten să bea vin și să mănînce pîine, după tradiția georgiană, și a declarat: "Germanii mi-au ucis fiul". Stalin n-a putut să-și salveze fiul (i s-a propus, de către Hitler, pentru a nu fi torturat și ucis, să fie schimbat cu generalul von Paulens). Dacă ar fi acceptat schimbul, asta ar fi șubrezit moralul trupelor sale. N-am să-i fac nici un reproș din acest punct de vedere. Nu este pentru prima oară în istoria Georgiei cînd un tată își sacrifică fiul pentru patrie.

Am un document care precizează cîți oameni au fost uciși sau făcuți prizonieri începînd din 1936. Pot să vă dovedesc că, între octombrie 1936 și septembrie 1938, judecătorii civili și militari au executat 30.000 de persoane. Istoricii care pretind că Stalin ar fi eliminat mai mult de 20 milioane de sovietici sînt mincinoși. Aceste persoane au fost împușcate înainte de 1936 la ordinele conducătorilor sioniști, care ocupau 97 % din posturile de conducere în guvernămînt, în Ministerul Afacerilor Externe, în NKVD, în Armata Roșie. Mai ales pe aceștia i-a făcut Stalin să dispară în urma epurărilor din 1936 și 1937. Bineînțeles, se află printre ei și nevinovați. Dar țara este atît de mare. Erorile erau inevitabile.

În perioada lui Stalin, țara noastră era o putere respectată. Dacă Stalin ar fi trăit mai mult, am fi depășit Statele Unite. Toate marile victorii militare ale țării noastre au fost realizate în numele său.

După al XX-lea Congres PCUS, cariera mi-a fost complet blocată. În timpurile acelea, trebuiau cel puțin trei ani pentru ca un ofițer să obțină un nou grad. Mie-mi trebuiau șase. Mai tîrziu, sub Brejnev, situația mea a redevenit normală. Am reușit să trec toate treptele fără greutăți, ajungînd general. La 5 martie 1994 se vor împlini patruzeci de ani de la moartea lui Stalin. Dacă voi fi la Moscova, voi depune flori pe mormîntul său, care se află în apropierea Mausoleului. Biletul de avion a devenit foarte scump. Pe vremea lui Stalin era 36 de ruble, astăzi costă 20.000. Acum un an am hotărît să părăsesc Moscova și să trăiesc la Tbilisi. Doresc să-mi sfîrșesc zilele pe pămîntul bunicului meu".

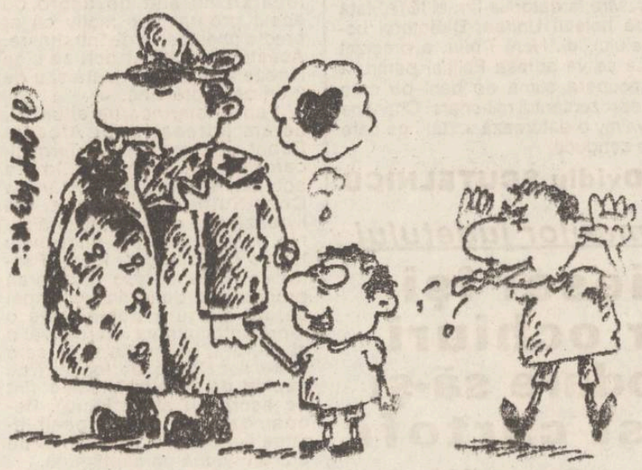

■ BURDONSKI: "Astăzi, mi-e rușine!"

"M-am născut în 1941, la începutul războiului. Stalin n-avea timp pentru nepoții săi. Îmi amintesc numai că l-am văzut în timpul parăzilor militare din Piața Roșie. Stăteam în holul mare, la cîțiva metri de circul său.

Cînd eram copii, Stalin era pentru noi un soi de "Baba Iaga". În poveștile rusești, "Baba Iaga" este o apariție terifiantă, cu păr lung alb și dinți de lup. Mi-era frică de el, cum mi-era de altfel frică și de tata (Vasili, al doilea fiu al lui Stalin). Cînd, în 1945, părinții mei s-au despărțit, tatăl meu n-a lăsat-o pe mama să-și vadă copiii timp de opt ani, adică pînă la moartea lui Stalin.

Nimeni n-ar putea spune care erau sentimentele tatălui meu față de Stalin. Stalin era o enigmă pentru toată lumea.

Tata a fost arestat la douăzeci și unu de zile după moartea lui Stalin și condamnat la opt ani de închisoare. După cîțiva ani, medicii i-au spus lui Hrușciov că era grav bolnav. Hrușciov a vrut să-l vadă. A început să plîngă cînd s-au întîlnit. Și-a cerut iertare. Îi cunoștea de cînd era copil. Nichita (Hrușciov) a avut legături strînse cu cei din familia Alliuev (bunică de pe tată). Cînd Hrușciov era trotkist, bunica mea Nadejda, care își făcuse studiile împreună cu el, l-a ascuns în apartamentul lui Stalin. Asta explică în parte faptul că, atunci cînd a știut că tatăl meu era bolnav, Hrușciov l-a eliberat imediat. I s-au restituit toate privilegiile: un apartament, o servitoare, o mașină și, bineînțeles, gradul său de comandant de divizie. Asta se întîmpla în 1961. După ieșirea din închisoare tatăl meu a reînceput să aibă un comportament extravagant. A fost din nou arestat. I s-a propus să trăiască într-o vilă, la alegerea sa, oriunde în afară de Moscova, Leningrad sau Tbilisi. A ales Kazan. A murit acolo, după șase luni. Dacă această moarte a fost naturală sau nu, nimeni nu știe să spună. Cînd am mers la înmormîntare am remarcat urme ciudate pe mîini și pe față. URSS, este adevărat, se bucura de o mare experiență în ceea ce privește eliminarea persoanelor "jenante".

Fără nici o îndoială, tatăl meu a fost o victimă a lui Stalin. Ca și Iacob, ca și Svetlana, ca mine și ca toate rudele mele.

Cu începere de la vîrsta de 5 ani a trebuit să trăiesc vreme de opt ani în anturajul tatălui meu, format din oameni ciudați, fără a putea să-mi văd mama. Apoi a venit Congresul XX al PCUS. Directorul școlii al cărei elev eram a declarat că trebuia să nu mă mai primească la ore. Unele persoane mi-au spus că sînt arestat. Astăzi continuă încă acest linșaj psihologic. Fiind regizor, exercit o profesie publică. Asta nu este pe gustul tuturor. Un exemplu: un critic de teatru a văzut odată una din piesele mele. L-a întrebat pe directorul teatrului unde găsise un regizor atît de bun. I s-a spus că sînt nepotul lui Stalin. "Ah, asta schimbă totul", a remarcat el.

Mi-am schimbat numele pentru că sînt convins că un artist nu trebuie să poarte numele unui om politic.

În ceea ce privește moartea Nadejdei, a doua soție a lui Stalin, nu știu ce să spun. Psihologic vorbind, nu era în firea lui Stalin să o omoare. El nu omora niciodată cu propriile mîini. Putea, în schimb, să creeze o atmosferă în care viața să devină insuportabilă. Este mult mai crut astfel decît să împuști un om. Polina, sora Nadejdei, a supraviețuit hecatombei care a lovit familia bunicii mele. Ea mi-a povestit circumstanțele morții sale. Nadejda a avut cu adevărat o ceartă cu Stalin în timpul unui banchet. Era ultimul dintr-o lungă serie. Nadejda îi mărturisise, cu puțin timp înainte, că nu mai avea nici o dorință de viață. Cînd s-a reîntors în camera sa, nimeni n-a auzit vreo pocnitură de armă. Stalin nu era acasă. A doua zi dimineață, Polina a găsit ușa camerei încuiată cu cheia. Imediat a fost alertat comandantul Kremlinului. Acesta l-a chemat pe Stalin. Cînd ușa a fost descuiată, au văzut-o pe Nadejda lungită pe pat. Alături de ea se găsea un Browning, pe care i-l oferise fratele său la reîntoarcerea din Germania. Stalin a stat în cameră numai cîteva minute. Apoi s-a întors în cabinetul său, unde a găsit o scrisoare scrisă de soție privitor la intențiile sale. Era și o scrisoare pentru copii. Polina a reușit să citească din scrisoarea trimisă lui Stalin. Ea mi-a spus că-și amintește un pasaj: "Nu cred în ideile tale. Dacă ideile tale constau în a vărsa atîta sînge, tot ce întreprinzi este sortit eșecului." După moartea soției sale, Stalin a considerat că toată viața Nadejda îl trădase. Nici măcar o singură dată nu s-a dus să se reculeagă la mormîntul ei.

Nu știu cum a rămas Stalin atît de popular în anumite straturi ale societății. Gloria rămîne glorie, chiar dacă este rea. Există la anumiți oameni, cred, o fascinație a puterii. Prevert a vorbit odată de frumusețea diavolului.

Pentru că sînt nepotul unui personaj care a ucis milioane de oameni, am sentimentul că n-am dreptul să fac rău. Nu-mi pot imagina ce m-ar putea face să dovedesc simpatie pentru Stalin. Totul în viața mea a avut o relație cu acest nume. Nu pot, de exemplu, să bat cu pumnul în masă și să spun, "Tăceți!" Nu pot să-mi permit nici măcar asta pentru că sînt nepotul lui Stalin. Bineînțeles că-mi vine uneori să urlu în timpul repetițiilor. Dar știu că întotdeauna va exista măcar unul care să spună: "Are un caracter îngrozitor. Asta i se trage de la bunicul său". Am încercat întotdeauna să nu fac nici o legătură între mine și Stalin. Dacă aș fi făcut-o, cred că n-aș fi putut trăi. Totuși, nu voi uita niciodată faptul că oameni care au suferit din cauza lui Stalin m-au ajutat. Ceea ce este minunat în Rusia, sînt oamenii. Să luăm exemplul profesoarei mele de artă dramatică. Toată familia sa a fost decimată de Stalin. Știa că sînt nepotul lui Stalin. Și totuși m-a considerat întotdeauna ca pe propriul ei fiu pentru că îi plăceau spiritul și sufletul meu. Ea m-a ajutat să mă debarasez de vinovăția mea". **(traducere și adaptare după "L' Eveniment de Jeudi" de Mihaela Rusu)**

În Bulgaria comunistă

Femeile închise în lagăre erau obligate să sape zilnic 5 metri cubi de pămînt

La Sofia au început audierile în cazul crimelor săvîrșite în lagărele "Gulagului bulgăresc", în perioada 1959-1961. Pe banca acuzaților se află fostul vice-ministru de interne, Mircio Spasov, și fostul șef al lagărului "Colectivul muncitoresc" din apropierea orașului Loveci, Piotr Gogov. Ei sînt acuzați de uciderea bestială a 14 deținuți.

În actul de acuzare, citit de procurorul general al Bulgariei, Ivan Tatarev, se arată că, în perioada de referință, prin zona Loveci și prin lagărul pentru femei de lîngă satul Skravena, s-au perindat 1500 de prizonieri, din care 147 au decedat. Documentul prezintă condițiile inumane de viață și munca la care erau supuși deținuții. Conform normelor stabilite, bărbații trebuiau să spargă zilnic și să transporte cu roabele, pe o distanță de 150 m, 12 mc de piatră, iar femeile erau obligate să sape 5 mc de pămînt. Ziua de muncă începea la 5 dimineața și continua - cu o pauză de 30 de minute pentru masă - pînă la îndeplinirea normelor de către fiecare, indiferent de vîrstă.

În cadrul procesului vor fi audiați 600 de martori, precizează agențiile Itar-Tass și AP.

Cum pier legendele politice

Fostul premier italian Giulio Andreotti este acuzat de complicitate la crimă

Procuratura din Roma a solicitat Senatului ridicarea imunității parlamentare a fostului prim-ministru Giulio Andreotti, pentru a putea fi acuzat de ordonarea asasinării unui ziarist, în 1979, relatează Reuter. Anchetatorii asasinatului comis pe 20 martie 1979, la Roma, împotriva lui Carmine Pecorelli, au luat în calcul ipoteza implicării lui Andreotti abia luna trecută, după ce Tommaso Bruscetta, un fost mafiot, i-a menționat numele în legătură cu amintita crimă. Conform afirmațiilor lui Bruscetta, Mafia l-a asasinat pe Pecorelli "pentru a-i face un serviciu lui Andreotti", deoarece ziaristul deținea secrete politice referitoare la asasinarea de către Brigăzile Roșii a lui Aldo Moro, președintele creștin-democrației italiene. În replică, Giulio Andreotti, figura dominantă a politicii italiene postbelice, a emis o declarație în care a negat acuzațiile, calificîndule drept falsuri și minciuni.

Socialismul triumfător își arată roadele

Mii de militari și civili sînt mobilizați la munci agricole în Cuba

■ 32.000 de studenți și profesori au fost mobilizați pentru salvarea agriculturii

După cum informează AFP, în provincia cubaneză Havana, producția agroalimentară a scăzut mult în ultimele luni, ajungînd cu 138.000 tone mai mică, la legume și rădăcinoase, față de aceeași perioadă a anului 1992. Mai multe mii de soldați, ofițeri și cadre ale armatei, ca și civili angajați în forțele armate revoluționare (FAR), la care se adaugă 32.000 de studenți și profesori și circa 20.000 de orășeni au fost mobilizați pentru "salvarea agriculturii" din regiunea Havana. Vina pentru aceste rezultate dezastruoase în agricultura cubaneză nu o poartă numai condițiile climatice, ci și lipsa de îngrășăminte, pesticide, combustibili și piese de schimb agricole, se recunoaște în organul Partidului Comunist Cubanez. Recurgerea la "munca patriotică" este de fapt o politică care se aplică de aproape treizeci de ani în Cuba, într-adevăr intensificată în ultimii ani și care amintește de tristele realități ale trecutului comunist în general.

În Irlanda

În ciuda Bisericii, prezervativele vor fi la liber

Parlamentul irlandez a respins la mare luptă o cerere a Bisericii Romano-Catolice care solicita anularea unui proiect de lege ce permite vînzarea la liber a prezervativelor. Irlanda, țară cu frecvenți credincioși, începe să ia în considerare pericolul SIDA. Hotărîrea, deși obținută cu o majoritate de un vot, arată maturitatea parlamentului. Proiectul de lege exclude limita de vîrstă pentru vînzarea prezervativelor și deschide calea pentru vînzarea acestora în automate. Pînă acum, celebrele "gume de șters SIDA" se vindeau la farmacii și doar persoanelor de peste 17 ani. **(Reuter)**

Rîuri de lapte și miere

Uriașă donație americană de alimente pentru Rusia

Ministerul Agriculturii al SUA a anunțat, miercuri, intenția Washingtonului de a dona Rusiei produse agricole în valoare de 20 milioane dolari în cursul anului fiscal 1993, în cadrul programului "Alimente pentru progres".

S-a precizat că o organizație particulară americană de caritate - Catholic Relief Services - va distribui în Rusia 5000 tone ulei vegetal, 2850 tone făină de grîu, 1000 tone lapte pentru sugari și cîte 500 tone de alimente și făină pentru copii. De bunurile ce vor fi distribuite vor beneficia copiii, femeile gravide, invalizii și pensionarii. În plus, va avea loc și vînzarea unor bunuri alimentare.

Este imposibil ca președintele Boris Elțîn să aibă o întîlnire cu liderul Ucrainei

Negocierile ucraineano-ruse în legătură cu flota din Marea Neagră, angajate săptămîna trecută la Kiev, au intrat în impas, fapt de natură să amîne sine-die întîlnirea dintre președinții Kravciuk și Elțîn, preconizată pentru mijlocului lunii iunie, a declarat ministrul adjunct de externe al Ucrainei, Boris Tarasiuk. El a precizat că delegațiile celor două state s-au despărțit fără să ajungă la un compromis, întîlnirea celor doi președinți devenind imposibilă pînă nu va fi găsit un "limbaj comun" în problema respectivă.

Flota militară din Marea Neagră a fostei Uniuni Sovietice a fost trecută sub comanda comună ruso-ucraineană după dispariția fostei URSS. Întreținerea flotei este asigurată de Ucraina, în așteptarea "partajului" navelor cu Rusia, pînă în 1995, în baza unui acord încheiat în august 1992 între președinții Boris Elțîn și Leonid Kravciuk.

Premierul britanic John Major ar putea să-și piardă funcția

■ *Guvernul ar putea fi remaniat, prin acceptarea laburiștilor și liberal-democraților*

Ca urmare a scăderii popularității guvernului lui John Major, cîțiva politicieni laburiști și liberal-democrați au declarat recent că o înțelegere cordială între cele două partide ar putea duce la înlăturarea de la putere a conservatorilor, după alegerile din 1997, informează REUTER. Totodată, ei au afirmat că vor trebui găsite soluții pentru ca voturile acordate opoziției să nu fie dispersate în avantajul Partidului Conservator. John Smith, liderul Partidului Laburist, a făcut cunoscut, însă, că nu va admite nici o discuție asupra unor pacte sau acorduri prin care, de pildă, partidului său i s-ar cere să nu prezinte candidați în circumscripțiile în care liberal-democrații ar avea șanse de reușită mai mari. Liderul liberal-democrat, Paddy Ashdown, la rîndul său, susține că o eventuală alianță nu ar fi în interesul partidului. Ambele partide sînt, totuși, de acord în privința mai multor probleme importante cum ar fi: o mai profundă implicare a guvernului în economie, acceptarea capitolului social din Tratatul de la Maastricht referitor la legislația muncii etc.

John Major a căzut în dizgrație. Zîmbetul său, expus pe coperta tuturor ziarelor după victoria în alegeri, s-a pierdut. Soția sa nu-l mai însoțește la mitinguri și întîlniri politice. Marea Britanie trece printr-o criză politică, de care John Major este principalul răspunzător.

Rusia va ridica un monument în memoria victimelor avionului coreean doborît în 1983

Autoritățile ruse au anunțat miercuri că vor ridica o placă memorială, în luna septembrie, celor 269 oameni care au murit în 1983, cînd armata sovietică a doborît un avion Boeing 747 aparținînd Coreei de Sud, informează REUTER. Placa va fi amplasată la Novolak, pe Insula Sahalin, cu ocazia celei de-a zecea aniversări a tragicului eveniment. La sfîrșitul acestei luni, rudele victimelor vor asista la dezgroparea epavei aeronavei, care a fost ascunsă într-un siloz părăsit, după ce a fost scoasă din mare. Acest lucru va dovedi rudelor victimelor că morții nu au fost înmormîntați într-o groapă comună, cum s-a zvonit, deoarece nici un cadavru nu a putut fi recuperat din apă

Se poate și așa

Președintele Azerbaidjanului propune un rival ca prim-ministru

Joi, președintele Azerbaidjanului, Abulfaz Elchibey, a propus ca funcția de prim-ministru să fie ocupată de Guidar Aliev, vechi responsabil comunist și președinte al republicii autonome Nahicevan, informează France -Press.

Șeful statului și în același timp liderul Frontului Popular Naționalist a fost constrîns să facă apel la cel mai periculos rival politic al său, din considerente tactice impuse de situația prezentă.

We don't need no education

Șapte elevi din SUA au vrut să-și lichideze profesoara îmbrîncind-o pe scări

Șapte elevi de la o școală din Columbus (SUA) sînt acuzați că au vrut să se debaraseze de o profesoară vărsînd-i chimicale în ceai, încercînd să o împingă pe scări și introducînd arme în școală, au anunțat autoritățile americane locale. Cei șapte băieți și cele două fete, de 12 și 13 ani, au fost arestați la sfîrșitul săptămînii trecute și apoi eliberați condiționat sub supravegherea părinților. "Acești tineri au conspirat pentru a-și lichida profesoara pentru că aceasta voia să le impună mai multă disciplină", a comentat un polițist. Un judecător de minori a declarat că ei ar putea fi puși sub acuzare pentru tentativă de omor. Directorul școlii, Carol Hutchinson, a considerat problema suficient de gravă ca să cheme poliția. "Nu sînt convins că elevii voiau să ucidă, dar aveau cu siguranță intenția de a face ceva rău".

Profesoara cu pricina nu a fost totuși niciodată amenințată cu vreo armă, iar substanțele chimice dizolvate în ceaiul ei nu i-au produs nici un neajuns. **(France-Press)**

Un englez de 21 de ani violează o copilă de 8 ani

■ La proces, el a acuzat-o de farmece drăcești

Un tînăr de 21 ani, care a apărut în fața unui tribunal din Winchester (Anglia) sub acuzația de tentativă de violare a unei fetițe de 8 ani, a fost lăsat în libertate deoarece victima "nu era tocmai un înger", au informat surse judiciare. Judecătorul i-a spus lui Karl Gambill, care în momentul faptei avea 18 ani, că faptele lui l-ar fi putut duce la închisoare, dar că i s-au acordat circumstanțe atenuante. Aceste circumstanțe constau din datele deținute de judecător și care i-au indicat că fetița de 8 ani "nu era tocmai înger", ceea ce "nu constituie o scuză pentru inculpat".

Gambrill, care și-a recunoscut vina, a fost lăsat în libertate, sub supraveghere, cu o perioadă de probă de doi ani și obligația de a urma un tratament pentru problemele sale sexuale. **(Reuter).**

Japonezii se țin de glume?

A dispărut o navă rusească de pescuit oceanic în Marea Chinei de Est

Joi, agenția Itar Tass a anunțat dispariția unei nave rusești de pescuit oceanic în Marea Chinei de Est, după ce căpitanul semnalase apropierea unei nave militare neidentificate, informează REUTER. Două vapoare rusești, ajutate de ambarcațiuni japoneze, au pornit în căutarea acesteia. În ultimele luni, presa a raportat mai multe astfel de cazuri în zonă. Rusia este implicată într-un conflict cu China și Japonia, cu privire la drepturile de pescuit.

CAFEAUA DE DIMINEAȚĂ

Fata mamei jucăușă, cu gunoiul după ușă...

Aurel LEON

Pe bătrîna stradă Sărărie cea care leagă Tîrgu-Cucului de tîrgușorul Copou, deci e lungă cît o zi de post, precum ciorile pe un plop, colorate și variate S.R.L.-uri Import-Export, cu denumiri mediteraniene. Unde au găsit o cameră liberă s-au aciuat libanezii, sirienii, egiptenii - în general oameni cu două-trei cetățenii și cu nici una singură. În privința soartei acestor "afaceri" nu ne facem probleme deoarece sînt treburi efemere care vor dispărea odată cu obiectul comerțului: țigările, băutura și cafeaua. Pe vremuri, Moldova a cunoscut o invazie galițiană, zeci de mii de evrei ocupînd tot ce se putea ocupa începînd din nord și mergînd pînă la Constanța și București. În Oltenia n-au prea pătruns, pandurii fiind mai... negustorași decît evreii. Mi-amintesc că prin 1930-1935 pe străzile Sf. Andrei, Sf. Lazăr în special apăruseră, cam așa cum sînt acum buticurile, fabricuțe de țesut felurite materiale, mai ales pentru Basarabia (casnici, sarafane, barizuri). Proprietarii lor nu știau o boabă românește, aveau cîte un român care reprezenta firma la Camera de Comerț. Au dispărut treptat înghițite de fabricile mai mari. Acum avem invazia basarabenilor care vin, speculează ce pot și pleacă. În afara traficanților necinstiți și a "haiducilor", zeci de autobuze trec zilnic pe la Sculeni și aduc la Iași o populație cu produse agricole, amintind vremurile cînd o mare parte din Basarabi (zona Ungheni-Bălți-Sculeni) aproviziona Iașul. Astfel, în afara lipovenilor de la Tîrgu-Frumos, exista valea Prutului și a Jijiei și exista Basarabia, încît Iașul era foarte bine aprovizionat cu verdețuri și "frupt alb". Astăzi, cînd sosesc dimineața zeci de autobuze și pleacă seara acasă, peste Prut, te întrebi dacă unirea nu rămîne doar o utopie, practic fiind îndeplinită. Pentru moment, aventurierii cu ochi albaștri și accent rusesc mai încearcă să vîndă autocamioane militare și chiar ceva armament, dar trece și epoca aceasta de "nebunie" și Iașul va primi în piețele sale nu speculă de Bazar, ci gospodari basarabeni cu produsele muncii lor, într-un comerț cinstit la concurență cu satele noastre. La fel se va întîmpla cu toți importatorii arabi, care adună milioane de pe urma traficului făcut direct pe trotuar. Vor apare firme noi, cu magazine proprii, care își vor vinde produsele fără intermediari. D-na dr. Alexandrina Bogdan de la circa III sanitară, revenită de la un simpozion ținut la Timișoara ne mărturisește ce plăcut e centrul acestui oraș fără așa zise consignații, fără bîlciul acesta de bazar care îi alterează aspectul. Ține să citească dl. prof. Al. Simirad, primarul Iașului, aceste rînduri, poate în drum spre Florența ori spre Franța, ori spre China, va face o escală și la Timișoara! Strig mereu despre closetul public de sub gardul Palatului lui Vodă-Cuza (Muzeul Unirii), despre repunerea în drepturi a străzii Lăpușneanu; scriu despre crima de la Tomești cînd li se toarnă oamenilor mii de tone de gunoi, și nimic.

Primarul și-a angajat un consilier de presă, poate acesta să-i citească ziarele la ceasul dimineții. Ce facem cu Iașul, d-le Primar? Îl cedăm arabo-muscalilor? S-a vorbit de degrevarea Halei de țiganie, de mutarea Bazarului, de o politică edilitară care nu solicită fonduri. Ce s-a făcut? Nimic. Nu mai este mult și vor trece cetățenii la acțiune.

Să vă dau un exemplu: în str. Sărărie nr. 76 a rămas o casă liberă. Au pus mîna pe ea niște libanezi și au pus firma la poartă. Asta acum vreo 6 luni. Între timp, probabil nu le-a rentat afacerea și au vîndut casa unui arab sau cuiva din partea locului. Acesta, om cu bani, a renovat totul și a făcut o locuință agreabilă, la vedere. În spate însă, a depozitat toate gunoaiele. Numai că spatele acestei case e în str. Cerchez o stradă cimentată, curată. Bogatul proprietar cu Mercedes la ușă nu înțelegea că obligația lui era să-și aranjeze și... spatele. Oamenii din partea locului, i-au atras delicat și pe românește atenția. La români e cîntecul satiric spune: "Fata mamei jucăușă, cu gunoiul după ușă", dar se vede că la alte popoare din Orientul mijlociu nu este un asemenea text. Față de o asemenea nepăsare orientală, a urmat lecția românească. Cu roabe și lopeți, gospodarii din Cerchez i-au cărat gunoiul și i l-au depozitat în pragul ușii, lîngă Mercedes. Locatarul din str. Sărărie nr. 76 mai are un depozit de gunoi în spate. N-ar fi exclus să îa într-o bună zi foc, uite-așa, din întîmplare!

Dacă vrea să se integreze între români, va trebui să știe că atunci cînd vine în inspecție la regiment, generalul intră în cazarmă pe la grajduri, nu pe unde îi așteaptă trompetul.

Revenind la primarul nostru, incitant de ce-a văzut pe unde a fost, își pune domnia sa problema ce vor vedea edilii care l-au primit cînd vor vizita Iașul? Are în birou o machetă a Iașului de mîine? Se gîndește d-sa la acel Iași romantic pe care îl caută fiecare și pe care îl pierdem zi cu zi din nepricepere? Ne legănăm ca gloria trecutului domnule Primar, domnule Prefect, domnule președinte al Consiliului județean. Toți veți răspunde cîndva pentru nepăsare și indolență. Cîteva străzi centrale au început să arate ceva mai civilizat, plombate pe unde sparg domnii de la gaze, măturate, dar rămîn problemele mari.

Primarul nu vede cum va fi orașul de mîine. Primarul își pierde energia cu fleacuri: țigani care declară greva foamei sub zidul Primăriei că nu li se mai dau două locuri de cersit, femei care-și aduc plozii pe sala primăriei... Iașul nu e un oraș oarecare.

Dacă nu-și apără prestigiul devine tîrg de provincie. Gloria lui nu stă în industrie, nici în consignații; Iașul trebuie să devină orașul turistic al României. Este? Nu are nici un album, nici un ghid, nu se întrevede nici o idee de a întîmpina oaspeții. O imensă groapă de gunoi, de la Păcureții țiganilor pînă la vărsătoarea de gunoi de la Tomești.

Fata mamei jucăușă, cu gunoiul după ușă... ■

Din scrisorile, telefoanele și audiențele zilei

■ **DI. DUMITRU S. IRIMIA str. Ciurchi 85, bl. S6, sc. A, ap. 2.** Vă referiți la articolul "A înviat, oare, Ceaușescu?" semnat de Liviu Antonesei în "Monitorul" din 31 mai 1993 și ne întrebați "este oare posibil ca dl. Ion Iliescu să nu fi știut despre respectivele evenimente nefericite?"

Dumneavoastră - ca și noi, cunoașteți prezumția de nevinovăție. De ce nu-i dați credit autorului să plece de la aceasta în aserțiunile sale?

Nouă, cel puțin, punctul de vedere al d-lui Antonesei îl găsim bine fundamentat. Există pericolul cultului personalității, iar atmosfera la care se referă autorul articolului este aceeași cu cea de la sosirea la Iași a președintelui la 24 ianuarie 1993. Poliție pe stradă a existat și cînd sosea Ceaușescu în localități, dar acum ea este mai ostentativă, mai manifestă ca oricînd. Apoi au apărut mașinile blindate amplasate în apropierea punctelor "fierbinți", cu echipaje în așteptare, precum și puzderie de taxiuri cu atleți sosiți din toate județele...

Aceasta - în timp ce vorbim despre democrație, stat de drept, economie de combustibili, de salarii, etc. Sîntem săraci, prăpădiți, dar ne manifestăm în forță și... aroganță. Primirile de la Cotroceni nu vi se par mult mai arogante, mai luxoase decît cele de la... întîlnirile lui Ceaușescu? Iar atunci visteria țării nu viza la economiile populației de la CEC, nu era goală.

Ceaușescu și-a făcut înmormîntarea părinților cu mare fast. La numai cîțiva ani, asemenea încercări, modeste, ale demnitarilor locali, erau socotite adevărate erezii, iar îndrăzneții aspru sancționați; înmormîntările, cununiile ca și botezurile erau acte condamnabile pentru cei care ar fi încercat să le folosească. Să ne amintim motivul pentru care regretatul Ilie Dodea a fost pus la conducerea librăriilor ieșene.

E rău că uităm repede fapte ce ar trebui condamnate. Important este însă că cetățenii își exprimă opiniile, că Liviu Antonesei i-a ascultat, că a văzut atmosfera și ne-a redat-o. Nu învinuim președintele, ci ne învinuim... că-i pregătim și desăvîrșim cultul personalității.

■ **DI. EMIL RĂUTU, str. V. Lupu nr.112 A Bl. C2, bis. Sc. A, ap.15.** Arată oă prin sentința civilă nr. 233/13 ianuarie 1986 a judecătoriei Iași a fost desfăcută căsătoria dintre el și Elena, soția sa, din vina ambelor părți, soția revenind la numele inițial de Frunză. Copii minori la acea vîrstă - Răutu Daniela, născută la 5 ianuarie 1973 și Răutu Artur Ionel, născut la 1 decembrie 1976 i-au fost încredințați soției spre creștere și educare - lui revenindu-i obligația plății lunare a unei pensii alimentare. Beneficiul contractului de închiriere privind apartamentul de 3 camere din Iași, șos. Națională nr. 46, bl. E4, sc. C, et. 2, ap. 2 revenindu-i fostei soții, dispunîndu-se totodată evacuarea necondiționată a lui Răutu Emil din apartament.

De-a lungul anilor foștii soți și-au rezolvat problemele de familie, cum au socotit de cuviință fiecare, iar cele gospodărești de asemenea.

Cei mai vitregiți și la această dată se pare au fost copiii: cel mare, Constantin, s-a căsătorit, are un copil și se pare că nu s-a realizat social; cel mic - Ionel, are deprinderi neagreate publicului; fata mijlocie, din motive nu prea bine justificate a fost pur și simplu scoasă afară din apartament și nu doarme acasă.

Mama Elena Frunză, neținînd seama că apartamentul cu 3 camere aparține familiei, adică și copiilor, intenționează să facă un schimb, să se mute la o garsonieră, dar fără copii. Un asemenea schimb i-ar fi profitabil atît pentru ea cît și pentru S.A. "Locuința" care ar putea rezolva problema unei familii numeroase, dar se pune neapărat problema actualei familii care ocupă apartamentul mamei și a celor doi copii ai săi, care nu sînt de neglijat.

Cînd va veghea la interesele celor doi foști minori, ajunși la o vîrstă la care ocrotirea părintească - efect și a sentinței judecătorești nr. 233/1986, nu poate înceta?

■ **DI. VICTOR ISTRATE, str. Republicii 45, (bd. N. Iorga).** Ați vorbit despre încasări în plus la eliberarea biletelor de tren la agenția de voiaj din Piața Unirii, despre faptul că S.N.C.F.R. continuă să fure călătorii de zeci de milioane de lei deși, în mod incredibil, cu toate că Ministerul finanțelor a protestat, guvernul nu a luat încă nici o măsură. Dar știți că se și mai pierde la C.F.R.?

Întrebîndu-ne, dv. argumentați pierderile, dar ele se datorează deficiențelor organizatorice ale C.F.R.

Argumentul pe care îl invocați - aglomerația de la ghișeele din gara Iași, dar mai ales de la ghișeul din gara Nicolina - vineri de vineri, la personalul Iași-București de la orele 5,50, cînd sute de persoane neajungînd la casă să-și procure bilete urcă-n tren călătorind incognito ori în tovărășia "nașului". Nu vede nimeni această scurgere a veniturilor ori se completează pe căi necinstite așa cum procedează S.N.C.F.R. pe ansamblu?

■ **D-na ELENA BIRICĂ, Bd. T. Vladimirescu, bl. 93, sc. E, ap. 11** arată că timp de 5 ani locuitorii din zonă au trăit momente de groază intoxicați de mirosuri, alimentați de microbi și șobolani care mișunau pe rampa de lansare a gunoiului din str. Nicoriță.

Articolul "Strada Nicoriță a ajuns groapa de gunoi a cartierului" semnat de Sorin Simon în "Monitorul", care făcea un apel din partea locuitorilor către d-l director Grosu Antonel să pună pe primul plan sănătatea oamenilor și apoi economia, se pare că a avut ecoul dorit. Activitatea rampei de gunoi a încetat, nemai fiind folosită.

Pentru aceasta locatarii mulțumesc atît ziarului "Monitorul", postului de televiziune Tele'M - și în special d-lui Frăsilă cît și d-lui Grosu care ne-au sprijinit în rezolvarea unui deziderat.

"Găsind în dv. un sprijin, vom apela ori de cîte ori va fi nevoie", încheie semnatara scrisorii.

■ **DI. GRIGORE SABĂU, str. I.L. Caragiale nr. 46** reia considerente expuse deja în tableta lui Aurel Leon: "E chiar Direcția Silvică în persoană" și alăturîndu-se pledoariei cu "recenta crimă vegetală" referitoare la tăierea a doi tei, "retezați sistematic, pădurește", nu pregetă să ne indice că dirijorul masacrului este însuși Grigoraș Petru, directorul I.F.E.T. Iași - deci mai marele pădurilor din ținutul Iașului.

Acest conducător al unităților de nuanță silvică, purtător de verde la bentiță, cu silueta bradului pe firmă, este un adevărat dușman al vegetației forestiere - ceea ce, pentru profesia sa, e un paradox. Ciudățenia însă - are esență de mult adevăr. Cînd a venit la conducerea întreprinderii - spun oamenii - ca silvicultor, ca și acum, a dat ordin să se taie toți plopii de pe aleea principală și din jurul fabricii de cherestea Ciurea. De ce? Pentru a crește gradul de poluare? A dat ordin și s-a distrus intrarea de la pavilionul administrativ, din viță sălbatecă, care dădea un aspect luxuriant, estetic, ornamental. Toți salariații au fost indignați. El a adus și s-au plantat în fabrică circa 10 mii de puieți de molid. Oare n-o fi cunoscut din cărți, ori din spusele bătrînilor că molidul nu crește în locuri mlăștinoase? Doar 10-20% din acești puieți de molid au rămas în viață. S-a statornicit în schimb poluarea.

Acum, după cum se dezvăluia și la cafeaua de dimineață de sîmbătă 5 iunie a.c., silvicultorul nostru se luptă cu arborii de la sediul central, de pe chei, din împrejmuirile din Dealul Copoului.

Dragostea față de pădure, de vegetație nu-i decorativă, ea trebuie să fie manifestă, iar dacă nu există, atunci nimic nu mai e; ca să-l parafrazăm pe Marin Preda. Dar cum o fi procedînd cu oamenii din subordine un asemenea conducător se întreabă, ca și noi corespondentul nostru, mare iubitor al naturii, dar și a ființei umane.

■ **În articolul " Cît se poate cîștiga de pe urma unor meditații impuse în școală?"** apărut la rubrica "Ultimul vagon poștal" din "Monitorul"-1 iunie a.c. apar date cotradictorii sub semnătura d-lui Ion Umbrescu din str. Tepeș Vodă nr.17. Verificările noastre ulterioare au condus la concluzia că adresa indicată nu există în Iași, ne pune în situația să afirmăm că însuși articolul conține date improvizate. Cerem scuze cititorilor noștri.

Ion N. OPREA

ultimul vagon poștal

Sfidare și blasfemie

Încă un moment al politicii care a statornicit principiul "cultură prin autofinanțare" s-a scurs la vale, pe lîngă statuia Eminescu-lui, în apropiata catedrală a culturii ieșene care este Biblioteca Centrală Universitară.

Aula acestui templu a fost profanată sîmbătă, fiind supusă emanațiilor pestilențiale ale triumviratului Solcan-Stanciu-Dănilă. În ăst timp, domnii economist Ion Cătărău, economist Costică Diaconu, profesor Costică Ipate, inginer Ion Graur își "rumegau" binefacerile tăcerii.

Fiecare, în felul său, s-a bucurat de înaltul patronaj al economistului - pensionat merceolog Dănilă și cunoscîndu-i bine deprinderile și-au unit aplauzele cu ale asistenței căzută în extaz audiind lecțiile de patriotism ale durduliului deputat PSM-ist ieșean. Adevărat, făcut nu ales, dar deputat. Asta ca o expresie a ceea ce a gîndit, gîndește și va gîndi Ilie Verdeț despre Parlamentul României.

Tot în ăst timp, domnul Ion Amihăiesei gîndindu-se și domnia sa, dar cu nostalgie, la vremurile cînd era director, probabil a zîmbit mefistofelic la manevra făcută prin trimiterea domnului Ciurdea să lămurească salariații respectivei întreprinderi cum e cu "calitățile" de "om" ale lui Dănilă și să-i liniștească.

În balamucul din pauza dintre mintea cea dintîi și mintea cea de pe urmă a românului, impostura s-a produs: "Cu Solcan, Stanciu și Dănilă în frunte/Spargem munte după munte!"

Nu, nu chiar Ceahlăul și Călimanul (de ăsta a avut grijă cel împușcat ca să fim salvați din ghearele "teroriștilor" Oracolului de Dămăroaia). Corupția, domnilor! Aia din Iași, că în restul țării "luptă" domnii Iliescu și Văcăroiu.

Nu este exclus ca, în ciuda unificării FSN cu inexistentul (dar înregistratul) Partid Democrat, liderul, la care visează - vorba domnului Solcan - tot FDSN-istul, să-și dea mîna fără scrupule și menajamente cu Verdeț și V.C. Tudor-ul parlamentar. Că sînt, doar, neamuri.

Pauza continuă! Pînă cînd, domnilor?

ing. Radu Grămescu

Nu avem nici o speranță de rezolvare a problemei noastre"

Asociația de locatari Victoria Iași vă transmite mulțumirile locatarilor pentru sprijinul acordat prin publicarea în paginile ziarului dvs. a scrisorii despre necazurile și greutățile locatarilor, ce a fost publicată în ziua de 2 martie 1993 și 6 aprilie 1993, fiind adresată către Prefectură, C.M.P. Ag. de Prot. Med. LA această sesizare numai Ag.Med. a dat curs și au fost alături de noi, dar cei de la Primărie nu vor să țină seama de suferințele noastre. Spunem acest lucru căci, cu toate cererile adresate către dl. primar, nu avem nici o speranță pentru a ne rezolva problemele noastre, cu toate că i-am adresat două memorii, unul înregistrat cu nr.16173 din 30 iunie 1992 și la cel din 10.XI.1992 cu nr.653.

Nu sînt pe recepție nici Centrul de Medicină Preventivă, toți nu aud și nu vor să vadă suferințele noastre. În ce privește Prefectura, tergiversează fără a lua măsuri. Toți tac și noi suferim.

Vă rugăm să se reamintească domnului primar că autorizația de funcționare a fost dată pînă la 9 februarie 1992. În concluzie, în momentul de față, funcționează în mod tacit, neluînd nici o atitudine față de problemele ridicate de noi ca să intrăm în drepturile legale de a fi stăpîni să ducem o viață normală.

Față de cele de mai sus, vă rugăm, dacă mai considerați necesar, a mai atrage atenția încă o dată celor vizați.

Vă mulțumim.

Asociația de locatari Victoria Iași, Piața Unirii nr. 11

Cetatea scunfundată

La mormîntul lui Jim Morrison

Liviu ANTONESEI

În articolul trecut, am amintit de vizita la mormîntul lui Jim Morrison din toamna anului 1990. Între timp, mi-am găsit notațiile făcute atunci și văd că se petrecea în ziua de 7 noiembrie! Nici nu se putea o zi mai potrivită, deși n-a fost nimic premeditat. În fond, la noi, în România și în întreaga Europă de Răsărit, aderența tinerilor la muzica rock, în anii '60-'80, reprezenta și un semn al protestului față de sistemul care le încorseta viața. Îmi amintesc că, prin 1963-64, tinerii dansau twist cu pătura în geam, ca să nu se sesizeze Miliția. Interzise au devenit apoi și alte manifestări ale tinerilor - de la pantalonii evazați și fustele scurte (tăiați/tăiate de brigăzile uteciso-polițienești pe străzi) pînă la părul lung și cocacola, care umple acum străzile! Interesant e că și în Vest muzica rock simboliza protestul - față de sistemul lor, care era opusul sistemului nostru! S-ar putea spune că muzica de acest fel reprezenta oroarea față de sistem în general, indiferent de particularitățile acestuia, și aspirația oarecum anarhică spre libertate a tinerilor de pretutindeni. Că sistemul lor, al democrațiilor occidentale era mai suplu, mai receptiv la contestație e limpede. Dovada e faptul că s-a adaptat cerințelor schimbării, că a absorbit creator potențialul de contestație. A confirmat o dată mai mult constatarea lui Churchill - demonstrația nu e un sistem perfect, ea are o mulțime de defecte, dar e singurul sistem perfectibil, singurul care se poate ameliora. Al nostru, tocmai în virtutea "perfecțiunii" sale autoproclamate și, deci a rigidității sale autosuficiente s-a și prăbușit ca un colos de lut. Tocmai pentru că nu putea absorbi contestația, tocmai pentru că nu avea cum să permită introducerea schimbărilor. Schimbarea, fie și doar cosmetică o dată acceptată a dus la singurul rezultat posibil - prăbușirea.

Dar să revin la vizita mea din 1990. Aflu din jurnal că am lăsat mormîntul lui Jim Morrison pentru final. Mai întîi, am trecut pe la mormîntul de marmură neagră al lui Proust, pe lîngă stînca încărcată de flori ce străjuie odihna lui Appolinaire, pe lîngă micul bust al filosofului Alain, pe lîngă mormîntul lui Balzac și al contesei Hanska, pe la monumentul de piatră al lui Enescu ș.a.m.d.

Există o întreagă colecție de celebrități franceze și mondiale la Pere Lachaise, dar numai două morminte par să fi polarizat interesul vizitatorilor tineri în ultimile 2-3 decenii. Niciunul din ele nu aparține unui francez, iar cei doi sînt cel puțin la prima vedere, cît se poate de diferiți. Mormîntul lui Oscar Wilde e uriaș. Un basorelief asiro-babilonian la fel de uriaș îl împodobește, însoțit de o inscripție foarte simplă cu numele scriitorului. În schimb e inundat de flori și de grafitii în engleză, franceză, italiană și spaniolă. Cele mai multe sînt citate din opera sa, cu osebire din Portretul lui Dorian Gray, carte ce a tulburat deja generații întregi de adolescenți și, probabil, încă va reuși să mai tulbure.

Celălalt e mormîntul lui Jim Morrison, despre care afli imediat ce intri - în cimitir - zeci de săgeți desenate cu vopsea de toate culorile îți indică direcția. Cum spuneam, l-am lăsat pentru sfîrșitul vizitei și m-am apropiat de el cu timiditate, poate chiar cu teamă. Morrison făcea parte din adolescența mea, din tinerețea mea, din revoltele mele înnăbușite. O piatră simplă; albă, netezită pe o parte pe care scrie: "Jim Morrison 1943-1971". Cineva vopsise cu verde literele inscripției. Zeci de grafitii - semnături, desene pacifiste, titluri de poezii etc. - acoperă piatra de mormînt, alte cîteva sute poate mii populează mormintele din jur, gardurile, pereții cîtorva cavouri. Am stat acolo cîteva ore, discutînd cu alți est-europeni ce veniseră în pelerinaj, bînd vodcă, ascultînd muzica de pe Strange Days. Aveam ediția bilingvă a poeziilor la mine și unul din cehi a recitat minunat de trist în engleză și franceză.

Între timp, mai multe zeci de vizitatori au trecut pe mormînt, unii mult mai tineri decît mine, decît noi, cei care "oficiam" acolo. Unii ne salutau, alții se rugau "pentru Jim", alții depuneau buchete de flori. Flower-power. Cînd am plecat de acolo, un munte de flori proaspete înconjurau mormîntul, ba chiar și mormintele din jur. Nu știu ceilalți cum s-au simțit, dar eu mă simțeam mai tînăr, mai puternic, mai solidar. Poate de aceea m-am simțit atît de trist cînd am vizionat filmul despre Morrison într-o sală aproape goală.

Poate de aceea m-am gîndit că a fost inutilă publicarea unei " pagini Morrison" - O rugăciune americană, pentru cunoscătorii - în Opinia studențească, la începutul anilor '80. Poate de aceea nu mai nici o încredere în "generația mea", care a început să nu mai existe. ■

Urcînd împreună scările Casei Pătrate

(urmare din nr.133/9 iunie 1993)

În metodologia vieții și a muncii, în actele normative, există instituții care poartă nume diverse: "înlocuire", "revocare", "eliberare din funcție", "trecerea în altă muncă" etc.

Dacă le-ați fi reținut și aplicat, colaboratorii tovarășei Ghițulică n-ar mai urca treptele casei pătrate, ci ale CUG-ului, AGMUS-ului, Tehnoton-ului ori ale Terom S.A. Nu vi se pare că posedarea certificatului de absolvire de la "Ștefan Gheorghiu" poate constitui criteriu de trimitere la unitățile de bază să le revigoreze, să facă aplicabile organigramele și eficiența pe care au invocat-o în referatele, simpozioanele și lucrările care au stat la baza obținerii încununării de... diplomat, doctorand ori doctor?

Au trecut mai bine de 3 ani de la revoluție. Perioada retragerii, a abținerii, a nevenirii din proprie inițiativă la munca și unitatea de la care a început "promovarea" a trecut, iar rușinea și vinovăția au devenit virtuți. Cei plecați din prima linie s-au aciuat la directorii ori la unitățile subordonate, tot pe posturi de conducere, tot cu ifose de specialiști, a toate cunoscători.

Ați schimbat prim-secretare. Ce-am făcut cu cel care ani de zile a pus pe actele semnate de ea: "actul este legal"?

Ca peste tot, există la dvs. încă un serviciu care se ocupă cu personalul, cu recrutarea lui. Nu-i vedeți utilitatea să se deplaseze în unitățile de bază, să facă noi selecții pentru împrospătarea aparatului dvs.? Criteriul, media maximă la absolvirea facultății ori a institutului de învățămînt superior de stat, neafilierea vreodată la P.C.R. ori, dacă s-a întîmplat să fie, să nu fi avut muncă de răspundere, nici chiar secretar ori membru în organizația de bază. Altfel, ar fi... contaminat.

Dacă "personalul" este salariatul de la înseși "cadrele" de altădată, zadarnică intenția dvs. de a realiza ceva. Mentalitatea va determina orice, numai înnoire nu!

Urcînd tinerii treptele casei pătrate, a primăriei, și dvs. veți fi alții. Iar la deplasarea lor la comune, primarul nu se va mai ocupa de organizarea meselor oficiale, de primire a oaspeților, de îngurgitarea gâinei țăranului, ci, transpirînd, va aplica legea fondului funciar, regulile de sistematizare a localității.

Iar eliberarea titlurilor de proprietate eliberate se va face după cumpăna dreaptă a justiției și a comisiilor locale, a prefecturii, nu după ochii și gîndirea încețoșată a primarului pus pe răfuială cu oamenii, în disprețul față de prefectură și președinte chiar (nu dl. Iliescu s-a lăudat că a dat și dă pămînt țăranilor?)

Acele forțe interioare de subminare vor fi cel puțin contracarate. Iar consiliile județean, municipal ori comunal, întrunire a reprezentanților forțelor politice locale, investite de electorat, vor fi adevăratele purtătoare ale legii și răspunzătoare de aplicarea corectă a legii adoptate de Parlament și promulgată de președinte.

Să ne dea Domnul minte și curaj să ne autopurificăm, să ne împrospătăm rîndurile.

Ion. N. OROS

SPORT SPORT

FOTBAL - NEWS

• Ieri, în divizia națională: Steaua - virtual campioană

Cîștigînd cu 2-0 la Bistrița, Steaua a luat un aconto decisiv pentru cîștigarea titlului de campioană națională 1992-1993. În zona retrogradării remarcăm punctele cîștigate de Progresul în Regie și de F.C. Selena Bacău la Timișoara, rezultate care complică foarte mult situația echipei Petrolul. Iată rezultatele: Gloria Bistrița - Steaua 0-2; Dinamo - C.S.M. Reșița 6-0; Univ. Craiova - Electro Craiova 1-1; Sportul Studențesc - Progresul 0-0; Poli Timișoara - F.C. Selena 1-1; F.C. Inter - Petrolul 2-1; F.C. Farul - Oțelul Galați 6-3 ,(vîrful constănțean Marian Popa a înscris toate golurile gazdelor!); F.C. Brașov - Rapid 1-0.

Clasament: 1. Steaua 52 p; 2. Dinamo 50 p; 3. Univ. Craiova 40 p... 15. F.C. Selena 24 p (-17); 16. Progresul 24 p (-18), 17 Petrolul 23 p (-6); 18. C.S.M. Reșița 17 p.

Din etapa viitoare, spicuim: Electro - Dinamo; F.C. Selena - Dacia Brăila; Progresul - Poli Timișoara; Rapid - Univ. Craiova; Steaua - F.C. Brașov; Petrolul - Farul (duminică, 13 iunie).

• Preliminariile C.M: Vikingii - cu toate pînzele sus spre America !

Rune BRADSETH
Norvegia - 32 ani

"Vikingii" Norvegiei au obținut într-o mare proporție biletele de avion pentru World Cup '94 ca urmare a rezultatului de 0-0 obținut în fața Olandei. Clasamentul grupei a II-a se prezintă astfel: 1. Norvegia 12 p. 2. Anglia 9 p (+10). 3. Olanda 9 p (+9). 4. Polonia 8 p. 5. Turcia 3 p. 6. San Marino 0 p.

Tot miercuri, în grupa a III-a: Letonia - Irlanda 0-2. Calificarea se decide între Spania, Irlanda și Danemarca. Clasament: 1. Spania 13 p (+16); 2. Irlanda 13 p (+12); 3. Danemarca 12 p; 4. Irlanda de Nord 10 p; 5. Lituania 7 p; 6. Letonia 5 p; 7. Albania 4 p.

GIN

Calculatorul mărturisește (II)

Meciul de la Cardiff este mult mai important decît cel cu Belgia de la București!

• Șansele de calificare ale echipei României la World Cup USA 1994 •

Am remarcat în numărul de ieri că dintre cele 81 de variante rezultate din cele 4 meciuri cheie ale grupei, 19 asigură calificarea echipei noastre indiferent de golaveraj, în 17 dintre ele tricolorii participă la o departajare prin golaveraj, iar în 45 pierd calificarea. Să subliniem două aspecte:

mai întîi, avînd în vedere că primul meci important al acestei grupe are loc la 8 septembrie (Țara Galilor - Ceho-Slovacia) să raportăm șansele echipei noastre în funcție de rezultatul acestui meci:

1. Țara Galilor cîștigă: România are 6 șanse de calificare la puncte și 6 de departajare prin golaveraj (din 27 de variante posibile).

2. Ceho-Slovacia cîștigă: România - 5 șanse "la puncte", 6 la golaveraj.

3. Rezultat de egalitate: România - 8 șanse "la puncte", 5 la golaveraj.

Deci, rezultatul convenabil pentru noi în meciul de la 8 septembrie este "egalul".

Mult mai important este să analizăm șansele noastre în funcție de propriile rezultate în meciurile cu Belgia și (la București) Țara Galilor (în deplasare). Este evident faptul că în cazul obținerii a mai puțin de două puncte în ambele meciuri, pierdem orice șansă de calificare. Considerînd cunoscute rezultatele celor două meciuri, se evidențiază 9 variante, în funcție de celelalte două. Cum se pot termina meciurile echipei României?

1. România - Belgia 1; Țara Galilor - România 2. Tricolorii se califică la puncte, indiferent de celelalte rezultate.

2. România - Belgia 1; Țara Galilor - România x. Din 9 variante, avem 7 șanse la golaveraj și 2 la puncte (ambele în ipoteza: Țara Galilor - Ceho-Slovacia x).

3. România - Belgia 1; Țara Galilor - România 1. Șanse de calificare aproape inexistente; am putea intra "la golaveraj" cu Ceho-Slovacia și Țara Galilor, doar în varianta Țara Galilor - Ceho-Slovacia 2, Belgia - Ceho-Slovacia 1.

4. România - Belgia x; Țara Galilor - România 2. Tabloul șanselor este total diferit față de varianta (2) chiar dacă se obțin tot 3 puncte: 6 calificări la puncte, 2 posibilități la golaveraj și o singură ratare în ipoteza mai puțin verosimilă cînd cehii cîștigă ambele partide.

5. România - Belgia 2; Țara Galilor - România 2. Cinci variante de departajare prin golaveraj și chiar una la puncte în ipoteza: Țara Galilor - Ceho-Slovacia x, Belgia - Ceho-Slovacia 1.

6. România - Belgia x; Țara Galilor - România x. Trei posibilități, toate la golaveraj.

Concluzii.

1. Echipa României are mai multe șanse de a intra în lupta pentru calificare la golaveraj. Iată de ce, atu-ul golaverajului pe care încă îl mai avem trebuie consolidat simțitor în meciul cu Feroe. Să menționăm că cehii au de susținut atît cu Feroe cît și cu Cipru.

2. Șansele galezilor sînt îmbunătățite prin faptul că susțin ambele meciuri acasă. Situație inversă pentru Ceho-Slovacia, care le are în deplasare.

3. Cea mai importantă concluzie este însă faptul că meciul cu galezii de la Cardiff este mult mai important decît cel cu Belgia de la București. Cu o eventuală înfrîngere la București ne mai rămîn totuși 6 posibilități de calificare (chiar una la puncte) în timp ce un eșec la Cardiff ne anulează practic șansele.

4. Orice punct obținut de "liiliputanii" grupei în meciurile care au mai rămas poate doar acredita ideea că fotbalul nu are nimic în comun cu probabilistica și combinatorica, iar asemenea analize se spulberă fără drept de apel în fața unui șut norocos al lui Bossuttil sau Sotiriou!

G.I. NICOLAE

Fotbal - divizia B

Constructorul nu poate pierde promovarea

• F.C. Cotidian Selena Bacău - Constructorul Iași 0-2 (0-0) •

Stadion Cotidian, teren foarte bun, timp călduros, spectatori circa 800.

Cotidian: Sofrone - Floareș, Zota, POPOVICI, Crețu - Bolfă, Solomon (min. 60 Bădăluță), Irimia - Botezatu, Bazarghideanu, MANU.

Constructorul: NĂZĂREANU - Mazilu, STOICA, MUNTEANU, SUCIUC, BLAGOCI - CONDURACHE, CONSTANTIN, TIRON (min. 86 Pară) - Onofrei (min. 75 Adam), Cojocaru.

Au arbitrat foarte bine: V. Încrosnatu (Bușteni), D. Istudor (Ploiești) și I. Dumitrache (Breaza).

Deși partidele diviziei B nu s-au încheiat, "ruleta" campionatului pentru fotbaliștii din Katanga s-a oprit deja la singurul număr cîștigător, locul I. "Les jeux sont faites, rien ne va plus", ar anunța cu glas imparțial crupierul Federației. Cu toate acestea, fanaticii suporteri din Toplița încă mai speră în promovarea echipei lor de suflet și drept argument ar prezenta calculele pentru "n" posibilități. Lucrurile nu stau chiar așa, iar calculele noastre concluzionează că în sezonul viitor ne vor vizita pe "Maracana" F.C. Argeș, Flacăra Moreni, Chimia Rm. Vîlcea și (atenție!) Polynx Iași. După "cutremurul" de la F.R.F., grăbiții slujbași ai acestei instituții au hotărît ca miercuri, 9 iunie, să aibă loc și partidele diviziei B, la concurență cu cele din divizia națională. Constructorul Iași s-a deplasat la Bacău, unde, ca un lider ce se respectă, a învins clar echipa "pantofarilor" de la Cotidian. Jocul, în totalitate, a fost la discreția ieșenilor, care au cam făcut tot ce au dorit pe teren, îngenunchind un adversar cu pretenții, sponsorizat tot de magnatul afacerilor din Bacău, dl. D. Sechelariu. Golurile au fost marcate de Tiron (păstrînd proporțiile), un fel de Papin al Iașului. Primul în min. 57, cu un șut cu boltă de la circa 40 de metri, după ce portarul gazdelor, Sofrone, comisese aceeași greșeală ca și Lung la Kosice (ieșire inoportună în afara careului de 16 m și aprecierea eronată a traiectoriei balonului). Al doilea, în min. 56, după o cursă solitară de la centrul terenului, urmată de un șut liftat peste același Sofrone. Ocazii au mai fost cu duiumul. În min. 27, Onofrei a preferat centrarea în locul șutului, în min. 65 Cojocaru a șutat bine spre colțul lung, dar mingea a ocolit de puțin bara porții băcăuane, în min. 70 Tiron trimite "un trasor" pe lîngă poartă, din poziție ideală, în min. 90 Adam a întîrziat o fracțiune de secundă la centrarea lui Mazilu. Gazdele, practic, nu au contat în atac, singurul care a arătat ceva "rasă" de fotbalist fiind extrema Manu. Acesta a înfierbîntat cît de cît apărarea echipei noastre în min. 29 (cînd a respins Mazilu de pe linia porții) și în min. 80, cînd Năzăreanu a blocat șutul băcăuanului. De remarcat evoluția bună a experimentatului Constantin, "barometrul" echipei, care a constituit în această echipă placa turnantă între apărare și atac.

Constantin - barometrul echipei Constructorul

Leonard CĂNĂNĂU

Celelalte rezultate: Sportul Municipal Vaslui - Mureșul Toplița 0-2; Vrancart Adjud - Melana Săvinești 4-0; CSM Borzești - Mecnerg Onești 0-1; Unirea Codlea - Cetatea Tg. Neamț 2-0; Nitramonia Făgăraș - Harghita Odorhei 1-0; Textila Buhuși - Minerul Comănești 2-1; CFR Pașcani - ASA Cîmpulung 2-0. Meciul Mecanex Botoșani - Aerostar Bacău a fost întrerupt în min. 70, echipa băcăuană părăsind terenul, iar partida FEPA' 74 Bîrlad - Bucovina Rădăuți nu s-a disputat.

Fotbal

Tabloul participantelor, în ediția viitoare a Cupelor Europene (I)

• România va înscrie două echipe în Cupa UEFA •

Federația Europeană de Fotbal (UEFA) a dat zilele trecute publicității clasamentul alcătuit în urma desfășurării Cupelor Europene ediția 1992-1993. Acest clasament se realizează prin adunarea coeficientului realizat de fiecare țară în ediția 1992-1993 cu coeficientul realizat în cei 4 ani precedenți. Ierarhia stabilește cu cîte echipe va participa fiecare țară în Cupa UEFA, ediția 1993-1994.

Clasamentul se prezintă astfel: 1. Italia 59,3 p.; 2. Germania 39,4 p.; 3. Franța 39,1 p.; 4. Spania; 5. Belgia; 6. Rusia; 7. Portugalia; 8. Olanda; 9. România; 10. Anglia; 11. Scoția; 12. Austria; 13. Ceho-Slovacia; 14. Turcia; 15. Grecia... Conform regulamentului Italia, Germania și Franța vor putea înscrie în Cupa UEFA 4 echipe, iar Spania, Belgia, Rusia, Portugalia și Olanda cîte 3. Țările cuprinse între pozițiile 9-21, adică România, Anglia, Scoția, Austria, Ceho-Slovacia, Turcia, Grecia, Elveția, Suedia, Danemarca, Polonia, Bulgaria și Ungaria, vor avea doar cîte două reprezentante în C3. Restul țărilor europene afiliate la UEFA (fără Iugoslavia și Albania, neadmise în competiție) vor participa cu o singură echipă. Acestea fiind spuse, să vedem care vor fi ambasadoarele fotbalului de înalt nivel în viitoarea ediție a Cupelor europene.

• Italia. Milan va păși din nou în Cupa Campionilor, iar Inter, Lazio, Juventus și Cagliari în Cupa UEFA. În Cupa Cupelor, Parma deținătoarea trofeului va fi însoțită de învingătoarea din finala Cupei Italiei (Torino sau A.S. Roma).

• Germania. În C.E.E. va participa Werder Bremen, în Cupa Cupelor, probabil, Bayer Leverkusen, (mai are de disputat finala Cupei Germaniei, cu o echipă din liga secundă), iar în Cupa UEFA Bayern Munchen, Eintracht Frankfurt, Borussia Dortmund și Karlsruhe.

• Franța. Aici lucrurile sînt ceva mai complicate, deoarece Cupa a ajuns abia în faza semifinalelor (St. Etienne - Nantes; P.S.G. - Laval). Dacă cîștigă St. Etienne, ea va merge în C2 iar P.S.G., Monaco, Bordeaux și Nantes în C3. Dacă cîștigă Nantes, locul acesteia în C3 va fi luat de Auxerre (epilog identic și pentru cazul în care cîștigă P.S.G. Cupa Franței). Un singur lucru e cert: în Cupa Campionilor va juca Olympique Marseille.

Ion C. TEODOR

De la 1 iulie 1993

Se scumpesc antrenamentele!

• Datorită creșterilor de prețuri, Oficiul Județean pentru Tineret și Sport se vede nevoit să mărească chiriile la bazele sportive •

Începînd cu 1 iulie 1993 chiriile pentru bazele sportive se vor mări datorită creșterii prețurilor la kwh., Gcal., mc. de apă și datorită măririi salariilor. Conducerea O.J.T.S (prof. Dan Pavelescu director, ec. G. Cumpănă contabil șef), nefiind încă în posesia prețului la mc. de apă a realizat un calcul estimativ în care s-au luat în considerare doar noile prețuri la kwh. (26 lei) și Gcal. (8002 lei). În aceste condiții pentru Sala Polivalentă, de exemplu, costul unei ore de antrenament ar fi de 6500 lei. Deci, după aflarea cu exactitate a tuturor prețurilor este posibil ca suma să fie în jurul cifrei de 7000 lei. Din punct de vedere contabil (sau matematic, dacă vreți) această creștere este sub nivelul unui coeficient mediu de creștere care ar fi trebuit luat în calcul. Comparativ cu anul 1990, kwh. a crescut de la 0,65 la 26 lei, deci de 40 de ori, iar Gcal. de la 110 lei la 8002 lei, deci de peste 70 ori. În schimb, pentru o oră de antrenament la Sala Polivalentă, dacă în 1990 se plătea 400 de lei, iar de la 1 iulie se va plăti 7000 lei, creșterea ar fi de aproximativ 18 ori.

Vom reveni cu amănunte în preajma datei fatidice.

G. ANGHEL

Magic Garden - un nou club de box profesionist ieșean

• se speră în legitimarea celebrului Timofei Skriabin

Ieri a avut loc o conferință de presă organizată de patronii noului club de box profesionist Magic Garden afiliat la Liga de box profesionist. Patronii clubului, dl. Sava Roponică, dl. Constantin Leu (fost sportiv de performanță) și Ilie Cheptine, contează în realizarea unor rezultate surpriză pe Iulian Ciubotariu, Florin Oancea, Octavian Țicu, Marius Polac și juniorul Cătălin Băcăuanu, pregătiți de antrenorii Constantin Vasiliu (categoria a I-a, cu licență pentru boxul profesionist) și Nicușor Vasiliu. Din luna august va fi cooptat în lot și Giani Gogol, plecat cu contract în Spania. Claudiu Vacariu și Giani Gogol vor boxa pînă la 12 reprize, iar ceilalți își vor încrucișa mănușile numai pînă la 6 reprize, deoarece sînt finaliști la campionatele naționale de seniori. Toți boxerii profesioniști enumerați mai sus și-au făcut ucenicia la C.S.M. Iași (președinte Florin Popovici). Clubul va avea ca președinți de onoare pe d-nii Ovidiu Benderliu (director la S.C. International Service Oltcit Iași) și Adrian Iurcan (director Coca-Cola), iar ca vicepreședinți pe d-nii Sinan Ismail (patron RAMSAN S.R.L.) și Alexandru Stoica (director LACTIS S.A.). Sponsorii oficiali vor fi IASITEX S.A. (director Gică Onuță) și NOEMI S.R.L. (patron Tonel Cazacu) iar o contribuție majoră în buna desfășurare a pregătirii sportivilor o are și OJTS Iași (directori Dan Pavelescu și Adrian Poiană). După 15 iunie, boxerii vor pleca într-un stadiu de pregătire centralizat la Chișinău. Se speră legitimarea vicecampionului european și medaliatului olimpic Timofei Skriabin din Republica Moldova, precum și a fratelui său mai mic, Mihail. În ceea ce privește competițiile, dl. Constantin Vasiliu ne-a informat că se va participa, în iulie, la o gală profesionistă la Sighet, iar la sfîrșitul aceleiași luni va fi organizată și la Iași o competiție similară. În octombrie vom putea urmări, în organizarea aceluiași club, o gală în care (dacă liga va aproba) se vor pune în joc centuri profesioniste.

Leonard C.

Prin fax de la Paris

"Eu nu aveam nevoie de antrenor, ci de o fată frumoasă"

• declară Ilie Năstase cotidianului "L'Equipe" •

Regret că nu vă pot trimite un interviu în exclusivitate cu Ilie Năstase, a fost imposibil să-l prind pentru 10 minute în timpul turneului. Cristian Țopescu l-a invitat și el, fără succes, la TV pentru a comenta finala. Îmi permit totuși să redau cîteva fragmente dintr-un interviu acordat recent ziarului "L' Equipe". Veți recunoaște stilul inconfundabil al celui mai mare tenisman din toate timpurile.

- Acum 20 de ani ați cîștigat Roland Garros-ul...

- Ce amintire frumoasă. Și azi mă mir că eu, cel mai zăpăcit dintre toți am reușit să nu pierd nici un set în tot turneul.

- Sînt jucătorii de azi mai valoroși decît cei de ieri?

- Greu de răspuns. Eu știu că Jimmy Connors a fost în semifinală la Flushing Meadow la 39 de ani și că eu îl băteam cînd era în formă maximă. Cu rachetele moderne, cu toate facilitățile pe care le au jucătorii de azi sînt sigur că Borg ar fi cîștigat la Courier.

- Care dintre jucătorii de azi vă interesează?

- Sampras, Stich, poate Krajicek... Dintre cei foarte tineri îmi place Medvedev, pentru că joacă "pe dos", cum jucam și eu pe vremuri.

- Sînteți căpitanul echipei de Cupă Davis a României...

- E o experiență interesantă, chiar dacă am jucat în Nigeria niște meciuri despre care nu vreau să-mi amintesc. Pavel și Sabău sînt foarte talentați și cu ei sper să promovăm în turul doi al "Salatierei".

- Ce părere aveți despre "moda antrenorilor" la jucătorii de vîrf?

- Antrenorii sînt buni doar în relațiile cu presa. Becker a avut 15, ceea ce dovedește importanța lor.

- Această modă a fost lansată de Borg...

- ... atunci cînd era foarte tînăr. La 15-16 ani un jucător are nevoie de cineva care să-l ghideze. Și apoi, Bergelin era pentru el mai mult un prieten. Eu prefer o fată frumoasă în tribune pe care să o privesc și care să mă însoțească după meci. E un factor psihic mai eficient decît orice antrenor.

- Cum se face că n-ați cîștigat decît un singur titlu la Roland Garros?

- Eu n-am făcut niciodată diferența între un turneu mare și unul mic. Peste tot am jucat la fel, adică în glumă. Dacă m-aș fi pregătit special pentru Roland Garros aș fi fost eliminat din primul tur!

Eugen FLORESCU

PRONOSPORT

Concursul din 13 iunie

1. Electroputere - Dinamo x. Electroputere - locul 5, 31 p.; Dinamo - locul 2, 48 p. Speranțele echipei dinamoviste la un nou titlu s-au dus pe apa sîmbetei, așa încît la Craiova nu va mai fi decît un antrenament cu public.

2. Progresul - Poli Timișoara 1. Progresul - locul 17, 23 p.; Poli - locul 12, 26 p. Victoria timișorenilor la Cluj nu poate induce pe multă lume în eroare, deoarece solidaritatea echipelor transilvănene la vremuri de restriște e binecunoscută.

3. Rapid - "U" Craiova 1, x. Rapid - locul 4, 36 p.; Universitatea - locul 8, 39 p. Giulețenii vor fi îngăduitori cu oaspeții lor, deoarece Universitatea e cea care trebuie să învingă în finala Cupei pe Dacia Brăila. Altfel, Rapidul va rămîne din nou pe dinafara Cupelor Europene.

4. Cesena - Taranto 1 Cesena - locul 8,38 p.; Taranto - locul 19, 25 p. Antrenorul Azeglio Vicini a reușit ca în cîteva etapă să o scoată pe Cesena din zona... minată și s-o aducă pe o poziție lipsită de griji.

5. Cosenza - Piacenza x. Cosenza - locul 7, 43 p.; Piacenza - locul 4, 46 p. Piacenza nu are voie să piardă cu nici un preț acest meci, deoarece ar zbura de pe primele patru locuri și... adio promovare!

6. Cremonese - Ternana 1 Cremonese - locul 2, 49 p.; Ternana - locul 20, 18 p. A juca altceva decît "1" solist la acest meci înseamnă sinucidere curată. Cremonese nu a pierdut nici un meci acasă în actualul campionat.

7. Fidelis Andria - Reggiana x. Andria - locul 16, 30 p.; Reggiana - locul 1, 53 p. În timp ce Reggiana e demult cu sacii în căruță, gazdele nu-și pot permite să piardă acest meci, pentru că ar retrograda. La rezultat egal mai există varianta meciului de baraj...

8. Lecce - Lucchese 1. Lecce - locul 5, 46 p.; Lucchese - locul 13, 33 p. Cu o victorie în acest meci (pe care gazdele nu o pun nici un moment la îndoială), Lecce va fi promovată în seria A în proporție de 80 %.

9. Modena - Bari 1, x. Modena - locul 15, 33 p.; Bari - locul 11, 35 p. Bari, lipsită de orice fel de griji, va veni la Modena ca într-o excursie de vacanță și înfrîngerea ei n-ar fi o surpriză pentru nimeni.

10. Monza - Bologna 1, x, 2. Monza - locul 14, 33 p.; Bologna - locul 18, 28 p.

11. Padova - Ascoli x. Padova - locul 6, 45 p.; Ascoli - locul 3, 46 p. După cum lesne se poate observa, ambele echipe sînt angrenate în lupta pentru promovare. Cea care va decide, probabil, va fi experiența superioară a oaspeților.

12. Pisa - Venezia 1. Pisa - locul 9, 38 p.; Venezia - locul 10, 36 p. Pisa vine după un excelent 1-1 pe terenul liderului, Reggiana și va ține să confirme această performanță în ultima etapă.

13. Verona - Spal Ferrara 1, x. Verona - locul 12, 35 p., Spal - locul 17,29 p. Șansele de salvare ale oaspeților sînt minime și în nici un caz veronezii nu vor fi cei care să le întindă o mînă de ajutor...

Ion C. TEODOR

Celebrul portar columbian Higuita a fost arestat!

• el riscă o pedeapsă de 13 ani închisoare •

Celebrul portar columbian Rene Higuita (27 ani) a fost arestat săptămîna trecută sub acuzația de a fi jucat un rol intermediar într-o afacere de răpire și sechestrare de persoană. Higuita riscă o pedeapsă de 13 ani închisoare. În aprilie trecut, portarul echipei de fotbal Atletico Medelin primise suma de 50 milioane de pesos (300 mii de franci) pentru rolul jucat în obținerea eliberării Claudiei Molina, fata lui Luis Carlos Molina Yepes presupus asociat al traficantului Pablo Escobar. Răpitorii ceruseră, ca răscumpărare suma de 300 mii dolari. Conform legii columbiene, Higuita este considerat vinovat chiar dacă a făcut medierea în scopuri umanitare, după cum susține avocatul său. **(Mediafax)**

MICA PUBLICITATE

Anunţurile pentru mica publicitate se primesc la birourile noastre din Bd. Copou nr.19, Agenţia de turism "AMIRAL" (lîngă cofetăria "Opera") şi la sediul redacţiei din str. Smîrdan nr.5, între orele 8,30 - 15,00

auto - moto

• Vînd Dacia 1310 perfectă stare. Tel. 112924. (10869)

• Vînd Dacia Breack 1987, 1,9 mil. Tel. 145077, după ora 18,00. (10768)

electronice

• Vînd tv color JVC, nou, în garanţie. Tel. 172966. (10864)

• Vînd televizor color Metz - Germania, diagonală 67, telecomandă, sunet bistandard, 160.000 lei. Tel. 135434.

case terenuri

• Vînd teren, 1500 mp, sat Horleşti, Zahornea, com. Rediu. Tel. 114362, între orele 9,00 - 14,00. (10870)

• Vînd apartament 2 camere. tel. 128364. (10374)

vînzări

• Vînd congelator sigilat, cu 5 sertare, 150.000 lei. Tel. 112987.

• Vînd incubatoare electrice 60 ouă, preţ 24.000 lei. Tel. 111794. 10512)

• Vînd video recorder nou şi Dacia 1300 - stare excepţională. Tel. 120435. (10622)

• Vînd instalaţie pentru îmbuteliat sticle şi borcane. Tel. 116420. (10837)

• Vînd monedă aur deosebită. Tel. 172966. (10865)

• Vînd antenă satelit, 290.000 lei. Tel. 145077, după ora 17,00. (10768)

• Vînd tv Diamant şi butelie aragaz normală. Tel. 174919. (10866)

închirieri

• Doresc să închiriez apartament cu 2-3 camere, în zonă centrală, pentru deschidere cabinet medical. Tel. 118289. (10849)

schimburi

• Ofer apartament 2 camere, etaj 1, zona Alexandru cel Bun (Zimbru), plus diferenţă în bani, negociabilă, contra apartament 2 camere sau garsonieră spaţioasă (de preferinţă parter) în una din zonele: Centru, Copou, Gară, Podu Roş, Păcurari. Tel. 140939 (după orele 20,00 sau dimineaţa, între orele 7,00 - 9,00)

pierderi

• Pierdut permis vînătoare pe numele Avasiloaei Ion. Îl declar nul. (10871)

• Pierdut carnet şomaj pe numele Popescu Adriana. Îl declar nul. (10867)

• Pierdut acte, zona Ciurchi, recompensă. Tel. 176897. (10862)

oferte servicii

• Execut lucrări de dactilografie. Tel. 129204, după ora 16.00. (10828)

• Filmări video de calitate. Tel. 142528, 141672. (10731)

• Filmări video, ieftin, profesionalism, aparatură Panasonic. Tel. 116710. (10521)

• Inginer, filmări video. Tel. 162363. (10832)

• Efectuez lucrări dactilografie. Tel. 168944. (10775)

matrimoniale

italian, patron office import-export diamante, pietre preţioase şi aur, absolut singur înăuntrul sufletului, necăsătorit, stare materială foarte bună, 48 ani, cu spiritul încă tînăr, prezentabil, de o fidelitate absolută, nebăutor, nefumător, maximă seriozitate, caut exclusiv domnişoară/doamnă tînără, frumoasă, afectuoasă, 20/35 ani, chiar şi divorţată, interesată de cunoaşterea mea doar în scopul unei căsătorii din dragoste. Scrieţi-mi, ataşînd o fotografie. Adresa mea: Camerin Giorgio, Via San Salvatore 38/F, Valenza (AL), Italia, tel. 0131/953117. NB. Telefonare non serve, non voglio/Scrievetomi tassati-vamente in italiano, non importa errori, per foto intendo faccia, fronte e profilo, intera persona, piedi, fronte e profilo, la descrizione deve esser dettagliata piu'possibile, e'inutile scrivere senza i requisiti richiesti, la lettera verra'cestinata. Se dopo i tempi tecnici postali non ricevete riposta, la riposta vi e'gia stata data e'negativa non solecitate grazie. Tutto si fara'per corrispondeza fino alla mia decisione d'incontro.

diverse

• În vederea executării unui număr de 3 foraje la sursa Timişeşti, în zona de protecţie sanitară, R.A.J.A.C. Iaşi scoate la licitaţie, în plic închis, realizarea acestor lucrări. Caietul de sarcini va fi pus la dispoziţie de R.A.J.A.C. Iaşi tuturor solicitanţilor care doresc să participe la licitaţie închisă, cu depunerea în prealabil la casieria unităţii a sumei de 5000 lei, precum şi a dovezii (C.E.C., dispoziţie de plată) achitării taxei de participare de 300.000 lei. Plicurile sigilate conţinînd ofertele pot fi depuse la R.A.J.A.C. Iaşi pînă la data de 8 iulie 1993, iar deschiderea acestora va avea loc pe data de 12 iulie 1993, ora 11.00, la sediul R.A.J.A.C. Iaşi, str. M. Costăchescu nr. 6, în prezenţa ofertanţilor.

• Societatea Comercială ITA - S.A. Iaşi, cu sediul în str. Cuza Vodă nr. 56, organizează în ziua de 24 iunie 1993, ora 10,00, licitaţie publică, pentru închirierea spaţiului din str. Arcu nr. 3-4 (fosta Agenţie ITA), în suprafaţă de 80 mp. Garanţia de participare este de 50.000 lei, iar taxa de participare de 10.000 lei. Preţul de pornire al licitaţiei este de 5.000 lei/mp/lună. Chitanţele privind taxa de participare şi garanţia, precum şi actele doveditoare a bonităţii sau garanţiei, vor fi depuse la sediul societăţii pînă la data de 21 iunie 1993. Relaţii suplimentare la sediul societăţii - comp. tehnic sau la tel. 146125.

• Vacanţă de vis în Munţii Apuseni: cazare 500 lei/zi, masă 1300 lei/zi, acces CFR. Relaţii la telefon 177385. (10388)

• S.C. OVEX S.A. Movileni, cu sediul în comuna Movileni, judeţul Iaşi, achiziţionează la preţuri foarte avantajoase tineret ovin (miei) la greutatea de peste 12 kg.

• R.A.G.C.C. Iaşi, bulevardul Tudor Vladimirescu nr. 32 C. Administratorii asociaţiilor de locatari din municipiul Iaşi să se prezinte la sediul regiei, Biroul abonaţi, în vederea confirmării facturilor privind prestările de salubritate pe luna anterioară, astfel: - de la contul 06.01 - 06.150, în ziua de 1 ale lunii următoare; - de la contul 06.151 - 06.300, în ziua de 2 ale lunii următoare; - de la contul 06.301 - 06.482, în ziua de 3 ale lunii următoare. Neprezentarea în termenul stabilit se consideră acceptare tacită.

LOCURI DE MUNCĂ

• Firma de construcţii CASA S.R.L. Iaşi, str. Cuza Vodă nr. 1, tel. 116965, angajează prin selecţie: arhitect, inginer proiectant rezistenţă, dulgheri, zidari, mozaicari-faianţari.

• Angajez şoferi taxi. Tel. 159163, după ora 17,00.

• Societate comercială, angajează secretară-dactilografă cunoscătoare a limbii ruse. Tel. 142225, interior 208, 114112.

• Spitalul Clinic de Recuperare angajează: 2 profesori, cultură fizică medicală; un vizitiu pentru Dispensarul medical Tomeşti.

• S.C. Avădănii S.N.C., str. Bucşinescu nr. 19, tel. 147423 şi 114322, angajează vînzători legume-fructe.

• S.C. ELCO S.A. angajează un inginer mecanic. Concursul va avea loc pe data de 17 iunie.

• S.C. ASIROM Iaşi angajează: un revizor contabil; un consilier juridic.

• S.C. NICOLINA S.A. angajează şef serviciu contabilitate.

• R.A. LOCUINŢA angajează 15 zidari, 10 tîmplari, 5 mozaicari.

• Societatea comercială AGROSERVICE S.A. Iaşi anunţă intenţia de a majora preţurile începînd cu data de 1 iulie 1993, odată cu introducerea T.V.A.

decese

Cu inimile cernite de durere, părinţii, fraţii, surorile, cumnaţii şi nepoţii anunţă dispariţia fulgerătoare din viaţă a celui care a fost PETRICĂ LUCACI, la numai 23 ani. Cei care l-au cunoscut, iubit şi preţuit îl pot conduce pe ultimul său drum în ziua de 12.06.1993. Cortegiul funebru va pleca de la casa părinţilor, sat Horleşti, com. Voineşti, jud. Iaşi. Chipul său tînăr şi zîmbitor va rămîne veşnic în inimile noastre. Nu-l vom uita niciodată. Dumnezeu să-l ierte! (10855)

• S-a stins din viaţă, după o scurtă şi grea suferinţă, la 58 de ani, cel care a fost CONSTANTIN SPIRIDON. Înhumarea va avea loc simbătă, 12.06.1993, orele 10,00, la cimitirul Sf. Petru şi Pavel, din Iaşi. Dumnezeu să te odihnească. Cu nestinsă durere, familia. (10868)

condoleanţe

• Colectivul biroului plan-organizare de la Leagănul de Copii Iaşi regretă dispariţia fostului director economic, MARICIUC PETRU şi transmite sincere condoleanţe familiei (10863)

• Din partea colectivului de birou, sincere condoleanţe d-lui Pangal Liviu pentru greaua pierdere suferită prin decesul mamei. (10872)

• Familiile Gică Craus şi Vasile Ilie regretă dispariţia prematură a colegului şi prietenului PETRU MARICIUC. Transmitem sincere condoleanţe familiei îndurerate. (10767)

• "Evenimentul zilei" (biroul de presă Iaşi) este alături de colegul Cassian Maria Spiridon în pierderea grea suferită prin decesul fratelui. Sincere condoleanţe.

• Familia dr. Costinescu transmite sincere condoleanţe familiei ing. Oprescu pentru pierderea prematură a fetiţei lor. (10774)

• Familiile dr. Balan şi profesor Dumitrescu sînt alături de d-na Sena Vartolomei la marea durere pricinuită de decesul mamei şi transmit sincere condoleanţe. (10773)

• Familia Doina şi Dan Dobrescu transmite sincere condoleanţe familiilor Vartolomei şi Ţibrea pentru pierderea mamei. (10772)

• Familia dr. Costinescu este alături de familiile Aruştei la greaua pierdere suferită prin decesul tatălui şi transmite sincere condoleanţe. (10776)

• Colegii din laboratorul Polimeri - funcţionari din Institutul P. Poni sînt alături de colega Flondor Aurelia (Aura) la marea durere cauzată de pierderea mamei, OPRESCU A., transmiţînd sincere condoleanţe. (10770)

comemorări

• Lucreţia, nu te-am uitat, mult ai suferit acum un an, moartea nemiloasă te-a răpit. Mereu te vom avea în inimile noastre şi te vom pomeni. Nicuţu Boureanu şi copiii. (10765)

TELEFOANE UTILE

• SALVARE: 961
• POMPIERI: 981
• POLIŢIE:
Inspectoratul Judeţean - 146666, 140020, 146840; Municipiu - 146850; Serviciul Circulaţie - 140070.
• AGENŢIA CFR: 147673
• INFORMAŢII GARĂ: 146333
• AUTOGARĂ: 146587
• AGENŢIA TAROM: 115239
• INFORMAŢII AEROPORT: 178126
• STAŢII PECO:
Baş Ceauş - 176865; Aurel Vlaicu - 175812; Bucium - 132891; Crişan 112182; Păcurari 164142; Sărărie 147482.
• DISPECERATE:
RA Gaz-Metan - 141737; RA Apă-Canal 142451; Renel - 145037, deranjamente - 147070; Termoficare - 141956; RA Locuinţa - 112434; Telefoane - Deranjamente - 921; Protecţia mediului - 147010.
• GARDA FINANCIARĂ: 112851, 112427
• ADMINISTRAŢIA FINANCIARĂ: 143030
• NOTARIAT: 147574
• TRIBUNAL: 146300
• PROCURATURĂ: 146630
• CAMERA DE COMERŢ: 117757
• CENTRUL MILITAR JUDEŢEAN: 146370
• HOTELURI: Moldova - 142225; Traian - 143330; Unirea - 142110; Sport - 137817.
• POLICLINICA CU PLATĂ: triaj informaţii - 117244.
• OFICIUL JUDEŢEAN PENTRU PROTECŢIA CONSUMATORILOR: 145392

monitorul

Director onorific:
AUREL LEON
FLORIN FLORESCU
redactor şef
DAN RADU
redactor şef adjunct
Tudor Agavriloaei - secretar general de redacţie

EVENIMENT: TONI HRITAC (şef-secţie), Eduard Calotă, Mihaela Cănănău, Vasile Cojocariu, Valentin Gheorghiţă, Cristian Hanganu, Septimiu Sărăţeanu, Adina Scutelnicu, Ovidiu Scutelnicu, Vali Ştirbu.
POLITIC: OVIDIU ŞIMONCA, Radu Meşniţă, Cristian Racu.
ECONOMIE: ALIN TOCAN, Costel Stroescu.
REPORTERI SPECIALI: Cornel Cristoiu, Dorin Popa.
SPORT: G.I. NICOLAE, Leonard Cănănău, G. Anghel, Victor Grădinariu, I.C. Teodor.
REDACTOR DE SERVICIU: Ion N. Oprea.
GRAFICA: Lucian Amarii.
DIVERTISMENT: George Pînzaru.
FOTOREPORTER: Constantin Plop
RECLAMĂ-PUBLICITATE: DANIEL SÎRBU, Cătălina Ailiesei, Liliana Cozma, Maria Vornicu.
CULEGERE - TEHNOREDACTARE COMPUTERIZATĂ: Cornelia Agavriloaei; Cerasela Cirimpei, Petronela Macovei, Florin Pavel, Liliana Signeanu, Mihaela Spineanu.

Cristina Popescu - director de programe RADIO NORD-EST.
Livia Susanu - director de productie RADIO NORD-EST
Mona Dîrţu - editor NORD-EST PRESS.

EDITOR
NORD-EST s.r.l.
Director general
ALEXANDRU LĂZESCU
Director literar-artistic
FLORIN ZAMFIRESCU
Director comercial
CEZAR CALUSCHI
Manager: Gabriel Rusu

ADRESA REDACŢIEI:
Str. SMÎRDAN nr.5
Tel. 17.25.57 (centrala)
Fax: 14.32.24

ABONAMENTELE se pot face la orice oficiu poştal din ţară. MONITORUL figurează în catalogul presei interne la poziţia 838.

Tiparul executat la S.C. DOSOFTEI S.A. Iaşi

CAMPIONATUL NAŢIONAL DE KARATE-DO TRADIŢIONAL

- copii - juniori - tineret - (6 - 18 ani)

ediţia a II-a Iaşi

12 - 13 iunie 1993

- KATA
- KUMITE
- KATA echipe
- ENBU

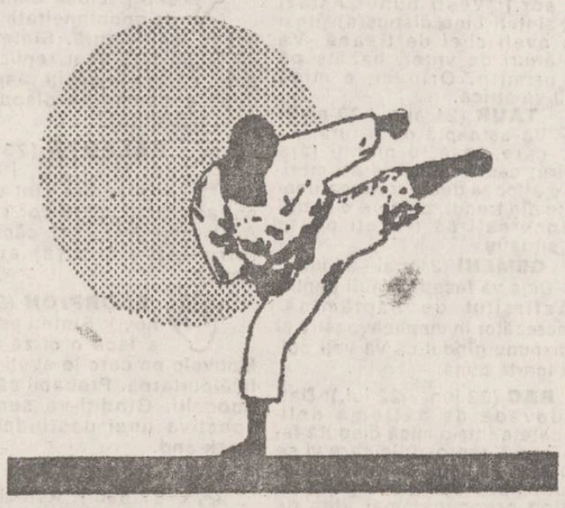

La Sala Polivalentă

Preliminarii - sîmbătă 12 iunie, 9.00 - 14.00; 16.00 - 21.00;
Finale - duminică 13 iunie, 9.00 - 15.00.

mondo mobila design

Execută la cele mai scăzute preţuri:

• camere de zi • dormitoare • biblioteci
• bucătării • piese diverse de mobilier

modele unicat, multifuncţionale
PLATA (ŞI) ÎN RATE!

Relaţii la sediul firmei - Str. Aurel Vlaicu nr. 80 (lîngă Spălătoria Chimică Tătăraşi, în incinta IELIF-SUT) - tel. 135441 - între orele 9.00 - 13.00

FOARTE IMPORTANT

DIRECŢIA DE TELECOMUNICAŢII Iaşi

comunică tuturor abonaţilor telefonici că începînd cu 1 iunie a.c. penalităţile aplicate la sumele facturate neachitate s-au majorat după cum urmează:

a) PERSOANE FIZICE:
01-05 zile .....20 lei
06-15 zile .....70 lei
Din a 16-a zi se adaugă pe fiecare grupă de 5 zile sau fracţiune de grupă la a 90-a zi inclusiv 20 lei.

b) PERSOANE JURIDICE:
01-15 zile .... 0,5% pe zi din valoarea totală de plată înscrisă pe factură;
16-90 zile .... 1% pe zi la valoarea totală de plată înscrisă pe factură.

Deși nu a făcut caz precum Ion Iliescu și Ion Mânzatu

Mihai Nechifor din Iași este "Om internațional al anului 1991-1992" și, în plus, "Cel mai prețuit om al deceniului"

• Conferențiar doctor, expert în Farmacologie, de 20 de ani studiază comportamentul omului la acțiunea drogurilor •

Conferențiar doctor Mihai Nechifor este, din 1989, șeful catedrei de Farmacologie a Facultății de Stomatologie din Iași. De 20 de ani studiază dependența organismului uman de droguri. Pînă în prezent a publicat 70 cărți de specialitate și a prezentat sute de lucrări la congrese internaționale. Ultima, de mare interes, în august '92 la Glasgow, la al 36-lea Congres Internațional asupra alcoolului și farmacodependenței, se intitulează "Implicarea lipidelor biologic active în mecanismul adicției la opiacee".

Activitatea lui a fost apreciată în lume, deși nu avea tradusă nici o carte, toate fiind scrise în limba română. A fost distins cu titlul de "Om internațional al anului 1991-1992". În octombrie '92 este inclus în "Who's who of intelectuals" iar în noiembrie al aceluiași an în "International Biographical Association - Cambridge".

American Biographical Institute îl include în cele 5.000 de personalități ale lumii, îi acordă titlul de "Cel mai prețuit om al deceniului" și îl invită să facă parte din comisia internațională de apreciere.

Foarte puțin cunoscut, consideră că a face caz de titluri este o impudoare. Nici măcar interesele politice nu justifică aceasta.

Cătălin MIHULEAC

Ce se poate face cu o monedă de 1 leu?

Într-un scurt sondaj pe care l-am efectuat printre diverși cetățeni, solicitîndu-le un răspuns la întrebarea de mai sus, majoritatea m-au privit cu suspiciune: "Ce te-a apucat, domnule, să pui întrebări din astea aiuristice?!"

Totuși au fost și cîteva răspunsuri interesante:

M.H. (pensionară): "Nimic, maică, nimic. L-am votat de două ori, da' a treia oară, dacă mai apuc, votez pe altul".

D.P. (student): Ce fel de monede? Vechi sau noi?

Rep: Are importanță?

D.P.: Bineînțeles, o monedă veche de un leu poate fi pilită puțin pe o parte și folosită la telefoanele interurbane drept fișă de douăzeci. Dar acum, știa de la telefoane mi-au stricat manevra că nu se mai poate vorbi decît cu fise de 50 și de 100.

Vasile Iacob: "Îi dai patru găuri și-l vinzi cu 10 lei, ca nasture".

Celor pe care totuși îi frămîntă întrebarea din titlu le răspundem: cu o monedă de 1 leu se poate cumpăra o pană de mandolină de la magazinul cu profil muzical din strada Atanasie Panu, numărul 27. Și mai primiți și rest patruzeci de bani.

Dan FODOR

Hala Centrală va fi reorganizată

• la subsolul nefolosit pînă acum se va înființa un mare depozit de mărfuri •

S.C. Alimentara S.A. a făcut unele propuneri Consiliului județean Iași pentru reorganizarea Halei Centrale în vederea rentabilizării unităților din incintă.

Astfel, la subsolul halei (nefolosit pînă acum) se va înființa un depozit de mărfuri, la parter unități de vînzare a produselor lactate și preparate din carne (brînzeturi - mezeluri) un magazin cu profil de vînzare a produselor zaharoase și băuturi alcoolice, magazin de pîine și produse de panificație. Tot la parter, vor fi deschise magazine pentru comercializarea produselor cosmetice și a țigărilor și un alt magazin separat de vînzare carne.

La etajul I se va menține autoservirea, iar la etajul II se va înființa magazine cu profil de prezentare și jucării, profil menaj-uz casnic, electrice-electronice, mercerie-galanterie.

Eduard CALOTĂ

Premiere cinematografice

"Iubește și mușcă"

"Innocent blood"

Producție LEE RICH sub egida companiei "Warner Bros", SUA, 1992. Scenariul: Michael Wolk. Imaginea: Mac Ahlberg. Muzica: Ira Newborn. Regia: John Landis. Cu: Anne Parillaud (Marie), Anthony Lapaglia (Joe Gennaro), Robert Loggia (Sal Macelli), Don Rickfes (Emmanuel Bergman). Distribuitor: GUILD FILM ROMANIA.

John Landis s-a remarcat ca unul dintre cei mai inspirați și novatori scriitori-regizori-producători din industria filmului american contemporan. Impresionanta listă de titluri din filmografia sa include unele din cele mai vizionate comedii, parodii și fantezii cinematografice: "KENTUCKY FRIED MOVIE", "NATIONAL LAMPOON'S ANIMAL HOUSE", "THE BLUES BROTHERS", "AN AMERICAN WEREWOLF IN LONDON", "TRADING PLACES", "COMING TO AMERICA", "OSCAR", precum și numeroase episoade din serialele t.v. "TWILIGHT ZONE" și "DREAM ON". Tot el a regizat, a produs și a colaborat la scrierea celui mai vizionat și mai bine vîndut video-clip muzical al tuturor timpurilor, "THRILLER", interpretat de Michael Jackson. Cu același star celebru a realizat, de curînd, un nou video-clip de succes, "BLACK OR WHITE". John Landis și-a etalat, în mod repetat, abilitatea de a crea noi genuri de film, manifestîndu-și predilecția pentru horror. Cu "An American Werewolf in London", una din cele mai originale creații ale sale, se poate spune că Landis a reinventat genul "de groază", oferind spectatorilor un impecabil film de suspans, plin de umor, care te ține cu sufletul la gură pînă în ultima secvență. Teribilele sale combinații pe teme contemporane cu personaje neobișnuite, dar care au un impact puternic asupra publicului i le regăsim și în textura ultimei sale creații cinematografice, "Iubește și mușcă", o tulburătoare poveste de dragoste, șocantă, terifiantă, dar amuzantă prin umorul negru cu care este condimentată. Este povestea Mariei, o seducătoare femeie-vampir, a lui Joe Gennaro, un polițist infiltrat într-o vicioasă familie de mafioți și a lui Sal Macelli, un șef mafiot avid de putere. Marie și Joe se vor afla împreună în urmărirea lui Macelli și vor descoperi că mult mai important pentru ei este ceea ce au în comun decît ceea ce îi desparte. În rolul-cheie al filmului apare actrița franceză Anne Parillaud, care, cu acest prilej, debutează în filmul american. Parillaud, care a dobîndit recunoașterea internațională și numeroase premii pentru thrillerul "NIKITA", este, de această dată, o frumoasă și solitară femeie-vampir, a cărei nevoie de a ucide pentru a putea supraviețui a destinat-o unei existențe disperate. "Marie nu este un monstru sau o bestie care nu simte sau nu gîndește", declară Anne Parillaud. "Pentru că e perfect conștientă de ceea ce se petrece, în ea se dă o luptă cu o teribilă dilemă. Îi lipsește aproape totul în viață: e complet izolată și însingurată. Eu văd în Marie simbolul acelor oameni care sînt diferiți sau neînțeleși și, din această cauză, nu-și găsesc locul, în această lume, cum ar trebui"... "Iubește și mușcă" este primul film american care m-a impresionat cu adevărat, de aceea am ales să joc rolul Marie", spune, în continuare, Anne Parillaud. "Îmi place să exprim ceea ce se află în sufletul și în mintea ființei umane, astfel încît caut roluri care oferă diverse game de expresie. Ceea ce face un personaj și parabola care explică de ce face ceea ce face. Acest lucru l-am văzut în rolul Mariei".

Regizorul Landis subliniază că abilitatea actriței de a o transforma pe criminala Nikita într-un personaj vulnerabil, demn de milă, l-a convins că ea se va încadra perfect cerințelor dificilului rol din "Innocent Blood". "Parillaud a realizat în «Nikita» un rol fără compromisuri", remarcă Landis. "Filmul «Innocent Blood» nu ar ține dacă personajul Marie nu ar fi credibil - și este. Anne Parillaud e deosebit de frumoasă și plină de forță și, în același timp, e vulnerabilă, ceea ce este exact ce trebuie pentru Marie. Aceasta face lucruri oribile - sfîșie gîturile oamenilor și-i omoară pentru a putea trăi - și totuși Anne te face să-ți fie milă de ea". "«Iubește și mușcă» este, în mod evident, un film cu personaje tragice, dar am vrut să fie, totodată, extrem de amuzant", continuă Landis. "Este, de asemenea, o poveste foarte romantică. Filmele fantastice și de groază își inventează fiecare propria mitologie, propriul set de legi".

Anne Pariallaud în filmul "Iubește și mușcă"

Producătorul Lee Rich, care a cumpărat scenariul de la debutantul Michael Wolk fiindcă "avea ceva total inedit", adaugă: "toată lumea a văzut un film cu vampiri, nimeni însă nu a văzut un astfel de film cu vampiri. «Iubește și mușcă» împrumută de la aproape fiecare gen cîte ceva - horror, polițist, poveste de dragoste, comedie - John Landis reușind să le îmbine pe toate ca nimeni altul".

Dragostea lui John Landis pentru arta cinematografică, în general, și pentru genul horror, în special, este dovedită, în "Iubește și mușcă", de momentele din filmele clasice ale genului, pe care regizorul le răspîndește de-a lungul filmului său ca mementouri subtile ale durabilității operelor în timp, ale popularității lor și ca un omagiu adus maeștrilor suspansului care sînt Alfred Hitchcock, Michael Ritchie, Tom Savini, Dario Argento, Frank Oz, Sam Raimi.

Filmul **"Iubește și mușcă"** poate fi vizionat, în premieră, la Iași, la cinematograful **"VICTORIA"**, de vineri, 11 iunie, pînă joi, 17 iunie 1993 (Orele: 9;11;13;15;17;19).

• "Răul etern" ("Eternal Evil")

Producție a studiourilor din Canada. Regia: George Mihalko. În rolul principal: Karen Black. "Răul etern" este un astfel de "horror", prezentînd o poveste ce ține de domeniul paranormalului și al credinței în continuitatea existenței spiritului după moarte. Acțiunea se concentrează asupra unui tînăr ziarist vădit interesat de tot ceea ce înseamnă "reîncarcare", "metempsihoză", "avatar"... Acest erou va avea surpriza să constate că el însuși devine, la un moment dat, "mediu" și instrument al forțelor ocult, din care motiv își va ucide tatăl și soția. În el se instalase un spirit străin, fiind posedat de Jenisse, o balerină frumoasă, dar bolnavă, care trecuse prin mai multe întrupări... În rolul Jenisse apare Karen Black, actriță pe care spectatorii noștri au mai văzut-o și în filmele "Aeroport '75" și "Marele Gatsby".

Cinematograful **"REPUBLICA"**, 11-17.VI.1993, orele: 9;11;13;15;17;19.

Constantin PETRILĂ

RENEL a hotărît, în modul cel mai ferm, decuplarea datornicilor de la rețeaua electrică

• la ora actuală, RENEL are de încasat datorii de 128 miliarde lei •

La data de 30 mai RENEL-ul avea de încasat de la agenții economici datorii în valoare de 128 miliarde de lei. Din această cauză, a fost nevoie de credite pentru acoperirea necesarului de combustibil pentru producerea energiei electrice și termice. Pentru evitarea unei astfel de situație în viitor, pe data de 3 iunie a fost transmis în teritoriu un comunicat filialelor din țară prin care se cere întocmirea unor grafice de eșalonare a plăților tuturor agenților economici datornici. În acest sens, Filiala Rețele Electrice Iași a invitat la discuții, pe 9 și 10 iunie, toți agenții economici debitori, pentru a stabili de comun acord modul de eșalonare a plăților. În cazul în care agenții economici nu-și respectă graficele stabilite, FRE Iași va lua măsuri de sistare a alimentării cu energie electrică, cu un preaviz de 24 de ore, conform regulamentului de furnizare a energiei electrice și a contractelor de furnizare încheiate cu respectivii agenți economici.

În același comunicat se mai precizează că, începînd cu 1 iulie a.c., livrarea de energie electrică va fi condiționată, în cazul consumatorilor industriali, de deschiderea de acreditive, confirmate de către unitățile bancare pentru fiecare unitate în parte. În acest sens, FRE Iași a întocmit acte adiționale la contractele de furnizare în vigoare urmînd ca perfectarea lor să se facă pînă cel tîrziu pe 25 iunie.

FRE Iași avea de recuperat, la data de 30 mai, datorii în valoare de 2,2 miliarde lei. Cei mai mari datornici sînt, în ordine: RAJAC Iași, plus filiala din Pașcani - 567 milioane lei, Terom - 286 milioane lei, Fortus - 200 milioane lei, DRTV Iași - 160 milioane etc.

Dl. Ioan Țăraboanță, director tehnic al FRE Iași ne-a declarat că "În cazul unităților care nu-și plătesc la timp datoriile sîntem hotărîți ca, pe lîngă decuplarea de la rețea, să aplicăm și penalizările prevăzute în contractele de furnizare".

"Consumatorii casnici nu vor fi afectați de măsurile amintite", se arată în încheierea comunicatului transmis de către RENEL.

C.STROESCU

După un eșec sentimental

Julia Roberts este membră a organizației "Misionarii iubirii aproapelui" condusă de Maica Tereza

În filmul "Pretty Woman", Julia Roberts joacă rolul unei prostituate, acum a devenit o "sfîntă" în realitate. Ea este membră a organizației "Misionarii iubirii aproapelui", condusă de Maica Tereza, deținătoarea premiului Nobel pentru Pace. Ajutînd oamenii bătrîni și bolnavi, Julia declară că și-a schimbat țelul vieții.

Mai nou, actrița îi sfătuiește pe toți cei cu care vine în contact, prieteni sau fani, să nu amestece băuturile, să refuze cocteilurile și vinurile îndulcite artificial. Ea declară că nu mai bea decît puțin vin alb netratat și, întotdeauna, înainte de culcare, o sticlă de apă minerală.

Aproapiații săi pun aceste incredibile transformări ale frumoasei Julia pe seama eșecului logodnei cu Kiefer Sutherland (25 de ani).

Manola Tudor

CARNETUL ZILEI

VINERI, 11 iunie 1993

✝ **Sf. Ap. Vartolomei și Varnava**

VREMEA

va fi caldă și predominant frumoasă. Cerul variabil, cu înnorări mai accentuate în a doua parte a intervalului, cînd local sînt posibile și averse de ploaie și descărcări electrice. Vîntul va sufla slab la moderat și va predomina din sud-vest. Valorile minime vor oscila între 10 și 15 grade iar cele maxime între 25 și 28 grade. **(Gheorghe CANACHE Centrul de Prevedere a Vremii Bacău.)**

TELEVIZIUNE

TVR 1 7,00 TVM. Telematinal • 10,00 TVR Iași • 11,00 TVR Cluj • 12,00 Film serial: "Hoțomanii" (1), reluare • 13,00 Descoperirea Planetei • 13,30 Desene animate • 14,00 Actualități • 14,15 Ora de muzică • 15,00 Didactica • 15,25 Teleșcoală (engleză americană) • 16,00 S.O.S. Natura! • 16,30 Portativul preferințelor muzicale • 17,00 Actualități • 17,05 Arte vizuale • 17,35 Pro Patria • 18,35 Festivalul concurs internațional "Maria Tănase" - Craiova 1993 • 19,00 Cultura în lume • 19,30 Desene animate • **20,00 Actualități** • 20,35 Sport • **20,45 Film serial: "Destinul familiei Howard"** (ep. 72) • 21,45 Opera de Stat din Viena la Radio București • 22,25 Viața parlamentară • 22,55 Gong • 23,30 Actualități • 23,45 Magazin cinematografic • 0,45 Întîlnirea de la miezul nopții.

TVR 2 16,00 TVE Internacional • 16,30 Desenă animate • 17,00 Actualități • 17,05 Sport-magazin • 18,00 Emisiune în limba maghiară • 19,00 Concertul Orchestrei Naționale Radio • 21,00 TVM. Mesager • 21,30 Viața spirituală • 22,00 TV5 Europe • 22,35 Refrene fără vîrstă.

TELE' M

• 23,00 Tele ' M Night Show • 23,01 Avanpremiera Tele ' M • 23,05 Știri Tele ' M • 23,15 Oferta săptămînii - Bar Miorița • 23,20 Publicitate • 23,30 Top M (partea I-a) • 00,00 Film artistic - Fortune Dane • 01,30 Publicitate și dedicații muzicale • 01,45 Închiderea emisiunii.

RADIO IAȘI

6,00 Diminețile noastre • 8,00 Buletin de știri • 8,10 Flori ale cîntecului popular românesc • 8,30 Convorbiri literare • 12,00 Radio Chișinău • 13,00 Radiojurnal • 13,20 Albumul cîntecului francez • 14,00 Expomelodii • 15,00 Pe-un picior de plai • 15,30 Swing jazz • 16,00 Radiojurnal • 16,15 Radiograme • 18,20 Corespondența radio de muzică populară • 19,00 Univers muzical - Transmisie de la Filarmonica din Iași • 21,00 Evenimentele zilei • 21;20 Univers muzical (II).

CINEMATOGRAFE

•**Casa de cultură a studenților,** orele 14; 16,30; 19; **"Cel mai iubit dintre pămînteni"** Producție România 1993 dramă; premieră

Cinematograful "VICTORIA" (Telefon: 112502) 11-17.VI.1993, orele: 9; 11; 13; 15; 17; 19. **"Iubește și mușcă"** Producție S.U.A.,1992, Film de aventuri horror. Premieră.

Cinematograful "REPUBLICA" (Telefon:114327) 11-17.VI.1993, orele 9; 11; 13; 15; 17; 19. **"Răul etern"**. Producție Canada. Thriller psihologic - premieră.

Cinematograful "REPUBLICA"(sala mică) 11-17.VI.1993, orele:10; 12; 14; 16; 18; 20.**Program de videotecă**

Cinematograful "COPOU" (Telefon:145738) 11-17.VI.1993, orele:9; 11; 13; 15; 17; 19. **"După gratii"**, producție S.U.A. 1989.Thriller cu Sylvester Stallone.

Cinematograful "DACIA" (Telefon:164740) 11-17.VI.1993, orele: 9; 11; 13; 15; 17; 19. **"Misiunea Steaua înțunecată"** Coproducție Canada, Israel, S.U.A.,1988. Film de aventuri aviatice.

Cinematograful "TINERETULUI" (Telefon:117178) 11-17.VI.1993, orele:9; 11; 13; 15; 17; 19. **"Zîmbetul Vulpii"**, coproducție Italia, Argentina, 1992. Film polițist de factură erotică (Interzis spectatorilor sub 16 ani).

HOROSCOP

BERBEC (21 mart. - 20 apr.): Vești bune! Astăzi sînteți bine dispus(ă), deși nu prea aveți chef de treabă. Vă faceți planuri de viitor, bazate pe veștile primite. Oricum, o mică pauză nu vă strică.

TAUR (21 apr. - 20 mai): Vă așteaptă o lovitură, pe care, însă, o primiți fără împotrivire, căci o considerați meritată. Nu e altceva decît urmarea unei neglijențe din trecut, pe care o plătiți acum. Încercați să treceți peste această situație.

GEMENI (21 mai - 21 iun.): Deja vă faceți planuri pentru sfîrșitul de săptămînă. Sînteți încrezător în dumneavoastră și vă binedispune gîndul că vă veți odihni. O zi foarte bună.

RAC (22 iun. - 22 iul.): Dați dovadă de extremă delicatețe într-o mică dispută familială. Totuși, reprosurile care vi se aduc nu sînt cu totul neîntemeiate. În ultimul timp, v-ați cam neglijat familia, fiind preocupat mai ales de munca dumneavoastră.

LEU (23 iul. - 22 aug.): O izbucnire de orgoliu, le va aminti astăzi celor din jur cine sînteți, de fapt. Dacă vă simțiți în stare de obiectivitate, veți admite că puteați proceda mai cuminte și cu rezultate mai bune.

FECIOARĂ (23 aug. - 22 sep.): Lipsa dumneavoastră de spontaneitate vă va pune azi în încurcătură. Sînteți nevoit(ă) să faceți față unor replici destul de dure, cărora le găsiți răspunsul abia după consumarea disputei. Nu fiți prea necăjit(ă).

BALANȚĂ (23 sep. - 22 oct.): În jurul dumneavoastră sînt cîțiva prieteni adevărați, care vor să vă ajute. Aveți încredere în ei, căci e dificil să înfruntați singur(ă) această perioadă.

SCORPION (23 oct. - 21 nov.): Sînteți pe punctul de a face o criză de gelozie. Motivele pe care le aveți nu vă justifică purtarea. Probabil că e urmarea oboselii. Gîndiți-vă serios la perspectiva unei destinderi în acest week-end.

SĂGETĂTOR (22 nov. 21 dec.): Astăzi, banii sînt atașați zodiei dumneavoastră. Fie îi cîștigați, fie faceți tranzacții sau cumpărături de valoare. Oricare dintre aceste situații se vădește a fi cu noroc pentru dumneavoastră.

CAPRICORN (22 dec. - 19 ian.): Luați o hotărîre cu adevărat importantă, la care vă gîndiți de mai multă vreme. Deși vă consultați cu cineva apropiat, totuși decizia finală vă aparține. Nu mai amînați!

VĂRSĂTOR (20 ian. - 19 febr.): Micile hărțuieli de la servici și de acasă vă obosesc peste măsură. Încercați să le țineți piept și să vă rezervați cel puțin cîteva zile de destindere.

PEȘTI (20 febr. - 20 mart.): Aveți, în continuare, preocupări de ordin estetic. Chiar dacă dragostea pentru frumos nu vă caracterizează în special, rezultatele pe care le aveți în efortul de a schimba ceva sînt remarcabile.

LEGENDĂ

- o zi excelentă;
- o zi bună;
- nu vă merge grozav;
- mai bine nu încercați nimic important

BIBLIOTECA CENTRALĂ UNIVERSITARĂ

SIMBATA, 12 iunie 1993 Anul III, Nr. 135 (591) 8 PAGINI - 50 LEI

cotidian de informaţii

Monitorul

Guvernul se pregătește pentru introducerea T.V.A.

Vor fi eliminate limitele maxime ale adaosurilor comerciale

În cursul săptămînii viitoare urmează să fie adoptată o hotărîre guvernamentală prin care vor fi eliminate limitele maxime pentru adaosurile practicate de comercianți. Această hotărîre face parte din pachetul de măsuri necesare pentru introducerea taxei pe valoare adăugată de la 1 iulie. Datorită faptului că adaosurile nu vor mai fi limitate, prețurile vor fi stabilite în funcție de cerere și ofertă. Însă, avînd în vedere că sînt mulți producători care dețin monopolul pentru anumite produse, este posibil să intervină o nouă creștere a prețurilor pe lîngă cea provocată de introducerea TVA, de 10-15%.

Costel STROESCU

Rezultat spectaculos al cercetărilor unui universitar ieșean

"ROMENER", un medicament cu uluitoare efecte în tratarea tulburărilor psihice

Șeful catedrei de industrii organice din cadrul Facultății de Chimie Industrială Iași, prof. dr.ing. Corneliu Oniscu, a descoperit, în premieră mondială, un medicament cu rezultate spectaculoase în cazul unor boli ale sistemului nervos central ca: tulburări psihice post traumatice, stări depresive și nevrotice, sechele după encefalopatii la copii (întîrziere mintală) etc. Medicamentul "Romener" este printre puținele medicamente produse în țara noastră a căror structură chimică (principiu activ) este de concepție românească. Deși acest produs a fost sintetizat și brevetat în 1974, abia în 1989 s-au finalizat cercetările farmacologice și a fost introdus în practica farmaceutică. Din 1993 a intrat în fabricație la S.C. Sintofarm S.A. București, iar la data de 25 iunie, la hotel "Parc" din București, va fi lansat oficial, în cadrul unui simpozion la care vor fi prezentate rezultatele chimice obținute în timpul testărilor. Pacienții tratați cu "Romener" în clinicile universitare de neurologie din Tîrgu-Mureș și Iași și de psihiatrie din Iași și-au ameliorat spectaculos starea sănătății, în special în cazul stărilor depresive și nevrotice.

Prof.dr.ing. **Corneliu Oniscu** este posesorul a peste 50 de brevete, din care 20 se aplică în industrie. A realizat și implementat 10 tehnologii și sînt în curs de implementare încă 4 la S.C. Antibiotice S.A., S.C. Chimcomplex S.A. Borzești, S.C. Sintofarm S.A. București și Institutul de Cercetare Chimico-farmaceutică București. Este, în același timp, autor a 5 cărți de specialitate și peste 120 de lucrări publicate în țară și străinătate. *(C.S.)*

Circulația tramvaielor va fi întreruptă pe traseul Tepro-Rond Țuțora

După cum ne-a informat directorul general la RATC Iași, ing Cuza Constantin în perioada 12-13 iunie circulația tramvaielor în zona S.C.Tepro S.A. - Rond Țuțora va fi întreruptă. Acest fapt se datorează unor lucrări urgente de reparații la calea de rulare. Menționăm că transportul călătorilor va fi asigurat în acestă perioadă cu autobuze de pe traseul 29 barat care vor circula pînă la Baza 3. Referitor la tramvaiele 4 și 8 vor circula normal. În ce privește vagoanele care se deplasează pe traseele 1, 2 și 5 vor avea capăt de linie la Baza 3. *(Mihaela CĂNĂNĂU)*

Iurie Roșca este apărat de un avocat ieșean în procesul intentat de președintele Mircea Snegur

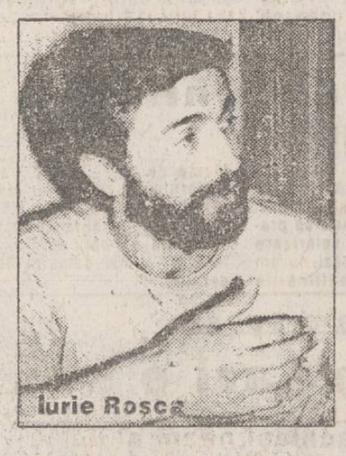

Iurie Roșca

Avocatul Ștefan Damian, de la Baroul de avocați Iași, a fost solicitat să-l apere pe Iurie Roșca, președintele executiv al Frontului Popular Creștin Democrat din Moldova, chemat în judecată de președintele Mircea Snegur pentru calomnie în presă. Iurie Roșca se află momentan în faza de cercetare penală și are impusă restricția de a nu părăsi capitala Moldovei. În ziarul "Țara", Iurie Roșca a făcut unele dezvăluiri ce privesc implicarea președintelui Snegur în activități de corupție.

"Iurie Roșca este cercetat de Procuratura Moldovei", ne-a precizat avocatul Ștefan Damian, "pentru că a afirmat anumite lucruri referitoare la unele abuzuri economice de care președintele Snegur nu este străin. Președintelui Snegur i-au fost imputate folosirea și deturnarea unor fonduri din bugetul statului în interesul creării unor societăți mixte, printre care și firma SEABECO, la care președinte al firmei este ginerele domnului Mircea Snegur. Guvernul și președintele au fost acuzați de Iurie Roșca că au garantat cu fondurile statului crearea acestor societăți", ne-a mai declarat avocatul ieșean.

Pînă la faza procesului efectiv, avocatul Ștefan Damian va realiza o documentare a cazului la Chișinău. Singurul impediment ar putea fi faptul ca procuratura Moldovei să nu recunoască dreptul avocatului ieșean de a profesa și în Republica Moldova. La ora actuală, Uniunea Națională a Avocaților din România are în proiect colaborări cu alte organizații de același fel din alte țări, prin care să se recunoască și dreptul de a profesa avocatura peste hotarele țării. "Avocații moldoveni pot profesa în România, dar reciproc încă nu s-a stabilit acest lucru", ne-a mai declarat Ștefan Damian.

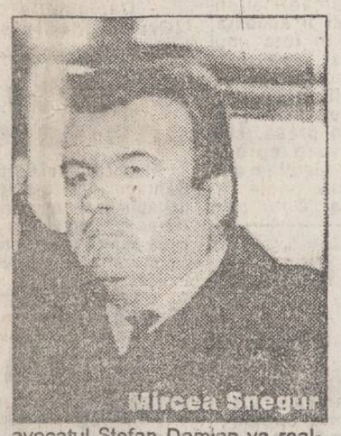

Mircea Snegur

Septimiu SĂRĂȚEANU

Din cauza sărăciei crunte în care se zbate

O femeie de 28 de ani se vede nevoită să-și dea toți cei opt copii în îngrijirea statului

La ultima ședință a Comisiei pentru minori din cadrul Primăriei, care a avut loc joi, 10 iunie, a fost pusă în discuție și cererea Mariei Colac, de numai 28 de ani, din Iași, mamă a opt copii. Aceasta, acuzînd o situație materială precară, a cerut comisiei aprobarea încredințării celor patru copii, de vîrstă școlară, în instituții de ocrotire socială. De menționat că și ceilalți copii ai săi se află tot în astfel de instituții, doi internați la leagăn și doi la Casa de copii preșcolari. Fiind fără nici un fel de venit, părăsită de mai mult timp de soț, Maria Colac afirmă că se află în imposibilitatea de a-și mai întreține copiii. Sărăcia lucie în care se zbate nu-i permite femeii nici măcar asigurarea unei mese zilnice, ca să nu mai pomenim de haine și rechizite școlare.

Ancheta socială făcută la domiciliul familiei Colac a confirmat condițiile necorespunzătoare de creștere și întreținere a minorilor și a hotărît încredințarea acestora la Casa de copii preșcolari.

Acolo vor fi, într-adevăr, lipsiți de grija mamei lor, dar, în schimb, vor avea asigurate mijloacele materiale necesare unei vieți decente.

Mihaela CĂNĂNĂU

Sperăm că n-ați uitat.
Astăzi:
Monitorul expres

Două clinici sînt în pericol de a fi închise deoarece nu mai au alimente pentru bolnavi

cazul ar fi unic în istoria medicinii românești

La Spitalul universitar "Sf. Spiridon", două clinici, una medicală și una de chirurgie, sînt în pericol de a fi închise datorită lipsei de alimente necesare pentru prepararea hranei bolnavilor. Din această cauză, în ultimele zile, bolnavii internați în acest spital au fost nevoiți să mănînce, în principal, conserve. Un alt argument care indică posibila închidere a celor două clinici este faptul că de trei zile nu se internează decît cazurile de urgență. O situație similară se înregistrează și la spitalul "C.I. Parhon". Această criză de alimente se datorează faptului că furnizorii și-au sistat livrările deoarece Direcția Sanitară Iași nu și-a onorat plata datoriilor.

Costel S.

Trei patroni ieșeni vor înființa o societate de comisionare în vama Sculeni

Trei societăți comerciale cu capital privat din Iași au hotărît ca, împreună, să formeze o societate pe acțiuni avînd ca obiect principal activitatea de comisionare în vamă. În baza acordului de principiu obținut de la Direcția Generală a Vămilor pentru desfășurarea acestei activități, S.C.Mondo-Phoenix, S.C.Corola S.R.L. și S.C.Crețu-Gama S.R.L. au solicitat Consiliului Județean Iași concesionarea unui teren în comuna Victoria, pe raza căreia se află vama Sculeni. Cu o investiție estimată la circa 80-100 de milioane de lei, pe acest teren se vor construi și amenaja toate utilitățile necesare desfășurării activităților de declarare, verificare și înregistrare a mărfurilor la import-export și tranzit pentru societățile comerciale ce vor uza de serviciile oferite de noua societate.

Eduard CALOTĂ

Încă o șmecherie de a ne mai scoate un ban din buzunar

Producători din industria alimentară ieșeană aplică nejustificat un comision de intermediere

La începutul acestei săptămîni, Consiliul Județean Iași a înaintat Ministerului Finanțelor o adresă prin care denunță practica unor mari producători din industria alimentară ieșeană care livrează marfă la fondul pieții cu prețuri majorate în mod nejustificat. Practic, aceste unități, care au magazine de desfacere proprii în oraș, livrează comercianților marfa după ce au aplicat un comision substanțial, egal cu cel practicat în magazinele proprii, deși livrarea se face din depozit. Din această cauză, magazinele alimentare sînt forțate să practice la unele mărfuri comisionul maxim admis prin lege de 30%. În acest fel, marile unități producătoare fac concurență neloială comercianților, ce nu mai au posibilitatea să-și vîndă ieftin marfa și afectează populația, care trebuie să plătească prețurile maxime.

În prezent, Consiliul Județean așteaptă răspuns la această adresă, urmînd ca, ulterior, să ia măsuri ferme pentru combaterea acestui fenomen. *(C.S.)*

Un bilet de tren pînă în China costă 180.000 lei

De la Agenția de Voiaj a Căilor Ferate Române din Iași vă puteți procura bilete pentru traficul intern dar și internațional.

Un bilet pînă în China costă aproximativ 180.000 de lei dus-întors. Pînă la Vladivostok un bilet, numai dus, costă aproximativ 87.000 lei. Prețurile variază zilnic în funcție de fluctuația francului elvețian pe piața valutară. *(Dan FODOR)*

Strălucitorul exemplu de privatizare" al latifundiarului de la Ciurea, Stefan Vișoianu

Mare parte din patrimoniul fostului CAP Ciurea zace în ruină

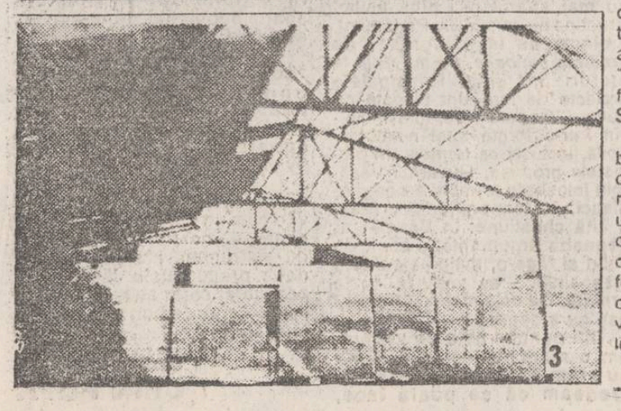

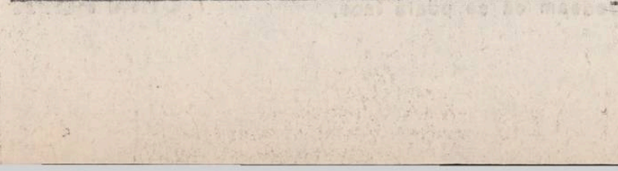

În fraze care nu spun nimic concret și scot în evidență pronunțate simptome de paranoia, un ziar local, care nu scapă prilejul de a-i apăra pe vajnicii noștri mafioți, se folosește mereu de găselnița că la Ciurea, spre deosebire de alte comune, nimic nu s-ar fi distrus din partimoniul fostului CAP "erou al muncii socialiste". Este adevărat că nu s-a distrus ca în alte părți, dar nimeni din cei care ar trebui să vadă nu vede că totul a intrat, pe nedrept, de fapt, în buzunarele acționarilor de la societatea comercială pe acțiuni "Agroind" Ciurea S.A., al cărei director general este fostul președinte al CAP -ului, inginerul agronom Stefan Vișoianu.

Cu toate că a trecut mai bine de un an de cînd bunurile fostului CAP au trecut printr-un banal protocol, în "proprietatea" "Agroind"-ului, din fotografiile de mai sus se poate vedea în ce paragină au fost lăsate unele grajduri (foto1), brutăria (foto 2), un fost depozit de îngrășăminte (foto 3), etc. Acestea au fost numai cîteva exemple din satul Ciurea. Renumita cramă a fostului CAP nu este, însă, neglijată precum grajdurile care se dărîmă. De ea este mare nevoie, mai ales că vin căldurile cele mari. (Vom reveni în ziarul nostru de luni)

Vali ȘTIRBU

În semn de protest față de procesul de la Tiraspol,

Mai multe personalități din România au participat la "Procesiunea cuștii"

"Procesiunea Cuștii", organizată de ziarul "România liberă" și Fundația Anastasia, a pornit în jurul orei 10.30 din Piața Revoluției, îndreptîndu-se spre Piața Universității. Primele șase persoane care au intrat în această "închisoare" au fost Corneliu Coposu, Ștefan Radoff, Emil Tocaci, Dan Grigore, Alexandru Popovici și părintele Mehedinți. Aceștia urmau să fie înlocuiți, după un timp, de Ion Rațiu, Stelian Tănase, Călin Anastasiu, Gabriel Țepelea, Petre Mihai Băcanu, Roxana Iordache și Otto Weber. Cei din cușcă purtau steguțe ale revoluției, iar pe vehiculul care o tracta se aflau fotografiile celor închiși la Tiraspol. În cușcă, Simina Mezincescu a fost legată în cătușe alături de Alexandru Paleologu, lîngă ei aflîndu-se Valentin Uritescu, Mircea Ionescu Quintus și Ștefan Augustin Doinaș. Au intrat apoi în cușcă părintele Galeriu, Mihai Șora, Liliana Popescu, Johnny Răducanu, Doina Bîscă și Ion Bucătaru (președintele Uniunii Cineaștilor din Chișinău). La ora 12.30, însoțită de circa 20 de polițiști, coloana a ajuns la Ambasada Rusă. S-au scandat lozinci anticomuniste -"Asasinii" - și s-a acordat ambasadorului "șansa istorică" de a ieși din clădire pentru a dialoga cu mulțimea. În cușcă au urmat la rînd Alexandru Arșinel, Stere Gulea, Răzvan Ionescu, Vintilă Brătianu, Adrian Dumitrescu și Ștefan Madgearu.

Fondul locuințelor distribuite de Primărie este aproape epuizat

Comisia pentru repartizarea locuințelor din fondul locativ de stat din cadrul Primăriei dă semne că ar fi ajuns "la fundul sacului". La un număr de aproximativ de 40.000 de cereri de locuințe, comisia a distribuit săptămîna trecută o singură garsonieră iar săptămîna aceasta încă 2 garsoniere.

Șeful acestei comisii, dl. Neculai Duică, a precizat că "pur și simplu nu mai sînt locuințe, și lumea trebuie să înțeleagă acest lucru".

Singurele posibilități de repartizare a apartamentelor sînt redistribuirile efectuate în urma deceselor și reziilierile de contract. *(C. DUNAR)*

O inițiativă care a luat prin surprindere

Parlamentari din coaliția guvernamentală își spun părerea despre cușca purtată ieri prin București

■ Se pare că inițiativa ziarului "România Liberă" și Fundației "Anastasia" a lăsat fără replică parlamentarii Puterii

DAN MARȚIAN (FDSN): "Va pot spune că realmente nu am fost informat. Am aflat abia acum, cînd domnii Ion Rațiu, Ion Diaconescu și Otto Weber au cerut îngăduința să plece. Poate au fost informați colegii noștri de la Senat. Noi, cei din Camera Deputaților, nu am fost anunțați". Cu toate acestea, nici un senator FDSN nu a participat la această manifestare.

IOAN GAVRA (PUNR): "Inițiativa efectiv românească a "Românieî Libere" cred că va declanșa, totuși, un semnal pozitiv peste hotare, pentru ca forurile internaționale să ia o poziție în raport cu ce se întîmplă în Transnistria Manifestările care au loc la noi, cu participarea liderilor politici și a altor personalități din România, creează măcar sentimental o legătură cu evenimentele din Transnistria. Sigur că imitația care se face față de procesul de la Tiraspol va avea efect și la Moscova. Noi, PUNR, sîntem antrenați de mult timp în soluționarea problemei celor 6 români. În primul rînd prin filiala noastră de la Chișinău, apoi am transmis semnale în Transnistria, neam adresat chiar justiției din Moldova. În același timp, am făcut un apel și forurilor internaționale pentru a interveni în soluționarea cazului de acolo, cît și justiției internaționale, pentru apărarea românilor întemnițați la Tiraspol. Sigur că Parlamentul României nu se poate implica efectiv, prin juriștii noștri, în apărarea românilor, întrucît s-ar da un alt semnal, care nu ar fi primit favorabil la Moscova Dar juriștii români, prin apelul făcut de noi, trebule să meargă în Transnistria și sperăm să fie lăsați. Justiția internațională e singura care cred că poate salva onoarea Moldovei și, în același timp, viața celor șase români. Cred că cea mai eficientă soluție ar fi aceasta, căci ne aflăm în fața unui proces înscenat care doar prin justiție se poate rezolva Celelalte manifestări, precum Procesiunea Cuștii, ca și articolele din presă, sînt benefice, converg spre o soluționare, dar justiția e singura care efectiv poate rezolva problema. Doar prin sesizarea forurilor internaționale și justiției internaționale se va participa util la apărarea românilor și doar așa cred că Moscova va fi sensibilizată. Nu am participat la procesiunea de astăzi pentru că nu am avut timpul fizic să fiu acolo, altfel aș fi participat și eu acolo, chiar dacă nu am fost invitat. Cred că soluția aleasă de PUNR e mai potrivită, să nu facem prea mult joc și prea multă vorbărie"

MARCEL MOLDOVEANU (PRM): "Dacă doriți răspuns veniți la conferința noastră de presă de mîine.

- Totuși, chiar nu puteți să ne răspundeți?

- Nu, acum sînt în concediu!

- În incinta Camerei Deputaților?

- Da, sînt în concediu!"

(Grupaj Mediafax)

Președinția nu-și dorește o remaniere guvernamentală în foarte scurt timp

În cadrul conferinței de presă organizată vineri, dl. Traian Chebeleu, purtătorul de cuvînt al instituției prezidențiale, a abordat, printre altele, următoarele subiecte, precizînd :

- suspendarea temporară a acreditării ziariștilor de la "Evenimenul zilei" nu s-a făcut pentru critici la adresa președintelui ci pentru informații false, nedezmințite de publicația amintită.

Comentînd o afirmație a dlui Teodor Meleșcanu, ministrul afacerilor externe, potrivit căreia "raporturile României cu NATO trebuie să devină mai practice", dl. Traian Chebeleu a precizat că "România dorește o consolidare a raporturilor sale cu NATO", înțelegînd prin aceasta participarea la toate acțiunile întreprinse de NATO cu țările membre ale fostului Tratat de la Varșovia.

Actualele consultări cu partidele politice, care se desfășoară la Cotroceni, "nu au caracter de campanie", a precizat dl. Traian Chebeleu. Ele vor continua și în perioada următoare, nepropunîndu-și să acopere, într-o perioadă limitată, întregul cadrul politic românesc. Președinția nu-și dorește o remaniere guvernamentală în foarte scurt timp, a precizat domnul Traian Chebeleu.

Întrucît judecătoarea este bolnavă

Procesul de la Tiraspol a fost din nou amînat

Întrucît Olga Ivanova, președintele "completului de judecată" în farsa judiciară de la Tiraspol, continuă să lipsească de la proces, din motive de sănătate, astăzi, pentru a doua oară în săptămîna curentă, a fost amînată înscenarea politico-judiciară împotriva așazisului "grup Ilașcu". Prin oraș este vehiculată versiunea că ședința nu este reluată din cauză că, din 8 iunie, după cum anunțase anterior Ilașcu, deținuții de află în greva foamei. Pentru a evita demersurile și declarațiile politice din partea greviștilor, s-a și decis, probabil, o pauză pentru a satisface revendicările inculpaților. Următoarea ședință este programată pentru luni, 14 iunie - scrie Moldova-Pres.

Alianța Cantacuzino din unitățile sanitare va intra în grevă

Alianța sindicală "Ion Cantacuzino", a sindicatelor din unitățile sanitare, a întrerupt negocierea contractului de muncă pe ramură pentru ca Ministerul Sănătății să prezinte Ministerului Muncii și Protecției Sociale varianta de salarizare cu modificări făcute de Alianță Ministerul Sănătății trebuia ca în termen de 5 zile de la întreruperea negocierilor (27 mai) să prezinte noua variantă de salarizare discutată. "Nici pînă astăzi nu am primit proiectul cu modificările făcute de noi" - a declarat liderul Federației Sindicatelor Ieșeanelor și creșelor de copii, Ion Marin. "Noi de la 1 iulie închidem unitățile sanitare.Nu avem bani pentru întreținerea lor" a mai declarat liderul federației.

Mare vînzoleală

Caius Traian Dragomir curtează din nou Cotroceniul

Surse apropiate Președinției au afirmat că, săptăm,na aceasta, președintele Iliescu l-a primit într-o vizită particulară pe dl. Caius Traian Dragomir, senator independent și membru PNL. Discuțiile au fost strict confidențiale. Contactat de un reporter Mediafax, dl. Sorin Botnaru, membru al conducerii PNL, a declarat că "în acest moment știm de vizita d-lui Dragomir la Cotroceni". Dl. Botnaru a precizat că nu este în măsură să furnizeze și alte detalii referitoare la această întîlnire. **(Mediafax)**

Avantajele înființării zonei economice libere la Iași (2)

Crearea zonei economice libere în Iași nu prezintă interes numai din punctul de vedere al firmelor locale, producătoare de diverse bunuri, ci și din cel al avantajelor oferite de amplasarea unor depozite pentru stocarea materiilor prime sau materialelor. Cel mai important aspect îl constituie faptul că toate mărfurile de origine străină sau națională, cu excepția celor care sînt prohibite la import, pot fi introduse în zonă, înmagazinate, expuse, vîndute, dezambalate și recondiționate, triate, combinate cu alte mărfuri străine sau naționale fără a fi supuse legislației vamale a României.

În primul rînd, mărfurile pot fi livrate în vrac, urmînd ca în zona liberă să fie ambalate și actichetate conform cerințelor specifice piețelor de desfacere pentru care sînt destinate. Trebuie subliniant faptul că, din informațiile pe care le avem, o asemenea activitate ar avea ca suport mărfurile importate din Republica Moldova, care nu beneficiază de prea multe posibilități în acest domeniu. În plus, în zona liberă activitatea în cauză ar oferi importante beneficii, cu un aport redus de capital și cu folosirea forței de muncă ce posedă o calificare minimă, chiar și în condițiile folosirii utilajelor specializate. Referitor la stocarea mărfurilor din zona economică liberă, acestea pot fi prezentate în magazine sau expoziții special amenajate. În cazul vînzării produselor în țara de reședință, se aplică taxele vamale prevăzute de lege.

Prezența expozițiilor ce pot avea caracter permanent ar atrage și potențiali investitori interni sau externi interesați în încheierea unor afaceri la Iași. Avantajul major al stocării materiilor prime și al materialelor este reprezentat de posibilitatea livrării acestora pe terțe piețe doar în momentul în care prețul lor a atins cote destul de mari, astfel încît profitul obținut în urma vînzării să fie convenabil. Stocarea materiilor prime poate fi făcută și în vederea asigurării unor elemente de bază pentru firmele prelucrătoare din zonă la un preț competitiv, care să permită livrarea produselor rezultate mult mai ieftin decît cele ale societăților comerciale concurente. Este vorba de crearea unui stoc de tampon în ambele cazuri, cu rezultate pozitive pentru investitorii din zonă.

Trebuie menționat faptul că unele țări au stabilit că importurilor de produse finite destinate direct comercializării lor li se aplică taxe vamale avantajoase. Astfel se vamează distinct materiile prime componente, chiar dacă au fost prelucrate, fapt ce constituie un avantaj important pentru importatorii respectivi. Un caz concret poate fi cel reprezentat de aducerea în z.e.l. de zahăr în vrac care, după ce este prelucrat și reambalat, se exportă într-o altă țară. Aceasta poate aplica taxele vamale ca pentru un import de zahăr nerafinat și în vrac. Prețul mărfii este deci mult mai mic și competitiv cu produsele similare ale concurenței.

Potrivit unei practici generale, în cazul în care marfa fizică sau semifinită obținută în z.e.l. este rezultatul unor produse ce provin din mai multe țări, taxele vamale se aplică diferențiat, proporțional cu cantitatea de produse care au intrat în componența mărfii respective și în funcție de originea lor. Operațiunile tehnico-comerciale executate în z.e.l. sînt exceptate de la plata taxelor vamale. De fapt, cel mai important lucru îl reprezintă faptul că o firmă ce activează în z.e.l. este scutită de impozitul pe profit, accize și alte taxe suplimentare pentru acțiunile desfășurate aici.

Alin TOCAN

Ce federație sindicală din învățămînt se va dizolva?

În urma fuzionării confederației "Frăție" cu CNSLR, una din cele două federații, Federația Profesorilor din România sau Federația Sindicatelor Libere Independente, va trebui să se autodizolve, deoarece nu pot face parte dintr-o Confederație două federații din aceeași ramură. Reamintim că FSLI face parte din CNSLR iar FPR din "Frăția". Cele două federații s-au aflat chiar în conflict la un moment dat. Oricum, situația este explozivă deoarece FSLI nici nu se gîndește să se autodizolve, pentru că are "de peste 15 ori mai mulți membri decît FPR". Se pare că cei doi lideri, Miron Mitrea și Victor Ciorbea, vor hotărî de comun acord care federație va reprezenta în continuare interesele profesorilor. **(Mediafax)**

Declarație de dragoste

Leonida Lari e soră cu găgăuzii

■ "sîntem din același neam al lui Burebista și Decebal", scrie fosta membră a PNȚCD, care crede că găgăuzii sînt români!

În nr. 22(143) al revistei "Glasul Națiunii", Leonida Lari emite, pe prima pagină, o ipoteză de-a dreptul senzațională: găgăuzii sînt români!

Prietena lui Vadim și a lui Păunescu își expune formidabila descoperire într-o patetică "scrisoare deschisă", care, după cum o arată titlul, este adresată unor "Dragi frați găgăuzi sau români de la margine de țară!"

Iată ce crede despre găgăuzii separatiști fosta membră a PNȚCD, încă deputată de Galați: "Frați găgăuzi, sînteți creștini, și taina cea mare pe care cutez să o destăinuiesc e că sînteți românii de la margine de țară", "sînteți ca noi, românii, sînteți români"; "sîntem din același neam al lui Burebista și Decebal, topiți de veacuri în același sînge românesc"! Orice comentariu e de prisos. Ceea ce uită Leonida Lari este că, pe vremea cînd era la Chișinău, redactorul șef-adjunct al revistei pe care o conduce a fost dat în judecată de găgăuzi, fiindcă îi numise, într-un articol, "pecinginе".

Pe atunci, dragostea de găgăuzi a "tribunei națiunii" era probabil mai mică. La București, însă, această dragoste a atins cote alarmante, ca și amnezia în legătură cu "pecinginea" găgăuză. N-ar fi de mirare dacă, în curînd, sora găgăuzilor le va declara aceeași dragoste și separatiștilor ruși de la Tiraspol. Doar și ei sînt români!

Lucian POSTU

La Botoșani

Zilele Eminescu '93, sub semnul sărăciei

În organizarea Inspectoratului județean pentru cultură și a unor instituții subordonate acestuia, între 12-16 iunie se vor organiza Zilele Eminescu '93. Manifestarea este tradițională la Botoșani și a cuprins în anii precedenți acțiuni de amploare deosebită. Conform Programului editat de organizatori, anul acesta "Zilele Eminescu" par a fi sub semnul pauperității. Sîmbătă, 12 iunie, va avea loc jurizarea lucrărilor sosite la Festivalul național de poezie și interpretare critică a operei eminesciene: "Porni Luceafărul"... ediția a XI-a. Jurizarea se va face sub președinția lui Laurențiu Ulici. Alături de acesta au mai fost invitați: Mircea Ciobanu, Nicolae Prelipceanu, Magdalena Bedrosian, Sergiu Adam, Lucian Vasiliu, Aurel Andrei, Aurel Ștefanachi, Nicolae Panaite, Ioan Holban, C. Dram, Alex. Dobrescu, George Vulturescu. Duminică, 13 iunie, vor avea loc recitalul laureaților concursului, un colocviu dezbatere cu tema "Editurile din România și debutanții în poezie". Luni este zi liberă, iar marți, 15 iunie, vor avea loc: simpozionul "Eminescu - carte, cultură, civilizație", precum și vernisajul expoziției de grafică "Lumină de lună" a creatorului Constantin Dracșiu și un spectacol pe teme eminesciene, organizat în parcul Eminescu.

În paralel cu aceste acțiuni urma să aibă loc ediția a XI-a a concursului de interpretare a poeziei eminesciene. Din păcate, concursul, organizat de Fundația pentru Tineret Botoșani, a fost anulat datorită neînscrierii nici unui concurent din țară, cu toate că se anunțaseră concurenți din mai multe județe precum Timiș, Mureș, Bihor, Vaslui, Neamț etc. După declarațiile făcute nouă de către dl. Gh. Enăchescu, director cultural al Fundației, "lipsa de interes a potențialilor concurenți își are cauza în proasta funcționare a asigurării fondurilor din partea Ministerului Tineretului și Sportului - sponsorul concursului"

Val GURALIUC

Să fie vorba de corupție?

România își vinde terenurile petroliere din Libia unei firme spaniole

■ Interviu cu dl. MIRCEA CIUMARA, deputat, membru în Comitetul Director al PNȚCD

Există corupție pe sume foarte mari, nu o pilă pusă prin telefon

- Domnule Ciumara, cum vedeți situația internă a României în momentul de față?

- Inflația va merge galopant, în mod sigur, pînă în toamnă. Nu poate fi oprită. Șomajul urmează să ia niște evoluții neașteptat de mari. Deci situația actuală este extrem de grea. Pe mine, ca economist, mă îngrijorează foarte mult perspectivele iernii '93-'94. De abia atunci populația va simți foarte acut toate aceste scumpiri. Eu voi încerca, în Parlament, să grăbesc legiferarea existenței asociațiilor de locatari, ca să-și poată apăra drepturile, pentru a obliga Guvernul să respecte prețul stabilit pentru gicacalorie și pentru kilowatt. Aici se încalcă legea. Mi se pare paradoxal faptul că s-a stabilit prețul la 5 mai, iar comisia care trebuia să participe la tratative pentru stabilirea prețului gigacaloriei a fost chemată pe 17 mai.

- Cum priviți scandalul corupției declanșat de o bună bucată de vreme?

- După mine, principalele fenomene de corupție sînt mult mai mari și mai grave decît cele care au apărut în presă. Sînt sume imense de care statul român a fost deposedat și sînt curios dacă se va ajunge cu ancheta pînă acolo. Deocamdată ceea ce se scrie în presă este floare la ureche, pentru că fenomenul de corupție este mult, mult mai mare.

- Puteți să oferiți cititorilor ziarului "Monitorul" un astfel de exemplu?

- Spre exemplu, mă preocupă, acum, vînzarea terenurilor petroliere în Libia către o firmă spaniolă!

- Terenurile din Libia sînt proprietatea României?

- Da! România a făcut prospecțiuni acolo încă de pe vremea lui Ceaușescu. Atunci le-am fi putut vinde mult mai convenabil. Și sînt curios de ce le vindem tocmai acum. Eu suspectez că acolo e vorba de corupție.

- Cui spuneți că vinde România terenurile sale petroliere din Libia?

- Le vindem unei firme spaniole. Este foarte interesant că toate delegațiile românești, care au fost în ultimii trei ani în Libia, la aceste prospecțiuni, au făcut escală în Spania!! Vedeți legătura?!

- Dar în problema importului de grîu ce aveți de spus?

- Exact! De ce a cumpărat România grîu cu 160 de dolari tona și nu cu 120 de dolari?! Vă amintesc aici că nu era nici o diferență de calitate a grîului în cele două tranzacții. De ce a preferat România să cumpere grîu la prețul cel mai ridicat? Prețul pieței era 120 dolari, iar noi am plătit 160 dolari! Vedeți?! Aici este vorba de corupție pe sume extraordinar de mari! Există corupție pe sume foarte mari, nu o pilă pusă prin telefon.

- Dar terenurile din Libia de ce minister aparțin?

- De Ministerul Industriilor!

- Credeți că Guvernul Văcăroiu mai rezistă? Vom avea alegeri anticipate?

- Cred că Guvernul Văcăroiu este menținut pînă în momentul în care trebuie cineva sacrificat. Dacă va rezista sau nu - este mai puțin important. Problema este să se facă un guvern care să realizeze și ceva bun pentru țară. Și atîta timp cît nu ni se dau posibilități de a-l influența în bine, nu ne amestecăm. Important nu este dacă guvernul este condus de Popescu sau Vasilescu, important este ce face acel guvern. Și, din păcate, deocamdată, nu se face nimic pentru țară. Guvernul nu poate face nimic util pentru că, practic, este legat de mîini. Toate frînele se află la Cotroceni!

Majoritatea parlamentarilor votează ca la armată

- Dacă de la Cotroceni vi se propune din nou să intrați în guvern, ce veți face?

- Dacă nu ni se va oferi posibilitatea de a influența aplicarea legilor, vom refuza din nou.

- Ca deputat, cum lucrați pentru apariția de noi legi?

- De la Guvern, proiectele de legi vin foarte slab întocmite. Guvernul Văcăroiu, din păcate, a retras toate proiectele de legi vechi ca să le facă el mai bine. Multe din proiectele retrase nu au mai apărut nici pînă acum. Practic, nu avem, în Parlament, proiecte de lege. Vorbesc de proiecte serioase, nu mă refer la lucruri mărunte. Principalele proiecte de legi sînt blocate de guvern, iar cele care, totuși, vin - vin într-o formă total neacceptabilă, inclusiv ca termeni. În proiectele propuse, Guvernul Văcăroiu folosește termeni propagandistici, nu termeni juridici. Deci, o altă chestiune: în Parlament, degeaba argumentezi, oricît de solid ai face-o, majoritatea este insensibilă - ea votează ca la armată. De cele mai multe ori, îți bați gura degeaba.

Din punctul ăsta de vedere, am o mare dezamăgire. Cînd nu eram parlamentar încă mai credeam că se poate face, acolo, în Camera Deputaților, ceva util.

- Puteți, pentru cititorii noștri, să-mi dați un exemplu concret în acest sens?

- Da, iată un exemplu semnificativ! Ca economist, îl forțez pe ministrul de finanțe, Florin Georgescu, să admită că sînt 60 de miliarde de lei venituri bugetare, care nu apar în buget, și se votează, în plen, că e bine așa cum este hotărît în Buget.

Mai mult de atît ce să vă spun?! Ce exemplu mai consistent să vă mai dau?! Nu contează argumentele! Deci, l-am făcut pe propriul lor ministru să afirme că a ascuns banii și ei votează că este bine așa! Mai mult ce să spun?

- Și atunci nu este nimic de făcut, ne resemnăm?

- Eu îmi fac datoria în continuare. Noi am prevenit de mult timp asupra unor lucruri care abia acum se petrec. Și se vor petrece în continuare. Nu s-a ținut cont de asta! Noi am încercat să consiliem guvernul în acțiunea de a ameliora soarta populației, dar n-am fost ascultați.

- Președintele Iliescu a făcut o declarație fulminantă la adresa dumneavoastră, recent.

- Da, am văzut în presă că a declarat că sînt cel mai distructiv economist din țară. Probabil s-a referit la faptul că distrug minciunile, pentru că, altfel, nu văd cum un economist poate să distrugă - noi numai construim, nu distrugem. Nu știu, totuși, dacă președintele Iliescu a pronunțat chiar așa, în privința mea. Nu iau de bun tot ce apare în presă.

un interviu de DORIN POPA

Grupul Școlar MATERIALE de CONSTRUCȚII
(Liceul Industral nr. 5) Iași, Str. Manta Roșie nr.5, tel. 131986
organizează

concurs de admitere

pentru anul școlar 1993-1994, la următoarele forme de învățământ:

LICEU, CURS DE ZI:
CLASA a IX-a:
- matematică fizică - 1 clasă (30 locuri)
- materiale de construcții - 1 clasă (30 locuri)
- prelucrarea lemnului - 1 clasă (30 locuri)
- electrotehnică - 1 clasă (30 locuri)
- mecanică - 1 clasă (30 locuri)

ȘCOALA PROFESIONALĂ ANUL I:
- tîmplari - 2 clase (60 locuri)
- ceramiști - 2 clase (60 locuri)

PRIMEȘTE ÎNSCRIERI PENTRU O CLASĂ a XI-a, cursuri serale (30 locuri)

Adevăraţii mafioţi trebuie arătaţi cu degetul

Guvernul este nemulţumit de informările privind corupţia transmise de Prefectura din Iaşi

• în timp ce statisticile arată că violenţa şi corupţia au crescut alarmant, rapoartele Prefecturii leşene dau de înţeles că la Iaşi nu se întîmplă nimic •

Printr-un fax transmis Prefecturii Iaşi, Departamentul pentru Administraţie Publică Locală din cadrul Guvernului României a solicitat luarea unor măsuri urgente în vederea completării situaţiei privind numărul infracţiunilor de corupţie din judeţul Iaşi pentru perioada 1 ianuarie - 31 mai a.c. Această situaţie va trebui trimisă la D.A.P.L. pînă cel tîrziu 15 iunie.

Este posibil ca D.A.P.L. să nu fi fost mulţumită de informările pe care Prefectura Iaşi i le-a transmis pînă acum. Probabil că aceste informări au fost făcute pe baza datelor trunchiate oferite pînă de curînd de Inspectoratul Judeţean de Poliţie Iaşi, situaţie relevată şi de materialele prezentate de I.J.P. Iaşi la ultima şedinţă a Comisiei Administrative a Prefecturii Iaşi. Aceste materiale cuprindeau stadiul aplicării măsurilor din Programul privind protecţia patrimoniului public, combaterea corupţiei şi apărarea intereselor populaţiei şi în care era menţionată doar aplicarea a "peste 250 de sancţiuni contravenţionale" de la începutul acestui an şi pînă la data de 9 mai. În plus, la secţiunea privind combaterea actelor de corupţie şi prevenire a abuzurilor ş.a., printr-o trimitere la subsolul paginii, se amintea Prefecturii ca "Măsurile luate în urma constatărilor făcute fac obiectul notelor ce se prezintă, zilnic, Prefecturii". Din datele astfel furnizate, ar fi reieşit că în judeşul nostru nimic nu iese din comun în ceea ce priveşte respectarea legalităţii. În felul acesta, I.J.P. Iaşi este în contradicţie flagrantă cu Inspectoratul General al Poliţiei, ale cărui concluzii asupra fenomenului infracţional în România sînt cei puţin îngrijorătoare. Astfel, conform datelor furnizate de I.G.P. la conferinţa de presă organizată în ziua de 8 iunie, în primele cinci luni ale acestui an, violenţa a crescut cu 35,9% faţă de anul trecut; au fost constatate 4.049 de infracţiuni cu violenţă: 306 omoruri, 2.035 de tîlhării, 248 de tentative de omor, 541 de violuri, 465 vătămări corporale grave.

Luînd în calcul solicitarea făcută Prefecturii judeţului Iaşi de către Departamentul pentru Administraţie Publică Locală, la toate aceste cifre şi procente, judeţul Iaşi se pare că nu a putut participa corespunzător. Nu pentru că Iaşul este prea liniştit ci, probabil, pentru că Inspectoratul Judeţean de Poliţie Iaşi nu a luat pînă acum destul de în serios programul anticorupţie, de combatere şi prevenire a abuzurilor şi ilegalităţilor.

Eduard CALOTĂ

Experţii nu înţeleg cum a fost aurită biserica "Trei Ierarhi"

În sala de recepţii a Primăriei, în prezenţa primarului Constantin Simirad şi a mitropolitului Moldovei I.P.S. Daniel, au continuat ieri lucrările simpozionului cu tema "Trei Ierarhi". Au fost prezentate lucrări de evaluare a stadiului degradării monumentului şi au fost prezentate diferite soluţii de remediere.

La lucrările de relevare a faţadelor, efectuate de către "Habitat Proiect" S.A., la cornişa superioară şi la bazele pătrate ale turlelor, s-au găsit zone aurite, observabile cu ochiul liber. Aceste zone au fost fotografiate, filmate şi din ele s-au preluat probe pentru analiza de laborator. Concluziile specialiştilor au fost că părţi întregi din faţadă, dacă nu chiar întreaga faţadă, au fost aurite. Aceste concluzii sînt întărite şi de un raport întocmit la 12 ianuarie 1887 de arhitectul A. Lecomte de Nouy, care a lucrat la restaurarea bisericii. Acesta menţionează că pentru "aurirul şi vopsirul unei părţi din sculpturile exterioare" s-a cheltuit suma de 66.500 lei (valoare mare la acea dată).

Prin analizele de laborator efectuate pînă în prezent, nu s-a reuşit descoperirea tehnologiei ce a fost utilizată la aurirea bisericii.

Cristian DUNAR

Fără a fi rezolvată problema sanitară

Spitalele vor primi bani din două fonduri

• Ministerul Sănătăţii va asigura plata medicamentelor şi salariilor iar primăriile vor acoperi cheltuielile administrative

Conform unei recente hotărîri a Guvernului, începînd cu data de 1 iunie, fondurile necesare reţelei sanitare (spitale, policlinici, dispensare, centre de recoltare a sîngelui etc.) pentru aprovizionarea cu alimente, materiale medicale, plata energiei electrice, a apei, a gazului metan, precum şi cheltuielile pentru reparaţii vor fi suportate din bugetele locale ale Primăriilor. În acest sens, primarul oraşului, dl. Constantin Simirad, ne-a declarat: "Este adevărat că, pentru a putea face faţă noilor cheltuieli, Guvernul a alocat Primăriilor fonduri destinate acestui scop. Ce pot să vă spun, însă, este că această sumă e cu 100 milioane lei mai mică decît au cerut spitalele pentru a putea supravieţui".

Menţionăm că, în ce priveşte Ministerul Sănătăţii, acesta îşi va folosi bugetul alocat de la Guvern în exclusivitate pentru procurarea de medicamente şi pentru plata salariilor angajaţilor din sectorul medical.

Mihaela CĂNĂNĂU

Produsele de import vor trebui să aibă instrucţiuni de folosire în limba română

Conducerea Oficiului judeţean pentru protecţia consumatorilor a precizat că în decursul acestei luni va fi iniţiată o acţiune la nivel naţional prin care se va urmări ca toate produsele din import să conţină instrucţiuni de folosire, caracteristici şi elemente de identificare în limba română.

Acţiunea are loc în conformitate cu Ordonanţa Guvernului nr.21 din 1992 şi va urmări cu prioritate unităţile comerciale en-gros.

Cristian DUNAR

Salariaţii de la societatea MITECO S.A. luptă din răsputeri să alunge conducerea firmei

• luni, 14 iunie, va fi o zi decisivă •

De aproape două săptămîni, salariaţii de la firma MITECO SA sînt în grevă de tip japonez datorită nesoluţionării revendicărilor sindicatului de către departamentul de resort din cadrul ministerului. Angajaţii doresc în primul rînd schimbarea actualei conduceri a firmei care, în opinia lor, a dovedit lipsă de interes în conducerea activităţilor economice ale societăţii. Din declaraţiile liderului de sindicat, ing. Neamţu Mihai, rezultă că la sfîrşitul lunii mai a.c. Consiliul de Împuterniciţi mandataţi ai statului de la MITECO SA a stabilit noile salarii ale conducerii, iar negocierile salariale cu ceilalţi angajaţi nici nu au început. Conform aceleiaşi surse, la ultima plată a salariilor pentru luna mai conducerea societăţii a încasat noile drepturi băneşti (cuprinse între 80 de mii şi 140 de mii lei), în timp ce salariaţii au primit vechile salarii. Liderul de sindicat ne-a informat că în cursul zilei de luni, 14 iunie 1993, a hotărît să iniţieze o acţiune de protest a tuturor angajaţilor prin care să se solicite, o dată în plus, demisia conducerii.

Alin Tocan

Paşcaniul se va înfrăţi cu un oraş norvegian

După o vizită de cîteva zile în oraşul Paşcani, o delegaţie norvegiană a fost prezentă în cursul zilei de ieri şi la Prefectura Iaşi, unde a fost întîmpinată de prefectul Dan Gâlea şi de alţi reprezentanţi ai administraţiei locale. Intenţia delegaţiei norvegiene, condusă de primarul oraşului Fjell, dl. Ole G.Fredhem, este de finalizare a demersurilor de înfrăţire cu oraşul Paşcani, operaţiune ce se va încheia zilele acestea. Relaţiile dintre cele două oraşe au început imediat după evenimentele din decembrie '89, cînd un convoi norvegian cu ajutoare s-a oprit pentru cîteva zile în oraşul Paşcani. Au mai urmat şi alte transporturi cu acelaşi caracter, după care legăturile dintre Paşcani şi Fjell s-au cristalizat printr-o vizită (la invitaţia primăriei din Fjell) a primarului oraşului Paşcani, însoţit de cîţiva consilieri locali. Cele două oraşe nu s-au mulţumit doar cu schimburi de vizite şi amabilităţi, norvegienii aducînd, printre altele, şi tehnică de ultimă oră pentru spitalul Paşcani. Deja, pînă acum, cîţiva tineri paşcăneni au petrecut cîteva luni în Norvegia, unde au participat la cursuri de specializare în diverse activităţi profesionale.

Edi CALOTĂ

Topul celor mai vîndute cărţi

• săptămîna 4-11 iunie •

Continuăm rubrica începută sîmbăta trecută cu topul de cinci cărţi dintre cele mai vîndute, din cele trei mari librării ieşene: librăria "Junimea", "M. Eminescu" şi "Casa Cărţii". Menţionăm că ordinea cărţilor a fost stabilită în funcţie de vînzări.

Librăria "Junimea"

1. **"Primejdia mărturisirii"** - autor Nicolae Steinhardt, Editura "Dacia" - 500 lei.
2. **"Geneza formelor culturii"** - autor P.P. Niculescu, Editura "Minerva" - 490 lei.
3. **"Lumi ficţionale"** - autor Toma Pavel, Editura "Minerva" - 245 lei.
4. **"Preţul succesului"** (2 vol.) - autor Barbara Taylor Bradford, Editura "Univers" - 1200 lei.
5. **"Contracte civile"** (2 vol.) - autor Eugenia Safta Romano, Editura "Graphix" - 1660 lei.

Librăria "M. Eminescu"

1. **"Contracte civile"** (2 vol.) - autor Eugenia Safta Romano, Editura "Graphix" - 1660 lei.
2. **"Preţul succesului"** (2 vol) - autor Barbara Taylor Bradford, Editura "Univers" - 1200 lei.
3. **"Primejdia mărturisirii"** - autor Nicolae Steinhardt, Editura "Dacia" - 500 lei.
4. **"Cei şapte sfinţi ai înţelepciunii"** (2 vol.) - autor T.E. Loran, Editura "Eminescu" - 1450 lei.
5. **"Hello, Basic"** - autor Luminiţa State, Editura Agni - 550 lei.

Librăria "Casa Cărţii"

1. **"Introducere în dreptul civil"** - autor Cosmovici P.M., Editura "All" - 1100 lei.
2. **"Microprocesoarele 8086, 286, 386"** - autori Athanasia Pănoiu, Editura "Teora" - 790 lei.
3. **"Dicţionar de artă"** - autori M. Susalar, Bărbulescu, Editura "Sigma" - 900 lei.
4. **"Eseu despre dor"** - autor Marcel Mauss, Editura "Institutul European" - 400 lei.
5. **"Morfologia religiilor"** - autor M. Eliade, Editura "Jurnalul Literar" - 476 lei.

Adrian INDERJOSCHI

Buletinul şomajului

• Pregătirea forţei de muncă în cadrul grupului şcolar UCECOM Iaşi •

Vă prezentăm în continuare planul de şcolarizare pentru anul 1993-94:

1 - Şcoala profesională pentru absolvenţii de gimnaziu (648 locuri), cu pregătire în următoarele meserii: electromecanic-auto, croitor, tricoter, cizmar, marochiner, blănar-argăsitor-vopsitor, confecţioner, mecanic de întreţinere şi reparat maşini de cusut, frizer. Durata studiilor este de 3 ani.

2 - Şcoala complementară - 2 ani - pentru absolvenţii de gimnaziu, cu pregătire în următoarele meserii: broder, lenjer, pălărier, tapiţer argăsitor-vopsitor, curăţitor-vopsitor textile, ceramist, cofetar.

3 - Şcoala postliceală de specialitate, pentru absolvenţii de liceu cu bacalaureat (180 locuri). Durata studiilor - 2 ani, cu pregătire în următoarele meserii: cosmetică, proiectant îmbrăcăminte, proiectant marochinărie, modelare încălţăminte, finanţe-contabilitate.

4 - Şcoala tehnică de maiştri (72 locuri) - maistru croitor şi maistru cizmar.

Taxele de şcolarizare sînt cuprinse între 30.000 şi 100.000 lei pe an, funcţie de specificul meseriei. În numărul viitor vom reveni cu noi amănunte privind organizarea şi desfăşurarea concursului de admitere pentru anul şcolar 1993-1994.

Cotidianul "Monitorul" publică gratuit oferte pentru locuri de muncă.

Sorin SIMON

Guvernul stoarce bani şi din piatră seacă

Instituţiile publice sînt considerate agenţi economici

Prin Hotărîrea Guvernului nr. 224 din 21 mai a.c., instituţiile publice care întocmesc bilanţuri contabile distincte (primării, prefecturi etc.) sînt asimilate unităţilor economice, sub aspectul atribuirii codului fiscal. Potrivit noilor reglementări, pe lîngă instituţiile publice menţionate, sînt obligate să solicite atribuirea de cod fiscal şi persoanele juridice care au subunităţi în alte localităţi.

În cazul nesolicitării atribuirii codului fiscal, prin declaraţii de înregistrare, care trebuie depuse la Direcţiile Generale ale Finanţelor Publice teritoriale, în termenul prevăzut, organele Ministerului de Finanţe vor aplica amenzi de la 10.000 lei la 100.000 lei.

Declaraţiile de înregistrare sînt diferite pentru instituţiile publice, faţă de unităţile economice şi se procură de la organele fiscale, contra cost.

Costel STROESCU

Balul fetelor de la liceu

Miss Estival 1993

Teatrul de Arte Marţiale Big-Beng, în colaborare cu firma Imago SRL, organizează astăzi, începînd cu ora 16, concursul Miss Estival 1993. Vor participa cele mai frumoase fete între 16 şi 19 ani de la liceele din Iaşi. Concursul, ocazionat de încheierea anului şcolar, va fi găzduit de discoteca Metro-Pizza. Cîştigătoarelor li se vor acorda numeroase premii în bani şi obiecte, concursul bucurîndu-se de sprijinul mai multor sponsori locali. Se mai pot face înscrieri la concurs şi astăzi începînd cu orele 14. Biletele s-au pus în vînzare la Disco Metro-Pizza.

Sorin SIMON

Fundaţia "Mihai Viteazul" acordă burse studenţilor basarabeni

La Casa Tineretului şi Studenţilor Iaşi, începînd cu ora 14,00, s-a desfăşurat ieri o întîlnire a Ligii Studenţilor Basarabeni din Iaşi cu conducerea naţională şi judeţeană a Fundaţiei Române de Ajutor Umanitar "Mihai Viteazul". La această întîlnire au fost prezenţi un mare număr dintre cei peste 700 de studenţi basarabeni care îşi fac studiile superioare în centrul universitar Iaşi. De asemenea, au participat dl. Ion Amihăiesei, preşedintele fundaţiei, dl. Lucian Flaişer, vicepreşedintele fundaţiei şi dl. Mihai Leoveanu, secretarul acesteia. La această întîlnire a mai participat, ca invitat, şi dl. Vasile Nedelciuc, deputat al poporului din Parlamentul Republicii Moldova, fost preşedinte al Comisiei de relaţii externe din acest parlament. Dl. Vasile Nedelciuc este unul dintre cei patru parlamentari moldoveni care, împreună cu Alexandru Moşanu, au demisionat anul trecut datorită atitudinii antiromâneşti a preşedintelui Republicii Moldova, dl. Mircea Snegur.

În cadrul întrunirii, discuţiile s-au purtat în jurul problemelor legate de integrarea studenţilor basarabeni printre colegii lor români, modul general de acordare a burselor (şi, în particular, de către Fundaţia "Mihai Viteazul") şi, în special, chestiuni legate de aspectele sociale şi pedagogice ale prezenţei studenţilor basarabeni în România.

Eduard CALOTĂ

Americanii ne propun un nou stil de conducere a societăţilor comerciale

Ieri, la Primărie, prefectul Dan Gâlea a avut o întîlnire cu o delegaţie americană care ne-a vizitat oraşul în cadrul unui program finanţat de Comunitatea Europeană prin intermediul Băncii Europene pentru Reconstrucţie şi Dezvoltare. Programul "Turn Around Management" se va desfăşura pe parcursul a 12 luni cu conducerile a circa 10 agenţi economici români, printre care şi "Electric Grup" Iaşi, şi care va fi asistat pe toată durata desfăşurării de către specialişti străini, în vederea promovării unui nou stil de conducere a unităţilor.

Eduard CALOTĂ

MILITARI BRITANICI DIN TRUPELE ONU ÎMPUŞCĂ DOI CROAŢI LÎNGĂ ORAŞUL MUSULMAN TUZLA

■ Toate acordurile de pace nu pot fi puse în aplicare în Bosnia-Herţegovina. Luptele ar înceta numai dacă moleşitul Occident ar interveni militar. De mai bine de un an, ţările occidentale evită să facă acest lucru

După cum transmite RFI, un convoi umanitar, alcătuit din cca. 500 camioane, ce se îndrepta joi după-masă spre oraşul musulman Tuzla, a fost atacat de un comando croat în localitatea Novi Travnik, care a deschis focul asupra şoferilor din mai multe camioane. Pînă la această oră, pierderile sînt cifrate la opt morţi şi mai mulţi răniţi, dar mai există un număr de şoferi ce au fost luaţi ostateci şi care, după toate probabilităţile, au fost executaţi. În ajutorul convoiului au intervenit vehicule blindate britanice, aflate sub pavilion ONU, care au trebuit să tragă salve în aer pentru a obţine despresurarea convoiului. Comandantul britanic a ripostat la atac, trupele britanice de sub comanda ONU împuşcînd doi croaţi. Vehiculele militare britanice vor încerca să asigure protecţia convoiului pînă la destinaţie, deşi convoiul rămîne blocat pe anumite porţiuni. Pe de altă parte, urmare a vizitei fulger la Zagreb a preşedintelui bosniac Alija Izetbegovici, ieri, comandanţii forţelor armate croate şi bosniace au semnat un acord cuprinzător de încetare a focului pe întreg teritoriul Bosniei. Totuşi, în zorii zilei de azi, luptele mai continuau în oraşul Travnik şi în împrejurimi. Preşedintele Alija Izetbegovici şi Frajo Tudman vor avea o nouă întîlnire marţea viitoare.

Consiliul de Securitate a hotărît monitorizarea frontierei dintre Serbia şi Bosnia

Joi, Consiliul de Securitate a hotărît, în unanimitate, declanşarea unei acţiuni de supraveghere a frontierei dintre Serbia şi Bosnia, pentru a verifica dacă autorităţile de la Belgrad îşi respectă angajamentul de a nu mai furniza arme şi alte ajutoare esenţiale secesioniştilor sîrbi din Bosnia, informează REUTER. Rezoluţia adoptată în acest sens nu specifică însă modul în care se va realiza această supraveghere, dar surse de pe lîngă ONU afirmă că s-ar avea în vedere o operaţie de supraveghere aeriană. O asemenea măsură ar constitui un pas înapoi faţă de cererea anterioară privind plasarea de observatori internaţionali de partea sîrbă a frontierei comune dintre Bosnia şi Serbia. Această cerere a fost respinsă de autorităţile de la Belgrad, care au declarat că nu vor accepta inspectori străini pe teritoriul său. Adoptînd rezoluţia menţionată mai sus, care consfinţeşte principiul unor inspecţii, Consiliul de Securitate a însărcinat pe secretarul general, Boutros-Ghali, să înainteze, cît mai urgent posibil, un raport cu propuneri privind cele mai bune căi de realizare a acestor inspecţii. După înaintarea acestui raport, Consiliul de Securitate va adopta o nouă rezoluţie. Este de notat că, ieri, în cursul întrevederilor avute cu cei doi mediatori internaţionali, David Owen şi Thoravald Gtoltenberg, conducerea Republicii Muntenegru şi-a dat acordul pentru plasarea de observatori internaţionali de-a lungul frontierei Muntenegrului cu Bosnia, ceea ce constituie o breşă în alianţa serbo-muntenegreană. Se aşteaptă ca, în cursul întrevederilor pe care le vor avea din nou astăzi la Belgrad, cei doi mediatori internaţionali să ridice preşedintelui Slobodan Miloşevici această problemă încă o dată şi în termeni mai fermi.

Consiliul NATO va trimite avioane pentru a opera în Bosnia

Miniştrii de externe ai ţărilor NATO au hotărît ieri, la Atena, să pună la dispoziţia ONU avioane de luptă aparţinînd Alianţei atlantice, care să asigure protecţia forţelor ONU de menţinere a păcii aflate în Bosnia. După cum relevă postul de radio BBC, contrar propunerii iniţiale a Franţei ca avioanele NATO să opreze numai pentru protejarea celor "şase zone de securitate" create de ONU în Bosnia, comunicatul final adoptat precizează că avioanele vor asigura protecţia tuturor forţelor internaţionale şi vor opera pe întreg cuprinsul Bosniei. Ele vor fi autorizate să deschidă focul asupra oricărui agresor ce va atenta la securitatea "căştilor albastre". Această decizie a fost luată la insistenţele SUA şi Angliei. Concomitent cu acest comunicat, Departamentul apărării al SUA a anunţat că, în circa o săptămînă, un prim eşalon al trupelor americane pune la dispoziţia ONU, compus din 300 de soldaţi, va sosi în Macedonia, pentru a împiedica extinderea conflictului actual din Bosnia şi la alte oraşe ale fostei Iugoslavii. Numeroşi observatori politici apreciază însă că această măsură este deosebit de periculoasă, ea putînd să ducă nu la limitarea conflictului din Iugoslavia, ci la extinderea şi internaţionalizarea lui.

Separatiştii kurzi plănuiesc atacarea unor obiective vitale din Turcia

Liderul separatiştilor kurzi din Turcia, Addulah Osalan, şef al Partidului Muncitorilor din Kurdistan, a declarat într-un interviu acordat ziarului libanez "Al-Hayat" că a dat instrucţiuni forţelor sale să lanseze operaţiuni militare, inclusiv atacuri împotriva unor obiective economice şi turistice din vestul şi sud-estul Turciei.

Aceste operaţiuni urmează să înceapă de vineri, a menţionat el, potrivit relatării agenţiei Associated Press.

Osalan a subliniat faptul că a cerut celor 10.000 de combatanţi de sub conducerea sa "să nu atace civili, ci numai obiective economice"

Senzaţionalele dezvăluiri ale unui ziarist israelian:

Poliţişti, doctori şi personalităţi politice germane colaborează cu neonaziştii

Jaro Zvorey este un jurnalist israelian care, recent, a petrecut 5 luni în Germania, infiltrîndu-se în înaltele cercuri ale grupurilor neonaziste. Zvorey afirmă că a găsit dovezi care atestă faptul că gruparea neonazistă este mult mai amplă decît se cunoaşte în mod oficial. El intenţionează să depună mărturie despre ceea ce ştie în faţa Congresului SUA de săptămîna viitoare şi în faţa Bundestagului german, luna viitoare. Dovezile sale sînt şocante, deoarece pun în lumină aspectul colaborările unor poliţişti, doctori şi personalităţi politice cu grupurile neonaziste de "Skinheads"

Un explorator britanic traversează Pacificul într-o plută de bambus

■ Acum 1700 de ani, chinezul Xiu Fu traversa Pacificul în acelaşi tip de ambarcaţiune, pentru a duce împăratului elixirul nemuririi

Exploratorul britanic Tim Severin a pornit la 13 mai din Hong Kong într-o temerară traversare a Pacificului cu o plută de bambus. După ce se va opri în cîteva insule, în drumul său spre continentul american, el şi-a planificat să ajungă la destinaţie în luna octombrie. Este ajutat în tentativa sa de asociaţiile de yachting din ţări şi regiuni din zona Pacificului.

Tim Severin vrea să demonstreze că informaţiile incomplete existente cu privire la călătoria efectuată de exploratorul chinez Xiu Fu, în anul 218 î.e.n., deci cu 1700 de ani înaintea lui Columb, pe continentul devenit apoi America, sînt adevărate.

Pluta sa, construită din 220 de bucăţi de bambus, bine legate între ele - aşa cum presupune că ar fi fost cea folosită de Xiu Fu pentru a ajunge în America de Nord, spre a aduce împăratului elixirul nemuririi - se comportă pînă în prezent aproape satisfăcător, deşi a fost, la un moment dat, deviată de vînt, dar redresată apoi de navigator.

O nouă boală ucigătoare face ravagii în SUA

O misterioasă maladie a fost înregistrată în vestul SUA. Se presupune că aceasta este cauzată de un nou tip de virus al rozătoarelor. Centrele de control şi prevenire a bolilor declară că s-ar putea să mai treacă încă o lună pentru o determinare finală şi sigură.

Boala este suspectată de a fi provocat moartea a 13 persoane. Doctorii afirmă că animale ca şobolanii sînt purtătoare ale acestui virus.

În Irlanda

A fost capturată o cantitate de droguri în valoare de 9 milioane dolari

Poliţia din Republica Irlanda, în cadrul unei ample campanii împotriva traficanţilor de droguri, a capturat o mare cantitate de stupefiante în valoare de 9 milioane de dolari, în cursul ultimei săptămîni - relatează agenţia REUTER. A fost deschisă o amplă anchetă în cadrul căreia trei cetăţeni britanici au fost arestaţi.

Complotul împotriva lui Bush a avut drept autor Irakul

Statele Unite dispun de informaţii potrivit cărora a existat o legătură între Irak şi un proiect de asasinare a fostului preşedinte american George Bush, în timpul vizitei acestuia în Kuweit, anul trecut, notează agenţia France-Presse. Administraţia americană nu va întreprinde nici o măsură împotriva Irakului în perioada în care procesul celor 14 inculpaţi, care se desfăşoară în Kuweit, nu va fi încheiat, relatează ziarul "Washington Post", potrivit agenţiei citate.

"Noi credem, în general, că există elemente privind o implicare a irakienilor în tentativa de asasinat contra lui George Bush" - a declarat un analist al serviciilor secrete americane, citat de cotidianul menţionat.

Paralel cu reuniunea NATO

Bill Clinton s-ar putea reîntîlni cu preşedintele Boris Elţîn

Există posibilitatea unei întîlniri la nivel înalt americano-ruse în timpul reuniunii la vîrf a NATO, propusă pentru luna decembrie de preşedintele Bill Clinton - relatează agenţia France Press, care citează o oficialitate americană ce a preferat să-şi păstreze anonimatul. "Reuniunea la nivel înalt a NATO s-ar putea desfăşura în paralel cu o reuniune la nivel înalt americano-rusă", relevă sursa citată.

Intervievat de AFP, Alain Juppe, ministrul francez de externe, a declarat că "a auzit numai" că preşedintele Clinton ar putea face o escală la Moscova în timpul călătoriei pentru reuniunea NATO

Saddam Hussein îşi bate joc de lumea civilizată

Irakul nu vrea să accepte un control nuclear minuţios

Au intervenit noi tensiuni între autorităţile de la Bagdad şi Comisia ONU pentru dezarmare în Irak (UNSCOM), căreia nu i s-a permis instalarea de camere de filmare pentru supravegherea a două piste de încercare a rachetelor, situate în apropierea capitalei, informează France Presse. Purtătorul de cuvînt al UNSCOM, Tim Trevan, a afirmat că, în urma semnalării acestei situaţii, preşedintele în exerciţiu al Consiliului de Securitate a dat instrucţiuni unei misiuni de patru experţi, condusă de Nikita Smidovici, să-şi prelungească staţionarea în regiune. Totodată, Trevan a semnalat unele acţiuni menite să împiedice echipa de experţi să-şi ducă la îndeplinire misiunea. O altă cauză a tensiunilor o constituie refuzul Comisiei ONU ca unele echipamente chimice ce trebuiau predate pînă joi, pentru a fi distruse, să fie utilizate de autorităţile irakiene pentru fabricarea pesticidelor.

FREE BIBLE
COURSE BY MAIL
For your free course please send your name and address (clearly written) to:
WORLD BIBLE SCHOOL
Dept. H1, P.O. Box 9346, Austin, TX 78766 USA

agenţia de turism
COTNARI-TUR
Str. Socola 16, tel. 136182, 132291
(la parterul rest. Cotnari - Iaşi)
organizează excursii:
- TURCIA: 12; 14; 19; 26.06.93. ghid Ichim Mihai
- POLONIA: 15; 18; 24; 28.06.93. ghid Cati Ştefan;
- UNGARIA: în fiecare luni;
- FRANŢA: 24.06; 10.08.1993.

Agenţia COTNARI-TUR are cele mai mici preţuri din Iaşi şi din ţară.

S-a prăbuşit un pod din New York

■ Patru muncitori au decedat, alţi şase fiind salvaţi de pompieri

O parte din construcţia metalică a unui uriaş pod de legătură de pe autostrada Toronto - New-York s-a prăbuşit la 8 iunie, în momentul traversării sale de către un transportor greu. Cel puţin 4 muncitori au decedat cînd uriaşul camion s-a prăbuşit la a 6-a secţiune a podului. Pompierii din zonă au reuşit să salveze alţi 6 lucrători de la pod care urcaseră pe unul din tronsoane de mai bine de o oră şi erau epuizaţi.

În insula Jawa

Trei chelneriţe au fost concediate pentru că n-au vrut să poarte mini

Trei chelneriţe indoneziene, dintr-o staţiune din vestul insulei Jawa, au fost concediate deoarece au refuzat să poarte rochii strînse pe corp şi colanţi pe dedesubt, arăta agenţia de ştiri Antara. Cele trei femei au arătat că solicitarea de a pune pe ele rochii mini contravine religiei lor şi moravurilor locale. Nu s-a spus cărei credinţe aparţineau, dar aproape 90% din indonezieni sînt musulmani. Un oficial al unui birou de turism arăta că hotelierii ar trebui să-şi îndrepte atenţia înspre promovarea tradiţiilor şi a portului local nu spre bazaconii occidentale. **(REUTER)**

La Montreal

Fanii de hochei au devastat magazinele

După victoriile echipei canadiene de hochei pe gheaţă şi cîştigarea cupei "Stanley", fanii hockey-ului din Montreal au invadat străzile oraşului şi o parte din ei, după ce au consumat băuturi alcoolice, au trecut la acţiuni violente. Aceste acţiuni au constat în devastarea de magazine şi de automobile parcate pe străzi. Poliţia a fost neputincioasă la aceste manifestări, care au avut o destul de mare amploare.

Ascuns într-un avion, un puşti de 14 ani ajunge în SUA

Un puşti de 14 ani, ce s-a ascuns în trenul de aterizare al unui avion, a reuşit să supravieţuiască miraculos unei călătorii la mare înălţime şi în condiţii de climă foarte rece. Guillermo Rosales, din Columbia, a rezistat unui zbor de trei ore şi jumătate, pe ruta Columbia-Miami, fiind descoperit, pe teritoriul SUA, îngheţat bocnă, dar viu. Aflat acum sub îngrijire medicală, Rosales urmează să fie predat Serviciului american pentru Imigrare şi Naturalizare, care, cel mai probabil, îl va expulza. Oricum, soarta lui şi norocul chior îl fac să fie privit de opinia publică cu multă duioşie. **(Reuter)**

Cuba nu se consideră vinovată de încălcarea drepturilor omului

Cuba refuză să se regăsească pe "banca acuzaţilor" la Conferinţa mondială pentru drepturile omului, care va începe luni la Viena şi se pare că ea preconizează să declanşeze o luptă susţinută în favoarea milioanelor de persoane private de cele mai elementare drepturi ale omului din toată lumea. "Refuz să rămîn pe banca acuzaţilor", a declarat Roberto Robaina, ministrul afacerilor externe, care va conduce delegaţia cubaneză. Denunţînd "manipularea" şi "politizarea" conceptului de "drepturi ale omului", ministrul cubanez intenţionează să se transforme din acuzat în acuzator la Conferinţa de la Viena, informează FRANCE PRESSE.

CAFEAUA DE DIMINEAȚĂ

Elisabeta Isanos, fata Magdei și nepoata Elisabetei Isanos de la Cotingeni

Aurel LEON

De curînd a apărut la editura "Libra" din București, într-un volum pînzat, în condiții grafice excepționale, volumul biling de "Poesii" de Mihai Eminescu cu traducerea lor în limba franceză. Tălmăcirea, destul de reușită, aparține profesoarei de limba franceză Elisabeta Isanos. Despre valoarea cărții își vor spune cuvîntul oamenii de specialitate. Eu țin să răspund cîtorva cititori suspicioși: cine este această Elisabeta Isanos?

Poeta Magda Isanos, născută în 1916 la Cotingeni, lîngă Chișinău, făcea parte dintr-o familie numeroasă, cu tradiții și legi severe, cu respectarea cuvîntului rostit de bătrîni. Îi trăiau bunica, părinții, avea multe surori, toate brunete, trădînd o dîrzenie neostentativă, voalată de sensibilitate, dar cu atît mai de neînvins. Cred că era o însușire venind din partea mamei. Elisabeta Isanos, doctorița, era o femeie voinică, energică, pentru care familia era familie, profesiunea-profesie, gospodăria - gospodărie. Trebuind să-și aducă pe rînd fetele la Iași, la facultate (și ea studiase tot aici și își începuse cariera la Spitalul Socola) a rezolvat problema cît mai practic, închiriind un apartament format din două camere plus bucătărie pe str. Sărărie nr. 137 - colț cu Ralet - într-o căsuță ponosită, dar mobilînd interiorul cu lucruri aduse de acasă. În felul acesta Magda și Silvia se puteau simți ca acasă și dispuneau de un confort apreciabil. Magda - mai firavă decît sora ei - avea, în sfîrșit, un domeniu cu scoarțe știute, cu lucrurile obișnuite.

Familia ar fi vrut-o medic sau profesoară, Magda a pretextat că juridicul e o facultate mai ușoară, fără obligativitatea frecvenței, dar, de fapt, profita de libertate scriind versuri cu reminiscențe agreste: "mă mai uit o dată la curechi și bostani/ Că sînt plugar de atîta amar de ani" și bucurîndu-se intens de viață, ca toți acei care presimt că nu vor trăi mult. Curios, Magda sosea la Iași după o scurtă aventură sentimentală. Un biograf din Chișinău afirmă că la terminarea liceului, Magda s-a căsătorit, la 18 sept. 1935, cu tînărul Leo Panteleon, un om studios. Nu avea decît 19 ani. Căsătoria n-a durat nici un an, în 1936 Magda era divorțată. Experiența aceasta n-a lăsat nici o urmă în versurile ei, după cum nu i-a influențat opera nici idila cu Eusebiu Camilar. Poate că atragerea contrastelor i-a apropiat pe cei doi: Magda - firavă, gingașă, cu o privire melancolică, filtrată prin gene lungi, negre, mereu aplecată spre stînga a sfială, Eusebiu din Udești scund, îndesat ca un țuhal cu grîu, sărea însă fudul nevoie mare, dîrz, cu buzele veșnic strînse a sudalmă nerostită, călcînd milităreste. Veronica Gorgos, magistrat și avocat din Iași, cea mai bună prietenă a Magdei, mi-a confîrmat că cei doi erau firi deosebite, nu se potriveau. Cu toate acestea, din acest mariaj s-a născut, în căsuța din str. Săulescu 19, Elisabeta. Ea a primit numele bunicăi, ceă care cumpărase casa. Eusebiu a stimat-o pe Magda pentru cultura, talentul și firea ei bună. Magda l-a acceptat datorită firii lui, cu izbucniri de duioșie care atenuau violența și pentru talent. Pînă la urmă, tot talentul e cel care i-a legat. Magda era o fire casnică, iubind interiorul, dar mai ales grădina și animalele. În fața casei din Săulescu, unde a ținut să se fotografieze alături de Veronica Gorgos și cele două surori ale sale, plantase doi copaci, făcea și un pic de grădinărie. Cu acceptarea ei în barou a fost o întreagă poveste, dar pînă la urmă, susținută și de Veronica, a izbutit. De altfel, deși era suferindă, handicapată fizic, Magda era foarte întreprinzătoare. Țin minte că, în 1941 cînd plecau trenurile spre front, a convins un grup de femei și s-au culcat pe linii să treacă trenul peste ele. A trebuit să intervină armata spre a le înlătura. În prima parte a cam-

paniei din răsărit a luptat și sergentul Eusebiu Camilar. Venind în concediu la Iași s-a angajat secretar de redacție la "Cetatea-Moldova" revista lui Gh. Cuza și a obținut mobilizarea pe loc. Un gest care m-a impresionat; plătind cu salarul său tipografia "Bravo" din str. Arcu, unde lucra revista, i-a scos primul volum de versuri al Magdei, fără ca ea să știe.

Magda Isanos avea momente de exuberanță, poate o naivitate copilărească, ceva autentic nu mimat, alternată cu întristări ca niște presimțiri sumbre și cu observații ascuțite. De pildă, despre Păstorel zicea că e de-o "inteligență necuviincioasă", iar despre Ionel Teodoreanu "cînd îl văd că deschide gura, mă tem. Are un debit verbal, adevărat coșmar. Cînd îl citesc, pot reține din frază atît cît îMI trebuie, dar cînd îa cuvîntul la bară..."

Într-o zi, la librăria Ath Gheorghiu, unde scriitorii acordau autografe, Magda zice: "Poeții nu cunosc bucuria încheierii unei cărți - adevărată sărbătoare a creației. S-a născut ceva frumos sau urît, dar e ceva nou. La poeți, procesul de creație nu e ciclic, în perioada de gestație, ei nu pot spune: «mai am atît și termin romanul ori nuvela». Poeții au impresia că nu termină niciodată".

În preajma marii plecări pentru care s-a pregătit întreaga-i scurtă viață, Magda a scris "Testament pentru fata mea".

Copila mea, vino pe creștetul munților,
coroniță, cunună,
să te încredințez viitorului.
Să fii cu oamenii blîndă și bună
Să nu uite ochii tăi mirați
că toți au fost odată frați

Iată mijlocul prin care poetul nu se desparte niciodată de viață, continuîndu-se în urmași. Magda Isanos înflorește primăvara în orice floare și se culcă în frunzișul toamnelor de aur. Spiritual, ea e printre noi prin Elisabeta Isanos. Nu întîmplător, pe tîmpla volumului cu traduceri din Eminescu, Elisabeta așează un citat din B Fundoianu: "Poate fără Eminescu n-am fi putut exista. Nu-i el singurul nostru orgoliu și singura noastră scuză?" ■

Din scrisorile, telefoanele și audiențele zilei

■ **D-na IRIMIA CELA, sat Fintinele, comuna Focuri:** Se plînge că medicamentele gratuite ce trebuie să le primească bătrînii bolnavi cronici și copiii sînt comercializate de către moașa Tătărușanu Maria, care nu este nici controlată nici supravegheată de medicul local.

"Metoda este următoarea: Doctorul dă o rețetă gratuită. Te duci cu rețeta la moașa care gestionează marfa. Dacă scoți din buzunar 1000 de lei, primești jumătate din medicamente, dacă nu dai suma, moașa spune că nu ere medicamentul. Dar la doctor în registru ai semnat că ai primit medicamentele recomandate conform rețetei în întregime, nu pe jumătate. Jumătate din medicamente mă fură pe mine, pe altul, și le vinde moașa cui îi pică. Dacă l-am dat bani, scoate un alt registru care e fals, mă scrie în ei, îmi dă ceva medicamente, apoi mă pune din nou să semnez ca să aibă justificare la controlul de stat, deși ea, conform prescripțiilor medicale, nu are voie să elibereze medicamente decît pe rețeta medicului. În felul acesta se comite două incorecțitudini: una - că nu are voie să dea medicamente de la ea citire, iar a doua - că a primit bani pentru vinderea unor medicamente gratuite. Deci se lucrează cu două registre.

S-a discutat foarte mult și s-a stabilit de foarte multe ori să i se la farmacia gratuită și că o dea altui cadru mediu sanitar de la circumscripție, dar totul a rămas în faza de proiect.

Sau un alt exemplu: De la dispensarul II Fîntînele, moașa Mahu Valentina prezintă la Direcția sanitară un tabel cu un număr de 250 de mame care au cumpărat medicamente de la soțul d-nei Tătărușanu Maria. Inspectoarea din zonă o urcă pe moașă în mașină, vin împreună la dispensarul de la Focuri, cheamă doctorul, îi pune în vedere să-i la gestiunea s-o dea la un alt cadru, dar doctorul nu face nimic. Chiar îi lăsăm să-și bată joc de populație cum vor ei?

În anul 1991, în luna mai-iunie, tot moașa Tătărușanu Maria se duce la Tg. Frumos și la medicamente de la ajutoare pentru dispensarul II Fîntînele, deși ea nu avea nici o legătură cu această unitate, fiind angajată a dispensarului I Focuri. Nimeni nu știe nici astăzi ce medicamente s-au luat, ce a făcut cu ele cucoana moașă. La Crucea Roșie județeană nu se găsește nici o evidență cu aceste gratuități? Cine profită de ele?"

Asemenea mărunțișuri administrative nu-s de neglijat. Direcția sanitară trebuie să facă ordine. Așteptăm și noi - ca și dvs. - rezultatul măsurilor atît la nivelul comunei Focuri cît și pe întreg teritoriul județului.

■ **DI. STROESCU GRIGORE ION, satul Coropceni, comuna Ciortești, Iași** este născut în 1900, veteran de război, îndreptățit să beneficieze de legea nr.18/1991 în sensul punerii sale în posesia celor 6,65 ha. teren pe care le-a avut înainte de colectivizare. Unde n-a umblat, unde n-a scris, la care uși n-a bătut purtătorul titlului de veteran de război? Prin sentință civilă nr.1971 din 6 martie 1992, rămasă definitivă, i s-a stabilit dreptul de proprietate asupra a 6,65 ha teren, din care 0,76 ha intravilan - care a făcut obiectul altui dosar - 10190 din 1991.

Întrucît pe suprafețele din intravilan s-au construit locuințe țărănești, stație de vinificație, depozit de cereale, a cerut comisiei comunale și domnului primar din Ciortești, verbal și în scris, în nenumărate rînduri, să-i repartizeze o suprafață de teren intravilan din rezerva primăriei, cum a procedat și pentru alte persoane. Refuzul a fost categoric. S-a adresat atunci, politicos și ferm, comisiei județene de fond funciar (scrisoarea nr.916 din 22 iulie 1992), Consiliului Județean Iași (scrisoarea nr.811 din 11 august 1992).

A explicat în ele întreaga sa durere și nerăbdare de a intra în posesia terenului său: "Mă grăbesc, eu am trăit cele două războaie mondiale, nu mai am mult timp de trăit și vroiam să plec cu sufletul împăcat căci este ierăși cineva într-un județ care să încerce să mă ajute să-mi reconstitui proprietățile", spune cu amărăciune dl. Stroescu Grigore Ion.

Cu același sentiment de încredere, s-a adresat în două rînduri și Comisiei județene de verificare și combatere a abuzurilor la aplicarea Legii fondului funciar, dar n-a primit nici un răspuns.

Petentul își încheie scrisoarea astfel: "Mă voi adresa, domnule prefect, Președinției României, Senatului României, fără mari speranțe că voi rezolva mai mult decît m-am așteptat de la Prefectura Iași, doar așa, să se știe."

Deci,"doar așa, ca să se știe", d-le prefect. Un fel de demascare a vorbăriei, a nerespectării tradiției strămoșești, a Legii fondului funciar. A spuselor d-lui Ion Iliescu, care în compania electorală a amețit oamenii satelor susținînd că ei, numai ei a luptat pentru redarea către țărani a pămîntului. Cum l-a redat, rezultă din rîndurile d-lui Stroescu: toată lumea tace, nimeni nu-i răspunde măcar la scrisori. De ce nu încercați dv., d-le prefect Dan Gălea, să-i susțineți pe dl. președinte Ion Iliescu și să-i redați pămîntul veteranului de război Ion Grigore Stroescu, care a cunoscut și trăit atît perioada luptelor de la Oituz, Mărăști, Mărășești-Nămoloasa cît grozăviile iernilor de la Stalingrad dar și perioadele înăbușitoare din timpul eliberării Ardealului, a luptelor împotriva hitlerismului?

■ **DI. LUȚA PETRU - Tutore nr.8, sc.D, ap.13, Iași:** ca un fel de răspuns dat d-lui Stroescu Grigore Ion din Coropceni, Ciortești, Iași, redăm modul cum vedeți dvs. repunerea în proprietate a locuitorilor satelor.

"Urgentarea cu termene precise, maximum două luni, a titularizării țăranilor cu pămîntul avut și unde l-au avut, cu 4-5 comisii pe comună care să se deplaseze în cîmp, pe sectoare, cu toți țăranii care au pămînt în acel sector, și care se cunosc unii pe alții - întrucît pămîntul este același, cu învoirea tuturor și nu birocratic cu înmînarea titlurilor de proprietate asupra pămîntului avut. Pămîntul este, în primul rînd, al celor ce l-au avut, nu se face nici o împroprietărire, este doar redarea lui țăranilor. Aceste comisii trebuie să funcționeze cu oameni, vechi locuitori ai comunei și nu cu mari specialiști aduși din altă parte".

Ideea ni se pare și nouă practică. Țăranii își cunosc proprietățile. Ceea ce se face astăzi în majoritatea comunelor este un fel de strămutare a foștilor proprietari pe alte alinieri, proprietatea lor fiind dată notabilităților comunale - primar, consilierii, polițiști, rudele și cunoscuții lor, celor cărora li se cuvine jumătate de hectar - iar proprietarii adevărați - ori moștenitorii lor - așa cum spuneam mai sus, sînt plasați la periferie, la mari distanțe, un fel de Bărăgan al localităților noastre. O fi un gen nou de luptă de clasă, neoficial încă?

Se zvonește chiar că, plecînd de la ideea d-lui Ion Iliescu referitoare la "parazitii" satelor - adică a celor de la orașe care dețin ori au dreptul la terenul părinților de la sate, dl. Nicolae Văcăroiu, prim-ministrul nostru, transpiră în prezent în a pregăti și a prezenta Parlamentului un proiect de modificare a legii fondului funciar care ar prevedea lipsirea de drepturi asupra pămîntului a acestei categorii de beneficiari - "parazitii" satelor.

Cîte nu clocesc mințile pline de fum ale unora! Poate și din această cauză acest ritm de temporizare a aplicării legii, această tergiversare în redarea terenurilor, în înmînarea titlurilor de proprietate. Nici n-ar fi de mirare. Să privim în jurul nostru. Cine conduce Ministerul Agriculturii, direcțiile agricole județene, cine sînt primarii comunelor, cine sînt instructorii județului care veghează la aplicarea legii fondului funciar? Răspunzînd la aceste întrebări, printre rînduri zărim cheia neaplicării legii fondului funciar, explicația de ce nu se răspunde la scrisorile oamenilor care ar vrea "să plece cu sufletul împăcat".

Cu sufletul împăcat că au primit terenul pentru care au luptat părinții lor la Mărășești iar ei - personal, în înghețurile Siberiei...

■ **D-na RADU SOFIȚA, str. V. Lupu nr.85, bl.V3, sc.B, et.1, ap.3, Iași:** vă invităm să treceți pe la redacția "Monitorul" în orice zi, orele 8,30-15,00, pentru a revedea împreună susținerile dvs. din scrisoare.

■ **DI. ZAHARIA N. GHEORGHE, str. Păcurari nr.45,** sosit la redacție împreună cu fratele său, Ion Zaharia, reușește să ne prezinte micimea copilului cînd avariția îi întunecă mintea.

Fiica sa, Petrea Maria din Iași, bd. Alexandru cel Bun nr.62, bl.D3, sc.D, et.7, ap.28, sub pretextul că-și ocrotește tatăl, în vîrsta de 66 de ani, a reușit să-i procure un document de handicapat psihic, l-a făcut iresponsabil, i s-a instituit curator și a purces la administrarea bunurilor sale. I-a imobilizat pensia bătrînului, a cerut pe cale de ordonanță prezidențială însușirea bunurilor, neținînd măcar seama că bună parte din ele sînt dobîndite din actuala căsătorie cu Zaharia Alexandrina.

Cum, prin sentința civilă din 11.XI.1992 (doar nr.12809/1992), s-au anulat formele de executare, începută prin dispoziția nr.877/29 iulie 1992, primarul Constantin Simirad a încuviințat ridicarea curatelei instituite lui Zaharia N. Gheorghe. Mai rămîn de realizat două lucruri: Oficiul de pensii să revadă dosarul 95124 și să reia trimiterea pensiei titularului, care nu și-a mai primit banii din martie 1993; Petrea Maria să-și vadă de familie și să nu mai tulbure liniștea și patrimoniul familiei Alexandrina și Gh. N. Zaharia din str. Păcurari nr.45.

Contrar, organele de Poliției, autoritatea tutelară - și poate și alte organe de stat - nu vor putea rămîne indiferente.

■ **Asociația arhitecților Iași invită pe cei interesați la vernisajul expoziției "Arhitectura anilor '80 în Ierusalim" care va avea loc la Sala "Victoria", luni, 14 iunie 1993, orele 18,00.**

Ion N. OPREA

Dreptul la replică

De unde se poate aduna suma necesară ridicării Catedralei Ortodoxe din Alexandru cel Bun?

Domnule Redactor șef,

În cotidianul "Monitorul" de marți, 8 iunie 1993, a apărut pe prima pagină articolul intitulat "Cum se ocupă biserica ortodoxă de enoriașii săi" - cu subtitlul "În ultimii trei ani nu s-a reușit construirea nici unei biserici ortodoxe în orașul nostru", articol semnat de Liviu Aruxandei.

Articolul este tendențios, cu o vădită tentă de denigrare a persoanei mele, ceea ce mă determină la realizarea prezentului drept la replică.

Biserica ortodoxă nu este reprezentată de un preot negativ sau pozitiv.

În discuția purtată cu semnatarul articolului am explicat că viitoarea catedrală din Alexandru cel Bun nu poate fi comparată cu celelalte biserici ce se vor construi în Iași, aceasta avînd o lungime de 47 m, lățimea de 43 m și înălțimea de 52 m și care, prin dimensiunile și structura sa, reprezintă o construcție cu totul aparte fiind un unicat.

Valoarea estimativă la 1 mai 1993 era de 1 miliard și nu la un sfert de miliard cum se susține în articolul respectiv. Pe amplasamentul catedralei s-a efectuat escavarea cîtorva zeci de mii de metri cubi de pămînt, după care s-a executat o pernă de balast compactat, înaltă de 1 metru. Acestea nu sînt lucrări "cu spațiu și pavare balast a unei gropi...", cum concluzionează autorul articolului, și anume că "surprinde lipsa oricărui spirit gospodăresc".

Eu am respectat proiectul întocmit de HABITAT S.A. Iași și care nu prevede în această fază amenajarea cu spațiu și pavare etc., a șantierului.

Peste această pernă de balast, urmează să se toarne un radier înalt de 1 metru, care înseamnă, de fapt, cantități mari de beton și fier, pe toată suprafața escavată, care, la 1 mai 1993, costa 80 milioane lei. Suma respectivă trebuie s-o dețin în întregime la data începerii radierului. Dar de unde se poate aduna această sumă?

Cu toate acestea, parohia "Sf. Vineri" a intervenit la "Sfînta Mitropolie" și la HABITAT S.A. Iași, pentru reducerea dimensiunilor și a structurii prin reproiectarea unei alte biserici, dar HABITAT S.A. Iași nu este de acord, motivînd că pentru această catedrală s-au deviat blocuri și s-a gîndit o sistematizare aparte pentru zona respectivă. (Alăturat, vă înaintez și răspunsul unității.)

Motivele pentru care nu se poate realiza catedrala din cartierul Alexandru cel Bun în aceste timpuri se văd destul de clar de toată lumea de bună credință, iar semnatarul articolului n-ar fi trebuit să găsească în mine "lipsa oricărui spirit gospodăresc".

Sînt ferm convins că acest articol este un caz izolat și că nu reprezintă fața adevărată a cotidianului "Monitorul" care este apreciat de publicul cititor ieșean.

Iași, 10 iunie 1993

Preot paroh Mihai UNGUREANU

MONITORUL JURIDIC

Stimați cititori,
Din scrisorile primite și audiențele desfășurate la sediul redacției, am selectat cîteva probleme de interes general pentru dvs.

■ Concediul plătit pentru îngrijirea copilului în vîrstă de pînă la un an

Conform art. 1 din Decretul-Lege nr.31/18/01/1990, femeile salariate au dreptul la un concediu plătit pentru îngrijirea copilului pînă la împlinirea vîrstei de un an, în afara concediului de sarcină și lehuzie de 112 zile.

Acest concediu se acordă de conducerea unității pe baza cererii scrise a salariatei și a certificatului de naștere a copilului sau a actelor emise de autoritatea tutelară, de instanțe judecătorești, de comisia de ocrotire a minorilor care atestă că solicitarea este reală și legală.

Concediul pentru îngrijirea copilului se acordă în continuarea concediului de sarcină și lehuzie sau oricînd, pînă la împlinirea de către copil a vîrstei de un an.

Pe durata concediului pentru îngrijirea copilului se plătește o indemnizație de 65% din salariul de bază. Din precizările Ministerului Muncii și Protecției Sociale nr.947/10.VII.1992 (pct.3/b) emise în aplicarea Legii nr.49/1992, rezultă că la calcularea indemnizației acordate pentru creșterea copilului pînă la vîrsta de un an se iau în considerare drepturile care fac parte din salariul de bază și cele care se adaugă potrivit atr. IV pct.6 din Lege, din luna în care se acordă concediul.

Perioada concediului pentru creșterea copilului pînă la vîrsta de un an constituie vechime în muncă (art.3 din Decretul-Lege nr.31/1990).

■ Ajutoare în caz de maternitate și pentru îngrijirea copilului

Salariatele care au lipsit din unitate întregul anm, fiind în concediu de sarcină și lehuzie și în continuare pentru creșterea copilului pînă la vîrsta de un an, nu au dreptul la concediul de odihnă pe acel an.

În cazul în care aceste perioade însumate au fost de 12 luni sau mai mari și s-au întins pe doi ani calendaristici consecutivi, salariatele au dreptul la un singur concediu de odihna, acordat în anul reînceperii activității, în măsura în care nu a fost efectuat în anul în care s-a ivit lipsa de la serviciu, fiind în concediu pentru sarcină și lehuzie urmat de cel pentru îngrijirea copilului.

Important ar fi de precizat că, pe perioada pentru îngrijirea copilului în vîrstă de pînă la un an, se menține contractul de muncă, iar pe posturile respective, devenite temporar libere, pot fi angajate temporar alte persoane, pe durată determinată.

Salariatelor aflate în acest concediu le revine obligația să anunțe conducerea unității orice intervine nou în situația copilului (copilul a decedat, a fost dat în întreținere altei persoane, a fost înfiat altei persoane, etc.).

■ Societăți comerciale

ASOCIERE

În temeiul art.1, al.3 și art.33-35 din Legea nr. 15/1990 - regiile autonome și societățile comerciale pot, în condițiile prezentei legi, să se asocieze pentru realizarea în comun de activități productive și de comercializare. Prin asociere nu se poate naște o nouă persoană juridică, raporturile între asociați se vor stabili prin contractul de asociere. Contractul de asociere va trebui să cuprindă în principal clauzele precizate de lege.

Asocierea prevăzută de lege se poate realiza în vederea realizării unei activități comune, care prezintă interes pentru asociați, între agenții economici cu capital total sau parțial de stat între ei, sau cu terțe persoane fizice sau juridice, române sau străine.

DIZOLVARE

n Potrivit prevederilor art.170 din Legea nr.31/1990 - societățile comerciale cu răspundere limitată se dizvolvă, printre altele, și atunci cînd, datorită retragerii unuia sau mai mulți asociați, numărul acestora s-a redus la unul singur, exceptînd situațiile vizate de art.210 și 211 din Lege.

■ Monitor legislativ

De interes general, vă informăm că în Monitorul Oficial partea I, nr.109/28 mai 1993 - a fost publicată Legea pentru înființarea, organizarea și funcționarea Corpului gardienilor publici.

Corpul gardienilor publici, conform legii, se înființează pe lîngă consiliile județene și Consiliul municipal București, în scopul creșterii eficienței pazei bunurilor și activităților de apărare a ordinii și liniștii publice, a vieții și integrității persoanelor.

Notă: Așteptăm cu interes scrisorile dvs., cu sugestii și propuneri.

Consilier juridic pr. Mina LOZONSCHI

ultimul vagon poștal

Solicităm Inspectoratului Școlar Județean prelungirea activității învățătoarei copiilor noștri

Făcîndu-se referire eronată la Ordinul 9389/2.03.'93 emis de Ministerul Învățămîntului, Inspectoratul Școlar Iași a cerut disponibilizarea prin pensionare a doamnei învățătoare de la clasa copiilor noștri. Menționăm că aceștia sînt elevi în clasa întîi și sînt conduși cu înalt profesionalism, competență și dăruire de un cadru didactic emerit.

Din alineatul 2 al Ordinului se constată că pe primul loc în normele de încadrare și menținere a personalului se pune continuitatea cu aceleași clase de elevi. Este evident că și Ministerul Învățămîntului este de acord că schimbarea cadrului didactic, la elevii mai mici, le afectează nivelul de pregătire.

Alineatul 3 al aceluiași Ordin prevede declararea vacantă a posturilor ocupate de persoane ce împlinesc vîrsta de pensionare pînă la 1 septembrie 1993. Rezultă că cei care împlinesc vîrsta de pensionare începînd de la 1 septembrie 1993, deci în anul școlar următor, nu se încadrează în prevederile Ordinului menționat, alineatul privind disponibilizarea prin pensionare. Orice interpretare a diferenței de o zi, o săptămînă sau o altă perioadă o considerăm arbitrară și neconformă cu prevederile Ordinului 9389.

Ca urmare a celor prezentate, considerăm că solicităm legal prelungirea activității doamnei învățătoare și vă rugăm să ne sprijiniți în obținerea unui rezultat favorabil din partea domnului Lefter, Inspector General al Inspectoratului Județean Iași.

Solicităm acest lucru cu atît mai mult cu cît și Consiliul de Administrație al liceului Garabet Ibrăileanu a întocmit un memoriu prin care hotărăște menținerea în activitate a doamnei învățătoare.

În speranța că veți înțelege demersul nostru ca o decizie optimă pentru viitorul copiilor, mulțumim pentru ajutorul în soluționarea problemei.

Părinții copiilor clasei I A de la liceul Garabet Ibrăileanu

Scrisoare deschisă domnului director general al Regionalei C.F.R.Iași, Alexandru Nazarie

Mă numesc Ionescu- Lungu I.Nicolae din Iași, str.I.Creangă nr.56A, bl.H1, sc.A, parter, ap 1 - veteran de război - și țin să vă mulțumesc pentru marele ajutor pe care mi l-ați dat prin neangajarea pe postul adecvat calificării și studiilor a fiului meu Ionescu-Lungu Florentin Marian.

În primul nr. al ziarului "Ceferistul" s-a prezentat detaliat situația exactă a lui Florin iar în nr.2 al aceluiași ziar ați declarat că vă veți ocupa personal de situația acestui tînăr, dar totul a fost o minciună a domniei voastre și, mai mult, ați căutat să-i faceți rău acestui tînăr neîăsînd pe alți șefi de secție sau lideri sindicali, care au avut intenții bune și bunăvoință, să ajute un tînăr lovit de neînțelegerea dumneavoastră.

Dacă dumneavoastră v-ați angajat soția, fiul sau nora și nepoții în cadrul C.F.R. Iași, al cărui patron sînteți, eu nu-mi pot angaja fiul la Banca Națională Iași, unde am funcționat că inspector principal, nici măcar ca portar.

Încă o dată vă transmit multă sănătate și multe mulțumiri pentru amabilitatea și bunătatea dumneavoastră și sper că se va face în țara asta odată și odată dreptate și va ajunge fiecare acolo unde îi este locul.

Aceasta îmi este scrisoarea pe care o semnez personal.

Ionescu-Lungu Nicolae pensionar

Nota redacției: Florentin Marian Ionescu-Lungu este absolvent al Liceului Industrial CFR și al Școlii postliceale cu același profil, cu dublă calificare - mecanic mașini și utilaje vagoane, precum și electromecanic căi ferate, angajat ca simplu muncitor necalificat la Districtul de reparații periodice Pașcani - făcînd zilnic naveta.

Tînărul este înfiat și crescut de bunicii săi.

Atît dl. Alexandru Nazarie, cît și dl. Aurel Dumitrescu, președintele S.N.C.F.R., au promis că-l vor repune în drepturile normale, dar dreptatea lui este încă pe drum. Prin care stație, d-le director-general Nazarie? (Ion N. OROS)

SPORT SPORT

Sport can-can

• Maradona prins în flagrant

Diego Maradona, vedeta echipei de fotbal F.C. Sevilla, a fost oprit săptămîna trecută pe o șosea din apropierea orașului său de reședință (evident, Sevilla) de către o patrulă a poliției, care l-a atenționat că circula cu viteza de 150 km/h. După ce a plătit amenda de rigoare, a fost condus la antrenament cu mașina poliției (care, bineînțeles, a circulat cu 60 km/h).

• Premieră pe Everest

Alpinista franceză Chantal Mauduit, în vîrstă de 29 de ani, va încerca escaladarea vîrfului Everest (8848 m) fără mască de oxigen, performanță reușită pînă în acest moment doar de 20 de bărbați. Celelalte trei femei care au cucerit Everestul pînă în acest moment - chinezoaica Fantog, japoneza Tabei și poloneza Rutkowska - au făcut-o cu mască de oxigen.

• Mickey Rourke se destăinuie

Cunoscutul actor american Mickey Rourke (pe care, poate, l-ați văzut în "Johnny, băiat frumos") a fost întrebat de ce în timpul liber practică și boxul. Iar Mickey a dat un răspuns care i-a lăsat pe toți cu gura căscată: "Adevărul e că nu pot suferi meseria de actor. În ultimul timp eram atît de nervos pe platourile de filmare încît nu mai dura mult și aș fi bătut vreun actor sau regizor. Boxul m-a ajutat însă să-mi descarc această furie..."

• Boris a rămas fără sponsor

La ultimele turnee de tenis, germanul Boris Becker nu a mai purtat tricourile cu reclama pentru firma "Faber". Explicația este simplă: acest sponsor, o loterie din Bochum, a dat faliment și este urmărit în justiție pentru neplata cîștigurilor. Iar Boris își caută un partener de afaceri mai serios.

Ion C.

Astăzi, de la ora 17,30, la Bologna

Marele examen pentru Mircea Lucescu

• partida de baraj Brescia - Udinese va fi transmisă la radio "România-Actualități" • se fac eforturi și pentru o transmisie la TV •

Ovidiu SABĂU (Brescia) - cel mai bun mijlocaș dreapta din Campionatul Italian.

Cu toate că pronosporticștii români se luptă de decenii cu meciurile din campionatul italian, cred că nici o altă partidă din Peninsulă nu a stîrnit un asemenea interes în țara noastră ca acest meci de baraj, pentru rămînerea în divizia A, dintre Brescia și Udinese! Este suficient să vă spunem că în Italia s-au deplasat doi comentatori sportivi din generații diferite ai postului de radio "România-Actualități": "veteranul" Ion Ghițulescu și "juniorul" Adrian Fetecău. De asemeni, TVR face eforturi, să sperăm încununate de succes, pentru o transmisie în direct!

Ultimele întîlniri s-au soldat cu următoarele rezultate:

1991-1992 (serie B): 1-1 la Brescia și 2-0 la Udine (pentru Brescia).

1992-1993 (serie A): 2-1 la Brescia și 2-2 la Udine (cu faimosul penalty ratat de Răducioiu în ultimul minut!).

Brescia este handicapată însă de absența fundașului Paolo Negro și a mijlocașul Stefano Bonometti, ambii suspendați.

Iată loturile celor două echipe:

Brescia: Cusin, Lanbucci, Vettori - Bortolotti, Brunetti, Flamigni, Paganin, Rossi, Ziiani - De Paola, Domini, Gallo, Gianneli, Giunta, HAGI, Marangon, Olivari, Quangioto, SABĂU, Schenardi - Passiatore, Piovanelli, RĂDUCIOIU, Saurini (antrenor Mircea Lucescu).

Udinese: Giuliani, Michelutti, Di Leo - Calori, Contratto, Kozminski (polonez), Mandorlini, Orlando, Pellegrini, Pierini, Tricca - Czachowski (polonez), Dell Anno, Manicone, Marcuz, Mattei, Mauro, Rossitto, Sensini (argentinian) - Balbo (argentinian - vicegolgeterul campionatului cu 21 de goluri marcate), Branca, Marronaro, Nappi (antrenor P. Bigon).

Partida se va desfășura de la ora 17,30, pe stadionul Renato Dall Ara din Bologna și va fi condus la centru de arbitrul genovez Cesari.

G.I. NICOLAE

Stefano PELLEGRINI (Udinese) - un apărător cu experiență.

Fotbal juniori

Polynx - start cu dreptul în zona de la Bacău

După cum ne-a informat dl. Titi Paraschiv, unul din patronii echipei Polynx, joi, pe terenul Cotidian din Bacău, în cadrul turneului zonal al Campionatului Național de Juniori, echipa Politehnica Iași a învins cu 3-0 pe C.S.M. Suceava. Partida, echilibrată în prima repriză, a dat cîștig de cauză echipei mai valoroase care a punctat prin Căunei (min. 46 și 63) și Popescu (min. 75). Diferența de scor ar fi putut fi mult mai concludentă, dar spre final Frunză (min. 81), Căunei (min. 83) și Dimofte (min. 89) s-au pripit în faza de finalizare. În cea de-a doua partidă, echipa locală F.C. Selena și-a tăiat partea leului, surclasînd în mod surprinzător, cu 6-2, pe Farul Constanța.

Leonard C.

Week-end-ul microbistului

• Fotbalul și rugby-ul în prim-plan

Amatorii de fotbal din orașul nostru vor fi, cu siguranță, satisfăcuți de programul competițional al sfîrșitului de săptămînă. Astăzi, Politehnica Iași va încerca să confirme revirimentul din ultima perioadă în partida cu Unirea Focșani. După cum ne informează dl. Dan Cîrlan, patronul firmei Lynx, intrarea pe stadion va fi liberă. Tot în Copou, duminică, viitorii divizionari A de la Constructorul vor primi oaspeți din Țara Bîrsei. Emoții mari pentru C.F.R. Tepro, care va trebui să înscrie cît mai multe goluri în poarta Cristalului din Dorohoi, mai ales că F.R.F. tine "sub cheie" celelalte rezultate ale meciurilor de baraj pentru promovarea în divizia B, pentru a nu se înregistra "rezultate dubioase".

Sîmbătă, 12 iunie, stadion Copou, ora 11,00: Politehnica Iași - Unirea Focșani (divizia A); ora 13,00: Politehnica II - Mobila Iași (divizia C).

Duminică, 13 iunie, stadion Copou, ora 11,00: Constructorul Iași - Nitramonia Făgăraș (divizia B); stadion Tepro, ora 11,00: C.F.R. Tepro - Cristalul Dorohoi (baraj, divizia B); ora 13,00: C.F.R. Tepro (jun.) - Viitorul Gropnița (divizia C).

• Emoții mari pentru Balcan, Radu, Mănică, Leaua și ceilalți rugbiști de la Politehnica Agronomia! Astăzi, de la ora 10,00, băieții prof. C. Veriveș vor susține la Bîrlad meciul care va desemna în proporție de 95 % echipa promovată în divizia A1: Rulmentul Bîrlad - Poli Agronomia Iași. Le dorim succes!

• Alte competiții:

Karate Do Tradițional - campionatele naționale - Sala Polivalentă

12 iunie, orele 16,00 - 20,00, eliminatorii

13 iunie, orele 9,00 - 16,00, finale.

Ținem să precizăm că la această competiție aportul principal în organizare aparține colaboratorului nostru Mihai Bernescu.

Popice

Sîmbătă, 12 iunie, Arena C.F.R., ora 8,00: C.F.R. Iași - Constructorul Galați (Superligă masculin).

Viața cluburilor

La C.S.M. - premierea sportivilor fruntași

• va fi scoasă Baza Hipică la licitație? •

Dacă pe vremea răposatului sportivii erau obligați să declare sus și tare că obținerea unei medalii sau a unei performanțe deosebite era dedicată partidului, astăzi, consecință a profesionismului și mai ales a vremurilor incerte pe care le trăim, totul este raportat la cîștigurile bănești. Să nu ne amăgim, cincinalele au trecut și oricîtă dragostea ar avea pentru culorile unei echipe, dacă nu este plătit, termină prin a se lăsa păgubaș. Din păcate, această situație o întîlnim de mule ori la cluburi cu pretenții ale căror datorii către sportivi se lasă cam mult așteptate. Cu atît mai demnă de apreciat este grija Clubului Sportiv Municipal (președinte, dl. Florin Popovici) care, deși, după cum bine se știe, trece prin momente financiare dificile, a găsit resursele necesare să-și premieze sportivii. După cum ne-a informat doamna Elena Moldoveanu (contabil șef), deși cu întîrziere, au fost recompensați pentru rezultatele deosebite obținute în anul 1992 următorii sportivi: Elena Cotic, Angela Vlase și Daniela Acatrinei (canotaj), echipajul de canoe format din: Mihai Anton și Gheorghiță Mantale (campioni naționali la ambarcațiuni mici), și cel mai valoros performer al clubului, sabrerul Alin Lupeică. Venind vorba despre ce ne doare, adică Baza Hipică, d-na Elena Moldoveanu ne-a informat că va pleca în Capitală, la dl. I. Tudor (președintele Federației Ecvestre), pentru a-l convinge să suplimenteze bugetul necesar echitației ieșene cu încă 7 milioane lei. De asemenea, tot domnia-sa ne-a mărturisit că, dacă de la Minister va veni cu mîna goală, atît caii cît și Baza Hipică vor fi scoase la licitație în vederea preluării în locație de gestiune. Întrebată de ce nu se vînd caii, ne-a răspuns că aceștia sînt luați în custodie de la Direcția Națională de Creștere și Reproducere a Cailor București, au fost primiți prin Direcția Agricolă Iași și, drept consecință, nu sînt proprietatea clubului ieșean.

Leonard CĂNĂNĂU

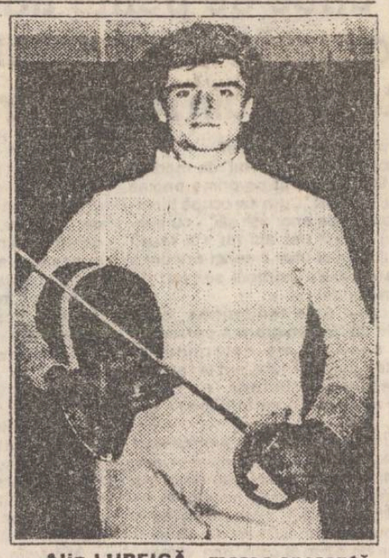

Alin LUPEICĂ - marea speranță a scrimei românești.

Tabloul participantelor în ediția viitoare a Cupelor Europene de fotbal (II)

• **Spania.** Deși campionatul și Cupa n-au ajuns încă la final, participantele în Cupele Europene sînt în mare măsură cunoscute. Eternele rivale, Barcelona și Real Madrid, vor face tandem în C1 și C2 (încă nu se știe în ce ordine), iar pentru cele trei locuri din C3 candidează La Coruna, Valencia, Tenerife (!), Sevilla și Atletico Madrid.

• **Belgia.** Anderlecht va lua startul în Cupa Campionilor iar Standard Liege în Cupa Cupelor. În Cupa UEFA vor evolua Malines, Waregem și Anvers.

• **Portugalia.** Echipa lui Ioan Timofte, F.C. Porto, va evolua în Cupa Campionilor iar Sporting Lisabona, Maritimo și Boavista în Cupa UEFA.

• **Olanda.** Feyenoord revine, după o lungă absență, în Cupa Campionilor. Ajax va trebui să se mulțumească cu Cupa Cupelor iar Eindhoven, Vitesse și Twente cu Cupa UEFA.

• **România.** Cum lupta pentru titlu pare decisă, Steaua va merge în Cupa Campionilor, iar Dinamo în Cupa UEFA, alături de Rapid. U. Craiova va trebui să cîștige finala Cupei României cu Dacia Unirea Brăila, în caz contrar fotbalul românesc putînd avea anul acesta un nou moment... Werder Bremen.

• **Anglia.** Formația năbădăiosului Cantona (Manchester United) revine "en fanfare" în Cupa Campionilor, unde îi prezicem o frumoasă comportare. Ea va fi secondată de Arsenal în Cupa Cupelor, Aston Villa (un alt come back spectaculos) și Norwich în Cupa UEFA.

• **Scoția.** Ca întotdeauna, Rangers a cules tot ce s-a putut culege și va lua un nou start în Cupa Campionilor. Aberdeen va intra în "hora" Cupei Cupelor iar Celtic Glasgow și Dundee United vor lupta din greu în Cupa UEFA. Un careu de ași care va da multă bătaie de cap Europei.

• **Turcia.** După cinci ani de așteptări, Galatasaray se va alinia din nou în C1. Principala sa adversară din campionat, Beșiktaș, va juca în C2, iar Trabzonspor și Kokaelispor în C3.

• **Grecia.** A.E.K. Atena a sprintat pe ultima sută de metri a campionatului și a cîștigat titlul. Panathinaikos va trebui să se amăgească cu C2, în timp ce Olimpiakos și O.F.I. Creta vor evolua în Cupa UEFA.

• **Elveția.** Mari surprize în campionatul cantoanelor: Aarau va juca în C1, Lugano în C2, iar cunoscutele Young Boys Berna și Servette Geneva doar în C3.

Încheiem aici prezentarea principalelor protagoniste din viitoarea ediție a Cupelor Europene. Care dintre echipele mai sus menționate vor deveni adversare ale echipelor românești vom afla doar peste cîteva săptămîni, cînd la Geneva va avea loc tragerea la sorți pentru meciurile din turul I.

Ion C. TEODOR

Marți, 15 iunie, la Prefectură

Întîlnire cu sportivii fruntași ai Iașului

Marți, 15 iunie, la Casa Pătrată, începînd cu orele 16,00, dl. Dan Gâlea, prefectul județului Iași, va organiza o întîlnire cu sportivii, antrenorii și președinții de cluburi care în ultima perioadă au obținut rezultate deosebite. Cu acest prilej vor fi felicitate echipele H.C. Aura (calificată în Cupa IHF la handbal feminin) și Politehnica Mecon (promovată în prima divizie la handbal masculin), sabrerul Alin Lupeică (medaliat cu bronz la C.M. de tineret din SUA) și antrenorul său, prof. Iulian Bițucă, Marius Ciobanu (campion mondial școlar la judo) și prof. Ion Moraru, prof. Dumitru Olteanu și Marius Ionescu (vicecampioni naționali împreună cu echipa C.F.R. L.P.S. la handbal juniori), Alina Pieptu și antrenorul său, prof. Nicolae Oláieru (badminton), președinții de cluburi Florin Popovici (C.S.M.), Gheorghe Tatu (C.S.S. Unirea), Octavian Neagoe (C.S. Politehnica), Vasile Midvighi (director L.P.S.), d-na Coralia Pascal (președinte H.C. Aura), prof. Bordea (judo), prof. Veniamin Lupan (H.C. Aura), prof. Dan Constantinescu (Poli Mecon) și, nu în ultimul rînd, directorii O.J.T.S., d-nii Dan Pavelescu și Adrian Poiană. Vor participa reprezentanții presei sportive, radioului și televiziunii locale.

L. CĂNĂNĂU

Automobilism

Montreal - circuitul surprizelor

• Duminică, circuitul Gilles Villeneuve va fi gazda celei de-a 7-a etape a campionatului mondial de Formula I. •

În Canada, începutul Formulei I a avut loc la 27 august 1967 la Mosport-Park (lîngă Toronto), învingător fiind australianul Jack Brabham. Cu o singură întrerupere, 1968 (cînd concursul s-a ținut la St. Jovite) pînă în 1977 circuitul de la Mosport a fost gazda tuturor întrecerilor. Din 1977 locul i-a fost luat de circuitul de la Montreal, care a primit numele pilotului canadian Gilles Villeneuve, după moartea acestuia, survenită în 1982 la Zolder.

Bineînțeles că echipa Cannon Williams Renault și primul ei pilot Alain Prost pleacă favoriți. Pentru francez, circuitul este dificil deoarece "cele două ace de păr (n.r. viraje la 180 grade) solicită foarte mult frînele. Nu e ușor să pui la punct o mașină pentru acest circuit foarte variat".

Frank Williams e însă încrezător și speră ca după cursa de duminică Alain Prost să revină în fruntea clasamentului mondial, iar echipa să puncteze și prin Damon Hill pentru a-și consolida poziția de lider în clasamentul mondial. Brazilianul Ayrton Senna știe că dacă nu plouă sau nu se întîmplă ceva la mașina lui Prost nu poate spera la nimic bun. Dar oricum e decis să dea tot ce are mai bun și așteaptă circumstanțe favorabile lui. Cine știe...

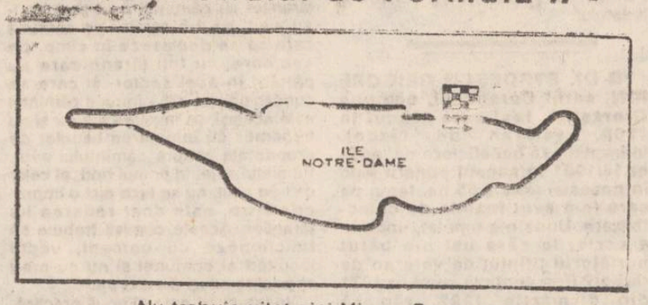

Nu trebuie uitat nici Michael Schumacher, care sigur vrea să șteargă proasta impresie lăsată de la începutul anului și poate conta printre pretendenții unui loc pe podium.

Cursa va consta din 69 de ture în lungime de 4,43 km fiecare, totalizînd 305,67 km, viteza medie fiind de 193,5 km/h.

Pe un asemenea circuit surprizele pot să apară oricînd, învingătorul putînd fi chiar și cineva din afara favoriților.

Să producă Ferrari care a progresat enorm prin Berger sau Alesi marea surpriză a acestui campionat mondial?

Victor GRĂDINARIU

Programul televiziunii române

în perioada 14 - 20 iunie 1993

Luni, 14 iunie

TVR 1 14.00 Actualități • 14.15 Ora de muzică • 15.00 Didactica • 13.30 Telescoală (italiană - începători) • 15.45 Clasa a X-a TV • 16.15 O sumă de cuvinte • 16.30 Magazin agricol • 17.00 Actualități • 17.05 Magazin în limba maghiară • 18.35 Tezaur folcloric • 19.00 Documentar TV • 19.30 Desene animate • **20.00 Actualități** • 20.35 Sport • 20.45 Studioul economic • **21.50 Teatru TV: "O noapte furtunoasă"** de I.L. Caragiale • 23.45 Actualități • 24.00 Repriza a treia.

TVR 2 16.00 Actualități • 16.05 Studioul șlagărelor • 16.30 Desene animate • 17.00 Veniți cu noi pe programul doi! • 20.00 Actualități • 20.35 Divertisment internațional • 21.00 TVM. Mesager • 21.30 Lumea sportului • 22.00 TVE Internacional • 22.30 Magazin auto-moto.

Marți, 15 iunie

TVR 1 7.00 TVM. Telematinal • 10.00 TVR Iași • 11.00 TVR Cluj-Napoca • 11.50 Teatru TV (reluare): "O noapte furtunoasă" de I.L. Caragiale • 13.15 Desene animate • 14.00 Actualități • 14.15 Ora de muzică • 15.00 Didactica • 15.30 Teleșcoală (rusă, franceză) • 16.00 Convietuiri-magazin • 17.00 Actualități • 17.05 Medicina pentru toți • 17.35 Salut, prieteni! (I) • 18.30 Starea națiunii -dialoguri politice • 19.30 Desene animate • **20.00 Actualități** • 20.35 Sport • 20.40 Simpozion: Mihai Eminescu • **21.25 Film serial: "Dragoste la prima vedere" (2)** • 22.25 Porni Luceafărul... Eseu TV • 22.50 Actualități • 23.10 Salut, prieteni (II) • 23.55 Fascinația blues-ului.

TV 2 16.00 Actualități • 16.05 De dragoste și de dor... • 16.30 Desene animate • 17.00 Studioul de literatură • 18.05 Film serial "Maguy" (8) • 19.05 Sport-studio • 20.00 Actualități • 20.35 Tribuna non-conformiștilor • 21.00 TVM. Mesager • 21.30 Studioul muzicii de cameră • 22.00 TVE Internacional • 22.30 Tradiții.

Miercuri, 16 iunie

TV 1 7.00 TVM. Telematinal • 10.00 TVR Iași • 11.00 TVR Cluj-Napoca • 12.00 Video-satelit • 13.35 Desene animate • 14.00 Actualități • 14.15 Ora de muzică • 15.00 Didactica • 15.45 O sumă de cuvinte • 16.00 Oameni de lîngă noi • 16.30 Panoramic muzical • 17.00 Actualități • 17.05 Dosarele istoriei • 17.35 Arhive folclorice • 17.55 Fotbal: Universitatea - Dinamo și Rapid- Steaua • **20.00 Actualități** • 20.35 Sport • **20.45 Telecinemateca: "Viață sportivă"** (Anglia, 1963) • 23.05 Azi în prim-plan • 23.50 Actualități.

TV 2 16.00 Actualități • 16.05 Cînd aud cucu cîntînd... Melodii populare • 16.30 Desene animate • 16.45 Teatru TV: "Faleza" de Julius Edlis • 18.30 Emisiunea în limba maghiară • 20.00 Actualități • 20.35 Spectacol de balet în serial: "Scaunele" (II) • 21.00 TVM. Mesager • 21.30 TVE Internacional • 22.30 Învățați engleza americană.

Joi, 17 iunie 1993

TVR 1 7,00 TVM. Telematinal • 10,00 TVR Iași • 11,00 TVR Cluj • 12,00 Film artistic: "Vestul neîmblînzit" (SUA, 1955) - reluare • 13,45 Documentar: În Marea Britanie, de ziua Reginei • 14,00 Actualități • 14,15 Ora de muzică • 15,00 Didactica • 15,30 Teleșcoală (engleză) • 16,00 Repere moldave • 16,30 Repere transilvane • 17,00 Actualități • 17,05 Magazin în limba germană • 18,05 Povestea vorbei • 18,35 Muzică populară • 19,00 Spectacolul lumii. Egiptul (VIII) • 19,30 Desene animate • **20,00 Actualități** • 20,35 Rosturi, rostiri • 20,40 Sport • **20,50 Film serial "Dallas"**, ep. 241 • 21,45 Reflecții rutiere • 22,00 Studioul șlagărelor • 22,15 Universul cunoașterii • 23,00 Actualități • 23,15 Confluențe • 24,00 Restituiri.

TVR 2 16,00 Actualități • 16,05 Recital de orgă: Helmut Plattner • 16,30 Desene animate • 17,00 Ecranul • 17,30 Tradiții • 17,55 Convietuiri-magazin • 18,55 Festivalul de muzică ușoară Lahti-Finlanda, 1992 (II) • 19,30 Cărți și idei • 20,00 Actualități • 20,35 Tradiții • 21,00 TVM. Mesager • 21,30 O viață pentru o idee • 22,00 TVE Internacional • 22,30 Stadion.

Vineri, 18 iunie 1993

TVR 1 7,00 TVM. Telematinal • 10,00 TVR Iași • 11,00 TVR Cluj-Napoca • 12,00 Film serial: "Hoțomanii" (2) - reluare • 13,00 Descoperirea Planetei. Sumatra • 13,30 Desene animate • 13,45 Documentar. Uruguay • 14,00 Actualități • 14,15 Ora de muzică • 15,00 Didactica • 15,25 Teleșcoală (engleza americană) • 16,00 Cheia succesului • 16,30 Portativul preferințelor muzicale • 17,00 Actualități • 17,05 Arte vizuale • 17,35 Pro Patria • 18,35 Festivalul-concurs Internațional "Maria Tănase" - Craiova, 1993 (selecțiuni) • 19,00 Cultura în lume • 19,35 Desene animate • **20,00 Actualități** • 20,35 Sport • **20,40 Film serial: "Destinul familiei Howard"** - ep. 73 • 21,45 Muzică la castel... • 22,15 Azi în prim-plan • 23,15 Gong! • 23,45 Actualități • 24,00 Magazin cinematografic • 1,00 Rock-panorama.

TVR 2 16,00 Actualități • 16,05 La Sept • 17,05 Desene animate • 17,30 Sport-magazin • 18,00 Emisiunea în limba germană • 19,00 Concertul Orchestrei Naționale Radio • 21,00 TVM. Mesager • 21,30 Refrene fără vîrstă • 22,00 TVE Internacional • 22,30 Viața spirituală.

Sîmbătă, 19 iunie

TVR 1 9,00 Bună dimineața...de la Cluj Napoca! • 10,00 Actualități • 10,10 Șapte note fermecate • 11,00 Film serial pentru copii "Aventurile lui Black Beauty" (38) • 11,30 Tradiții • 12,00 Alfa și Omega • 13,00 Ora de muzică • **14,00 Ora 25 - Tranzit TV.** Din sumar • Desene animate (14,05) "Don Coyote și Sancho Panda" • Știri (14,30) • Atlas (14,40) • Duplex București - Costinești (16,00) • Topul muzical european (I) • **Comedie: Familia Simpson** (17,00) • Sport (17,25) • **Film serial; "Cascadorul"** (17,55) • Teleenciclopedia (19,15) • **Actualități (20,00)** • Editorialul săptămînii de Paul Everac (20,35) • **Film serial: "Caracatița**, seria a VI-a, ep.2 (20,40) • Știri • 23,15 Film serial: "Midnight caller" (18) • 0,10 Concert Uriah Heep.

TVR II 16,00 Actualități • 16,05 Recital Howard Kell • 16,30 Desene animate • 17,00 Film artistic: "Cuplul conjugal" (3) • 18,45 Mari artiști lirici: Elenaq Obraztova • 19,25 Recital Gheorghi Hristov • 20,00 Actualități • 20,35 Jazz magazin • 21,00 TVM • Mesager • 21,30 Studioul muzicii contemporane • 22,00 TVE Internacional • 22,30 Varietăți internaționale.

Duminică, 20 iunie

TVR I 9,00 Bună dimineața • 10,00 Actualități • 10,10 Clubul lui Guliver • 11,00 Film serial pentru copii : "Aventurile lui Black Beauty" (39) • 11,30 Viața satului • 14,00 Actualități • 14,10 Poșta TV • 14,25 Video - magazin • 18,30 Învingătorul. Concurs • **19,00 Film serial : "Dallas" (242) • 20,00 Actualități** • 20,40 Fotbal: Steaua-Universitatea Craiova și Dinamo-Sportul Studențesc • **22,35 Film artistic: "O fantomă la Monte Carlo"** (Anglia, 1990) • 0,10 Atualități • 0,20 Nocturnă duminicală.

TVR II 16,00 Actualități • 16,05 Recital James Brown • 16,30 Desene animate • 17,00 Serata muzicală TV • 19,30 Mondo-muzica • 20,00 Actualități • 20,35 Pop-club • 21,00 TVM • Mesager • 21,30 TVE Inrernacional • 22,35 Orașe și civilizații.

MICA PUBLICITATE

Anunţurile pentru mica publicitate se primesc la birourile noastre din Bd. Copou nr.19, Agenţia de turism "AMIRAL" (lîngă cofetăria "Opera") şi la sediul redacţiei din str. Smîrdan nr.5, între orele 8,30 - 15,00

auto - moto

• Vînd Dacia 1300, stare excepţională. Tel. 157283. (10645)

• Vînd Aro 240 nou Tel 113977 (10976)

• Căutăm să închiriem remorcă Aro, sarcină utilă minim 1 tonă. Tel. 172557, zilnic, între orele 9,00 - 15,00.

• Vînd Dacia 1310, perfectă stare Tel. 112924. (10869)

• Vînd Dacia Breack 1987, 1,9 mil. Tel. 145077, după ora 18,00 (10768)

• Vînd motor Aro diesel, nou. Tel. 141546. (11029)

• Vînd rulotă auto, 2,8 x 6 m.l., dotată cu diverse instalaţii pentru comerţ. Vizibilă vis-a-vis de statuia Independenţei Tel. 130284. (11028)

electronice

• Vînd tv color Alfa, un an folosit, 120.000 lei. Tel. 141007. (10640)

case terenuri

• Vînd apartament 2 camere, et. 1. Tel. 156733. (10877)

• Vînd apartament 2 camere. Tel 128364. (10374)

vînzări

• Vînd lemne uscate de foc, tăiate. Tel 119724. (11031)

• Vînd pat studio. Tel. 118141, între orele 17,00 - 21,00. (10977)

• Vînd convenabil butelie aragaz. Tel. 117762. (10979)

• Vînd incubatoare electrice, 60 ouă, preţ 24.000 lei. Tel. 111794. (10512)

• Vînd video recorder nou şi Dacia 1300 - stare excepţională. Tel. 120435. (10622)

• Vînd instalaţie pentru îmbuteliat sticle şi borcane. Tel. 116420. (10837)

• Vînd antenă satelit, 290.000 lei. Tel. 145077, după ora 17,00. (10768)

închirieri

• Doresc să închiriez apartament cu 2-3 camere, în zonă centrală, pentru deschidere cabinet medical. Tel. 118289. (10849)

schimburi

• Ofer apartament 2 camere, etaj 1, zona Alexandru cel Bun (Zimbru), plus diferenţă în bani, negociabilă, contra apartament 2 camere sau garsonieră spaţioasă (de preferinţă parter) în una din zonele: Centru, Copou, Gară, Podu Roş, Păcurari. Tel. 140939 (după orele 20,00 sau dimineaţa, între orele 7,00 - 9,00)

• Schimb apartament proprietate, 3 camere, Rădăuţi, cu apartament Iaşi. Tel. 119724. (11031)

pierderi

• Pierdut carnet student pe numele Palivan Oana. Îl declar nul. (10980)

• Pierdut carnet student pe numele Varvara Cătălin. Îl declar nul (10983)

• Pierdut acte zona Ciurchi, recompensă. Tel. 176897. (10862)

oferte servicii

• Execut lucrări de dactilografie Tel. 129204, după ora 16.00 (10828)

• Filmări video de calitate Tel. 142528, 141672 (10731)

• Filmări video, ieftin, profesionalism, aparatură Panasonic. Tel. 116710. (10521)

• Inginer, filmări video. Tel 162363 (10832)

• Meditez engleză Tel 116203 (10878)

• Filmări video Tel 114422 (10978)

felicitări

• Colectivul Restaurantului Unirea urează colegei lor Radu Maria multă sănătate, fericire şi o viaţă lungă, plină cu bucurii cu ocazia ieşirii la pensie. (10646)

matrimoniale

• Italian, patron office import-export diamante, pietre preţioase şi aur, absolut singur înăuntrul sufletului, necăsătorit, stare materială foarte bună, 48 ani, cu spiritul încă tînăr, prezentabil, de o fidelitate absolută, nebăutor, nefumător, maximă seriozitate, caut exclusiv domnişoară/ doamnă tînără, frumoasă, afectuoasă, 20/35 ani, chiar şi divorţată, interesată de cunoaşterea mea doar în scopul unei căsătorii din dragoste. Scrieţi-mi, ataşînd o fotografie. Adresa mea: Camerin Giorgio, Via San Salvatore 38/F, Valenza (AL), Italia, tel. 0131 /953117. NB. Telefonare non serve, non voglio /Scrivetemi tassati-vamente in italiano, non importa errori, per foto intendo faccia, fronte e profilo, intera persona, in piedi, fronte e profilio, la descrizione deve esser dettagliata piu'possibile, e'inutile scrivere senza i requisiti richiesti, la lettera verra'cestinata. Se dopo i tempi tecnici postali non ricevete riposta, la riposta vi e'gia stata data e'negativa non solecitate grazie. Tutto si fara'per corrispondeza fino alla mia decisione d'incontro.

diverse

• În vederea executării unui număr de 3 foraje la sursa Timişeşti, în zona de protecţie sanitară - R.A.J.A.C. Iaşi scoate la licitaţie, în plic închis, realizarea acestor lucrări. Caietul de sarcini va fi pus la dispoziţie de R.A.J.A.C. Iaşi tuturor solicitanţilor care doresc să participe la licitaţie închisă, cu depunerea în prealabil la casieria unităţii a sumei de 5000 lei, precum şi a dovezii (C.E.C., dispoziţie de plată) achitării taxei de participare de 300.000 lei. Plicurile sigilate conţinînd ofertele pot fi depuse la R.A.J.A.C. Iaşi pînă la data de 8 iulie 1993, iar deschiderea acestora va avea loc pe data de 12 iulie 1993, ora 11,00, la sediul R.A.J.A.C. Iaşi, str. M. Costăchescu nr. 6, în prezenţa ofertanţilor.

• Societatea Comercială ITA - S.A. Iaşi, cu sediul în str. Cuza Vodă nr. 56, organizează în ziua de 24 iunie 1993, ora 10,00, licitaţie publică pentru închirierea spaţiului din str. Arcu nr. 3-4 (fosta Agenţie ITA) în suprafaţă de 80 mp. Garanţia de participare este de 50.000 lei, iar taxa de participare de 10.000 lei. Preţul de pornire a licitaţiei este de 5.000 lei/mp/lună. Chitanţele privind taxa de participare şi garanţia, precum şi actele doveditoare a bonităţii sau garanţiei vor fi depuse la sediul societăţii pînă la data de 21 iunie 1993. Relaţii suplimentare la sediul societăţii - comp. tehnic sau la tel. 146125.

• Vacanţă de vis în Munţii Apuseni: cazare 500 lei/zi, masă 1300 lei/zi, acces CFR. Relaţii la telefon 177385. (10388)

• Centrul Invent Tera Nova şi Casa de Cultură a Studenţilor Iaşi vă invită la un microstagiu iniţiatic cu scriitorul Vasile Andru. La acest stagiu va avea loc şi lansarea cărţilor sale "Memoria textului" şi traducerea Evangheliei după Toma. Activităţile se vor desfăşura la Casa de Cultură a Studenţilor în zilele de 12 şi 13 iunie a.c. la orele 10 şi 16.

• S.C. Motel Bucium S.R.L., cu sediul în Iaşi, şos. Iaşi-Vaslui, km 12, pune la dispoziţia celor interesaţi complexul Motel Bucium format din hotel, restaurant, terasă, bar de noapte, camping, pentru organizarea de simpozioane, cocktailuri, mese festive, consfătuiri, cursuri, asigurînd cele mai bune servicii la preţuri acceptabile. De asemenea, organizează pentru elevi, studenţi şi salariaţi mini-vacanţe şi concedii de odihnă de 5 zile, 10 zile, 12 zile, cu următoarele preţuri medii: 5 zile cazare căsuţe cu meniu complet la preţul de 11.000 lei/persoană; 10 zile cazare căsuţe cu meniu complet la preţul de 19.500 lei/persoană; 5 zile cazare hotel cu meniu complet la preţul de 14.000 lei/persoană; 10 zile cazare hotel cu meniu complet la preţul de 28.000 lei/persoană. Doritorii se pot adresa la telefon 140712 sau la sediul unităţii

• Universitatea "Al. I. Cuza" Iaşi, Facultatea de Geografie-Geologie, Catedra de Geologie-Paleontologie: - profesor, poz. 3 - disciplina: Stratigrafie; Facultatea de Litere, Catedra de Limbi Slave: - asistent, poz. 18 - disciplina: Limba rusă - curs practic; Practică pedagogică. Catedra de Limba şi Literatura Germană: - lector, poz. 8 - disciplina: Curs special de limbă; Metodica predării limbii germane; Limba germană. Catedra de Limba Română: - profesor, poz. 6 - disciplina: Curs special de lexicologie diacronică; Curs special de onomastică românească; Gramatica istorică a limbii române şi istoria limbii române literare. Catedra de Limba Română pentru studenţii străini: - profesor, poz. 1 - disciplina: Limba şi civilizaţia românească; Limba Română. Candidaţii la concurs vor depune la secretariatul Rectoratului Universităţii din Iaşi, bulevardul Copou nr. 11, în termen de 30 de zile de la apariţia anunţului în Monitorul Oficial, cererea de înscriere însoţită de actele legale prevăzute de Legea 6/1969 privind Statutul personalului didactic din România şi precizările Ministerului Învăţămîntului nr. 37331/1990. Concursul se va desfăşura la sediul fiecărei facultăţi, în cadrul termenului legal. (11030)

• Universitatea "Al. I. Cuza" Iaşi scoate la licitaţie în vederea închirierii suprafaţa de 45,81 mp pentru amenajarea unui bufet de incintă în corpul "C" de clădiri demisol cu obiect de activitate alimentaţie publică, exclusiv desfacerea băuturilor alcoolice. Relaţiile privind condiţiile de participare se dau zilnic la Serviciul social-administrativ iar cererile de participare se primesc pînă la data de 28.06.1993, ora 10,00. Licitaţia se ţine la 30.06.1993, ora 9,00, la sediul administrativ. (11026)

• S.C. ICPE-Trafil S.A. Iaşi organizează licitaţie directă cf. H.G. 1228/91 şi 140/91 (republicată) pentru închirieri de spaţii comerciale şi depozitare situate în incinta societăţii. Garanţia de participare este de 100.000 lei. Taxa de participare este de 10.000 lei. Ambele plăţi se vor face la casieria societăţii. Licitaţia va avea loc în data de 16 iunie 1993, orele 13,00, la sediul societăţii din Splai prof. D. Mangeron nr. 49. Preţul de pornire a licitaţiei este de 3.200 lei/mp/lună. Chitanţele privind taxa şi garanţia de participare, precum şi actele doveditoare a bonităţii sau garanţiei materiale vor fi depuse la sediul societăţii la data licitaţiei. Relaţii suplimentare la telefon 131732 şi 132811. În cazul unui singur ofertant, preţul de pornire a licitaţiei se majorează cu 10 la sută.

LOCURI DE MUNCĂ

• S.C. Electric Grup S.A. Iaşi, bulevardul Metalurgiei nr. 4, angajează tinichigii auto, vopsitori auto. Relaţii la tel 135813/36 sau la sediul firmei.

• Angajez şoferi taxi. Tel 159163, după ora 17.00

• Societate comercială angajează secretară-dactilografă cunoscătoare a limbii ruse. Tel 142225, interior 208, 114112

• S.C. Mecon Iaşi S.A. organizează licitaţie publică în data de 27.07.1993 pentru valorificarea a două autobetoniere 19AB4. Condiţii de participare: taxă de participare 5.000 lei; depunerea la casieria unităţii a 10 % din valoarea de pornire. Relaţii la telefon 123318. (11025)

decese

• Familia Stratan anunţă cu imens regret despărţirea definitivă de cea care a fost ANGELA STRATAN (născută Pascaru), soţie şi mamă inimitabilă. Înmormîntarea simbătă, 12.06.1993, ora 12,00, la cimitirul Sf. Treime. Dumnezeu s-o ierte! (10644)

condoleanţe

• Ica şi Silviu Lupescu sînt alături de Cireaşa şi Augustin Alexandrescu în momentele grele prin care trec şi transmit sincere condoleanţe familiei.

• Familia Scorţanu transmite sincere condoleanţe familiei Alexandrescu pentru imensa pierdere suferită.

• Mihaela şi Dorin Spineanu sînt alături de prietenii Cireaşa şi Augustin Alexandrescu în clipele îndurerate prin care trec.

• Alina şi Adi transmit sincere condoleanţe celui mai bun prieten, Stratan Cici, şi sînt alături de el în clipele grele pricinuite de pierderea celei mai scumpe fiinţe din lume, MAMA. (10982)

• Stupefiaţi la aflarea veştii că bunul vecin şi omul deosebit care a fost VIERU MIHAI a plecat dintre noi, locatarii scării B din Aleea Decebal nr. 8 transmit sincere condoleanţe şi asigură familia de întreaga compasiune. Dumnezeu să-l odihnească.

• Colectivul cantinei 1 Decembrie (Facultatea de Medicină) regretă dispariţia prematură a omului de o aleasă omenie şi nobleţe sufletească MARICIUC PETRU (fost director economic). (10975)

• Colectivul dispensarelor VIII-IX Sărărie este alături de colega asistentă Caia Paula la marea durere pricinuită de decesul tatălui. Sincere condoleanţe. (10880)

comemorări

• Cu adîncă durere în suflet şi inimă, părinţii, soţia, copiii, surorile, cumnaţii şi nepoţii comemorează astăzi, 12.06.1993, 4 ani de cînd ne-a părăsit pentru totdeauna lt. col. BOSTAN DUMITRU. Lacrimi şi flori pe tristul său mormînt. Dumnezeu să-l odihnească în pace.

• Soţia - Georgeta, fiicele, ginerii, nepoţii şi strănepoţii aduc un pios omagiu astăzi, cînd se împlinesc 40 de zile de cînd ne-a părăsit dragul nostru soţ, tată, bunic şi străbunic DAMASCHIN COSTACHE, din Şcheia. Comemorarea va avea loc simbătă, 12.06.1993, în sat Căueşti. Te vom plînge şi te vom da ca exemplu mereu. Lacrimi şi flori pe tristul tău mormînt. Nu te voi uita niciodată

mesaje

• Succes deplin în activitatea viitoare şi mii de mulţumiri pentru munca depusă în cei 4 ani pentru doamna învăţătoare Veronica Teodorescu din partea colectivului clasei a IV-a C de la Şcoala Generală nr. 4 Iaşi.

TELEFOANE UTILE

• SALVARE: 961
• POMPIERI: 981
• POLIŢIE:
Inspectoratul Judeţean - 146666, 140020, 146840; Municipiu - 146850; Serviciul Circulaţie - 140070.
• AGENŢIA CFR: 147673
• INFORMAŢII GARĂ: 146333
• AUTOGARĂ: 146587
• AGENŢIA TAROM: 115239
• INFORMAŢII AEROPORT: 178126
• STAŢII PECO:
Baş Ceauş - 176865; Aurel Vlaicu - 175812; Bucium - 132891; Crişan-112182; Păcurari 164142; Sărărie-147482.
• DISPECERATE.
RA Gaz-Metan - 141737; RA Apă-Canal 142451; Renel - 145037, deranjamente - 147070; Termoficare - 141956; RA Locuinţa - 112434; Telefoane - Deranjamente - 921; Protecţia mediului - 147010.
• GARDA FINANCIARĂ: 112851, 112427
• ADMINISTRAŢIA FINANCIARĂ: 143030
• NOTARIAT: 147574
• TRIBUNAL: 146300
• PROCURATURĂ: 146630
• CAMERA DE COMERŢ: 117757
• CENTRUL MILITAR JUDEŢEAN: 146370
• HOTELURI: Moldova - 142225; Traian - 143330; Unirea - 142110; Sport - 137817.
• POLICLINICA CU PLATĂ: triaj informaţii - 117244.
• OFICIUL JUDEŢEAN PENTRU PROTECŢIA CONSUMATORILOR: 145392

monitorul

Director onorific:
AUREL LEON
FLORIN FLORESCU
redactor şef
DAN RADU
redactor şef adjunct
Tudor Agavriloaei - secretar general de redacţie

EVENIMENT: TONI HRIŢAC (şef-secţie), Eduard Calotă, Mihaela Cănănău, Vasile Cojocariu, Valentin Gheorghiţă, Cristian Hanganu, Septimiu Sărăţeanu, Adina Scutelnicu, Ovidiu Scutelnicu, Vali Ştirbu.
POLITIC: OVIDIU ŞIMONCA, Radu Meşniţă, Cristian Racu.
ECONOMIE: ALIN TOCAN, Costel Stroescu.
REPORTERI SPECIALI: Cornel Cristoiu, Dorin Popa.
SPORT: G.I. NICOLAE, Leonard Cănănău, G. Anghel, Victor Grădinariu, I.C. Teodor.
REDACTOR DE SERVICIU: Ion N. Oprea.
GRAFICĂ: Lucian Amarii.
DIVERTISMENT: George Pinzaru.
FOTOREPORTER: Constantin Plop
RECLAMĂ-PUBLICITATE: DANIEL SÎRBU, Cătălina Ailiesei, Liliana Cozma, Maria Vornicu.
CULEGERE - TEHNOREDACTARE COMPUTERIZATĂ: Cornelia Agavriloaei, Cerasela Cirimpei, Petronela Macovei, Florin Pavel, Liliana Signeanu, Mihaela Spineanu.

Cristina Popescu - director de programe RADIO NORD-EST
Livia Susanu - director de producţie RADIO NORD-EST
Mona Dîrţu - editor NORD-EST PRESS.

EDITOR
NORD-EST s.r.l.
Director general
ALEXANDRU LĂZESCU
Director literar-artistic
FLORIN ZAMFIRESCU
Director comercial
CEZAR CALUSCHI
Manager: Gabriel Rusu

ADRESA REDACŢIEI:
Str. SMÎRDAN nr.5
Tel. 17.25.57 (centrala)
Fax: 14.32.24

ABONAMENTELE se pot face la orice oficiu poştal din ţară. MONITORUL figurează în catalogul presei interne la poziţia 838.

Tiparul executat la S.C. DOSOFTEI S.A. Iaşi

FOARTE IMPORTANT

DIRECŢIA DE TELECOMUNICAŢII Iaşi

comunică tuturor abonaţilor telefonici că începînd cu 1 iunie a.c. penalităţile aplicate la sumele facturate neachitate s-au majorat după cum urmează:

a) PERSOANE FIZICE:
01-05 zile .....20 lei
06-15 zile .....70 lei
Din a 16-a zi se adaugă pe fiecare grupă de 5 zile sau fracţiune de grupă la a 90-a zi inclusiv 20 lei.

b) PERSOANE JURIDICE:
01-15 zile .... 0,5% pe zi din valoarea totală de plată înscrisă pe factură;
16-90 zile .... 1% pe zi la valoarea totală de plată înscrisă pe factură.

IASIM coop SA

Societatea Comercială IASIMCOOP S.A. Iaşi (fostă IPPS)

organizează etapa a II-a a **licitaţiei** în vederea vînzării unor active de natura **utilajelor pentru industria confecţiilor -tricotajelor, prelucrarea lemnului, prelucrări metalice, mijloace de transport, mijloace de încărcări-descărcări.**

Lista completă a utilajelor şi preţurile de pornire a licitaţiei se află expuse la sediul societăţii din Iaşi, Str. Roşcani nr. 2.

Licitaţia va avea loc în ziua de 22.06.1993, ora 10.00.

Relaţii suplimentare la telefon 114000, interioare 19 şi 20.

IASIM coop SA

Societatea Comercială IASIMCOOP S.A. Iaşi (fostă IPPS)

organizează etapa a II-a de a **licitaţiei** în vederea închirierii unor spaţii cu destinaţie producţie, prestări servicii, comerţ, alimentaţie publică etc., astfel:

a) în oraş Tîrgu Frumos = 900 m² (fostul Supercoop)

b) în municipul Iaşi:
- **Str. Păcurari, parter bloc 478 - 120m²**
  şi bloc 480 - 100m²
- **Bd. C. A. Rosetti nr. 3 (fost Auroservice) = 1000m²**

Indicatorii tehnico-economici şi condiţiile licitării se află la sediul societăţii.
Licitaţia va avea loc la sediul societăţii din Iaşi, Str. Roşcani nr. 2, în ziua de 21.06.1993, ora 10.00.

Cum puteţi deveni preot? (II)

• candidatul poate fi căsătorit doar cu o creştină şi ambii să fie la prima căsătorie •

În cadrul Universităţii "Alexandru Ioan Cuza" funcţionează Facultatea de Teologie Ortodoxă cu următoarele specializări:

a) Teologie pastorală (preoţi), studii zi (4 ani) şi fără frecvenţă (5 ani);

b) teologie ortodoxă - litere (limba şi literatura română), 4 ani;

c) Teologie ortodoxă - litere (o limbă şi literatură străine), 4 ani;

d) Teologie ortodoxă - asistenţă socială, 4 ani;

e) Teologie ortodoxă - patrimoniu cultural, 4 ani, aici existînd două profiluri: iconografie + pictură murală şi carte veche, grafică.

Vom prezenta actele necesare pentru înscrierea la examenul de admitere şi specificul examenelor, pe specializări.

Actele necesare pentru înscriere sînt:

- diploma de bacalaureat sau seminar;
- certificat de naştere (original + copie);
- recomandarea preotului paroh;
- recomandare eparhială (binecuvîntare scrisă de episcopul zonei în care locuieşte solicitantul);
- livret militar (pentru cei care au făcut armata);
- fişă medicală de sănătate.

De asemenea, trebuie îndeplinite următoarele condiţii:

- candidatul să nu fi făcut păcate capitale;
- candidatul poate fi căsătorit doar cu o creştină şi ambii să fie la prima căsătorie;
- preoţii mireni trebuie obligatoriu să fie căsătoriţi;
- preoţii călugări trebuie să depună jurămîntul de castitate.

În numărul viitor vom prezenta probele care trebuie susţinute pentru a fi admis în cadrul Facultăţii de Teologie Ortodoxă **(va urma)**

Dan FODOR

Deschiderea oficială a Sucursalei Iaşi BRCE

Luni, 14 iunie, va avea loc deschiderea oficială a sucursalei din Iaşi a Băncii Române de Comerţ Exterior, ce are ca principal obiect de activitate sprijinirea activităţilor specifice ale agenţilor economici cu capital de stat sau particular din judeţ. La această manifestare vor participa prefectul Dan Gâlea şi alţi reprezentanţi ai administraţiei locale, împreună cu preşedintele societăţii generale BRCE din Bucureşti, Dan Pascariu, şi directori ai celorlalte sucursale din ţară. Manifestarea va începe la orele 11.30 la sediul sucursalei ieşene BRCE.

A.T.

Campionatul naţional de Karate - Do la Iaşi

Astăzi, la Sala Polivalentă, începînd cu ora 16, vor avea loc probele eliminatorii din cadrul campionatului naţional al Asociaţiei de Karate-Do tradiţional din România, secţiunea copii, juniori şi tineret. Duminică, 13 iunie 1993, între orele 9-16, la Sala Polivalentă vor avea loc finalele. Organizator al campionatului este clubul "Karate-Kai" din Iaşi.

Vîrsta participanţilor (băieţi şi fete) este cuprinsă între 6 ani (împliniţi) şi 18 ani (neîmpliniţi).

Dan FODOR

Reabilitări necesare

Trei foste cadre didactice ale UMF au primit titlul de "profesor onorific"

Acum două zile, în Sala Senatului de la Universitatea de Medicină şi Farmacie Iaşi a avut loc un eveniment care a impresionat lumea medicală ieşeană: festivitatea de înmînare a diplomelor de "profesor onorific" unor cunoscute cadre didactice ale Facultăţii de Farmacie, aflate acum la pensie. Este vorba de conf. dr. Natalia Stavri, conf. dr. Alexandru Pastia şi conf. dr. Florin Ilarion.

Cei trei profesori au fost pensionaţi, conform legislaţiei în vigoare în regimul trecut, doar cu gradul de conferenţiar.

"Astăzi se repară un act care a afectat pe unii dintre colegii noştri", a menţionat prof. dr. Marţian Cotrău, decanul Facultăţii de Farmacie, în cuvîntul de deschidere al ceremoniei.

Prin acest act se realizează, în fapt, recunoaşterea unanimă a activităţii profesionale deosebit de meritoase a celor trei cadre didactice, activitate care s-a concretizat, de multe ori, în produse farmaceutice ce se găsesc, astăzi, pe piaţa românească".

La festivitate au participat cadre didactice şi studenţi, precum şi invitaţi străini, prof. dr. R. Bouché şi conf. dr. J.P. Beaufays, de la Universitatea din Louvain - Belgia.

Mihaela BREZEANU

Un tată bolnav de T.B.C. şi-a ucis fiul

• apoi s-a culcat pe iarbă în faţa blocului •

De îndată ce şi-a primit pensia, zilele trecute, Ion Horhogea (59 de ani), din Fălticeni, s-a grăbit să sărbătorească evenimentul cu prietenii, îmbătîndu-se criţă. Văzîndu-l că abia se ţine pe picioare şi ştiind că este grav bolnav de T.B.C., fiul său l-a mustrat prietenesc. Fiind cu capsa pusă, tatăl a ripostat violent, izbucnind un scandal monstruos. Cu cuţitul de bucătărie, tatăl şi-a lovit cu ură fiul necuviincios. Apoi, la vederea sîngelui, a părăsit locul crimei şi s-a culcat pe iarbă în faţa blocului.

Camelia SIMINICEANU
Tiberiu BUJDEI

În comuna natală a lui Alexandru Arşinel,

Jumătate din dispensar s-a transformat în cîrciumă

• femeile sînt indignate că ele nasc lîngă bărbaţii beţi •

Femeile indignate din Probota-Dolhasca, locul de naştere al lui Alexandru Arşinel, au adresat zilele acestea o virulentă plîngere adresată prefectului de Suceava, d-l Ioan Băncescu. Revolta lor este datorată privatizării nesăbuite din sat. Jumătate din dispensarul medical a fost transformată în bar. Cealaltă jumătate, incluzînd şi o casă de naşteri, a rămas la dispoziţia Spitalului Fălticeni. "În vreme ce noi naştem, alături, bărbaţii chefuiesc, se bat şi înjură ca la uşa cortului" spun, printre altele, femeile.

Cătălin MIHULEAC

Astăzi citim expres monitorul

APTAMINAL 8 PAGINI - 30 LEI Nr. 20 - 12 - 18 iunie 1993

Cineva pregăteşte răzbunarea femeilor perverse
TATA ŞMECHERILOR DIN IAŞI (p.3)

DRAMA
UN COPIL SE PROSTITUEAZĂ PENTRU A-ŞI HRĂNI FRATELE OLIGOFREN (p.7)

La Mănăstirea "Cetăţuia" Părintele Irineu şi-a tatuat pe mînă numele unei fete (p.4)

16 DIN 300! Cum au fost angajate fetele de la "Sexy-Club" din Bucureşti (p.6)

Generalul Nenu a refuzat să-l primească în poliţie pe singurul poliţist ieşean supranumit de colegii săi JUSTIŢIARUL p.4)

Monitorul expres

Un nou CONCURS CU TALOANE

cu premii în valoare de 400.000 lei!

TALONUL CARE NE ÎMBRACĂ

Zece taloane Tip B (bărbaţi), zece taloane Tip F (femei) şi cinci taloane Tip C (copii), editate în paginile cotidianului "Monitorul", oferă tuturor şanse mari de a cîştiga cupoane în valoare de 200.000 lei (la taloanele Tip F), 150.000 lei (la taloanele Tip B) şi 50.000 lei (la taloanele Tip C), cu care cîştigătorii pot cumpăra, din magazinele ieşene, articole de îmbrăcăminte, încălţăminte etc. pînă în limita sumelor de mai sus.

NU PIERDEŢI OCAZIA!

Cu 24 de taloane puteţi participa la trei trageri la sorţi, pentru cele trei categorii de premii. Oricine se poate îmbrăca elegant dacă participă la CONCURSUL CU TALOANE organizat de cotidianul "Monitorul".

ATENŢIE! Începînd de luni, 14 iunie 1993, se vor tipări taloanele concursului (Tip B, Tip F şi Tip C). NU pierdeţi nici un talon! Soţia sau logodnica poate face o surpriză excepţională soţului sau logodnicului dacă depune la redacţie un set de taloane Tip B. Soţul poate face o surpriză la fel de mare dacă depune la redacţie un set de taloane Tip F pe numele soţiei sau al logodnicei. Copiii Dvs. s-ar bucura foarte mult dacă ar cîştiga un cupon de 50.000 (nu va trebui decît să depuneţi unul sau mai multe taloane Tip C, pe numele lor, la sediul redacţiei).

Care este şansa noastră de a ne simţi bine îmbrăcaţi elegant?

TALONUL CARE NE ÎMBRACĂ

Nu uitaţi! Luni, 14 iunie, primul talon Tip B.

CARNETUL ZILEI

SÎMBĂTĂ, 12 iunie 1993
DUMINICĂ, 13 iunie 1993

✝ **Cuv. Onufrie cel Mare şi Petru Atonitul.**
✝ **Sf.Mc. Achilina.**

VREMEA

se menţine caldă. Cerul va fi variabil, cu unele înnorări în cursul după amiezii cînd, local, se vor semnala averse de ploaie însoţite de descărcări electrice. Vîntul va sufla slab la moderat, predominant din sectorul sudic. Valorile maxime vor oscila între 25 şi 30 grade, iar cele minime între 12 şi 16 grade. **(Centrul de Prevedere a Vremii Bacău.)**

TELEVIZIUNE

Sîmbătă TVR 1 9,00 Bună dimineaţa... de la Suceava! • 10,00 Actualităţi • 10,10 Ala-bala-portocala! • 11,00 Film serial pentru copii: "Aventurile lui Black Beauty" (ep. 37) • 11,30 Tradiţii • 12,00 Alfa şi Omega • 13,00 Ora de muzică • **14,00 Ora 25 - Tranzit TV**: Desene animate "Don Coyote şi Sancho Panda" (14,05) • Ştiri (14;30) • Atlas (14,40) • Tragerea la sorţi - concurs (15,10) • Muzică cu formaţia Radu Nistor (15,55) • Topul muzical european (I) • Comedie: **"Familia Simpson"** (7) (16,30) • "Cezara". Ecranizare după nuvela lui Mihai Eminescu • Mapamond (18,45) • Teleenciclopedia (19,15) • Actualităţi (20,00) • Editorialul săptămînii (20,35) • Film serial "Povestiri cu final neaşteptat" (20,40) • Topul muzical european (II) (21,05) • **Film serial: "Cascadorul"** (5) (21,30) • Topul muzical european (III) • **23,10 Film serial "Midnight Caller"** (18) • 0,05 "Eternitatea"... după 20 de ani.

TVR 2 16,00 TV Internacional • 16,30 Desene animate • 17,00 Actualităţi • 17,05 Film artistic: "Temă cu variaţiuni la Claude Chabrol: «Cuplul conjugal (2) - Soţia infidelă»" • 18,45 "Mandarinul miraculos" (balet) • 19,25 Întîlnire muzicală • 20,00 Actualităţi • 20,35 Jazz-magazin • 21,00 TVM. Mesager • 21,30 Studioul muzicii contemporane • 22,00 TV5 Europe • 22,35 Varietăţi internaţionale.

Duminică TVR 1 8,30 Bună dimineaţa • 9,30 Actualităţi • 9,40 Clubul lui Gulliver • 10,30 Lumină din lumină • 12,00 Film serial pentru copii: "Aventurile lui Black Beauty" (38) • 12,30 Viaţa satului • 14,00 Actualităţi • 14,10 Poşta TV • 14,25 Video-magazin - Turnul Babel • 17,00 Film serial "Dallas" (240) • 17,55 Fotbal: Rapid - Universitatea Craiova • 20,00 Actualităţi • **20,40 Film artistic: "Voiajul terorii** - afacerea Achille Lauro" (Italia - SUA - Franţa, 1990) • 22,15 Convorbiri de duminică • 22,45 Actualităţi • 23,00 Maeştrii teatrului românesc • 24,00 Nocturna duminicală.

TVR 2 16,00 TVE Internacional • 16,30 Desene animate • 17,00 Actualităţi • 17,00 Serata muzicală TV • 19,30 Mondo-muzica • 20,00 Actualităţi • 20,35 Pop-club • 21,00 TVM. Mesager • 21,30 Concertino • 22,00 TV5 Europe • 22,35 Oraşe şi civilizaţii.

TVR IAŞI

Sîmbătă pr.I. 7,00-9,00 Telex • Sport - Fotbal: Ceahlăul Piatra-Neamţ - Poli Iaşi (rezumat meci) • Killer Queen • Lumea într-o picătură - "Supersimţuri" • "Zi de hram la Botiş" • "La cireşe" - film de animaţie cu păpuşi • Despre Filialele de reţele electrice Iaşi • "Festum Musicae" - La deschidere • Interviu cu Radu Albu - consilier la Fondul Proprietăţii Private • Desene animate • Videoclipuri şi dedicaţii muzicale.

Sîmbătă, orele 10,30-15,45 Programul II • 10,30 - Telex • 10,40 - Week-End Magazin • "Lumea într-o picătură" - film documentar • Concurs "Iaşi - oraş necunoscut" • Magic Mix • Sport • Muzică poulară românească • Desene animate • Muzică de pe Super Channel • Fenomenul 666 la Iaşi - reportaj • Am filmat pentru dumneavoastră • Rănile oraşului - reportaj • 13,50 - Film artistic - "Sărutul" • 15,10 - Fascinaţia muzicii.

Duminică, orele 9,00-15,45 Programul II • 9,00 -Telex • Week-End Magazin • Agende culturale • Lumea într-o picătură - Film documentar • Concurs "Iaşi - oraş necunoscut" • Transfocator rutier • Grigore Ilisei în dialog cu Ştefan Avădanei • Telecineunivers • Coruptia în actualitate - dialog cu telespectatorii • Sfîrşit de an şcolar • Mini Max • Desene animate • Muzică populară • Am filmat pentru dvs. • Sport • Patrimoniu: Muzeul de Istorie a Moldovei • Dedicaţii muzicale • 14,25 Film în serial - "Al treilea război mondial" (IV) 15,20 Dedicaţii muzicale.

TELE' M

7,00 Avanpremiera Tele' M • 7,05 Desene animate • 7,20 Iaşi - între legendă şi adevăr • 7,40 Telemedicina • 7,55 Publicitate • 8,12 Ascensiuni • 8,27 Publicitate • 8,30 Ascensiuni (Moldomobila) • 8,40 Poşta Tele' M • 8,45 Probleme ale oraşului • 9,15 Partide politice • 9,25 Tele' M Ştiri • 9,55 Sport • 10,00 Ferestre către suflet • 10,05 Publicitate • 10,14 Închiderea emisiunii • 23,00 Tele' M Night Show • 23,03 Tele' M Ştiri • 23,13 Publicitate • 23,20 Film prezentare Tele' M • 23,30 Top M (partea a II-a) • 00,00 Film artistic - Thunder II • 1,35 Publicitate • 1,40 Închiderea emisiunii.

RADIO IAŞI

Sîmbătă, 8,00 Buletin de ştiri • 8,10 Dimineţile noastre • 9,00 Planeta copiilor • 10,00 Buletin de ştiri • 10,05 Sunetul muzicii • 11,00 Fotbal, div. A • 12,00 Buletin de ştiri • 12,10 Fotbal, div. A • 13,00 Radiojurnal • 13,15 Anunţuri şi muzică • 13,30 Meridiane culturale • 14,00 Corespondenţa radio de muzică uşoară • 14,30 Jurnalul artelor • 15,00 Onoare şi patrie • 16,00 Radiojurnal • 16,15 Tinereţe, tinereţe • 18,00 Corespondenţa radio de muzică populară • 19,00 Ştirile serii • 19,10 Vedete ale muzicii uşoare româneşti • 19,40 Gînduri creştine • 20,00 Compact disc • 21,00 Radiojurnal - sport • 21,20 Constelaţia lirei • 21,30 Muzică de dans.

Duminică, 8,00 Buletin de ştiri • 8,10 Dimineţile noastre • 9,00 Satul românesc • 10,00 Buletin de ştiri • 10,05 Transmisie de la Catedrala Mitropolitană • 11,30 Corespondenţa radio de muzică uşoară • 12,00 Corespondenţa radio de muzică populară • 13,00 Radiojurnal • 13,15 Anunţuri şi muzică • 13,30 Musica eterna • 14,30 Orele muzicii • 16,00 Radiojurnal • 16,15 Perpetuum duminical • 19,00 Radiojurnal • 19,05 Perpetuum duminical • 20,00 Transmisie de la Filarmonica Moldova Iaşi • 21,00 Radiojurnal - sport • 21,20 Constelaţia lirei • 21,30 Clubul melodiilor.

CINEMATOGRAFE

•Casa de cultură a studenţilor, orele 14; 16,30; 19; **"Cel mai iubit dintre pămînteni"** Producţie România 1993 dramă; premieră.

Cinematograful "VICTORIA" (Telefon: 112502) 11-17.VI.1993, orele: 9; 11; 13; 15; 17; 19. **"Iubeşte şi muşcă"** Producţie S.U.A., 1992, Film de aventuri horror, Premieră.

Cinematograful "REPUBLICA" (Telefon: 114327) **11-17.VI.1993, orele 9; 11; 13; 15; 17; 19. "Răul etern".** Producţie Canada. Thriller psihologic - premieră.

Cinematograful "REPUBLICA" (sala mică) 11-17.VI.1993, orele: 10; 12; 14; 16; 18; 20. **Program de videotecă.**

Cinematograful "COPOU" (Telefon: 145738) 11-17.VI.1993, orele: 9; 11; 13; 15; 17; 19. **"După gratii"**, producţie S.U.A. 1989. Thriller cu Sylvester Stallone.

Cinematograful "DACIA" (Telefon: 164740) 11-17.VI.1993, orele: 9; 11; 13; 15; 17; 19. **"Misiunea Steaua Întunecată"** Coproducţie Canada, Israel, S.U.A., 1988. Film de aventuri aviatice.

Cinematograful "TINERETULUI" (Telefon: 117178) 11-17.VI.1993, orele: 9; 11; 13; 15; 17; 19. **"Zîmbetul Vulpii"**, coproducţie Italia, Argentina, 1992. Film poliţist de factură erotică (Interzis spectatorilor sub 16 ani).

CAMPIONATUL NAŢIONAL DE KARATE-DO TRADIŢIONAL

- copii - juniori - tineret - (6 - 18 ani)

ediţia a II-a Iaşi

12 - 13 iunie 1993

- KATA
- KUMITE
- KATA echipe
- ENBU

Sala Polivalenta

Preliminarii - sîmbătă 12 iunie, 9.00 - 14.00; 16.00 - 21.00;
Finale - duminică 13 iunie, 9.00 - 15.00.

HOROSCOP

BERBEC (21 mart. - 20 apr.): Sînteţi pus în încurcătură faţă de cineva extrem de apropiat dumneavoastră. Reuşiţi, totuşi, să ieşiţi "basma curată" mai ales datorită spontaneităţii şi inteligenţei de care daţi dovadă.

TAUR (21 apr. - 20 mai): Astăzi sînteţi preocupat de probleme casnice. Veţi trebălui mai toată ziua, încercînd să compensaţi neglijenţele din ultima perioadă.

GEMENI (21 mai - 21 iunie): Firea dumneavoastră veşnic neliniştită şi curioasă, vă este de folos astăzi. Fie că veţi dezlega un rebus la un concurs cu premii, fie că veţi descîlci dedesubturile unei afaceri, rezultatele vor fi spectaculoase.

RAC (22 iun. - 22 iul.): În calendarul dumneavoastră astral e înscrisă o călătorie. Nu fiţi neapărat dotor, însă, asta nu înseamnă că veţi porni la drum imediat.

LEU (23 iul. - 22 aug.): Firea dumneavoastră impetuoasă vă îndeamnă să luaţi apărarea celui mai slab într-o dispută care, de altfel, vă priveşte prea puţin. Veţi obţine, ca rezultat, recunoştinţa unei persoane care nu-şi uită prietenii.

FECIOARĂ (23 aug. - 22 sep.): Dispoziţia dumneavoastră este schimbătoare. În chiar cursul acestei zile, veţi fi, pe rînd, morocănos şi vesel, cîrcotaş şi nepăsător. Reuşiţi să-i uimiţi pe cei din jur.

BALANŢĂ (23 sep. - 22 oct.): Astăzi e ocazia ideală pentru a vă destinde. Forma dumneavoastră fizică e la maximum şi pentru că tot staţi cam prost cu nervii, nu puteţi face o alegere mai bună decît o excursie.

SCORPION (23 oct. - 21 nov.): Deşi v-aţi propus odihna şi relaxare, nu prea aveţi parte de ele astăzi, cel puţin. Veţi avea treabă pînă peste cap. Poate că mîine reuşiţi să vă mai eliberaţi.

SĂGETĂTOR (22 nov. - 21 dec.): Cîteva cuvinte dure vor jigni o persoană destul de răzbunătoare. Chiar dacă, în esenţă, aveţi dreptate în ceea ce spuneţi, n-aţi ales nici tonul, nici momentul.

CAPRICORN (22 dec. - 19 ian.): O zi plină de veselie! Uitaţi toate problemele care v-au frămîntat, uitaţi de notările pe care tocmai le-aţi luat şi vă lăsaţi în voia plăcerii de a face numai ceea ce aveţi chef.

VĂRSĂTOR (20 ian. - 19 febr.): Ziua de azi stă sub semnul surprizei. Din fericire, e o surpriză plăcută pe care v-o oferă cineva din familia dumneavoastră. Poate că veţi primi un dar sau poate că sînteţi aşteptat(ă) cu o masă festivă.

PEŞTI (20 feb. - 20 mart.): Aproape că nu vă vine să credeţi cît de mult aţi muncit în ultimele zile. Totuşi, nu vă simţiţi obosit, ci mai degrabă satisfăcut, căci puteţi vedea rezultatele eforturilor pe care le-aţi făcut.

LEGENDĂ

- **- o zi excelentă;**
- **- o zi bună;**
- **nu vă merge grozav;**
- **mai bine nu încercaţi nimic important.**

BCU

BIBLIOTECA CENTRALĂ UNIVERSITARĂ "M. EMINESCU" IAȘI

LUNI, 14 iunie 1993 Anul III, Nr. 136 (592) 8 PAGINI - 50 LEI

cotidian de informaţii

Monitorul

Au crescut preţurile la ulei şi zahăr

Începînd de astăzi, 14 iunie, intră în vigoare noile preţuri la zahăr şi ulei. Potrivit unor surse de la Ministerul Comerţului, preţurile vehiculate pentru aceste produse vor fi următoarele:

Zahăr (1 kg.): preţ cu ridicata 263.00 lei, preţ cu amănuntul 300 lei

Ulei (1 litru): preţ cu ridicata 390 lei preţ cu amănuntul 440 lei

Ulei (1/2 litri): preţ cu ridicata 200 lei. preţ cu amănuntul 228 lei

Ulei (vrac): preţ cu ridicata 370 lei/l: preţ cu amănuntul 440 lei/l

Contactat telefonic duminică seară, domnul Romeo Zamisnicu, directorul S.C. "Unirea" S.A., fabrica producătoare de ulei din Iaşi, ne-a oferit alte preţuri informative la ulei. Domnia sa ne-a precizat că acestea provin de la Departamentul Alimentaţiei Publice din Ministerul Comerţului:

Ulei (1 litru): preţ cu ridicata 346 lei, preţ cu amănuntul 395 lei

Ulei (1/2 litri): preţ cu ridicata 175 lei, preţ cu amănuntul 200 lei

Ulei (vrac): preţ cu ridicata 307 lei, preţ cu amănuntul 360 lei

Pînă la închiderea ediţiei, la fabrica producătoare de ulei din Iaşi nu au fost comunicate preţurile definitive, domnul Romeo Zamisnicu declarînd că în cazul în care "nu voi primi telexul cu noile preţuri mîine (astăzi - n.r.), nu voi livra ulei deloc" Rămîne de văzut care din cele două categorii de preţuri de mai sus vor fi cele reale, aplicate începînd cu ziua de astăzi.

Septimiu SĂRĂŢEANU

Importanţi agenţi economici sînt în pericol de a fi decuplaţi de la reţeaua electrică

■ întreprinderile în cauză ar trebui, pînă mîine, să-şi achite integral datoriile către RENEL

Începînd de mîine 11 agenţi economici din judeţul Iaşi sînt în pericol de a fi decuplaţi de la reţeaua electrică, în caz că nu vor plăti datoriile către Filiala Reţele Electrice RENEL. Data de 15 iunie era limita maximă fixată în garficele de eşalonare a plăţilor restante pe care unii agenţi economici le mai au de efectuat către Filiala Iaşi a RENEL.

Cu datoriile cele mai mari către amintita instituţie figurează Rajac Iaşi - 284 milioane lei, Rajac - Filiala Paşcani 281 milioane lei, Direcţia de Radio şi Televiziune Iaşi - 160 de milioane lei, Fortus - 216 milioane, Asam (fosta IPA) - 60 de milioane lei, Agmus - 16 milioane, Nicolina - 21 milioane, Terom 186 de milioane, Iasitex 91 de milioane, Combinatul de Porci Tomeşti - 28 de milioane, Comtom 47 de milioane.

Dacă agenţii economici menţionaţi mai sus nu-şi vor plăti datoriile către Renel există posibilitatea ca o mare parte din populaţia Iaşului să fie afectată. Cele mai ameninţătoare se anunţă a fi lipsa apei potabile şi menajere şi a cărnii de la Tomeşti. *(NORD EST PRESS)*

O nouă condiţie pentru intrarea României în Consiliul Europei

■ *discutarea Rapoartelor despre evenimentele din 13-15 iunie 1990*

Simbătă, la Bucureşti s-a aflat domnul David Atkinson, preşedintele Consiliului Europei pentru ţările nemembre.

David Atkinson a purtat convorbiri cu liderii opoziţiei şi cu preşedintele Ion Iliescu. Într-o conferinţă de presă ulterioară întîlnirilor, domnul Atkinson a precizat condiţiile principale pentru intrarea României în Consiliul Europei: dezbaterea Legii cultelor, independenţa televiziunii faţă de Guvern, controlul parlamentar asupra SRI şi discutarea Rapoartelor asupra evenimentelor din 13-15 iunie de la Bucureşti.

David Atkinson a precizat că cererea României de aderare în Consiliul Europei va fi discutată foarte probabil în prima săptămînă a lunii octombrie. Purtătorul de cuvînt al preşedintelui Iliescu a declarat că noua condiţie impusă României (discutarea rapoartelor despre evenimentele din 13-15 iunie 1990) este o nouă discriminare a Consiliului Europei faţă de România. În replică, David Atkinson a precizat că fiecare cerere este examinată individual, Consiliul Europei nu face compromisuri, România prezentînd cele mai flagrante cazuri de încălcare a drepturilor omului, dosarul românesc trebuind examinat în detaliu. Într-un interviu acordat postului de radio BBC, senatorul FDSN Florea Dudiţă, şeful delegaţiei române la Adunarea Parlamentară a Consiliului Europei, s-a arătat surprins de noua condiţie pusă de Consiliul Europei, declarînd că în legătură cu evenimentele din iunie 1990 trebuie să se pronunţe istoricii, Parlamentul avînd de dezbătut legi necesare intrării în funcţiune a reformei justiţiei.

Reprezentanţii opoziţiei (Cornelîu Coposu, Sergiu Cunescu) s-au arătat de acord cu reluarea discuţiei sugerată de David Atkinson.

"Dacă sînt de acord cu reluarea acestor rapoarte, reprezentanţii opoziţiei nu sînt pentru intrarea rapidă a României în Consiliul Europei" a precizat domnul Dudiţă.

Despre înscenarea juridică de la Tiraspol, David Atkinson a precizat că nerespectarea standardelor internaţionale poate constitui motivul unui Apel către Moscova din partea Consiliului Europei.

Ovidiu ŞIMONCA

MONITORUL EXPRES mai poate fi cumpărat şi astăzi. Nu scăpaţi prilejul de a citi această apariţie de senzaţie a săptămînalului MONITORUL EXPRES.

S-a deschis CAZINOUL Select

RULETA AMERICANA
BLACK-JACK
numai la Cazinoul restaurantului SELECT

Între orele 20.00-05.00 vă aşteptăm într-o lume mirifică, a surprizelor plăcute şi a nevăzutului

occidentul a sosit în sfîrşit la Iaşi!

Începînd din această dimineaţă, de la ora 7.00

GREVĂ GENERALĂ A MECANICILOR DE LOCOMOTIVĂ

majoritatea trenurilor vor fi anulate

Începînd cu orele 7,00 ale acestei dimineţi, Federaţia Sindicatelor Libere Independente a Mecanicilor de Locomotivă din România, va declanşa grevă generală.

Dl. Ion Tarcon, liderul mecanicilor din regionala CFR Iaşi, care ne-a furnizat ştirea, ne-a precizat că 49 de depouri din 58 existente în ţară au votat ieri seară pentru această formă de protest. Ion Tarcon ne-a mai informat că toate trenurile ce se vor forma pînă în ora 7,00 vor putea să-şi continue traseul fixat fără a fi afectate de acţiunea grevistă. În conformitate cu legea conflictelor colective de muncă, greviştii sînt obligaţi să asigure o treime din activităţile curente. Urmează ca această treime să fie stabilită printr-un protocol încheiat între administraţie şi FSLIMLR.

Tot ieri, într-o încercare disperată de a amîna greva, ministrul Transporturilor, dl. Paul Teodoru s-a întîlnit cu sindicaliştii FSLIMLR. Ministrul Transporturilor a propus printr-un protocol amînarea grevei FSLIMLR cu 48 de ore, dar, după cum am precizat mai sus, din cele 58 de depouri, 49 au refuzat acest compromis.

Amintim că FSLIMLR a mai declanşat o grevă de avertisment de două ore la data de 26 februarie 1993, principalul motiv fiind creşterea salariilor prin reconsiderarea grilei de salarizare internă a Societăţii Naţionale a Căilor Ferate din România (SNCFR).

Greviştii au dat publicităţii un comunicat în care se arată că au întocmit un regulament de grevă fără consultarea administraţiei, deoarece aceasta nu s-a prezentat la negocierile privind activităţile ce-se vor desfăşura în perioada grevei. Conform acestui comunicat locomotivele vor fi puse la dispoziţie numai în următoarele cazuri: transport de vagoane cu alimente pentru populaţie şi furaje pentru ferme zootehnice; transport de medicamente; trenuri militare; navete închise cu păcură şi cărbune pentru termocentrale; trenuri de intervenţie, de ajutor şi trenuri de macara. În triaje şi staţii tehnice, din numărul total de locomotive de manevră se va asigura o treime. După ora declanşării grevei nici o locomotivă nu va mai ieşi din depouri sau remize, cu excepţia celor menţionate mai sus. Greviştii au mai precizat că orice formă de presiune sau intimidare asupra comitetului de organizare a grevei va duce la sistarea totală a circulaţiei. Greva va fi menţinută pînă la satisfacerea doleanţelor greviştilor.

Adrian INDERJOSCHI

O zguduitoare analiză a mortalităţii materne în timpul dictaturii

În medie, zilnic, două femei mureau datorită complicaţiilor la naştere

În perioada 7-9 iunie, la Călimăneşti a avut loc un Simpozion cu tema: "Mortalitatea maternă şi consultaţia prenatală".

Au participat specialişti din cadrul Ministerului Sănătăţii, Institutului de ocrotire a mamei şi copilului, Organizaţiei Mondială a Sănătăţii şi ai UNICEF, precum şi şefi de clinici obstretică - ginecologie şi şefi de maternităţi judeţene. Din partea centrului universitar Iaşi au fost prezenţi conf. dr. Dragoş Dragomir şef clinica I obstetrică şi ginecologie de la Maternitaeă Cuza-Vodă şi conf. dr. Gheorghiţă Costăchescu, şef clinică II obstetrică-ginecologie de la Spitalul Parhon. Participanţii au analizat situaţia mortalităţii materne înainte şi după liberalizarea avortului. Astfel, între anii 1966-1989 au fost înregistrate o medie de 529 de femei care au decedat anual ca urmare a unor complicaţii la naştere precum şi în perioada de lehuzie.

Din acest număr 393 decese anuale s-au datorat complicaţiilor rezultate de pe urma avorturilor. Aceleaşi statistici arată că în toată această perioadă de 24 de ani, 99% din avorturile aşa zis incomplete au fost ilegale. În acest sens, anul 1970 s-a distins în mod trist printr-o rată a mortalităţii materne în Rom<131>nia de aproape 170 de decese la 100.000 de copii născuţi vii. La vremea respectivă acest număr era de aproximativ 10 ori mai mare decît cifrele raportate de ţările este europene, vecine, şi de 20 ori mai mare decît cele raportate de majoritatea ţărilor vest europene. Odată cu abolirea legilor respective privind avortul şi introducerea metodelor moderne de contracepţie, rata mortalităţii materne în România a scăzut imediat după decembrie '89 luat drept an de referinţă. Astfel, în 1990 s-au înregistrat cu 58% mai puţine decese faţă de 1989, în 1991 cu aproape 71% mai puţine, iar în 1992 cu 75%. Această situaţie se datorează în principal scăderii mortalităţii prin avort. Cu toate acestea, România continuă să ocupe primul loc în Europa în ce priveşte mortalitatea maternă.

O altă problemă abordată a fost aceea a consultaţiei prenatale propriu-zisă, accetuîndu-se în mod deosebit implicarea medicului generalist şi a moaşei în urmărirea evoluţiei graviditătii normale precum şi a celei cu risc ostetrical crescut. S-a pus în discuţie calitatea asistenţei obstericale acordate în spitale, care a scos în evidenţă o serie de carenţe organizatorice întîlnite frecvent. În acest sens a fost exemplificat faptul că în spitale nu există tot timpul sînge pentru transfuzii.

De asemenea, cei prezenţi au solicitat Ministerului Sănătăţii încadrarea cazurilor de deces matern în aceeaşi categorie cu decesele care au loc în alte specialităţi medicale. Domnul dr. Dragoş Dragomir ne-a declarat că înainte de decembrie 1989 pentru fiecare deces-mamă se pornea de la prezumţia vinovăţiei unui cadru medical, care trebuia obligatoriu descoperit şi pedepsit. În acest moment trebuie mers pe ideea analizei pur medicale a cazului respectiv, în ideea descoperirii cauzelor reale care au decurs la decesul mamei. Referitor la cazurile medico-legale, analiza lor rămîne de competenţa comisiei de etică şi deontologie medicală din cadrul Ordinului Medicilor şi, eventual a justiţiei.

Mihaela CĂNĂNĂU

La Iaşi, "Cel mai iubit dintre pămînteni" a înregistrat un eşec

Apreciat de unii şi contestat de majoritatea specialiştilor, ecranizarea creaţiei lui Marin Preda "Cel mai iubit dintre pămînteni" a înregistrat şi la Iaşi - capitala spirituală a Moldovei - un eşec nescontat. Filmul, după ce a rulat de luni pînă simbătă la Casa Studenţilor, a fost retras de către firma distribuitoare, luînd drumul Sibiului. La Iaşi, cele mai multe bilete s-au vîndut în prima zi de spectacole, prilej cu care s-au realizat încasări de peste 100.000 lei. În rest, afluenţa de public a fost mai mult decît modestă, cele 500 de locuri de la Casa Studenţilor dovedindu-se mult prea numeroase faţă de solicitările publicului ieşean. Se infirmă, astfel, ştirea publicată de "Evenimentul Zilei" conform căreia "studenţii ar fi luat cu asalt casele de bilete" iar în primele 3 zile de spectacole s-ar fi vîndut toate biletele *(Sorin SIMON)*

Fotbal - Divizia Naţională

Steaua are trei puncte avans

F.C. Selena pierde un punct uriaş acasă, în faţa brăilenilor

Etapa a XXXII-a a Diviziei Naţionale a confirmat şi mai mult presupunerile noastre privind lupta pentru titlu. Steaua - previzibilă învingătoare cu 3-0 (1-0) pe Ghencea în faţa lui F.C. Braşov - s-a distanţat la trei puncte faţă de Dinamo. Echipa lui Halagian nu a reuşit decît o remiză la Craiova: 1-1 (0-0) cu Electroputere. Derby-ul viitoarelor pretendente la Cupa UEFA desfăşurat în Giuleşti a dat cîştig de cauză rapidiştilor 2-1 (1-0) cu studenţii din Bănie. În zona retrogradării, F.C. Selena Bacău a pierdut un punct preţios pe teren propriu, în faţa unei echipe lipsite de griji, Dacia Unirea Brăila: 1-1 (0-0). Aceasta în timp ce celelalte contracandidate îşi valorifică avantajul terenului: Petrolul - F.C. Farul: 3-1 (1-0), Progresul - Poli Timişoara: 2-1 (0-0). Celelalte rezultate: U. Cluj - F.C. Inter Sibiu 4-1 (3-0); Oţelul Galaţi - Gloria Bistriţa 1-1 (0-1); C.S.M. Reşiţa - Sportul Studenţesc: 1-0 (1-0). Clasament: 1. Steaua 54p.; 2. Dinamo 51p.; 3. Universitatea Craiova 40p; 4. Rapid 38p.; 15. Progresul 26p.; 16. Petrolul 25p. (-4); 17. F.C. Selena 25p. (-17); 18. C.S.M. Reşiţa 19p. Etapa viitoare se va desfăşura miercuri, 16 iunie. *(GIN)*

P.S. Echipa Bayer Leverkusen, în care activează internaţionalul român Ionuţ Lupescu a cîştigat în premieră absolută Cupa Germaniei, învingînd în finală cu 1-0 echipa de amatori a clubului Hertha Berliner S.C.

România va trebui să importe trei sferturi din necesarul de ţiţei

Conform datelor furnizate de către Ministerul Industriilor, România va trebui să importe aproape trei sferturi din necesarul de ţiţei brut pentru acest an, fapt ce se datorează diminuării producţiei autohtone.

Se speră în stoparea acestui declin în cursul anului 1993, aceasta fiind posibilă doar printr-o masivă participare străină.

"Trebuie să importăm mai mult de 7 milioane tone de ţiţei brut în 1993, pentru necesităţile populaţiei", a declarat Cristian Istodorescu, şeful departamentului de petrol şi gaze din cadrul Ministerului Industriilor. (conform REUTER)

Producţia proprie a României a înregistrat o scădere constantă de-a lungul ultimilor 20 de ani, cea mai ridicată valoare, 14 milioane tone, fiind realizată în 1970. Această scădere se datorează, în principal, epuizării rezervelor de petrol acumulate. "Se estimează ieşirea din declin în cursul acestui an, prin extragerea a 6,7 milioane ţiţei, comparativ cu 6,6 milioane - anul trecut", a afirmat în acelaşi context dl. Istodorescu.

În a doua jumătate a anului 1993, se apreciază că România ar putea începe să extragă petrol din platforma Mării Negre.

Ţara noastră a semnat tratate de concesionare cu mai multe companii petroliere din Occident, în vederea explorării a 12 cîmpuri petrolifere şi a 3 platforme ale Mării Negre.

Programul pentru 1993 include, de asemenea, privatizare a 14 mici societăţi care vor fi vîndute atît investitorilor români cît şi celor străini. *(Mihaela BREZEANU, traducere - "Balkan News")*

Ieri, în Piața Universității din București

O cruce de flori și o lumînare așezate direct pe caldarîm

Ieri s-au împlinit trei ani de la evenimentele din 13-15 iunie 1990, fapte încă neelucidate de justiția și Parlamentul României. Președintele PNȚ-cd, Corneliu Coposu, a condamnat intenția puterii de atunci de a anihila opoziția sau de a o marginaliza pe mai multă vreme. Minerii au sosit în București după ce forțele de ordine reinstauraseră ordinea fiind chemați de președintele Iliescu, care le-a și mulțumit. Președintele Iliescu a explicat, în mai multe rînduri, că prezența minerilor la București s-a făcut doar după violențele din 13 iunie, cînd stabilitatea țării ar fi fost amenințată.

Pentru a marca trei ani de la evenimentele din 13-15 iunie 1990, în Piața Universității s-a aflat ieri Asociația "21 Decembrie". Ieri, la ora 16, în Piața Universității s-a oprit circulația, zona fiind înconjurată de cordoane de polițiști. La Intercontinental, Asociația "21 Decembrie" așezase pe caldarîm o cruce de flori și o lumînare, pentru victimele intervenției Poliției și a minerilor. Asociația "21 Decembrie" s-a desolidarizat de atacurile mulțimii pornite împotriva Ministerului de Interne și Televiziunii. Astăzi dimineață la ora 5.30, Liga Studenților va ține o slujbă în Piața Universității, iar după-amiază, Alianța Civică și alte organizații vor comemora cele petrecute acum trei ani, printr-un marș de la Piața Revoluției la Piața Universității. (Nord-Est PRESS)

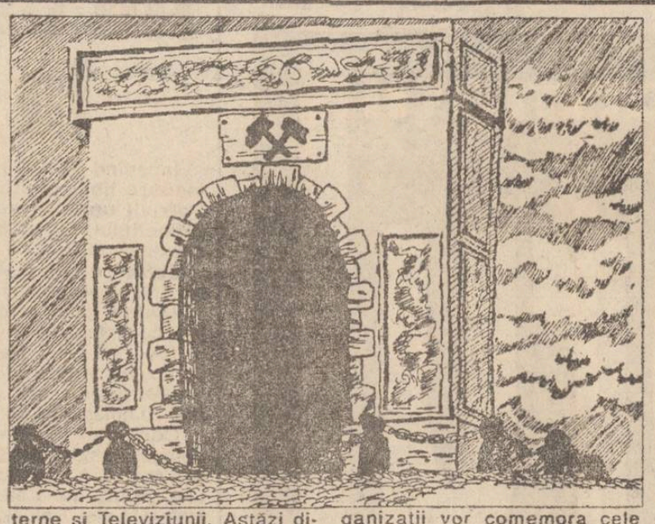

Avantajele înființării zonei economice libere la Iași (3)

Pentru ca o societate comercială să poată derula activități de reexport trebuie să dispună de spații de depozitare optime, la prețuri avantajoase, să creeze stocuri de marfă și să aibă asigurate mijloace financiare corespunzătoare. Toate aceste cerințe pot fi asigurate de desfășurarea activității într-o zonă economică liberă.

La ora actuală există pe plan mondial peste 400 de zone comerciale și porturi libere, zone cu regim vamal liberalizat sau cu sistem de antrepozitare vamală, zone libere pentru prelucrare industrială pentru export. Experiența internațională în domeniu a demonstrat că nu toate z.e.l. înființate funcționează în mod continuu, ci există și situații în care acestea sînt neoperaționale, în principal, datorită cazului în care are loc deplasarea exagerată a profilului lor către activitatea de depozitare. Au fost lansate cu succes și s-au dezvoltat, în special, acele z.e.l. care s-au orientat cu consecvență spre dezvoltarea activităților de prelucrare industrială cu precădere pentru export, avînd la bază avantajele inițiale oferite. Astfel, din cele 104 zone economice libere înființate în S.U.A. funcționează efectiv doar 70, în care gradul de utilizare a capacităților de depozitare nu depășește 20 pînă la 30%. Se definește un "optim de utilizare" al z.e.l. ca fiind un raport între competitivitatea dintre avantajele comerciale și financiare, cerințele obiective ale proceselor tehnologice din ramurile industriale implementate și interesele economice ale utilizatorilor externi ai zonei. Astfel, cel mai ridicat nivel de "optim" în utilizare a fost înregistrat în z.e.l. Cardiff, din Marea Britanie, unde o companie chimică a reușit să-și asigure 90% din necesarul de componente tehnologice din import și să exporte în afara teritoriului vamal britanic 50% din produsele prelucrate rezultate.

Pe plan european, zona liberă irlandeză Shannon și-a dezvoltat o zonă adiacentă industrială liberă, apoi s-a lansat în turism internațional prin închirierea de case în Irlanda, tururi turistice cu elicopterul, dar acestea au apărut ulterior înființării aici a primului magazin "duty-free" și a primului aeroport cu regim vamal complet liberalizat din lume. Deși acestei zone i-au fost anulate "vacanțele fiscale" de 30 de ani acordate investitorilor străini, conform Departamentului Comerțului din SUA ea s-a menținut mult timp pe primul loc în lume în privința ratei profitului.

Înființarea în 1980 a "Parcului industriei științifice" de la HSUICHU (Taiwan), prin care se dorea și susținerea îmbunătățirii structurii industriale naționale, este un exemplu de încurajare a activității firmelor specializate în "cercetare-dezvoltare" pentru promovarea tehnicii de vîrf în producția de export.

În anul 1984 au fost înființate noi z.e.l. în Franța și în Marea Britanie. Astfel, portul Le Havre primește statutul de port liber, pe baza conceptului de "zonă cu amplasament multiplu", avînd la bază experimentul inițiat în zona comercială liberă nr. 49, port Newark-Port Elizabeth din SUA. Aceste două porturi s-au declarat "porturi înfrățite", avînd ca scop acordarea de facilități de depozitare și distribuție reciproce, exportatorilor americani și, respectiv, francezi. La Southampton și la Cardiff au fost înființate z.e.l. care și-au bazat activitatea pe poziția geografică avantajoasă, oferită de apropierea de autostrada Londra - Țara Galilor, denumită și "coridorul de aur". Zone comerciale libere au mai fost înființate la Liverpool, Insula Man și pe aeroporturile din Belfast, Frestwick și Birmingham.

Aceste ultime exemple demonstrează că tendința ultimilor ani se materializează în deplasarea interesului general pentru zone comerciale și industriale libere clasice, aflate în țările capitaliste dezvoltate în special pentru depășirea barierelor netarifare din comerțul internațional din cadrul acestui grup de țări.

Alin TOCAN

S-a constituit alianța sindicală Frăția - CNSLR

■ *Președintele noii confederații este Victor Ciorbea, iar președinte executiv Miron Mitrea*

La Sinaia, simbătă, s-a încheiat Congresul sindical prin care a luat ființă superconfederația Frăția-CNSLR. Federațiile sindicale "Univers", "Petrom" și "Radiocomunicații" aderaseră deja și deveniseră membre ale confederației, ieșind din Cartelul "Alfa". Propunerea de fuzionare a fost consfințită cu o singură abținere și nici un vot contra. Victor Ciorbea, președintele CNSLR, a declarat postului de radio BBC că "sindicatele sînt instituții de bază ale democrației, care nu pot rămîne indiferente la evoluția politică a țării. Sindicatele sînt împotriva restaurației comuniste și pentru reforma economică".

Observatorii politici consideră că noua confederație este mult mai apropiată de FDSN, la Congres primindu-se și un mesaj foarte călduros de felicitare din partea președintelui Camerei Deputaților. Miron Mitrea, președintele executiv al noii confederații, a precizat că nu a avut contacte cu FDSN, ci cu diferite persoane, în special președinții celor două Camere ale Parlamentului, pentru discutarea Legii salarizării. (Nord-Est PRESS)

"Am cerut pistol pentru a mă apăra în caz de forță majoră"

- a declarat deputatul FDSN de Botoșani Mihai Teodorescu

Presa ultimelor zile a informat pe cei care încă nu aflaseră că unii parlamentari români sînt înarmați cu pistoale. Pe lista publicată, la poziția nr.1, se află domnul Mihai Teodorescu, ce deține un pistol model 74, calibrul 7,65 mm.

Domnul deputat are 54 de ani, este profesor de istorie la Liceul Săveni - Botoșani iar în legislatura trecută a fost senator pe listele FSN. În precedenta legislatură, senatorul Teodorescu a fost președintele comisiei care a întocmit faimosul raport Harghita-Covasna.

Referitor la motivele pentru care a solicitat înarmarea, iată ce a declarat în exclusivitate cotidianului "Monitorul" : "Am solicitat pistolul și permisul de port-armă pentru a mă apăra în caz de nevoie. Locuința mea se află la 80 de kilometri de Gara Vrești, uneori ajungînd în gară la orele 23,30, și trebuie să mă descurc singur cu drumul pînă acasă. Doar nu aveam să solicit gardă personală. N-are nici un rost să se pună în relație portul armei cu activitatea mea în comisia Harghita-Covasna. Acela este un capitol încheiat. Atunci s-au făcut unele presiuni despre care nu are rost să mai vorbesc. Trist este faptul că acea comisie pe care am coordonat-o a fost și singura din vechea legislatură care a prezentat un raport concret, cu niște concluzii pertinente. Am cerut Procuraturii să se autosesizeze și să deschidă o anchetă pe baza concluziilor noastre, lucru care nu s-a întîmplat niciodată. Referitor la povestea cu pistolul, n-am intrat niciodată înarmat în Parlament și nici n-o voi face niciodată. Nu cunosc dacă în afara celor de pe lista publicată în presă mai sînt și alți parlamentari înarmați."

Val GURALIUC

La Reuniunea de la Atena

Doar CNN, Televiziunea Elenă și Gabriela Langada au smuls un interviu secretarului general NATO

■ Corespondentei speciale a postului de radio "România-Actualități" i s-a explicat că România nu poate fi încă membră NATO

CNN, Televiziunea elenă și Radio "România-Actualități" (prin Gabriela Langada)

Într-un interviu acordat în exclusivitate postului de radio "România-Actualități", secretarul general NATO, Manfred Wörner, a declarat că Alianța Nord-Atlantică nu a discutat criteriile pentru obținerea calității de noi membri, concentrîndu-se asupra colaborării în Consiliul de Cooperare Nord-Atlantică. Exprimîndu-și simpatia față de poporul român, Manfred Wörner a mai spus că are convingerea integrării României în Europa și în organismele sale. Manfred Wörner a precizat că NATO a preluat noi sarcini pe continent, cum ar fi soluționarea crizelor și conflictelor regionale și menținerea păcii. Pentru asigurarea securității colective, s-a impus colaborarea cu foștii adversari. Manfred Wörner a precizat că primele țări integrate în NATO vor fi țările semnatare ale Declarației de la Vișegrad (Polonia, Ungaria, Cehia, Slovacia). Secretarul general NATO nu a acordat interviuri decît pentru

În România, peste 210.000 de societăți mici și mijlocii nu sînt active din lipsă de resurse financiare, echipament și manageri

Un raport recent al Băncii Europene pentru Reconstrucție și Dezvoltare privind perspectiva de privatizare în România evidențiază faptul că țara noastră dispune de condiții favorabile desfășurării acestui proces. Dintre acestea, au fost menționate în special resursele turistice, mîna de lucru ieftină și calificată.

Pe de altă parte, există încă multe obstacole care stau în calea acestui proces: lipsa politicii reale de privatizare a guvernului, modul de evaluare și stabilire a prețurilor, lipsa pregătirii manageriale și accesul dificil la informații exacte.

În consecință, raportul BERD arată că, din peste 210.000 de societăți mici și mijlocii înregistrate, aproximativ 25-30% nu activează din cauza lipsei de resurse financiare, echipament și manageri.

S-a evidențiat, de asemenea, că foarte puține dintre investițiile particulare se îndreaptă către sectoarele productive, cele mai multe preferînd să se orienteze către comerț.

Toate aceste impedimente identificate de către experții internaționali au fost confirmate de către Guvern, care a amînat punerea în discuție și adoptarea principalelor legi necesare constituirii reformei.

În 1993, Guvernul va da prioritate privatizării societăților mici și mijlocii iar sectoarele cărora li s-a acordat prioritate sînt agricultura, industria alimentară, turismul, comerțul, industria de textile și confecții, industria pielăriei, sectorul forestier, transporturile și construcțiile.

La întrunirea din 10-11 mai a.c., a grupului celor 24 de state industrializate la Bruxelles, a fost menționat faptul că cei "24 vor sprijini" schema de privatizare întocmită de Guvernul român.

Angajamentul celor "24", alături de sprijinul promis de către Banca Mondială reprezintă un semnal pozitiv pentru potențialii investitori străini în România. (traducere "Balkan News" de Mihaela BREZEANU)

Apa grea - un pericol pentru sănătatea românilor

■ Un puternic miros de ouă clocite plutește în aer, iar țăranii de la Uzina chimică Halinga (lîngă București) suferă de tulburări psihice

Mii de români care trăiesc lîngă o fabrică de apă grea, necesară pentru centralele nucleare, ar putea fi supuși evacuării, din cauza potențialelor emisii de gaze toxice.

"Trebuie să mutăm aproximativ 700 de familii care trăiesc în patru sate de lîngă fabrica de la Halinga, pentru a crea o centură de siguranță în acea zonă", a declarat Doru Tudor, primarul din localitate. El a mai adăugat că mutarea populației în alte zone ar putea dura cel puțin un an.

Uzina chimică de la Halinga, situată la 200 km. vest de București, produce apă grea pentru centrala nucleară care se construiește la Cernavodă.

Gheorghe Neagu, reprezentantul Agenției de Protecția a Mediului din zonă, a declarat că în cursul lunii trecute, la Halinga, un muncitor a murit și alți doi suferă de intoxicații puternice, în urma scăpărilor de hidrogen sulfurat de la o conductă pe care încercau să o repare.

"Mulți țărani au spus că suferă de dureri acute de cap, greață și tulburări psihice. Ei dau vina pe emisiile necontrolate de hidrogen sulfurat de la fabrica respectivă", a mai adăugat primarul Doru Tudor.

Un puternic miros de ouă clocite plutește în aerul din satele vecine fabricii, indicînd prezența hidrogenului sulfurat și ori de cîte ori bat vînturi puternice, mirosul se poate simți de la o distanță de 15 km.

Acest gaz, inhalat în doze mari, poate provoca blocarea plămînilor și determina o moarte instantanee.

Sîntem conștienți că România are nevoie de apă grea, dar, în același timp, sănătatea oamenilor este foarte importantă", a spus Doru Tudor.

Domnul Neagu a declarat că instalațiile sînt verificate, iar din măsurătorile efectuate rezultă că emisia de noxe se situează în cadrul limitelor normale. El a acuzat oamenii ca fiind "victimele unei psihoze colective". "Totuși, evacuarea populației din această zonă este justificată", a mai adăugat domnia-sa. "Trebuie să admit că nu există studii medicale referitoare la posibilele efecte ale unei expuneri prelungite a oamenilor la inhalarea hidrogenului sulfurat".

Singura instrucțiune care a fost dată, în cazul unui eventual accident, este de fapt, un sfat: fuga imediată din zonă în momentul apariției mirosului puternic de ouă clocite. (traducere după "Balkan News" de Mihaela BREZEANU)

La Vaslui, slujitor al lui Dumnezeu și Bachus

Popa Hriţcu îngroapă enoriașii în vie

■ Pe măsură ce mai moare unul, mai scoate cîte un butuc pentru un loc de veci

Protoeriei municipiului Vaslui i-au fost repartizați de către Consiliul Municipal 2000 de metri pătrați pentru un nou cimitir în nordul orașului. Terenul respectiv este plantat cu viță de vie. Slujitor al lui Dumnezeu și în egală măsură al lui Bachus, preotul Ion Hriţcu are un comportament original, neîndurîndu-se să scoată via. A lăsat butucii la locul lor, lucrînd vița cu enoriașii. Pe măsură ce credincioșii mor, via se smuge cu grijă pentru a face loc de veci. Pînă acum, s-au înmormîntat șapte persoane, fără a exista, însă, avizul epidemiologic și al Departamentului Cultelor. Cimitirul este situat în pantă, expus infiltrațiilor de apă și acțiunii soluției de stropit via.

Prefectura intenționa să ceară retrocedarea terenului, pentru motivele de mai sus. Dar conform legii creștin-ortodoxe morții se dezgroapă abia după șapte ani.

Liliana CHIRCĂ

Aproape în fiecare seară discut cu soția mea dacă nu ar fi mai bine să ne întoarcem în America

Interviu cu dl. Dan Cristea, critic literar, redactor la "Luceafărul" și "Contrapunct"

- Domnule Dan Cristea, la sfîrșitul anilor 70 și începutul anilor 80 erați unul din criticii literari cunoscuți în România. Brusc, semnătura dumneavoastră a dispărut din presă, cărțile nu s-au mai găsit în librării și biblioteci - cărți ce vă purtau numele. Ce s-a întîmplat?

- Am plecat într-o excursie în Grecia, care s-a prelungit apoi în Austria. Și toate lucrurile care au survenit între timp m-au făcut să rămîn în America 8 ani.

- Unde?

- Într-un oraș foarte frumos, într-un oraș universitar - Iowa City, Heidelbergul Americii.

- Ce-ați făcut acolo?

- E foarte dificil să începi o nouă viață la 42 de ani. În România aveam, deja 3 cărți. M-am trezit, la 42 de ani, din nou student, cu cursuri și examene. Asta a durat 5 ani.

- V-a fost greu?

- Dă. Un an de zile am vorbit cu mine însumi, m-am întrebat ce fac. Nu eram hotărît să rămîn în America. Dar în acel an de zile am fost dat afară din Uniunea Scriitorilor din România, am fost dat afară din serviciu, de la "Luceafărul", mi s-a luat casa. Deci, n-a mai fost nevoie să mă hotărăsc dacă rămîn, pentru că au hotărît alții.

- Dar nu v-ați dus în America cu ideea de a rămîne?

- Nu. Eu m-am dus să-mi rezolv niște probleme strict personale acolo. Iar tot ce s-a întîmplat după aceea m-a determinat să rămîn. Cînd l-am vizitat pe Matei Călinescu, în 1986, acesta a fost absolut uimit cînd i-am spus că vreau să mă întorc. N-a înțeles ce se întîmplă cu mine și poate a avut și ideea stranie că am venit în America să-i spionez pe românii americani de acolo. Adică, nimeni nu înțelegea de ce vreau să mă întorc în România.

- Cine v-a ajutat în America?

- Nu este chiar atrît de dificil să faci cursuri acolo. Sigur că e nevoie de bani. Am primit o bursă de 800-1000 de dolari.

- Dar, totuși, de ce ați plecat în America dacă nu doreați să rămîneți acolo?

- Ca să vă spun sincer, am plecat în SUA pentru că eram îndrăgostit de o doamnă americană. Și intenționam să mă căsătoresc cu ea. Între timp, ne-am și căsătorit.

- Și unde este soția dumneavoastră acum?

- A venit cu mine la București.

- Și are slujbă în România?

- Da, este profesoară la un liceu în București.

- Foarte interesant. Și cum se simte doamna Cristea aici?

- Destul de rău. În fiecare seară discută îndelung dacă nu ar fi mai bine să ne întoarcem în America. Noi am venit din America exact cu un an în urmă, în iunie 1992.

- Am înțeles că v-ați dat și doctoratul în SUA. Deci făceați carieră acolo, ca și în România!

- Exact. Poate făceam o carieră mai dorită acolo decît în România. Pentru că acolo eram deja universitar, lucru pe care nu l-am reușit în România, deși l-am dorit. Întotdeauna mi-am dorit să fiu profesor. În România nu am reușit, în vreme ce în SUA dal Mi-am dat doctoratul în 1990 la Iowa-City și în iunie 1990 am devenit universitar. În mai '90 am venit pentru 3 săptămîni în România și am fost în fiecare zi în Piața Universității, atît înainte, cît și după alegerile din mai '90. Am plecat din România în iunie '90 absolut bolnav.

- De ce ați plecat bolnav?

- Pentru că Piața Universității a fost și o mare descoperire pentru mine, dar și o mare tragedie.

- Și ce v-a făcut, totuși, să reveniți în 1992 în România?

- În primul rînd, faptul că mi-am terminat studiile. Am vrut să fiu consecvent cu mine însumi. Adică nu am fugit. Nu am plecat cu gîndul să fug. Eu, în America, nu am cerut azil politic.

- Cum găsiți, acum, România?

- Am fost primit cu multă suspiciune de către mulți. Mulți m-au întrebat de ce am venit, ce urmăresc, la fel cum, în America, mulți români m-au primit cu suspiciune.

Viața literară nu mai este aceeași ca în 1984. Nu se mai poate trăi din scris. Scriitorii și artiștii sînt poate cei mai afectați de situația din România de acum.

Pe stradă, în București, mă simt în pericol, neapărat. Strada bucureșteană este acum foarte agresivă, insecuritatea este prezentă peste tot. Aproape în fiecare seară discut cu soția mea dacă nu ar fi mai bine să ne întoarcem în America. Vedeți, acum sînt mereu cu gîndul între România și America.

Nu mi-aș fi putut închipui asta niciodată!

Dorin POPA

Cursul de schimb valutar

Pentru data de 14.06.1993, cursurile de schimb ale principalelor valute sînt următoarele:

1 dolar SUA (USD) - 673,00 lei
1 liră sterlină (GBP) - 1026,93 lei
1 schilling austriac (ATS) - 58,78 lei
1 franc elvețian (CHF) - 461,12 lei
1 franc francez (FRF) - 122,97 lei
1 marcă germană (DEM) - 413,53 lei
1 drahmă grecească (GRD) - 3,04 lei
100 lire italiene (ITL) - 45,26 lei
1 yen japonez (JPY) - 6,33 lei
100 lire turcești - (TRL) - 6,49 lei
1 ECU (XEU) - 808,44 lei
1 DST (XDR) - 954,35 lei

Volumul tranzacțiilor încheiate a fost de 3.345.526,25 USD.

FREE BIBLE COURSE BY MAIL
For your FREE course please send your name and address (clearly written) to:
WORLD BIBLE SCHOOL
Dept. H13, P.O. Box 9346,
Austin, TX 78766 USA

Firma LYNX angajează:
- contabil
- șef de magazin pentru Târgu-Frumos
- director executiv pentru Clubul de Fotbal
Informații la telefon 126286 sau 127455

Destituiri necesare

Eugenia Zăinescu, directorul Camerei de Comerț România - Republica Moldova, a fost destituită din funcție

• ea este acuzată că a comis numeroase ilegalități, percepînd în mod nejustificat comisioane substanțiale •

Sîmbătă, 12 iunie, a avut loc Adunarea Generală a membrilor Camerei de Comerț și Industrie România-Republica Moldova. Ședința a avut ca obiectiv principal analiza abaterilor deosebit de grave de la obiectul de activitate și statutul societății, abateri imputate președintei în funcțiune, Eugenia Zăinescu. Cazul D-nei Zăinescu este cunoscut deja opiniei publice ieșene, fiind prezentat în urmă cu două luni de către una din publicațiile săptămînale locale. Pe scurt, după cum reiese din raportul prezentat la ședința extraordinară din 27.05.1993, de către Victor Tănase, vicepreședinte al C.C.I. R-RM, D-na Zăinescu se face vinovată de fapte grave care au adus importante prejudicii instituției amintite, prejudicii de natură materială și chiar pierderea credibilității acesteia în fața membrilor săi.

Conform declarației făcute de către D-na Zăinescu în cadrul interviului acordat acum două luni, săptămînalului "Jurnalul de Iași" C.C.I.R.-R.M. se ocupă de "intermedieri" și nu de comerț, iar "pentru aceste servicii, se plătește un comision între 3-6% din valoarea intermedierii. Cu toate acestea, opozanții doamnei Zainescu consideră că, în conformitate cu Legea nr. 139/1990, Camera de Comerț și Industrie este o unitate non-profit; ea poate pune în contact partenerii de afaceri, poate să le acorde asistență de specialitate, informații de bursă, dar nu poate să pretindă și să încaseze comisioane. Acest fapt, conform legislației, înseamnă concurență neloială, întrucît intermedierile ps bază de comision sînt apanajul agenților economici.

După cum reiese din raportul prezentat la ședința din 12 iunie, spațiul ocupat de instituția amintită în cadrul imobilului din strada Rîpa Galbenă nr. 2 A, a fost închiriat de la RA Locuința în schimbul unei chirii lunare de 50 lei/mp, calculul chiriei fiind făcut în raport cu specificul de activitate al instituției: activitate non-profit. Cu toate acestea, D-na Zăinescu a subînchiriat ilegal o parte din spațiu cu 1500 lei/mp/lună unei societăți comerciale, fără a cere acordul RA Locuința.

În fine, înstrăinarea patrimoniului fără respectarea legislației și fără acordul Consiliului de Administrație, constituie al treilea motiv menționat în raport.

Urmare acestor fapte, cei doi vicepreședinți, ing. Adrian Arești și ing. Victor Tănase, au cerut convocarea Colegiului de Administrație și Adunării Generale a membrilor fondatori și afiliați, în conformitat cu Capitolul 4, art. 12, 13, 14, 15, din statutul de funcționare, pentru analiza activității și prezentarea bilanțului.

Refuzînd convocarea acestora, d-na Zăinescu convoacă Adunarea Salariaților, formată din șofer, secretară și casieră, hotărînd "în unanimitate" excluderea d-lui Arești din funcția de vicepreședinte al Camerei de Comerț și Industrie România - Republica Moldova. În urma acestei hotărîri, dl. Victor Tănase a convocat Ședința Extraordinară avînd ca ordine de zi analiza activității și luarea de măsuri pentru redresarea situației. Ședința a avut loc în 27.05.1993, hotărîndu-se suspendarea din funcție a d-nei Eugenia Zăinescu, suspendare care, însă, nu a avut nici un ecou.

În continuare, evenimentele se succed cu repeziciune. D-na președinte convocînd, în replică, același "Colegiu director" mai sus menționat (șofer, secretară, casieră) la data de 31.05.1993, cînd s-a hotărît destituirea d-lui vicepreședinte Victor Tănase.

Urmare a acestor evenimente, cei doi vicepreședinți demiși convoacă Adunarea Generală a membrilor C.C.I.R.-R.M. la data de 12 iunie 1993, adunare, la care D-na Zăinescu, deși a fost anunțată, nu a fost prezentă.

Desfășurată în prezența mai multor reprezentanți ai societăților membre și a președintelui Camerei de Comerț și Industrie Bacău, Doru Simovici, adunarea a supus la vot destituirea D-nei Eugenia Zăinescu, propunere care a fost aprobată în unanimitate. De asemenea, a fost aprobată anularea deciziilor de demitere a celor doi vicepreședinți, ca fiind nestatutare (după cum a fost afirmat) și numirea unei comisii formate din șase cenzori, în vederea cercetării abuzurilor menționate în cadrul ședinței.

Mihaela BREZEANU

Răscoala de la Șipote

• o parte din locuitorii comunei cer demisia primarului acuzat că nu ar fi respectat legea fondului funciar •

În cursul săptămînii trecute peste 100 de cetățeni din comuna Șipote județul Iași, au organizat un miting în fața Primăriei locale, cerînd demisia domnului Eugen Botezatu, primarul comunei. Acesta este acuzat de nerespectarea legii fondului funoiar și de tolerarea unor fenomene de corupție în Primărie. De asemenea, doamna Maria Pustianu, agent agricol în cadrul Primăriei este acuzată de a fi operat mai multe modificări nelegale în registrul agricol. Domnul Eugen Botezatu, ne-a declarat că starea tensionată din comuna este în mare parte artificială și că dumnealui și-a făcut pînă acum datoria în limitele legii.

Pentru a se descoperi eventualele nereguli existente la Primărie s-a format o comisie judiciară alcătuită din membrii consiliului local.

Cu toate acestea, sătenii continuă să fie nemulțumiți cerînd analizarea situației de către o comisie abilitată de Prefectura din Iași.

În cazul în care nu se va lua nici o măsură, menită a îmbunătăți situația, cetățenii sînt hotărîți să blocheze accesul în Primărie, pînă la soluționarea revendicărilor.

Sorin SIMON

Dacă ar fi lăsată

Primăria comunei Ciurea ar putea desfășura activități profitabile în spațiile fostului CAP

În timp ce unele clădiri ce au aparținut fostului CAP Ciurea stau nefolosite și se degradează printre buruieni, Primăria comunei Ciurea nu are nici un leu măcar pentru a asfalta un metru de șosea. "Totul ar trebui să fie pentru oameni", ne spune primarul Ioan Tagarcea. "Cum adică, ținem noi de ani de zile, nefolosite, spațiile astea, cum ar fi brutăria? Oamenii se duc după pîine la Iași. Ținem niște magazii unde s-ar putea face o fabricuță, ceva, pentru că avem șomeri, o sumedenie, am putea da de lucru la vreo 30-40 din oamenii ăștia. Nu putem atrage investitori. De ce? Pentru că își permit unii să le țină avîndu-le în patrimoniu'. Cum au ajuns aceste bunuri în patrimoniul Societății Comerciale "Agroind" Ciurea S.A., am mai spus-o. Legea spune că bunurile fostului CAP, precum și animalele devin proprietatea asociațiilor agricole ce se înființează și nu a societăților comerciale constituite în baza legii 31/1990. Păi, cum, dacă badea Gheorghe se asociază cu inginerul agronom din comună și își înființează un S.R.L. în cadrul căruia vînd gumă de mestecat și își trec drept obiect de activitate cultivarea pămîntului, înseamnă că le punem în brațe întreg patrimoniul fostului colhoz? Atunci, pentru ce a mai fost făcută Legea 36/1991, imediat după apariția Legii fondului funciar, dacă nu pentru înființarea acestor asociații agricole, și nu comerciale? Tot legea spune că în cazul cînd nu sînt asemenea asociații agricole, bunurile se vînd prin licitație publică, iar dacă nu se vînd intră în proprietatea comunei, respectiv a Primăriei. La data cînd s-a făcut așa-zisa lichidare a patrimoniului fostului CAP Ciurea (fără să se inventarieze întreg patrimoniul), în comuna Ciurea nu existau asociații agricole. Deci, trebuia organizată licitație publică. Domnul prefect Dan Gâlea, însă, a fost de altă părere decît legiuitorul și a emis o decizie (nr. 182/14.04.1992) care să legalizeze ilegalitatea. Ea se află, bineînțeles, pe rolul instanței, atacată pe calea contenciosului administrativ. În tot acest timp, S.C. "Agroind" Ciurea ocupă, împotriva unei hotărîri judecătorești definitive, sediul fostului CAP Ciurea. Ce încredere să mai aibă țăranul român în puterea ce guvernează această societate civilă, cînd cel care l-a înjurat timp de 30 de ani a devenit peste noapte proprietarul muncii lui? "La vremuri noi, tot noi!".

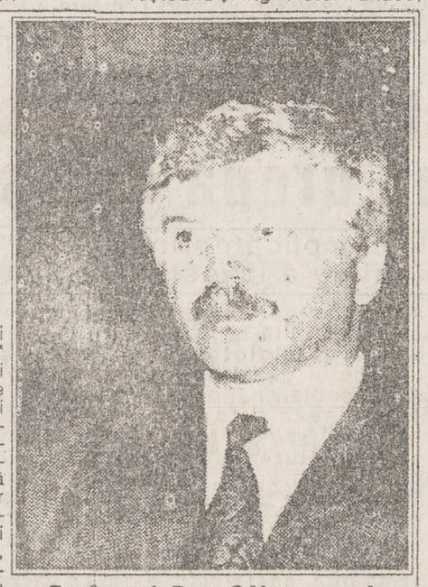

. Prefectul Dan Gâlea a emis o decizie menită să "legalizeze ilegalitatea"

Ștefan Vițoianu, un fel de Tano Cariddi de la țară

Vali ȘTIRBU

P.S. Anumiți indivizi care se cred în Sicilia au intrat în posesia numărului meu de telefon și mă înjură copios, făcînd presiuni pentru a renunța să mai scriu despre acest subiect. Le reamintesc că și alții s-au crezut în Sicilia și, drept urmare, acum nu pot merge la "umblătoare" decît însoțiți.

Începînd cu această săptămînă

Vor fi anchetate regiile care se ocupă cu distribuția apei

Oficiul județean pentru protecția consumatorilor anunță că, începînd cu această săptămînă va începa să urmărească și criteriile de calitate din domeniul serviciilor. Unul din primele sectoare vizate în acest sens este cel al distribuției apei. Asociațiile de locatari care înregistrează consumuri ridicate și nejustificate la acest produs pot apela la serviciile Oficiului județean pentru protecția consumatorilor, care va lua măsuri de verificare a înregistrării corecte a consumului de apă. Totuși O.J.P.C. consideră că prima protecție trebuie să și-o facă cetățeanul însuși prin repararea robinetelor și flotoarelor la instalațiile sanitare.

Pînă la sfîrșitul acestei luni, aceiași instituție va declanșa o acțiune la nivel național prin care se va urmări ca toate produsele de import să conțină instrucțiuni de folosire caracteristice și elemente de identificare în limba română. Acțiunea va începe la nivelul comerțului en-gross, urmînd a fi extinsă și la nivelul comerțului en-detail.

C.DUNAR

Buletinul șomajului

Pregătirea forței de muncă în cadrul Grupului Școlar UCECOM Iași

În numărul de sîmbătă al cotidianului nostru v-am prezentat formele de școlarizare din cadrul Grupului Școlar UCECOM. Unitatea are caracter privat, se autofinanțează pe baza taxelor școlare, și beneficiază de sprijinul Inspectoratului Școlar Județean în perfecționarea cadrelor. Școlarizarea se face pe bază de examen. Vă prezentăm, în continuare, graficul privind organizarea și desfășurarea concursului de admitere în școala profesională și complementară de ucenici, în sesiunea iunie-iulie 1991.

- **12-20 iunie** - afișarea numărului de locuri;
- **21-30 iunie** - înscrierea candidaților;
- **1-2 iulie** - examenul medical;
- **3-4 iulie** - susținerea probei de verificare a aptitudinilor;
- **5 iulie** - lucrare scrisă la limba și literatura română;
- **7 iulie** - lucrare scrisă la matematică;
- **11 iulie** - afișarea rezultatelor;

Dosarele de înscriere vor trebui să conțină următoarele acte:

- fișa de înscriere;
- certificatul de naștere în original și copie;
- adeverință medicală;
- adeverință privind locul de muncă al părinților;
- chitanța de achitare a taxei de examen (1.500 lei);

Relații suplimentare se pot obține la sediul Grupului Școlar UCECOM, din str. C.A. Rosetti nr. 16, sau la telefon 112460. Școlarizarea se face pe bază de taxe anuale, diferențiate pe meserii.

Cotidianul "Monitorul" publică gratuit oferte pentru locuri de muncă.

Sorin SIMON

Dacă ar ști ce se întîmplă, eroii neamului s-ar răsuci în mormînt

Trei obiective foarte importante ale județului nu pot fi finalizate datorită lipsei de fonduri și a birocrației

Direcția tehnică a Consiliului Județean Iași a înaintat președintelui acestuia, dl. Ion Amihăiesei un raport asupra situației lucrărilor la Biserica Trei Ierarhi, Cimitirul Ostașilor Români - Lețcani și la Monumentul Eroilor Revoluției din Decembrie 1989.

La Biserica Trei Ierarhi, în urma intervențiilor la Guvernul României, Ministerul Culturii a dispus preluarea de către Comisia Națională pentru Monumente, Arhitectură și Siturilor Istorice București a efortului financiar legat de expertizarea, proiectarea și consolidarea acestui important obiectiv istoric. Totuși, reprezentanții locali ai CNMASI și Reprezentanții Habitat-Proiect S.A. care este proiectantul lucrărilor, susțin suportarea de la bugetul local a celor 48 de milioane de lei pe care le-a contactat Consiliul Județean Iași pentru acest an. Direcția tehnică a C.J.Iași a considerat că această poziție nu este susținută pe baze reale, întrucît de la bugetul local, pentru plata studiilor și proiectelor nu s-au alocat decît 35 de milioane de lei în total. Pînă acum, pentru studii și colaborări cu diverși specialiști s-au achitat deja prin Habitat- Proiect 4,3 milioane de lei. Direcția tehnică a C.J. Iași a avansat ideea ca, pînă la sosirea fondurilor de la CNMASI toate cheltuielile pe care le implică lucrările de la Biserica Trei Ierarhi să fie suportate (cu titlul de împrumut) de către Primăria Muncipiului Iași.

În ceea ce privește Cimitirul Ostașilor Români de la Lețcani, Banca Română de Dezvoltare refuză să deschidă finanțarea fără avizul Ministerului Finanțelor. Pînă atunci, după cum se arată în raport, se vor face eforturi pentru deblocarea celor 4 milioane de lei pentru acest obiectiv de la bugetul local.

Nu în aceeași situație se află lucrările la Monumentul Eroilor Revoluției. Prin Direcția Economică a Consiliului Județean Iași, s-a transmis în contul Primăriei municipiului Iași și suma de 5 milioane de lei pentru realizarea acestui moment. În acest fel, Fundația "Fondul Libertatea" poate fi liniștită asupra modului de utilizare a celor 6,8 milioane de lei pe care le-a virat Consiliului Județean Iași de la începutul anului.

Eduard CALOTĂ

Într-o gospodărie din orașul nostru

Elțîn a murit, iar Hasbulatov e bolnav

Doamna Maria Dogaru, din Iași, profesoară de limba română, este o persoană cu foarte mult simț al umorului. Toate animalele din gospodăria sa primesc numele unor personalități politice ale momentului. Astfel, cei doi cîini de curte au fost numiți Elțîn și Hasbulatov, după numele președintelui Rusiei și cel al președintelui parlamentului aceleiași țări. La ora actuală, "Hasbulatov" este bolnav și are conjunctivită, ne-a declarat doamna Maria D. Ea este surprinsă de coincidența cu boala adevărată a lui Ruslan Hasbulatov. Așa cum titrează agenția de presă Itar-Tass, Ruslan Hasbulatov cel adevărat, are o indispoziție "provocată de un puternic surmenaj"

Pînă mai anul trecut, și scroafa profesoarei Maria D. avea un nume ciudat: Ghițulica. Acest apelativ l-a atribuit scroafei, în "amintirea" Mariei Ghițulică, fost prim secretar al Comitetului Județean de Partid Iași.

Întrebată de metoda sa originală de a-și boteza animalele de curte, profesoara ne-a spus: "Am apelat la acest sistem de botez pentru a-l învăța pe nepoțelul meu cu unele cuvinte dificile. Sigur, există și o "simpatie" pentru persoanele respective, dar pentru că n-am reușit să ajung niciodată la ele să le spun ce gîndesc despre domniile lor, m-am răzbunat în felul meu. Acum sînt tristă că "Elțîn", unul din căței, a murit de o boală câinească. Era tare nostim să-l vezi cum se hîrjonea cu "Hasbulatov". Jurai că lupta lor din curte era aceeași cu cea pe care o știam cu toții, la Moscova"

Septimiu SĂRĂȚEANU

Cîți creștini catolici sînt în întreaga lume ?

Almanahul "Presa Bună"-1993, editat de Episcopia Romano-Catolică oferă informații interesante despre eforturile de atragere de noi adepți ai Bisericii catolice, precum și o la fel de interesantă statistică a religiilor pe glob. La ora actuală, din populația Pămîntului, de 5,3 miliarde de oameni, 7,56% sînt budiști, 7,74% confucianiști, 16,51% hinduși, 20,98% musulmani, 0,44% evrei, 0,40% de religie sikh, iar 6,16% de altă religie sau fără religie. În ceea ce privește creștinii, aceștia reprezintă 33,21%. Din populația totală a globului, în această statistică a Bisericii catolice, 20,98% sînt catolici (la egalitate cu procentajul mondial de musulmani). Interesant este faptul că ortodocșii nu sînt consemnați distinct, ca o parte semnificativă a creștinismului. Aceștia sînt trecuți la categoria "alți creștini", împreună cu care cumulează 19,23% din populația mondială. Această viziune proprie asupra răspîndirii religiilor (și, în special, al catolicismului și ortodoxismului) pe glob este un real indiciu asupra faptului că nici acum, după aproape 500 de ani, biserica catolică n-a uitat Marea Schismă religioasă din anul 1504.

Aceeași statistică releva creșterea procentajului de catolici cu 3% în Africa, 0,02% în Asia și 0,36% în Oceania. În schimb, în Europa și America este o scădere cu 0,05% și respectiv cu 0,06%. În Europa sînt 35,61% de religie catolică și 22% de alte confesiuni, în Africa sînt 13,41% catolici, iar Asia este continentul cu cea mai mică populație catolică: 2,58%. În America Latină trăiesc aproximativ 40% dintre credincioșii catolici din lume.

Într-o sinteză a principalelor evenimente din viața bisericii catolice de anul trecut se face referire la întîlnirea din martie 1992 a delegațiilor oficiale ale Vaticanului și ale Patriarhatului de Moscova pentru a discuta problema relațiilor dintre cele două biserici. Această întîlnire "a încercat să refacă relațiile întrerupte după refuzul bisericii ortodoxe ruse de a trimite delegați la sinodul episcopilor de la Roma în 1991. Motivul a fost poziția - considerată de ortodocși agresivă - a Bisericii catolice de rit oriental din Ucraina, precum și politica Sfîntului Scaun în teritoriile ex-URSS-ului, privită ca prozelitism". La întîlnirea din martie anul trecut, delegația ortodoxă și-a exprimat opinia că "unele structuri catolice depășesc nevoile pastorale reale ale catolicilor și manifestă o dorință de expansiune"

Eduard CALOTĂ

Cum puteți deveni preot? (II)

• trebuie să cunoașteți "Vechiul Testament" și "Noul Testament" •

Cei care îndeplinesc condițiile enumerate în numărul de sîmbătă al cotidianului nostru, au de susținut următoarele probe:

a) Pentru specializarea Teologie pastorală (preoți), candidații care au absolvit seminarul teologic vor susține probele:

- examen aprofundat, acesta conține vizita medicală și o probă de muzică religioasă;
- examenele propriu-zise la disciplinele: dogmatică, limba și literatura română, istoria bisericii române, istoria bisericii universale. Toate probele sînt scrise.

Candidații care au absolvit liceul trebuie să susțină toate probele de mai sus și, în plus, următoarele examene:

- "Vechiul Testament" (scris)
- "Noul Testament" (scris)
- Liturgica (scris)

b) Pentru specializarea teologie ortodoxă-litere (limba și literatura română), se susțin următoarele examene:

- dogmatică ortodoxă (scris)
- limba română (scris)
- literatura română (scris)

c) Pentru specializarea teologie ortodoxă-litere (o limbă și literatură străină), se susțin următoarele examene:

- dogmatica ortodoxă (scris)
- limba română (scris)
- o limbă și literatura străină (scris)

d) Pentru specializarea teologie ortodoxă-asistență socială, se susțin examenele:

- dogmatică ortodoxă (scris)
- psihologie (scris)
- filosofie sau biologie (scris)

e) Pentru specializarea teologie ortodoxă-patrimoniu cultural, se susțin următoarele probe:

- dogmatică ortodoxă (scris)
- literatura română (scris)
- desen și culoare (practic)
- noțiuni generale de chimie (scris)

Bibliografia pentru probele prezentate poate fi obținută la secretariatul facultății din cadrul Universității "Al. I. Cuza". La specializarea teologie pastorală se admit numai băieți. La celelalte specializări sînt admise și fetele.

Dan FODOR

Din cauza actualei explozii de violenţă

Generalul Philippe Morillon a propus retragerea trupelor ONU din Bosnia

Generalul Philippe Morillon, comandantul trupelor Organizaţiei Naţiunilor Unite în Bosnia, a avertizat că trupele ONU ar putea fi retrase din această ţară, dacă nu se va pune capăt "actualei explozii de violenţă". Generalul a comunicat reporterilor aflaţi la Sarajevo că forţele Naţiunilor Unite ar putea ajuta la instaurarea păcii în Bosnia, dar numai dacă vor beneficia de sprijin total din partea liderilor politici şi militari ai Bosniei. La Sarajevo, în cursul unui atac cu mortiere, o persoană a fost ucisă şi alte cîteva rănite. Obuzele au explodat într-un cimitir în partea veche a oraşului, în timpul unei ceremonii funerare musulmane. În alte regiuni ale Bosniei au avut loc lupte între forţele croate şi musulmane în centrul ţării şi între cele ale sîrbilor şi cele ale musulmanilor în estul ţării.

Americanii atacă în Somalia

■ Trupele americane au avut misiunea de a transmite un avertisment bandelor de somalezi

Preşedintele american Bill Clinton a declarat că atacul de vineri noaptea, asupra sediului de la Magadiscio al facţiunii somaleze conduse de generalul Aidid efectuat de forţele ONU conduse de trupele americane, a avut menirea să transmită un avertisment clar bandelor de somalezi înarmaţi, că întreaga comunitate internaţională refuză să tolereze anarhia.

În discursul său săptămînal radiodifuzat, preşedintele Clinton a declarat că operaţiunea militară a fost o ripostă deliberată, după "atacul sălbatic de săptămîna trecută împotriva forţelor Naţiunilor Unite în cursul căruia au fost ucişi 23 de militari pakistanezi." Riposta aceasta a subliniat angajamentul Americii de a apăra Securitatea forţelor ONU de menţinere a păcii a precizat Bill Clinton adăugînd că dacă se doreşte credibilitatea acestor forţe atunci trebuie să utilizeze atacurile armate atunci cînd devine necesar. În cadrul unei conferinţe de presă, trimisul Naţiunilor Unite în Somalia a declarat că operaţiunea de vineri noaptea a fost numai începutul unei acţiuni de dezarmare a întregii ţări.

Naţiunile Unite au comunicat că în timpul operaţiunilor militare de vineri noaptea în Somalia au fost reţinute circa 2000 de persoane printre care şi un adjutant al generalului Aidid. Potrivit comunicatului forţele ONU nu au avut victime şi a fost ucis un singur somalez. Generalul Aidid a părăsit capitala Magadiscio. În cadrul unui interviu acordat postului de radio BBC, un purtător de cuvînt al facţiunii somaleze a precizat că au fost ucise 10 persoane fiind grav avariate mai multe clădiri printre care şi postul de radio al generalului.

Ultima oră:

Ieri seară, în capitala Somaliei, Mogadiscio, soldaţii pakistanezi din trupele ONU au omorît alte 20 de persoane, drept ripostă la atacul împotriva trupelor ONU întreprins de bandele de somalezi ostile guvernului

La reuniunea NATO de la Atena

Rusia s-a arătat dispusă să trimită trupe în Bosnia-Herţegovina

Federaţia Rusă este dispusă să trimită trupe pentru protejarea zonelor de securitate create pentru musulmanii din Bosnia-Herţegovina, însă trebuie pentru aceasta clarificarea mandatului acestor forţe de către Consiliul de Securitate ONU. Afirmaţia a fost făcută la Atena de Ministrul rus de Externe, Andrei Kozîrev, care a participat la reuniunea Consiliului de Cooperare Nord-Atlantic. Secretarul de stat american a declarat că omologul său rus va cere o nouă rezoluţie ONU pe această temă. Într-un comunicat al miniştrilor de externe NATO şi al fostului Pact de la Varşovia, este salutat planul de creare a zonelor de securitate pentru musulmanii din Bosnia, din regiunile asediate de sîrbii bosniaci. Este apreciată ca pozitivă acceptarea de către NATO de a trimite trupe pentru apărarea forţelor ONU de menţinere a păcii. Purtătorul de cuvînt al contingentului britanic din Bosnia-Herţegovina a declarat că forţele Naţiunilor Unite nu mai pot opera în condiţiile în care situaţia tinde către anarhie.

Poliţia chineză se războieşte cu ţăranii revoltaţi folosind gazele lacrimogene

Autorităţile chineze au oferit amănunte despre protestele ţăranilor din sud-vestul Chinei. Un purtător de cuvînt guvernamental a dezvăluit că protestele s-au desfăşurat pe parcursul a cîteva luni, la ultimul protest poliţia folosind gaze lacrimogene, pentru a dispersa mille de ţărani, care protestau împotriva impunerii unor impozite locale necesare pentru construirea unor şosele. Purtătorul de cuvînt a declarat că ţăranii din Si-Ciu-An au atacat locuinţele unor autorităţi locale, au distrus birourile autorităţilor şi au răpit mai mulţi oficiali din satele lor. În aprilie, guvernul chinez anunţase că a pornit o companie împotriva autorităţilor locale care cer plăţi ilegale de la ţărani. Este prima oară cînd guvernul chinez recunoaşte că au avut loc incidente violente.

Germania este interesată să acţioneze în Europa de Est

■ Problemele teritoriale complică dorinţa cancelarului Helmuth Kohl de a investi în regiune

Cancelarul Germaniei, Helmuth Kohl, a vizitat la sfîrşitul săptămînii trecute Bulgaria, după o vizită de două zile în Ucraina. Germania este cel mai mare investitor străin în ţările foste comuniste din Europa de Est. Dar există şi anumite riscuri.

Antecedentele Germaniei în răsăritul Europei au făcut ca relaţiile cu ţările respective să devină o problemă delicată. Acest lucru nu a fost întotdeauna evident. La sfîrşitul anilor '80, industriaşii germani îl curtau pe Mihail Gorbaciov. Se vorbea de o nouă alianţă ruso-germană, cu referire evidentă la Pactul Ribbentrop-Molotov. În timpul celui de-al doilea război mondial, naţionalismul ucrainean a fost exploatat de Germania, atît împotriva Rusiei, cît şi împotriva Poloniei. S-ar putea ca toate acestea să fi intrat în istorie, suspiciunile reciproce începînd să se mai manifeste.

Semnarea, anul trecut, a Tratatului ungaro-german a fost însoţită de discuţii privitoare la relaţiile istorice dintre cele două ţări şi de angajamente privitoare la cooperarea bilaterală în interesul ambelor naţiuni. Luînd în consideraţie alianţele trecute dintre Germania şi Ungaria, asemenea declaraţii nu aveau cum să nu deranjeze celelalte state din regiune.

Încercările cancelarului Kohl de a se tocmi cu Polonia în timpul procesului de reunificare a Germaniei, sugerînd că Germania va recunoaşte graniţele postbelice ale Poloniei numai în cazul în care Polonia ar renunţa la cererile de compensaţii pentru victimele nazismului, au zgîndărît vechi suspiciuni. La fel a fost cazul cu Cehoslovacia, cînd Germania a refuzat să recunoască drept nul şi neavenit Tratatul de la München din 1938, prin care Germania a anexat regiunea sudetă. În fapt, prin aceasta, Germania consideră că unele părţi din Cehia au aparţinut de drept Germaniei, ceea ce ar influenţa cererile de compensare ale germanilor expulzaţi din regiunea sudetă după 1945.

O altă sursă potenţială de conflict o constituie enclava rusă din jurul oraşului Kaliningrad, situată între Polonia şi Lituania, zonă care aparţinuse odinioară Germaniei. A fost sugerată crearea unui codominion ruso-polono-german. Prudent, guvernul german nu a luat în seamă nici această propunere, nici altele similare, însă pe termen lung problema rămîne nerezolvată.

În opinia multor analişti din Europa de Est, Germania continuă să se prezinte ca ţara occidentală cea mai interesată ca vecinele ei să se integreze imediat în structurile Comunităţii Europene.

În aceeaşi măsură, Germania doreşte să păstreze o legătură foarte importantă cu partenerii săi occidentali, pentru a contrabalansa influenţa altor ţări occidentale în Europa de Est. **(BBC)**

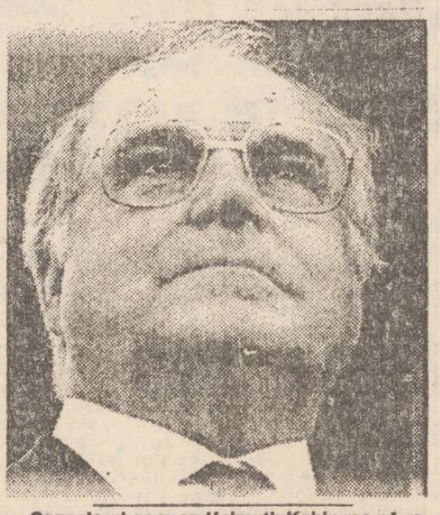

Cancelarul german Helmuth Kohl vrea să recucerească Europa de Est, avînd de această dată argumentul financiar, prin care marii industriaşi caută noi pieţe de desfacere.

Circa 7000 de americani care au luptat în Golf suferă de sindromul "furtunii deşertului"

■ *Boala se manifestă prin pierderea memoriei şi colapsul întregului sistem imunitar al organismului*

La Washington, Congresul Statelor Unite ale Americii a început o anchetă care ar putea avea urmări neaşteptate.

Este vorba de investigarea aşanumitului "Sindrom al furtunii deşertului" care afectează circa 7000 de americani care au luptat în Kuweit împotriva Irakului. Boala se manifestă prin pierderea memoriei şi colapsul întregului sistem imunitar al organismului. Una dintre victime consideră că nu armamentul irakian ar fi de vină, ci cel american.

Guvernul american, deşi recunoaşte că veteranii războiului din Golf suferă de boli nediagnosticabile, spune că nu există nici o dovadă palpabilă între ele şi efectuarea serviciului militar în Golf. Guvernul american îşi sprijină afirmaţia pe rezultatele medicale obţinute în urma consultării a 73.000 de veterani, care au luptat în Golf. Se sugerează că singurul efect semnificativ al serviciului militar în Golf a fost o creştere a anumitor boli psihice.

Testele efectuate la Centrul Medical al Armatei n-au descoperit nici o urmă a existenţei altor boli sau a otrăvirii cu praf de uraniu. Oragnizaţiile veteranilor de război au afirmat că Guvernul american are interesul să nege afirmaţiile prin care se spunea că războiul din Golf ar fi cauza a numeroase îmbolnăviri. Organizaţiile veteranilor de război menţionează şi faptul că au trebuit să lupte ani de zile pentru ca Guvernul să ia măsuri în privinţa bolilor cauzate de "agentul portocaliu", un depoliant folosit în războiul din Vietnam. Multe dintre simptomele menţionate (pierderea memoriei, oboseala, pierderea apetitului, insomnie, afecţiuni digestive) se numără printre cele mai cunoscute efecte ale traumei psihologice.

Ele pot fi întîlnite la toţi cei care au suferit traume puternice în război.

Alte simptome menţionate, care sînt greu de explicat pe baza traumei psihologice, includ căderea părului şi inflamaţiile.

Asemenea simptome pot fi cauzate de expunerea la doze mari de radiaţii. Simptome asemănătoare au fost observate în zone unde s-au produs accidente nucleare.

Expunerea la un nivel ridicat de radiaţii produce şi alte efecte, care pot fi uşor detectate prin analiza sîngelui.

Scopul organizaţiilor de veterani, exprimat foarte clar, este să forţeze Guvernul american să grăbească tratarea bolnavilor şi acordarea de compensaţii. În SUA, tratamentul medical este foarte scump. **(după BBC)**

Chiar dacă e vorba de Ucraina

Rusia nu livrează petrol pe gratis

Preşedintele Rusiei Boris Elţîn a anunţat că a acceptat să se întîlnească joi la Moscova cu preşedintele Ucrainei, Leonid Kravciuk. Pe agenda convorbirilor se va afla controlul asupra flotei Mării Negre, precum şi situaţia aprovizionării Ucrainei cu produse petroliere. Elţîn a precizat că Rusia a fost forţată să reducă livrările de petrol pentru Ucraina, deoarece firmele ucrainene anu au achitat costul lor. Elţîn a precizat că Rusia nu-şi poate permite să livreze petrol pe gratis.

După ce a fost bătut bine de către Poliţie

Liderul opoziţiei sîrbe a leşinat în închisoare

Liderul opoziţiei sîrbe, Vuk Draşkovici, care acuzase puternice dureri de cap, a leşinat în închisoare, după ce la arestare sa fusese bătut de către Poliţie. Tomografia efectuată ulterior nu a indicat leziuni organice cerebrale, medicii constatînd un comportament normal. Draşkovici şi soţia sa fuseseră arestaţi în urma demonstraţiilor violente de la 1 iunie.

CENTRUL PENTRU INSTRUIRE ÎN INFORMATICĂ
Iaşi Str. Golia nr. 14 tel. 115944
organizează cursuri de instruire în utilizarea calculatoarelor personale (PC):
→ Formare operatori PC
→ Programare PC (limbaj C, PASCAL, d BASE)
→ Proiectare utilizînd PC (AUTOCAD)
→ Tehnoredactare şi activităţi de secretariat
Înscrieri şi detalii suplimentare la CENTRUL PENTRU INSTRUIRE ÎN INFORMATICĂ

agenţia de turism COTNARI-TUR
Str. Socola 16, tel. 136182, 132291 (la parterul rest. Cotnari - Iaşi)
organizează excursii:
• TURCIA: 12; 14; 19; 26.06.93, ghid Ichim Mihai
• POLONIA: 15; 18; 24; 28.06.93, ghid Cati Ştefan;
• UNGARIA: în fiecare luni;
• FRANŢA: 24.06; 10.08.1993.
Agenţia COTNARI-TUR are cele mai mici preţuri din Iaşi şi din ţară.

ALTE MĂRTURII SENZAŢIONALE DESPRE VIAŢA PARTICULARĂ A LUI STALIN

■ *Omul care-l făcea pe Stalin să rîdă era un spion german de origine evreiască*

Vechi general al NKVD, Alexandru Orlov a lucrat aproape douăzeci de ani în serviciile de securitate sovietice. El evocă rolul unui ungur, numit Pauker, care a jucat un rol important alături de Stalin.

Cu Stalin, Pauker îşi permitea relaţii mai familiare decît cu ceilalţi demnitari ai Kremlinului. Studia gusturile patronului său şi îi ghicea cele mai mici dorinţe. Cînd a remarcat că acesta consuma cantităţi imense de heringi ruseşti a căror calitate lăsa de dorit, a comandat heringi din străinătate (în special din Germania), care constituiau un adevărat deliciu pentru Stalin. Un hering bun trebuia să fie însoţit de vodcă, şi astfel Pauker devine prietenul de pahar al lui Stalin. Cum acestuia îi plăceau poveştile ciudate, eventual antisemite, Pauker avea grijă să-i ofere de fiecare dată, ştirile cele mai proaspete.

Remarcînd la Stalin preferinţa pentru pantofii cu toc înalt care-l făceau să pară mai înalt (nu măsura decît 1,62 m.), Pauker a comandat pentru el cizme cu tocuri foarte înalte (o parte a tocurilor fiind disimulate). Încălţat cu aceste cizme şi privindu-se în oglindă, Stalin nu putea să-şi ascundă satisfacţia. A mers chiar mai departe şi i-a ordonat lui Pauker să pună sub picioarele sale o cutie de fiecare dată cînd trebuia să apară la tribuna mausoleului lui Lenin sau în Piaţa Roşie. Pentru a perfecta iluzia, Pauker a comandat pentru el o mantie lungă care cobora pînă la tocurile cizmelor.

Vechi coafor, Pauker s-a obligat să-l radă pe Stalin ai cărui obraji erau mereu acoperiţi de mici fire de păr, căci, răzîndu-se de unul singur nu reuşea s-o facă suficient de bine, din cauza pielii sale deformate de variolă. Pauker a fost prima persoană înarmată cu o lamă pe care Stalin a acceptat-o lîngă el şi în care a avut încredere. În 1932 sau 1933, Pauker a avut o convorbire confidenţială cu Smirnov, şeful reţelei NKVD, în Cehoslovacia. Acesta fermecat de conversaţie şi de interlocutor, a scos din seiful său un album cu desene pornografice. A explicat că aceste desene au fost executate de S. celebru pictor rus, şi că probabil mai exista în Cehoslovacia şi altele executate de acelaşi pictor. I-a propus lui Smirnov să le cumpere, prin intermediari, pentru a nu se afla că erau achiziţionate de ambasada rusă. "Şi nu neglijaţi noutăţile", adăuga el. Smirnov, fiul unui cuplu de revoluţionari care intraseră în partid înainte de 1917, a fost scandalizat. Desenele erau destinate "patronului" însuşi!

În vara lui 1937, un prieten al lui Pauker, tot ungur, a povestit ce s-a întîmplat în timpul banchetului dat de Stalin, pe 20 decembrie 1936, cu ocazia aniversării creării serviciilor de securitate (Ceka NKVD) banchet la care au fost invitaţi conducătorii acestor servicii: Ejov, Frinovski, Pauker şi mulţi alţi cekişti. Cînd toţi erau aproape beţi, Pauker a improvizat în faţa lui Stalin un spectacol în care îl maimuţărea pe Zinoviev (vechi comandant bolşevic, victimă a marilor epurări) pe care doi gealaţi - rolurile lor erau interpretate de doi colegi ai lui Pauker - în conduceau spre pivniţa unde trebuia să fie împuşcat. Susţinut de cei doi, "Zinoviev" se lăsa dus cu greu, îndoindu-şi genunchii şi neîncetînd să se lamenteze. În mijlocul sălii căzu în genunchi, se aruncă la picioarele unuia din "gealaţi" şi urlă: "Vă rog... vă implor... tovarăşi, chemaţi-l pe Iosif Visarionovici (Stalin)!" Stalin rîdea cu gura pînă la urechi. Invitaţii, văzînd cît de mult îi place această bufonerie, îi cerură lui Pauker să repete scena. De această dată Stalin rîdea, ca un apucat. Cînd Pauker, în loc să cadă în genunchi, se ridică în picioare, întinse mîinile spre plafon şi strigă "Înţelege-mă Israel! Dumnezeul nostru este unul singur!", Stalin plesnea de atîta rîs şi îi făcu semn lui Pauker că nu mai poate şi să înceteze spectacolul.

În iulie 1936, Pauker, ca toţi şefii serviciilor de securitate de la Kremlin, a fost demis din funcţie. În martie 1938 IAGODA a declarat că Pauker era un spion german. Se înţelege de la sine că era deja mort.

Lenin şi Stalin - doi satrapi ai Europei. Urmările comunismului lansat de Uniunea Sovietică nu s-au şters cu totul în ţările est-europene.

■ *Stalin a fost un ascet, aşa cum afirmă istoricii?*

NU! - spune Serghei Mikoian, fiul fostului şef al diplomaţiei statului sovietic

Ascetismul lui Stalin, cel puţin în ceea ce priveşte ultimii douăzeci de ani de viaţă, este exagerat. Există fapte în viaţa reală a "marelui şef al tuturor timpurilor şi tuturor popoarelor" care infirmă acest lucru.

De exemplu, celebrele sale dineuri, care începeau la orele 22-23 şi se terminau la 3-4 dimineaţa. Avea, în general, opt pînă la doisprezece invitaţi. Mîncărurile rafinate erau servite din abundenţă, şampania, coniacul, votca, cele mai bune vinuri georgiene curgeau în valuri. "Gazda" nu făcea abuz de alcool, preferînd şampaniile dulci. În schimb, îi făcea pe ceilalţi să bea din plin, ştiind că băutura dezleagă limbile. Considera refuzul de a bea ca o teamă de a nu lăsa să scape vreun secret sau ca o dorinţă de a disimula ceva. Mergea pînă la a-şi îndopa musafirii străini pînă la indecenţă (musafiri asemeni lui Tito sau Rackoczy). Tito a declarat într-o zi prietenilor săi că nu va mai cina cu Stalin. Aceste cuvinte i-au fost raportate lui Stalin (toate convorbirile din reziden ţa lui Tito erau ascultate de serviciile secrete sovietice). Probabil atunci s-a născut suspiciunea lui Stalin faţă de liderul iugoslav.

În timpul festinurilor lui Stalin, invitaţii aveau asupra lor farfurii, tacîmuri şi pahare proprii, deoarece servitorii n-aveau voie să intre prea des pentru a nu le asculta conversaţiile. Din timp în timp, Stalin pronunţa cîteva cuvinte în georgiană, care însemnau "faţă de masă curată". Chelnerii trăgeau faţa de masă murdară cu tot ce se găsea pe ea - un amestec de caviar, fripturi şi potîrnichi fripte pe varză (una din mîncărurile favorite ale lui Stalin).

Svetlana, fiica lui Stalin, s-a plîns într-o zi tatălui său că are dificultăţi financiare. Acesta a deschis un cont în bancă, de unde ea putea retrage în fiecare lună suma care îi era necesară. Nu dorea să o refuze, pentru că Svetlana tocmai divorţase de soţul ei evreu, pe care Stalin nu-l agrea deloc. Stalin avea, totuşi, o retribuţie modestă, care nu i-ar fi permis să plătească decît două ori trei din festinurile pe care le punea la cale.

Într-o zi a ordonat să se planteze un lămîi lîngă vila uneia din preferatele sale, ce locuia lîngă Moscova. "Va creşte mare", i-a declarat lui Mikoian. "Nu va supravieţui iernii", i-a răspuns acesta. "Ba da, va supravieţui" - a afirmat cu multă încăpăţînare stăpînul unei şesimi din globul pămîntesc. Toamna s-a constatat că lămîiul începe să se usuce din cauza frigului. În consecinţă, Stalin a cerut construirea, de urgenţă, a unei sere care să protejeze copacul. Acest capriciu este un nimic pe lîngă celelalte nebunii ale sale.

Stalin a ordonat, de exemplu, smulgerea tuturor chiparoşilor din jurul vilelor sale din Abhazia pentru a-i înlocui cu eucalipţi. Apoi a extins această operaţiune în toată această republică autonomă. Cum chiparoşii seculari rezistau fierăstraielor, s-a recurs la explozibil. Plantaţia de eucalipţi, care, de altfel, n-a întîrziat să se usuce, a costat Abhazia peste 200 de milioane de ruble. **(OGONIOK)**

CAFEAUA DE DIMINEAȚĂ

Capela nădejdii în cartierul suferinței

Aurel LEON

Un grup de persoane se afla la ușa chiliei părintelui Cleopa de la Sihăstria, fiecare cu necazurile sale, solicitînd sfaturi și rugăciuni.

O persoană din grup, la întrebarea duhovnicului, declară că nu are nici o suferință, nici o durere, a venit din simplă curiozitate la mănăstire. "Atunci, spuse părintele Cleopa, roagă-te lui Dumnezeu să-ți dea necazuri ca să simți nevoia credinței". Acea persoană a plecat nedumerită de la Sihăstria. Mai tîrziu, însă, cînd au intervenit inerentele dureri, a cerut ajutorul lui Dumnezeu și în timp ce se ruga și-a amintit sfatul bătrînului înțelept.

Se pare că Dostoievski are dreptate cînd susține că "suferința îl înnobilează pe om mai mult decît bucuria."

Există la Iași, dincolo de gara internațională Nicolina, un cartier al suferinței. Se află, acolo, Grupul Școlar Special nr. 2 cu 800 de fete handicapate iar alături e Spitalul de Recuperare. Ca și cum aceasta n-ar fi de ajuns, alături e un bloc în care locuiesc cam 90 de bătrîni. Provin din cartierul vechi, demolat, și la vremea respectivă li s-a repartizat cîte o garsonieră la bloc. Acum sînt bătrîni și neputincioși. De mai multă vreme s-a pus problema construirii unei capele care să deservească acest cartier al durerii. Proiectul, întocmit de dl. arhitect Nacu, specialist în materie, se află la Protopopiatul I condus de pr. Constantin Andrei, avînd binecuvîntarea I.P.S.S. Daniel, Mitropolitul Moldovei și Bucovinei, dar se pare că există un diferend între Grupul Școlar și Spital în legătură cu terenul pe care să fie amplasată biserica. Și mai e problema fondurilor. Situația e într-un un punct mort, deși capela e dorită mai ales de cele 800 de persoane ale Centrului. Or, iată că energicul paroh de la biserica Sf. Andrei, părintele Vasile Nechita, care tocmai a terminat refacerea exteriorală a bisericii sale, se declară gata să facă parte, împreună cu un grup de doamne din parohia sa, dintr-un comitet care să adune fonduri pentru noua capelă. Împreună, am vizitat vineri Centrul Școlar și, ca întotdeauna, am rămas impresionat de curățenia și frumusețea interioarelor. Totul seamănă cu o gospodărie cu fete lucrătoare-foc, plină de covoare, carpete, broderii și atîtea frumusețuri ale hărniciei mîinilor de femeie. Elevele ne asigură că atunci cînd vor avea capela lor o vor găti cu tot ce au mai frumos, să arate cum nu există biserică în Iași.

Doamna directoare ne povestește o întîmplare edificatoare privind talentul și sîrguința acestor eleve cu handicap motor: delegații unei societăți de binefacere din Liverpool-Irlanda, veniți cu daruri la Centru, au devenit admiratorii fetelor de aici și nu le venea să creadă că tot ce vedeau era lucrat de ele. Pînă la urmă, au invitat Centrul să deschidă o expoziție în Irlanda. Asta se întîmpla în 1992. Fetele din delegație au luat și un gherghef cu ele. Expoziția a fost montată în marea catedrală din Liverpool.

Acolo a fost montat și ghergheful și în timp ce publicul admira expoziția, fetele au lucrat un covor pe care l-au donat catedralei.

Expoziția a fost itinerată apoi prin toată Irlanda. Publicul a donat sume de bani cu care au fost cumpărate materiale pentru lucru. Mai mult, la o vreme după această expoziție, a sosit un colet cu diferite tipuri de lînă pentru fetele cele harnice de la Iași. De aceea credeam că acea societate de înfrățire cu Iașul din Liverpool va veni în ajutorul Centrului și în ceea ce privește construirea capelei cu hramul "Acoperămîntul Maicii Domnului" (se sărbătorește la 1 octombrie).

Ce binefacere, un adevărat dar al cerului ar fi pentru aceste suflete în suferință o bisericuță vecină cu școala la care să poată merge ca la ele acasă și să se roage în voie! În școală se predă religia, așa că se observă o pasiune pentru cele sfinte (adeverindu-se sfatul înțeleptului preot Cleopa cu privire la invocarea credinței atunci cînd te afli la nenorocire). Cred că d-na directoare ar trebui să invite autoritățile locale, mă gîndesc la d-nii Ion Amihăiesei, Dan G<131>lea, Constantin Simirad și ceilalți iar aceștia să-i pofteaască pe principalii agenți economici ai Iașului, să așiste cu toții la o serbare a școlii și vor pleca de acolo cîștigați pentru construirea acestei capele.

Acum cîțiva ani am participat la o asemenea manifestare, dedicată lui Eminescu, și am plecat cu sufletul în lacrimi. Am auzit un boboc de fată, frumoasă ca o zînă, cîntînd versuri de dragoste în care ea îl mîngîie și el îi sărută degetele încurcate în pletele lui. Și ea, cea care cînta, se născuse cu două cioturi în loc de mîini și cu un picior chircit. Cînta susținută de doi colegi, și ei doar pe jumătate oameni. Să vadă onoratele noastre autorități dansul moldovenesc cu strigături jucat de tineri care înseamnă tot atîtea păcate ale părinților noștri, ale civilizației noastre. Dar colcăie în ei dragostea de viață și parcă ne cer socoteală nouă de handicapul lor. Trebuie să pornim urgent la treabă. Pentru cei 800 de handicapați, pentru a aduce speranța bolnavilor de la Recuperare, pentru zecile de bătrîni aruncați în blocul însingurării.

Îl rog pe dl. Ion Amihăiesei, directorul de trust care știa să rezolve totul, să-l sune pe ing. Romică Porumb și pe alți oameni de acțiune, așa cum îi știam pe vremea cînd îi chinuia Ceaușescu la construcțiile din București, să ajute această inițiativă a parohiei Sf. Andrei, dînd cartierului suferind de sub Galata lumina și căldura credinței. Că nu sîntem scutiți în viață de cumpene și întîmplări. Dacă pînă și aparent puternicul Mihail Sadoveanu a simțit nevoia să stea de vorbă cu Dumnezeu, darămite acești boboci de viață sortiți ofilirii?

Scria Sadoveanu, în singurătatea tristeții lui, în "Rugăciune pentru inimă întristată":

Doamne - Dumnezeule!
Fie-ți milă de vlăstarele noastre
Nu zălogi pe copii pentru păcatele părinților
Din gînguritul pruncilor și al sugacilor, tu zămislești puterea
Tu tată orfanilor ești și bun judecător al văduvelor
Ocrotește pe cei sărmani și desmoșteniți.
Uitați de cei mari ai zilelor înșelătoare. Cercetează unde-i fățărnicia și minciuna
Și alină-ne cu binecuvîntarea Ta"

Cu ce lacrimi fierbinți de recunoștință și cu ce inimi ușurate se vor ruga aceste fete în capela lor, sub Acoperămîntul Maicii Domnului! ■

DIVERSIUNEA - mod de întrebuințare

Liviu ANTONESEI

În afară de propaganda de tip populist, principalul mijloc întrebuințat de actualii guvernanți pentru a păstra puterea rămîne diversiunea. Funcționînd constant, accentuîndu-se în campaniile electorale și în perioadele de criză majoră, diversiunea pare o soluție bună la toate. Că ea nu rezolvă nici una din problemele grave ale societății românești, ba, dimpotrivă, le agravează și mai mult, nu pare să aibă nici o însemnătate. Nu rezolvarea acestor probleme doresc conducătorii noștri, ci menținerea cu orice chip și cu orice preț a puterii. În fond, nu ei plătesc acest preț, ci noi, "bizonii", care i-am votat. Iar menținerea "la putere" înseamnă obținerea celor mai mari avantaje în prezent și o serioasă opțiune pentru viitor. Ei "fac jocurile" deci ei culeg și vor culege "fructele" acestor jocuri. Nimic nu este ocolit de diversiune - de la "casele strămoșilor" la casele firave noastre opoziții, totul poate fi utilizat în acest scop care este esențe menținerea cît mai îndelungată a puterii.

Ceea ce m-a uimit în activitatea aparatului de diversiune este precaritatea intelectuală a mijloacelor utilizate, adesea chiar imbecilitatea patentă a modului de operare. Din păcate - în ciuda acestor "calități" diversiunea a "ținut" aproape de fiecare dată. Și nu doar la omul simplu, la bietul cetățean neavizat și asediat din toate direcțiile, ci chiar la politicienii opoziției, la jurnaliștii cei mai suspicioși, la intelectualii care întreabă de două ori înainte de a accepta o "informație".

Ultimele două diversiuni promovate de aparatul specializat sînt, însă, în măsură să pună pe gînduri, atît sînt de deșănțate, de exagerate. Cînd e necesară violența fizică și ieșirea din cadrele minime ale păstrării aparențelor înseamnă fie că aparatul de diversiune s-a damblagit de tot, fie că situația e atît de gravă încît simpla diversiune nu mai face față, fie că puterii nu-i mai pasă de aparențe, fie toate acestea la un loc.

E vorba, mai întîi, de scandalul corupției. Prima intervenție publică a președintelui Iliescu a fost diversiune pură, de cea mai ceaușistă extracție - nu există, de fapt, corupție, iar întreg scandalul a fost provocat de opoziție pentru a stabiliza guvernul. În fața vehemenței aproape unanime a presei președintele a fost nevoit să dea înapoi, să uite că domnul Hrebenciuc e implicat în afaceri murdare și să se transforme într-un arhanghel al luptei anti-corupție. Numai că, exact în acest moment, a apărut cea de-a doua diversiune, cea referitoare la necesitatea "depolitizării" campaniei împotriva corupției. Ca și cum afacerile veroase și traficul de influență ar fi putut fi făcute de cei care nu se află în contact direct, intim chiar, cu puterea politică. În sfîrșit, pentru că scandalul este prea mare, pentru că el se referă la prea multe persoane din sistemul puterii, era necesară mutarea atenției opiniei publice în altă direcție. S-a montat în mare grabă "scandalul Vadim" deci introducerea violenței fizice în incinta Parlamentului. Bineînțeles că și opinia publică, și presa - cu excepția **României Libere** și a **Evenimentului zilei** - au înghițit hapul și erau să uite complet de corupție. Noroc de cele două cotidiene, de încăpățînarea generalului Florică și de cîțiva parlamentari, astfel încît **Comisia parlamentară** a fost creată și a început să lucreze. Rămîne ca ea să mai și scoată dedesubturile afacerilor murdare la lumină!

Cea de-a doua diversiune majoră din ultima vreme s-a produs cu ocazia discuțiilor privind alcătuirea **Comisiei parlamentare pentru controlul S.R.I.**, Vadim fiind deja "angajat" într-un scandal, a fost "scos" din "conservare" Gheorghe Dunmitrașcu, care nu se mai "afirmase" din vechea legislatură. Domnia-sa insultă opoziția, aceasta părăsește - pe bună dreptate - lucrările, astfel încît crearea comisiei de control se amînă. Că **S.R.I.** nu dorește să fie controlat de altcineva decît de președinte - dacă nu cumva lucrurile stau exact pe dos! - se știa de multă vreme, recursul la o provocare atît de ordinară este însă în măsură să șocheze chiar și spiritele cele mai încercate. De altfel, chiar o parte a puterii a realizat gogomănia și s-a solidarizat cu cei insultați. Îngrijorător e altceva - toate aceste întîmplări deloc întîmplătoare, la care se adaugă și prestațiile obișnuite ale domnilor Păunescu, Vadim Tudor, Văcaru, Gavra s.a. pun într-o lumină deosebit de nefavorabilă instituția parlamentară, compromit ideile de viață parlamentară și de politică democratică. E un lucru atît de grav încît mă întreb dacă puterea înțelege încotro o duce asocierea cu cele mai extremiste forțe politice ale momentului. În fond, peste tot în lume, există nebuni, fanatici și borfași politici. Dar nicăieri, în lumea civilizată, ei nu ajung în parlamente atît de ușor, iar atunci cînd reușesc să înșele o parte a electoratului, nici o forță politică responsabilă nu și-i asociază la guvernare. Sînt izolați ca niște ciumați și, în timp, corpul social și cîmpul politic ajung să-i exorcizeze. E reacția lor de "sănătate". La noi, societatea și viața politică par bolnave, iar diversiunea nu face altceva decît să întrețină și să agraveze această boală. S-ar putea să vină momentul în care nici un "medic" nu ne va mai putea vindeca! Prea ne jucăm cu focul, prea se joacă actuala putere cu focul! ■

ultimul vagon poștal

În dosarul Judecătoriei, probe sustrase cu ... interes

Subsemnata, Motaș Virginia, domiciliată în Iași, str. Berthelot nr.4, mă văd nevoită să mă adresez pe această cale ziarului d-voastră pentru a aduce la cunoștința opiniei publice abuzurile deosebite făcute de Comisia județeană Iași de aplicare a Legii nr.18/1991. Totodată, solicit o anchetă pentru a se constata cele relatate. Iată, pe scurt, derularea faptelor.

Conform hotărîrii nr. 41583/319 din martie 1992 a Comisiei județene pentru stabilirea dreptului de proprietate privată asupra terenurilor, mi s-a atribuit suprafața de 9,47 ha. acțiuni la S.C.A. Bucium, din care 0,5 ha. în fizic. Din acest teren, situat în perimetrul municipiului Iași, str. Păun nr.16, 5 ha. sînt ocupate în mod abuziv, fără nici un act doveditor, de Schitul Bucium, aparținînd de Mitropolia Moldovei și Bucovinei. Menționez că Schitul Bucium este vecin cu terenul nostru și are deja în proprietate cca. 27 ha. Subliniez că dețin acte care atestă că terenul în discuție a aparținut familiei noastre de peste 3 generații, a fost plantat cu viță-de-vie și livadă în momentul cînd a fost ocupat de Schit, iar eu m-am născut și am copilărit în acel loc.

Comisia județeană de fond funciar mi-a atribuit, în mod eronat, cele 5 ha. teren în S.C.A. Bucium S.A., căci această suprafață de teren se află în folosința Schitului Bucium. Conform adeverinței nr.802/4.05.1992, eliberată de S.C.A. Bucium S.A. Iași, "cele 5 ha. din terenul situat în str. Păun nr.16 se află în folosința Schitului Bucium și nu sînt în planul S.C.A. Bucium S.A.

Totodată, nu există nici un act de schimb între I.A.S. Bucium și Mitropolia Moldovei privind acest teren."

Procedînd conform legii, m-am adresat Judecătoriei Iași prin plîngerea înregistrată pe rolul instanței la nr.6616/1992, care prin sentința civilă nr.4058 din 6 mai 1992 a desființat hotărîrea Comisiei județene de fond funciar, stabilindu-mi dreptul de proprietate asupra celor 5 ha. în fizic (teren ocupat abuziv de Schitul Bucium).

În octombrie, Comisia județeană pentru stabilirea dreptului de proprietate privată a Prefecturii Iași, prin adresa nr. 1865/28.X.1992, îmi face cunoscut că Prefectura județului Iași a formulat un memoriu la Procuratura Generală a Rom<131>niei, în vederea declanșării recursului extraordinar.

Procuratura Generală, prin Direcția Judiciară pentru cauze civile, în urma analizării dosarului în cauză, prin adresa nr. 65.539/20782/8 dec.1992, constată că "sentința civilă nr.4058/1992 este temeinică și legală, astfel că împotriva acesteia nu s-a declarat recurs extraordinar."

Avînd în vedere sentința civilă nr.4058/6 mai 1992 și adresa Procuraturii Generale nr. 65539/20782/8 dec. 1992 și prevederile art.11 din Legea nr.18/1991, Comisia municipală propune emiterea unei hotărîri a Comisiei județene, ținînd cont de sentința civilă enunțată mai sus, hotărîre care nu mi-a fost eliberată de Comisia județeană.

Cu toate că am sesizat, în nenumărate rînduri, d-lui prefect aceste abuzuri, nu s-a luat nici o măsură. Lucrurile s-au tergiversat.

Am depus un memoriu și la Parlamentul Rom<131>niei - Camera Deputaților - la Comisia pentru cercetarea abuzurilor, înregistrat sub nr.11668/27.03.1993, la care am primit răspuns în 28 mai 1993, fiind informată că memoriul meu a fost înaintat Prefecturii Iași pentru rezolvarea imediată a situației.

Întrucît terenul în litigiu este ocupat de Schitul Bucium, m-am adresat și Mitropoliei Iași, care susține că acest teren cultivat în parte cu viță-de-vie, este "domeniu public" deși se știe că proprietățile sînt domenii private.

Tot Mitropolia ne învinuiește că "timp de peste 30 de ani nu ne-am revendicat moștenirea", deși se știe că cinci persoane din familia mea, în acea perioadă, au fost deținute politic în beciurile comuniste. Cum putem noi da dovada de creștini și oameni buni, înalt preasfințite, cînd oamenii dv. nu înțeleg a fi așa?

Am încercat să fiu primită în audiență la Înalt Prea Sfinția Sa Mitropolitul Moldovei și Bucovinei, dar cei din jur nu mi-au înlesnit audiența pe care o solicit în continuare, pe intermediul presei.

În final, lovitură de teatru. În luna aprilie 1993, la insistențele Prefecturii și Mitropoliei, dosarul în cauză a fost cerut din nou de Procuratura Generală, care, în data de 6 mai 1993, în ultima zi a anului în care se mai putea declara recurs extraordinar (să fie și influența d-lui director general al Prefecturii, Neculai Pepelea, care este, se pare, și epitrop laic la Mitropolia Iași?)

Uimită de abuzul de putere care s-a practicat, m-am dus la registratura Tribunalului Județean Iași ca să citesc motivele recursului. Spre uimirea mea, am constatat că s-au sustras xerocopii ale actelor originale, depuse la dosarul cauzei nr. 6616/ 1992 - chiar și primul răspuns (nr. 65539/20782/8 dec. 1992) al Procuraturii Generale, precum că sentința este temeinică și legală.

Așa îmi și explic afirmația din recursul extraordinar, că "această soluție a instanței privind modalitatea de reconstituire a dreptului de proprietate nu are, însă, corespondent în probele dosarului," afirmații absolut nereale.

Întreb și mă întreb cum este posibil să se întîmple asemenea fapte într-un stat de drept, cu o justiție independentă, neinfluențabilă.

Virginia Motaș
Berthelot 4

PROTEST

Asociația Expropiaților și Demolaților din județul Iași, legal constituită, protestează vehement împotriva inerției ce a caracterizat și caracterizează organul legislativ al țării - Parlamentul.

Membrii Asociației sînt stupefiați și indignați de transformarea în tribună politică a camerelor parlamentului, în loc de tribuna nevoilor poporului - adoptare de legi, în scopul instaurării adevăratei democrații, prin respectarea drepturilor omului.

Am ales parlamentarii de care nouă, electoratului, trebuie să ne fie rușine.

Protestăm împotriva neactivității legislative a camerelor Parlamentului și solicităm cu hotărîre discutarea și aprobarea legilor care se referă la nevoile poporului și nu discutarea părerilor și intereselor liderilor unor partide sau reprezentanților acestora, unii dintre ei fiind exponenți ai corupției și distrugerii economiei.

Protestăm împotriva formalismului și a dezinformării, prin faptul că la memoriile justificate ale asociației, adresate în noiembrie 1991, aprilie 1992, noiembrie 1992 și mai 1993, președintelui țării, camerelor parlamentului și guvernului, s-au primit răspunsuri pozitive, dar rezultatul este cel care ne determină la protest.

Protestăm împotriva abuzurilor primăriilor, prin care s-au dat acte de proprietate unor persoane ce nu aveau acest drept, iar adevăraților proprietari, ce au fost expropiați sau au donat forțat, li se refuză dreptul stabilit prin hotărîrea comisiei prefecturii, sau nu se recunoaște dreptul de proprietate consfințit de Constituție și de alambicata și confuza Lege 18/1991.

Dată fiind starea de fapt, ne rezervăm dreptul de a folosi toate mijloacele și metodele democratice pentru susținerea și obținerea drepturilor ce se cuvin celor care au fost expropiați, demolați sau obligați să doneze.

Cerem totodată alegeri parlamentare anticipate.

Asociația Expropiaților și Demolaților
Str. Elena Doamna nr. 37, corp B, camera 3 - Iași

Traian Munteanu, unul dintre românii deportați în URSS, își caută indentitatea și drepturile bătrînețiilor

Cînd la noi se încărcau, dar nu se mai cîntăreau, numărau și nici nu se evidențiau vagoanele, avioanele, vapoarele cu produsele românești care plecau la "prietenii" noștri sovietici - în lagărele din U.R.S.S. trudeau români fără a fi fost identificați ori revendicați de partea română. Cînd an de an se serba la noi "luna prieteniei româno-sovietice" și se scanda "R.P.R.-U.R.S.S. vom fi-n veci prietene" - România își plătea tributul și cu oamenii răpiți de la domiciliile lor, duși în gulagurile sovietice. În acei ani, la școala Moscovei, s-au format cadrele de specialiști români din rîndul cărora, unii ne conduc și astăzi destinele. În acei ani - și ulterior - s-au încheiat tratate de prietenie ori amiciție, dar din toate, ironie a diplomației "active", s-a pierdut din vedere omul - elementul cel mai important, categorisit drept cel mai important capital, dar ignorat printr-un total dezinteres. Niciunde și niciînd n-a cutezat diplomația inventarierea, nominalizarea, cunoașterea sutelor, miilor, zecilor de mii de români luați și rămași prizonieri ori deportați - pierduți în neagra, îndepărtata, multricoroasa Siberie. Doar întîmplarea, destinul și puterea lui Dumnezeu au făcut ca unii să revină la viață, la identitate, în țară, iar atunci, eliberîndu-se de N.K.V.D., s-au subjugat - ori au fost determinați să o facă - securității și miliției române - și o instituție și alta cu profesori și maeștri în lucratul cu mîinile curate...

Nu avea decît 18 ani. Era în 1944, cînd războiul nu-și pusese punctul final și, întîmplător, cu interes de adolescent, era în gară, pe peronul liniei. Locuia la sora-sa, Munteanu Alexandrina, undeva în zona Păcurari, și... ieșise la soare. Să vadă Eliberarea. O patrulă, purtătoare de salvari largi, dar necunoscătoare a ceea ce se numește "ceas", l-au somat, l-au înhățat din gara Iași, l-au dus la cea din Socola - unde se forma eșalonul, l-au încărcat în vagon și au plecat. Era doar unul din șutele și miile de neidentificați.

Traian Munteanu, născut la 26 mai 1926 a fost deportat în U.R.S.S. Ani de-a rîndul a fost purtat din lagăr în lagăr, din gulag în gulag - mereu în frig, fără prieteni, mai ales. A lucrat mai întîi în pădurile de la Komsomol pe Amur, apoi la canalul de pe Volga-Don, la Termocentrala de la Jiguli în Celeabinsk, pe un șantier de construcții la Omsk, apoi într-un lagăr de străini, lîngă gara Potma în R.S.A. Mordavia, de unde, în 1960, a fost eliberat.

Vorba vine, pentru că din martie 1960 și pînă la terminarea lui 1961 a fost deportat în Siberia, din nou în ținutul Omsk, iar începutul lui 1962 l-a făcut la Rostov pe Don, unde, într-adevăr, a lucrat liber, pregătindu-și, sub invizibila baghetă a N.K.V.D.-ului, actele de revenire în țară.

La vîrsta de 38 de ani, după 18 ani de mers în necunoscut, la 18 august 1962, s-a repatriat. Revenea la o aparentă identitate. Din actele sale, întocmite după indicații N.K.V.D., rușii n-au lăsat să se întrevadă decît foarte palid identitatea celui căruia îi sortiseră tinerețea...

Mai întîi, este vorba despre o hîrtie, pe care i-a reținut-o miliția Iași în 1962, eliberîndu-i primul buletin de identitate. De altfel, într-un act eliberat de poliția municipiului Iași, cu nr. 105467/26.08.1991, se certifică cum că Munteanu Traian, din Iași, str. Cerna nr. 20, bl. K1, sc. C, apt. 20, născut la 28.05.1926, "în 1962 i s-a eliberat B.I. ca urmare a repatrierii din U.R.S.S."

Certificarea aceasta a dobîndit-o acum, după apariția Decretului-lege 118/1990, care facilitează unele drepturi pentru foștii prizonieri de război, foștii deportați pe care-i asimilează cu deținuții politici.

Identitatea aceasta nu-i de natură să convingă... este N.K.V.D.-istă. Cum repatriere? Absența din țară a fost scurtă ori îndelungată, voită ori silită, care i-au fost numele? Chiar dacă adeverința 105467/1991 n-o spune expres, amănuntul se află ori în hîrtia ce constituie izvorul ori baza legală a eliberării buletinului, ori în alte acte colaterale.

Omul mai are o legitimație scrisă în limba rusă. I-a fost tradusă de doamna Vera Ștefanovici, pentru a-i servi în dosarul de căutare a drepturilor și poartă autentificarea Notariatului de Stat Iași: "U.R.S.S. - Ministerul Afacerilor Interne. A terminat cursurile de calificare 7.08.1959-15.09.1959 și a promovat examenul pentru calificare în specialitatea șobar-zidar cu calificativul <bine>. Prin hotărîrea comisiei pentru calificare din 30 septembrie 1959, i s-a conferit categoria a patra. Comandantul unității - inginer pentru instrucția profesională, dar a cărui semnătură este indescifrabilă".

Legitimația poartă o ștampilă. Doamna Vera nu i-a făcut identificarea scrisului, iar notariatul n-a certificat-o. O descifrăm noi: "R.S.F.S.R.-M.A.I. C. Poștală J.H. 358/18".

Domnul Munteanu are și o legitimație de operator cinematografic. Poartă nr. 2185/15.03.1960, eliberată de Ministerul Culturii a R.S.F.R. din Omsk - Comisia de calificare a ministerului.

Poate cu aceste acte să-și reconstituie perioada 1944-1962 și să aspire să devină beneficiarul generosului decret-lege 118/1990?

S-a adresat mai întîi comisiei județene care se ocupă cu ocrotirea foștilor deținuți politici. Apoi, Parlamentului României. A început cu Senatul, de la care a primit la 2 aprilie 1992, cu nr. 1680, prima comunicare: "Vă recomandăm să vă adresați comisiei județene Iași a foștilor deținuți, cu o cerere și actele care să dovedească situația dumneavoastră de deportat. Comisia este obligată ca în 30 de zile să se pronunțe printr-o hotărîre motivată. Împotriva hotărîrii puteți formula contestație la tribunal în termen de 15 zile". Urmează două semnături, precise, exacte.

La 15 aprilie 1992, cu nr. 32281/XI.7.1992 primește răspunsul de la Camera Deputaților: "De prevederile decretului-lege 118/1990, cu toate modificările precizăm, beneficiază și persoana care a fost deportată în străinătate după 23 august 1944". În continuare, este sfătuit să se prezinte "cu actele pe care le deține" la comisia județeană pentru aplicarea decretului-lege 118/1990.

La 29 aprilie 1992, cu nr. 2127, Senatul îi comunică ceea ce știa din adresa 1680/2 aprilie 1992. Încă o hîrtie dată la scădere, ca rezolvată.

Se adresează și Ministerului Justiției, care cu nr. M/1478/13.05.1992 îi face cunoscut că "Nu deținem documente din care să rezulte cele solicitate". Dintr-o vagă și circumspectă grijă adaugă: "Puteți dovedi perioada deportării cu alte mijloace de probă - documente, martori etc."

Ministerul muncii și ocrotirilor sociale, cu nr. 243683/10.06.1992 îi comunică, la rîndul său, generalități...

Domnul Munteanu, plecat să facă investigații pe cont propriu, luptă cu morile de vînt și la 29.10.1992, cu recomandata 5106, se adresează Moscovei, Ministerului de Interne, care-i primește scrisoarea la 5 februarie 1993, sosește confirmarea la Iași la 18 februarie, iar răspunsul, probabil, niciodată.

Schimbul de asemenea mesaje se face de la parlament la parlament, de la cameră la cameră, de la ambasadă la ambasadă, de la minister la minister, nu de la cetățeanul român la ministerul unui stat străin.

Dar cine îl ajută pe Traian Munteanu, la cei 67 de ani ai săi, să-și identifice perioada în care a stat congelat în îndepărtata U.R.S.S., în Siberia? Poliția Iașului? Un element de identificare poate ar fi acea hîrtie care a stat la baza eliberării primului B.I., cu nr. 760408, seria J, eliberat la 26.08.1962 de Miliția Iași; parlamentarii ieșeni care, prin instituțiile guvernamentale și parlamentare pot să intervină prin ambasade, comisia județeană de aplicare a decretului-lege 118/1990 căreia îi trebuie răbdare, înțelegere, curaj și ochi să pună cap la cap probele pe care le are cel revenit din gulagul sovietic, actele enumerate, o scrisoare particulară primită din țară, de la sora sa, niște fotografii care atestă situații din 1959 încoace, poate și martora Alexandrina Munteanu, dar și corpul deportatului. Da, corpul, care-i o carte de tatuaje - pe piept fiind imprimată ancora santierelor navale, de la Volga pe Don - 1947, cînd sorta l-a priponit acolo o perioadă. Dar cine citește în așa ceva?

Cea mai bună pistă a dezvăluirii identității ar fi dosarul pe care domnul Munteanu l-a avut la Securitatea Iași, unde era obligat, după revenirea în țară, să se prezinte periodic, să dea note explicative, după dictare, cu corecții administrative în care bătaia era oferită nu de oameni în civil, ci de oameni îmbrăcați în haine de recrut, dar cu fața bolită de timp. Civilii erau foarte politicoși, ei priveau și zîmbeau de pe margini. Erau imparțiali, încă de pe atunci, echidistanți. Cei care răspundeau la apelativul "tovarășul căpitan Ștefan", ori "colonelul Sasu", care le cereau și răspunsuri suplimentare prin telefonul 40.720, interioare 197 ori 203 - ar putea să vorbească, chiar dacă acum funcționează în alte județe, la alte Inspectorate ale serviciului român de informații. Pe domnii Ștefan ori Sasu îi poți identifica și aduce în adevăratul lor nume, însăși comandanții ori adjuncții de inspectorate care la pensie fiind, în Iași, redevenit oameni cu preocupări și griji de oameni, pot spune ceva.

În dosarul lui Traian Munteanu trebuie să fie traducerea de la N.K.V.D. la Securitate, purtătorul numărului 850 din lagărul de la Volga-Don, trebuie să fie inscris, chiar cu alte numere, întrestul lagărelor, are notat un an, un nume, niște certificări utile lui cînd a sosit și vremea dreptului. De cînd se cunoaște existența lor, marea lor prietenie și frățeasca colaborare, N.K.V.D. și Securitatea română au predat și preluat oameni cu biografii complete, iar pentru eventualele ajustări s-au impus, ulterior prin întîlnirile stimulatoare din Dealul Copoului...

Cît sîntem oameni, să-i redăm identitatea celor 18 ani domnului Traian Munteanu, care a trudit în lagărele "prietenilor" noștri de la răsărit! O recomandată cu confirmare trimisă la București costă 100 de lei, iar la Moscova cîteva sute. Traian Munteanu nu are decît 15.563 lei pensie românească, soția sa nu-i decît o biată femeie de servici într-o instituție locală.

Ion N. OPREA

Luni, 14 iunie 1993, nr. 136 (592)

Financiarul

Pagină săptămînală de informație și analiză economică

Motivația în activitatea de management (VIII)

Teoria învățării sociale

Teoria învățării sociale (social learning) postulează ideea că învățarea socială are loc prin intermediul unei interacțiuni reciproce continue în triunghiul **individul cu factorii lui de personalitate, comportamentul perspanel și mediul său înconjurător.** În lucrarea "Social Learning Théory" (Teona învățării sociale), apărută la New York în 1977, Albert Bandura situează teoria respectivă la confluența dintre teoriile cognitive ale lui V.H. Vroom - J.S. Adams și teoria întăririi lui B.F. Skinner. Bandura susține, pe bună dreptate, că indivizii influențează mediul lor înconjurător, care la rîndul său influențează modul în care indivizii gîndesc și se comportă. Cu alte cuvinte putem învăța multe despre comportamentul nostru, observînd, imitînd și interacționînd într-o manieră reciprocă cu mediul nostru înconjurător.

Fiecare om este dependent de toți ceilalți

Dintre cele cîteva zeci de teorii ale învățării, **învățarea socială** este o formă specială de învățare umană, discriminativă, care se distinge printr-o notă emoțională, de participare afectivă a subiectului la însușirea comportamentului social și care se efectuează fie pe cale observațională (după model), individul asistînd la experiența altor persoane, fie în procesul interacțiunii nemijlocite a indivizilor în grup ori în condițiile exersării individului asistat de alții, ca învățare în public în cadrul unei organizații, sub influența prezenței celorlalți. Învățarea socială observațională, prin asistarea doar la experiența altuia, în care cel care învață "participă emoțional", stă la baza multor conduite afective de apărare și de autoperfecționare a individului. De exemplu: frica de șarpe învățată de cineva numai pentru că acesta a văzut o altă persoană atacată de șarpe; învățarea unor conduite după un model social întărit: un conducător care "își montează" un comportament agresiv față de subalterni, numai pentru că a văzut că aceasta "se apreciază" de șefii lui (dar care de fapt sînt modele de non-manageri) sau conducătorii care învață să-și inhibe reacțiile temperamental-explozive văzînd că acest stil managerial este dezaprobat de subalterni și dezavuat de colegii de breaslă. Foarte multe din experiențele sociale învățate se bazează pe mecanismele condiționării operante, pornind de la o motivație a individului. Prin conținutul său învățarea socială este învățare de experiențe umane, de roluri și comportamente sociale, de relații sociale, semnificații și valori. Învățarea socială are la bază o motivație socială de grup sau individuală dată de: atingerea unor obiective strategice ale organizației, nevoia de mutualitate/solidaritate, competitivitate, dorința de schimbare, inovare, autorealizare, autodepășire, trebuința unui status social etc. De exemplu, o persoană poate avea în același timp dorința de a fi în egală măsură bărbat, soț, părinte, prieten, manager și membru al unei asociații sportive.

Conform teoriei învățării sociale comportamentul uman are la bază trei procese cognitive înrudite: **procesele simbolice** (symbolic processes); **învățarea prin observare și imitare** (vicerious learning) și **autocontrolul** (self-control).

Procesele simbolice

Procesele simbolice reprezintă modurile variate în care folosim cuvintele și imaginile pentru a pregăti și acumula experiență în forme reprezentative. De exemplu, prin folosirea simbolurilor sub formă de cuvinte putem rezolva diferite probleme fără să încercăm acum alternativele de acțiune. Aici intră proiectele și "visurile" noastre. Sîntem de asemenea capabili să vizualizăm o vacanță atractivă la Veneția sau pe Coasta de Azur, chiar dacă nu am fost încă acolo. Imagini ale unui viitor dorit ne determină să ne stabilim anumite obiective, într-o anumită ordine, precum și acțiunile pe care trebuie să le întreprindem pentru a realiza aceste obiective. Procesele simbolice încorporează de asemenea un element cognitiv numit **autoeficiență** (self-efficacy); ea reprezintă credința/convingerea că sîntem capabili să o realizăm. De pildă, un studiu a relevat faptul că personalul didactic al unei facultăți, care se consideră competent în cercetarea aplicativă dintr-un anumit domeniu și în redactarea de lucrări, tinde să publice mai multe cărți și articole în reviste de profil. Acest lucru a dus la creșterea încrederii colectivului în propriile forțe și la sporirea productivității muncii intelectuale viitoare a corpului profesoral.

Învățarea prin observare și imitare

Învățarea prin observare și imitare se referă la abilitatea oamenilor de a învăța noi manifestări comportamentele și aprecierea consecințelor probabile, prin observarea altor persoane. Acest tip de învățare, asociat cu teoria întăririi, arată că nu este nevoie să testăm un anumit comportament pe noi înșine pentru a învăța și studia consecințele ce decurg din acest comportament. Procesul de observare și de încercare de a imita comportamentele altora nu este altceva decît o **modelare** (modeling) sui generis. Dacă ați învățat să înotați, să schiați sau să jucați tenis, prin imitarea comportamentelor altora (ale unui prieten sau ale unui instructor), înseamnă că ați fost angajat într-un proces de modelare. De regulă, modelare are loc în patru **etape**:

stadiul de atenție (attention stage) în care are loc alegerea unui model de urmat, mai ales pentru că, de obicei, se urmărește ca modelul să fie înzestrat cu calități deosebite. De pildă, un tînăr inteligent care vrea să ajungă un **manager de succes** își va alege probabil ca model un **" neo-manager"** (adică un conducător care cere doar rezultate, care negociază cu oricine poate fi util, care preferă să schimbe structurile organizaționale în funcție de cerințele pieții, care difuzează subalternilor informațiile-cheie care preferă policalificarea managerială ș.a.m.d.) și nu un **" manager tradițional"** (adică un conducător care cere ore suplimentare de muncă, care respectă cu sfințenie calea ierarhică, care lucrează în cadrul unei structuri organizaționale fixe, care "tezaurizează" informațiile sau care caută să se specializeze numai într-un singur domeniu (producție, finanțe, marketing, resurse umane etc.). Alegerea modelului trebuie făcută cu mult discernămînt. Să nu uităm că uneori: **oamenii mari, pot face greșeli mari:** falimentul unor firme poate fi consecința unor decizii strategice greșite a echipei manageriale;

stadiul de reținere (retention stage) în care are loc reținerea informațiilor privind comportamentul prin intermediul imaginilor mentale și a cuvintelor;

stadiul de reproducere (reproduction stage) adică etapa în care are loc încercarea de a reproduce acel comportament. La început reproducerea va fi, de cele mai multe ori, numai parțial reușită, urmînd ca prin feedback să i se aducă îmbunătățiri ulterioare;

stadiul de motivație (motivation stage). Pentru ca acest stadiu să conducă la adaptarea comportamentului trebuie folosită întărirea. Pentru aceasta putem apela la trei surse: prima sursă - prin intermediul consecințelor din mediu; a doua sursă poate fi observarea consecințelor care rezultă din comportamantele altor persoane, iar a treia sursă poate fi angajarea noastră într-un proces de autoîntărire prin intermediul procesului de autocontrol.

Autocontrolul

Autocontrolul sau autoreglarea se referă la abilitatea multor persoane de a exercita un control asupra propriului comportament folosind standarde/norme sau urmărind consecințele propriilor acțiuni. Consecințele pot fi atît stimulentele (recompensele) cît și pedepsele. Autocontrolul duce la îmbunătățirea performanțelor. De cele mai mute ori aceasta se realizează printr-o condiționare a autorecompenselor pentru atingerea unui nivel de performanță prestabilit. De exemplu: ne putem permite nouă înșine o pauză de 15 minute dacă terminăm o activitate la timp, în alte cazuri, ne cumpărăm ceva nou dacă trecem cu succes un examen; sau "ne trimitem" o felicitare interioară cînd simțim că ne-a reușit un lucru ș.a.m.d. Atîta timp cît sîntem capabili să ne autoîntărim, prin intermediul procedurilor recomandate de teoria învățării sociale, aceste modalități, ne asigură un credit mai mare pentru controlul asupra propriului comportament, față de cazul folosirii procedurilor specifice teoriei întăririi.

Eugen RÎPĂ

Informații primite de la Camera de Comerț și Industrie Iași

● Oferte externe de colaborare pentru următoarele domenii:

produse chimice, în special lacuri și coloranți;

- fire și fibre pentru țesătorii și unități de broderie;

îngrășăminte și nutreturi.

produse chimice agricole și materii prime farmaceutice.

- prelucrarea metalelor și materialelor plastice;

- tipografie și industria celulozei și hîrtiei.

confecții, articole sport și de voiaj.

Import orice fel de spanuri (deșeuri) valoroase;

- amenajare crescătorii chinciila,

- amenajare gater în incinta unei hale;

- salubrizarea orașelor și depozitarea, sortarea și reciclarea deșeurilor;

- realizare reprezentante comerciale și de investiții;

- fabricarea în comun a mașinilor, utilajelor și instalațiilor pentru industria alimentară;

● Oferte interne de colaborare

- orice domenii de activitate

- alimentare cu apă potabilă și epurarea apelor;

- asigurare cu apă caldă menajeră s agent termic

- televizoare color CROWN - cu telecomandă, 44 programe PALI/SECAM - vînzare en-gros, adaos comercial 11%.

- diverse tipuri de geam (tras, ornament, duplex, securizat emailat-securizat, emailat color, emailat după model cristal securizat, tras-emailat-serigrafiat-securizat).

- cărămizi din sticlă, diverse dimensiuni,

- echipament auto (parbriz duplex, laterale securizate, lunetă cu încălzire)

- oglinzi obisnuite, din geam cristal și venețiene

- reclamă supracopertă atașabilă uno cataloage sau registre distribuite în intreaga țară

- rețele telefonice pentru PBX și PABX

- rețele telefonice de incintă

- lucrări de instalații, construcții monta și service în domeniul telecomunicațiilor

- servicii de instalări,montări și reparați pentru echipamente semnalizare incendii ceasoficare, paza efracțuie, interfoane terminale transmisii de date, etc.

- lucrări de proiectare în domeniul tele comunicațiilor

- centrala telefonică electrică cu redresor și acumulatori incorporați (7-132 circuite interior)

Perfecționare profesională

în cadrul PROGRAMULUI TEMPUS în perioada 24-25 iunie 1993 experți internaționali vor susține cursuri gratuite pe următoarele teme:

- MARKETING INTERNATIONAL 24-25 iunie 1993 Hotel Orizont, ora 9-12

; 14.00-17.00

- CONTABILITATEA EUROPEANĂ COMPARATĂ 24-25 iunie 1993 Univ. "Al.I.Cuza", ora 9.00-12.00 Amfiteatru E3, 14.00-17.00

Cursurile sînt organizate pentru grupe de maxim 15-20 cursanți, includerea în grupe făcîndu-se în ordinea prezentării cererii de înscriere la Camera de Comerț și Industrie Iași.

Fenomenul financiar - între himera puterii publice și exigențele libertății private

Dezvoltarea în orice formă a unei economii nu este posibilă prin marginalizarea totală a fenomenului financiar, iar statul comunist a încercat să facă din instrumentele financiare, pîrghii pentru susținerea politicii totalitare. S-a susținut că finanțele reprezintă o relație de repartiție sub formă bănească, fără echivalent, a venitului național între întreprinderi și bugetul statului, în contextul proprietății socialiste generalizate. Cu alte cuvinte, era de neconceput desfășurarea unor fluxuri financiare și monetare în afara aprobării de rigoare a organelor centrale de decizie. Cîteva decenii, finanțarea pe termen lung a întreprinderilor fiind de natură bugetară, s-a vorbit de gestiunea financiară a întreprinderilor ca reprezentînd obligația de a administra și gospodări resursele financiare primite de la societate. Ideologia demolatoare a comuniștilor nu suporta caracteristica de acțiune a fenomenului economic după legi proprii și, de aceea, sub masca recunoașterii legităților economice, a formulat pretenția înnoirii relațiilor financiare prin instaurarea conceptului de autogestiune economico-financiară. Cu alte cuvinte, era un atac direct la ceea ce economia de piață consacrase de sute de ani, și anume, libera acțiune a capitalului privat. Expresia aberației formulate cu titlu de directivă seculară s-a transpus în practica financiară prin autofinanțare. Dincolo de suprafața acestui concept, care are o semnificație foarte riguroasă într-o economie concurențială, în condițiile economiei centralizate se ascunde ineficacitatea și decizia financiară arbitrară. Mai mult, au avut loc între 1978 și 1989 cîteva "perfecționări" de amplitudine ale mecanismului financiar, care au condus la o blocare absolută a economiei românești care își propagă efectele, chiar și în prezent, asupra sistemului de plăți.

- Drama nu este doar a politicii macroeconomice, ci și a atitudinii agenților economici cu capital de stat dezorientați totalmente și incapabili de a percepe exigențele acțiunii capitalurilor. Eficiența economică înregistrată de cele mai multe ori pe hîrtie, se constituie într-o lipsă de randament a capitalurilor investite de către aceste întreprinderi. Motivația frecvent susținută, că statul și-a luat mîna de pe marea industrie socialistă a țării, este rodul unui comportament discreționar al producătorilor, dobîndit în condițiile inexistenței unor piețe concurențiale pentru bunuri și servicii, factori de producție și efecte financiare. Doar, în germeni s-a afirmat la noi ideia că, finanțarea întreprinderii constituie o decizie proprie, care are avantaje și riscuri și nu privește nici banca, nici bugetul statului, ci doar managerii respectivi. Nostalgia centralismului și dirigismului care domină politica economică actuală a puterii publice, nu încurajează nicidecum afirmarea principiilor veritabile ale concurenței întreprinderilor producătoare.

În general, tentația ingerinței în afacerile private este mare pentru orice stat, fie datorită unor presiuni sociale, fie datorită unor politici de austeritate sau chiar a unor interese ale grupurilor cu acțiune nefastă asupra guvernării. O mai clară abordare a problematicii, impune operarea unei distincții nete între domeniul finanțelor publice și cel al finanțelor private. Primul, intră în aria a ceea ce economiștii contemporani denumesc "welfare economics" (economia bunăstării), în timp ce al doilea, se integrează în "positive economics", sau mai concret, în microeconomie. Deci, în cele din urmă, problema se pune între echitate și eficacitate. În viață, lucrurile nu stau precum în modelul walrasian al echilibrului general și stabil, în care eficacitatea se armonizează cu echitatea. Simplu spus, capitalul, ca orice alt factor de producție se înscrie în tendința întreprinzătorului de maximizare a profitului. Or, tocmai aceasta este descurajată de tendința nivelatoare a echității. Fără a contesta necesitatea intervenției puterii publice, atunci cînd mecanismul piețelor vădește insuficiențe, trebuie să afirmăm faptul că, este imperativ a se limita competențele acesteia. Dacă ne gîndim la eșecul politicii economice promovate de socialiștii francezi și suedezi, de naționalizare masivă și fiscalitate excesivă, afirmația este mai mult decît argumentată. Faptul că, strategia economică elaborată de guvern își revendică paternitatea în doctrina keynesistă - a intervenției statului în economie - nu absolvă guvernanții de răspunderea unui risc imens, cel al prelungirii la nesfîrșit al stagnării economice, datorită pretenției ca statul să conducă și să soluționeze orice problemă economică.

V. COCRIȘ

Alocarea resurselor în economia românească - condiții noi, motivații vechi

Succesul, ca și eșecul unui sistem economic depinde esențial de modalitatea alocării resurselor sau a factorilor de producție de care dispune. Între dezideratele indivizilor și ale guvernelor și posibilitățile de producție, determinate de cantitatea de factori, există de obicei o contradicție imensă. Normalitatea unei economii, și deci soluționarea acestei contradicții este dată de acțiunea sistemului de piețe și a sistemului de prețuri, care decurge implicit din confruntarea între cerere și ofertă. Altfel spus, competența puterii publice în a decide cît trebuie să se aloce pentru consumul curent și cît pentru investiții, pe de o parte și cît să se aloce pentru fiecare ramură productivă, pe de altă parte, este extrem de limitată. Aceasta, deoarece viața economică este o matrice cu milioane de necunoscute și tot atîtea decizii care trebuie elaborate în scopul finalizării acțiunilor și proceselor care au loc. În mare însă, două componente esențiale caracterizează orice economie modernă: sectorul privat, legat implicit de acțiunea mecanismelor pieței și sectorul public, legat de acțiunea puterii publice, care reprezintă mai puțin criteriul eficacității economice, dar preponderent criteriul echității sociale. Or, confuzia între aceste două lucruri constituie cauza principală a falimentului înregistrat de economiile socialiste. Istoria ultimelor decenii a demonstrat că, demagogia populistă și ingerința absolutistă, a statului în economie, au produs pretutindeni mult mai multă sărăcie materială, mult mai multă sărăcie spirituală și incomparabil mai multe drame sociale decît ar fi făcut-o un sistem economic capitalist, altminteri singurul viabil și competitiv.

Societatea românească a cunoscut cu prisosință efectele devastatoare ale unei politici economice dominate de arbitrariul și abuzul puterii "partidului stat". Pretenția acestui "BIG BROTHER" autohton de a fi în toate cîte sunt, a direcționat economia spre o structură rigidă, ineficientă, o producție de bunuri, în cea mai mare parte necompetitive, o subordonare absolută a consumatorilor puterii discreționare a producătorilor și nu în cele din urmă spre o blocare a mecanismelor prețurilor, monedei și finanțelor. În condițiile inexistenței unei acțiuni libere a prețurilor și monedei, decizia de a aloca resursele, preponderent către sectorul industriilor de prelucrare primară a minereurilor, precum și decizia acumulării, în medie a unui procent de peste 30% din venitul național, au determinat o risipă imensă de resurse rare și o imobilizare fără precedent o fondurilor financiare. Toate acestea, s-au produs în condițiile în care infrastructura economică prezintă insuficiențe și disfuncționalități destul de mari. Se știe că primul obiectiv economic al oricărei puteri publice este producția de bunuri publice (rețele de comunicații, mijloace moderne de transport, educație, cultură, sănătate, apărare națională etc.). Abandonarea planificării cu caracter imperativ, nu a însemnat și reconsiderarea necesară a structurii economiei naționale și așezarea la baza deciziei economice a criteriului competitivității produselor. Se invocă frecvent de către guvernanți, ca argument al dirigismului practicat în continuare, lipsa unei clase manageriale care să-și asume responsabilitățile și riscurile inerente deciziilor economice. Mai mult, se face apel la modele economice capitaliste, precum cel suedez, sud-corean și japonez, în care puterea publică deține o pondere însemnată în elaborarea deciziilor privind alocarea resurselor. Este aceasta o motivație absolut facilă, deoarece modelele menționate nu constituie un caz de normalitate al economiei capitaliste. Sunt extreme ale economiei de piață, a căror viabilitate este asigurată de caracterul cu totul distinct al stilului de viață, al tradițiilor, al acțiunii întreprinzătorilor și al motivațiilor acestora. Pe bună dreptate, în Suedia s-a practicat multă vreme o planificare indicativă, de nivel macroeconomic, care însă era de natură consensuală între sectorul privat și puterea publică, dar nu se referea la alocarea resurselor, ci la distribuirea veniturilor. Mai bine spus, nu afecta criteriul eficienței economice în procesul alocării resurselor, ci doar în cel al distribuirii rezultatelor. Chiar în aceste condiții, politica economică suedeză și-a văzut spulberat în ultimii ani visul de socializare a bogăției naționale. Fiscalitatea excesivă (bugetul deținea o pondere de peste 50% în PIB) a determinat o fugă a capitalurilor suedeze spre economii în care relativul "paradis fiscal", permitea o investire eficientă. Rezultatul ultim a fost o rată ridicată a inflației (mult peste nivelul admis în țările occidentale) și o stagnare a creșterii economice.

Cît privește economia japoneză și mai recent economiile sud-est asiatice, orice comparație sau referință la acestea, fără o analiză aprofundată a contextului istoric, politic și social, este inutilă pentru formularea strategiei economice a oricărei țări europene, în general și a României, în special.

Protecția socială constituie un deziderat major pentru o economie viabilă și puternică, dar este o sintagmă periculoasă pentru o economie care se află în marasm. Un adevăr simplu, care se pare că nu a fost înțeles în acești primi ani ai tranziției. De cele mai multe ori, chiar în matricea vieții economice (după expresia economistului american Galbraith) distincția între cauze și efecte este destul de netă, iar a pune pe primul plan protecția socială înseamnă a substitui efectul cauzei. Puținătatea surselor bugetare ar trebui să constituie un motiv întemeiat pentru a acorda prioritate investițiilor intelectuale, care nu doar social, ci și economic au cele mai puternice efecte de propagare. Investițiile economice (în special cele reale) trebuie lăsate la latitudinea întreprinzătorilor privați. Aceasta însă, semnifică privatizarea accelerată a economiei, renunțarea la pozițiile de monopol ale întreprinderilor cu capital de stat, instituirea unui sistem de prețuri veritabil și cantonarea puterii publice la domeniul sectorului public și al investițiilor afer-

V. IȘAN

MICA PUBLICITATE

Anunţurile pentru mica publicitate se primesc la birourile noastre din Bd. Copou nr.19, Agenţia de turism "AMIRAL" (lîngă cofetăria "Opera") şi la sediul redacţiei din str. Smîrdan nr.5, între orele 8,30 - 15,00

auto - moto

• Vînd motoretă 'Mobra 50' în perfectă stare de funcţionare Tel. 145782.

• Vînd Trabant în stare perfectă. Tel. 157429.(10763)

• Vînd tractor "Universal 650" în stare bună de funcţionare. Relaţii se pot obţine zilnic la tel. 098/311045.

Vînd rulotă auto, 2,8 x 1,6 m.l. dotată cu diverse instalaţii pentru comerţ. Vizibilă vis-a-vis de statuia Independenţei Tel. 130284.(11.028)

electronice

Vînd videorecorder nou, şi Dacia 1300, stare excepţională. Tel. 120435.(10622)

vînzări

• Vînd lemne uscate de foc, tăiate. Tel. 119724.(11031)

• Vînd pat studio. Tel. 118141, orele 17-21.(10977)

• Vînd convenabil butelie aragaz. Te. 117762.(10979)

Vînd incubatoare electrice 60 ouă, preţ 24.000. Tel. 111794.(10512)

case terenuri

Vînd aparatment 2 camere. Tel. 128364.(10374)

diverse

• Vacanţă de vis în Munţii Apuseni: cazare 500 lei/zi, masă 1300 lei/zi, acces CFR. Relaţii la telefon 177385.(10388)

SC Motel Bucium SRL cu sediul în Iaşi, şos Iaşi-Vaslui km. 12 pune la dispoziţia celor interesaţi complexul Motel Bucium format din hotel, restaurant, terasă, bar de noapte, camping, pentru organizarea de simpozioane, kokteiluri, mese festive, consfătuiri, cursuri, asigurînd cele mai bune servicii la preţuri acceptabile. De asemenea, organizează pentru elevi, studenţi şi salariaţi, mini-vacanţe şi concedii de odihnă de 5 zile, 10 zile, 12 zile cu următoarele preţuri medii: - 5 zile cazare căsuţe cu meniu complet la preţul de 11.000 lei/pers., - 10 zile cazare căsuţe cu meniu complet la preţul de 19500 lei/pers.; - 5 zile cazare hotel cu meniu complet la preţul de 14.000 lei/pers., - 10 zile cazare hotel cu meniu complet la preţul de 28.000 lei/pers. Doritorii se pot adresa la telefon 140712 sau la sediul unităţii.

GRUPUL ŞCOLAR INDUSTRIAL CONSTRUCŢII DE MAŞINI nr. 2 (fostul Liceu Industrial nr. 8), B-dul Poitiers nr. 41 - Iaşi. Face înscrieri - pentru anul şcolar 1993-1994 la următoarele forme de învăţămînt - cursuri de zi: LICEU - CLASA a IX-a - 120 locuri - în specialităţile: lăcătuş construcţii de maşini - 30 locuri; mecanic de mecanică fină - 30 locuri; prelucrător prin aşchiere - 30 locuri; electromecanic - 30 locuri. ŞCOALĂ PROFESIONALĂ - An I - 180 locuri - în meseriile: lăcătuş construcţii metalice - 30 locuri; strungar - 30 locuri; sudor - 30 locuri; electrician - 30 locuri; instalaţii tehnico-sanitare şi gaze - 30 locuri; electrician auto - 30 locuri. Pentru LICEU ŞI ŞCOALĂ PROFESIONALĂ: - înscrierea candidaţilor: 15-20 iunie; lucrarea scrisă la limba şi literatura română: 5 iulie; lucrare scrisă la matematică: 7 iulie. ŞCOALĂ COMPLEMENTARĂ - 60 locuri: găuritor filator - 30 locuri; mecanic vulcanizator - 30 locuri. Se pot înscrie absolvenţii clasei a VIII-a. Nu se susţine examen de admitere. LICEU - Cls. a X-a şi a XI-a - prin examene de diferenţă: Clasa a XI-a - 30 locuri cu absolvenţii şcolii profesionale, fără a depăşi 18 ani; Clasa a X-a - 30 locuri - cu absolvenţii şcolii complementare, vîrsta sub 17 ani. Înscrierile se fac la secretariatul şcolii. Relaţii suplimentare la telefon: 135281 şi 136959

oferte servicii

Filmări video de calitate Tel 142528, 141672.(10731)

Filmări video Tel 114422.(10978)

Ingîner, filmări video Tel 162363.(10832)

locuri de muncă

• Societate comercială angajează secretară-dactilografă cunoscătoare a limbii ruse Tel 142225 interior 208 114112

• SC Electric Grup SA, Bulevardul Metalurgiei nr 4, angajează tinichigii auto, vopsitori auto. Relaţii la telefon 135813/36 sau la sediul firmei.

felicitări

Pentru că viaţa este compusă din bine şi rău, bucurii şi necaz, dragoste şi ură, fericire şi dezamăgire, dorim ca binele, bucuria, dragostea şi fericirea să te însoţească mereu. Din partea soţiei Maricica, fiului Gabriel Florin, tatălui Zaharia şi a socrilor Gheorghe şi Profira. La mulţi ani.(10984)

matrimoniale

Italian patron office import-export diamante, pietre preţioase şi aur, absolut singur înăuntrul sufletului, necăsătorit, stare materială foarte bună, 48 ani, cu spiritul încă tînăr, prezentabil, de o fidelitate absolută, nebăutor, nefumător, maximă seriozitate, caut exclusiv domnişoară/doamnă tînără, frumoasă, afectuoasă, 20/35 ani, chiar şi divorţată, interesată de cunoaşterea mea doar în scopul unei căsătorii din dragoste. Scrieţimi, ataşînd o fotografie. Adresa mea: Camerin Giorgio, Via San Salvatore 38/F, Valenza (AL), Italia, tel. 0131/953117. NB. Telefonare non serve, non voglio/Scrivetemi tassati-vamente in italiano, non importa errori, per foto intendo faccia, fronte e profilo, intera persona, in piedi, fronte e profilio, la descrizione deve esser dettagliata piu'possibile, e'inutile scrivere senza i requisiti richiesti, la lettera verra' cestinata. Se dopo i tempi tecnici postali non ricevete riposta, la riposta vi e'gia stata data e'negativa non solecitate grazie. Tutto si fara'per corrispondeza fino alla mia decisione d'incontro.

decese

A trecut în lumea umbrelor discret, aşa cum a trăit, învăţătoarea emerită, NATALIA ONOFRESCU din Fălticeni, inegalabilă soţie, mamă şi bunică. Înmormîntarea va avea loc pe data de 15 iunie 1993, la Cimitirul Eternitatea Iaşi. Dumnezeu s-o odihnească în pace! Familia. (10985)

Cu nemărginită durere în suflet, familia Cheptea Gheorghe anunţă încetarea fulgerătoare din viaţă a nepreţuitei lor fiice DIANA-ALEXANDRA, în vîrstă de 3 ani. Înmormîntarea va avea loc marţi, 15 iunie la Cimitirul Buna-Vestire (CUG), ora 12.

comemorări

• Familia şi rudele, cu aceeaşi nesfîrşită durere, anunţă împlinirea astăzi, 14 iunie a trei ani de cînd o mînă criminală rămasă nepedepsită a pus capăt vieţii celei ce a fost dr. în biologie MAGDA CĂLUGĂR. Dumnezeu s-o odihnească în pace.(10766)

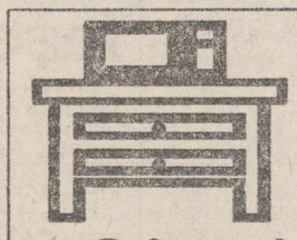

Elegant Practic Plăcut

Orice piesă de mobilier la comandă sau gata confecţionată la preţuri convenabile

prin **Standard Comercial Moldavia**

Str. Bradului nr 5 tel. 122850

TELEFOANE UTILE

• SALVARE: 961
• POMPIERI: 981
• POLIŢIE:
Inspectoratul Judeţean - 146666, 140020, 146840; Municipiu - 146850; Serviciul Circulaţie - 140070.
• AGENŢIA CFR: 147673
• INFORMAŢII GARĂ: 146333
• AUTOGARĂ: 146587
• AGENŢIA TAROM: 115239
• INFORMAŢII AEROPORT: 178126
• STAŢII PECO:
Baş Ceauş - 176865; Aurel Vlaicu - 175812; Bucium - 132891; Crişan 112182; Păcurari 164142; Sărărie 147482.
• DISPECERATE:
RA Gaz-Metan - 141737; RA Apă-Canal 142451; Renel - 145037, deranjamente - 147070; Termoficare - 141956; RA Locuinţa - 112434; Telefoane - Deranjamente - 921; Protecţia mediului - 147010.
• GARDA FINANCIARĂ: 112851, 112427
• ADMINISTRAŢIA FINANCIARĂ: 143030
• NOTARIAT: 147574
• TRIBUNAL: 146300
• PROCURATURĂ: 146630
• CAMERA DE COMERŢ: 117757
• CENTRUL MILITAR JUDEŢEAN: 146370
• HOTELURI: Moldova - 142225; Traian - 143330; Unirea - 142110; Sport - 137817.
• POLICLINICA CU PLATĂ: triaj informaţii -117244.
• OFICIUL JUDEŢEAN PENTRU PROTECŢIA CONSUMATORILOR: 145392

monitorul

Director onorific:
AUREL LEON
FLORIN FLORESCU
redactor şef
DAN RADU
redactor şef adjunct
Tudor Agavriloaei - secretar general de redacţie

EVENIMENT: TONI HRITAC (şef-secţie), Eduard Calotă, Mihaela Cănănău, Vasile Cojocariu, Valentin Gheorghiţă, Cristian Hanganu, Septimiu Sărăteanu, Adina Scutelnicu, Ovidiu Scutelnicu, Vali Ştirbu.
POLITIC: OVIDIU ŞIMONCA, Radu Meşniţă, Cristian Racu.
ECONOMIE: ALIN TOCAN, Costel Stroescu.
REPORTERI SPECIALI: Cornel Cristoiu, Dorin Popa.
SPORT: G.I. NICOLAE, Leonard Cănănău, G. Anghel, Victor Grădinariu, I.C. Teodor.
REDACTOR DE SERVICIU: Ion N. Oprea.
GRAFICA: Lucian Amarii.
DIVERTISMENT: George Pinzaru.
FOTOREPORTER: Constantin Plop
RECLAMA-PUBLICITATE: DANIEL SÎRBU, Cătălina Ailiesei, Liliana Cozma, Maria Vornicu.
CULEGERE - TEHNOREDACTARE COMPUTERIZATĂ: Cornelia Agavriloaei; Cerasela Cirimpei, Petronela Macovei, Florin Pavel, Liliana Signeanu, Mihaela Spineanu.

Cristina Popescu - director de programe RADIO NORD-EST.
Livia Susanu - director de productie RADIO NORD-EST
Mona Dîrtu - editor NORD-EST PRESS.

EDITOR
NORD-EST s.r.l.
Director general
ALEXANDRU LĂZESCU
Director literar-artistic
FLORIN ZAMFIRESCU
Director comercial
CEZAR CALUSCHI
Manager: Gabriel Rusu

ADRESA REDACŢIEI:
Str. SMÎRDAN nr.5
Tel. 17.25.57 (centrala)
Fax: 14.32.24

ABONAMENTELE se pot face la orice oficiu poştal din ţară. MONITORUL figurează în catalogul presei interne la poziţia 838.

Tiparul executat la S.C. DOSOFTEI S.A. Iaşi

Singur nu le puteţi face pe toate!

Noi vă oferim soluţia cea mai comodă şi eficientă !

Noi vă acordăm şansa unică de a învinge orice concurenţă!

Noi vă asigurăm cea mai favorabilă imagine!

agenţia de publicitate NORD-EST din Iaşi

O campanie publicitară trebuie condusă de profesionişti!

Str. Smârdan nr. 5, telefon 098/172557, fax 098/143224

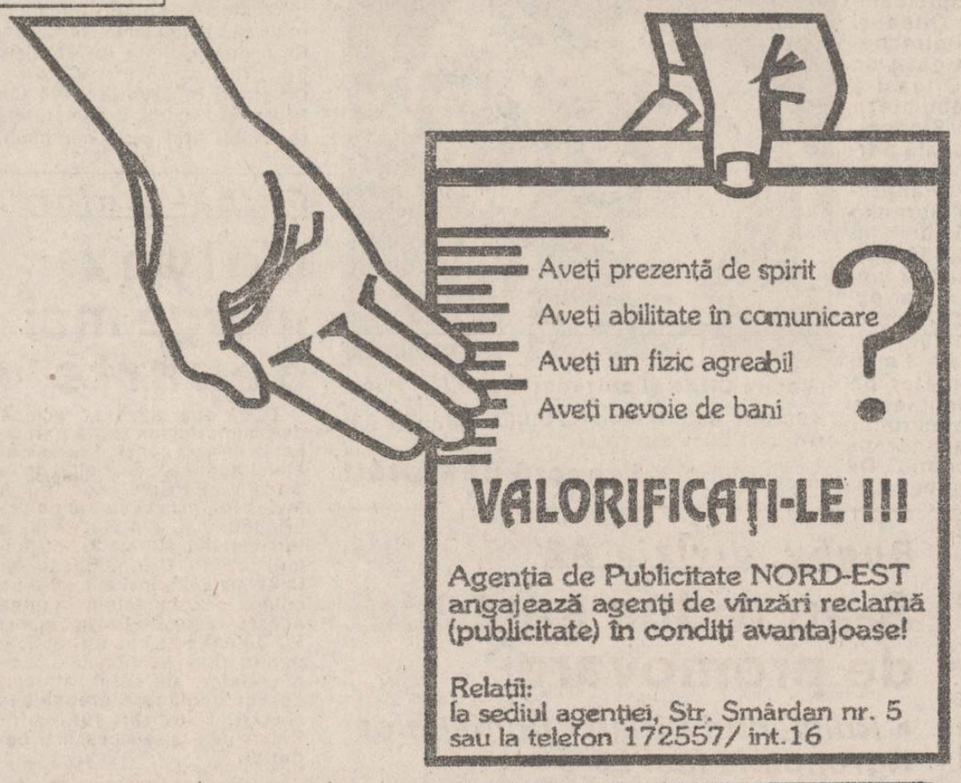

Aveţi prezenţă de spirit
Aveţi abilitate în comunicare
Aveţi un fizic agreabil
Aveţi nevoie de bani ?

VALORIFICAŢI-LE !!!

Agenţia de Publicitate NORD-EST angajează agenţi de vînzări reclamă (publicitate) în condiţi avantajoase!

Relaţii:
la sediul agenţiei, Str. Smârdan nr. 5 sau la telefon 172557/ int.16

S.C. ALIMENTARA S.A. IAŞI

S.C. S.A.
ALIMENTARA

invită pînă pe data de 19 iunie toţi cumpărătorii care nu şi-au ridicat cota de **zahăr** aferentă lunii august 1992 să se prezinte la unităţile de care aparţin.

vă informează că achiziţionează
- sticle 1/2 şi 1/1
- borcane 0,400 l şi 0,800 l
prin toate magazinele alimentare din Municipiul Iaşi.

Fotbal Divizia A

Vrînceniii au opus o neașteptată rezistență

• Politehnica Iași - Unirea Focșani 1-0 (0-0) •

Stadionul Emil Alexandrescu, teren foarte bun, timp însorit, spectatori circa 3000. Politehnica - BORDEIANU - URDARU, PETRACHE, Haraga (min. 46 Pricop), Munteanu - ABĂLAȘEI (min. 86 Cîmpanu), Stafie, SPIREA KERESZI, Ambrosie, ZAFIRIS.

Unirea: BRATU-Avram II, Dragomir (min. 84 Ciubotaru), BÎRZOLOVICI, SUSANU-DRAGU, BRUTARU, Popescu - RĂDUCANU, SEREA, Manta.

Cartonașe galbene: Petrache (P), Bîrzolovici și Dragomir (U).

Cartonașe roșii: Petrache (P).

Au arbitrat bine: M. Savariu (Satu Mare), M. Ciglenean (Cluj), I. Mureșan (timișoara).

Plecînd din Vrancea (o zonă seismică foarte activă), jucătorii echipei Unirea Focșani sperau că vor produce la Iași un cutremur măsurat cu multe grade (a se citi goluri) pe scara Richter. Pe de altă parte suporterii fideli din dealul Copoului erau convinși că gazdele o să-i amețească repede pe adepții veselului Bachus. Adevărul a fost undeva pe la mijloc, "viticultorii" vrînceni opunînd sîmbătă o neașteptată rezistență. Din disputa celor două combatante a rezultat o partidă spectaculoasă, atractivă și antrenantă în care de departe echipa ieșeană a fost vioara întîi. "Cheia" succesului a constituit-o jocul bun al tandemului Zafiris-Kereszi, care a hărțuit continuu apărarea formației Unirea. Nervii noștri au fost solicitați încă din minutul 7 cînd mingea șutată de Kereszi a lovit bara, au fost întinși la maxim cîteva minute mai tîrziu cînd bomba lui Munteanu a fost parată de portarul Bratu, sau cînd a ratat Spirea din poziție ideală, sfîrșind prin a fi măcinați cînd balonul șutat de Ambrosie a "ciupit" din nou bara transversală. Maratonul ratărilor a fost întrerupt abia în minutul 54 atunci cînd mingea a curs pe traseul Abălașei-Ambrosie-Zafiris ultimul încheind triunghiul și introducînd-o cu sînge rece în poartă. După ce cursa cu obstacole din minutul 59 purtînd marca Zafiris a fost privită cu admirație pînă și de fundașii adverși, iar un minut mai tîrziu Ambrosie a fost făcut sandviș în careu, în min. 69 are loc un nou moment de infarct. Bineînțeles că și de această dată vinovată a fost bara, obsedanta bară care de această dată a stopat șutul lui Zafiris. Oaspeții au evoluat destul de bine în teren, convingîndu-ne că Dragu, Brutaru, Popescu sau Sterea sînt fotbaliști cu greutate. Mai rău au stat la capitolul finalizare unde rarele lor șuturi au constituit un pericol doar pentru stratul de ozon. Pentru că întotdeauna excepția întărește regula, vrînceniii au avut și ei o ocazie în min. 29 prin Serea, dar mingea șutată de acesta a lovit aceeași bucucașă bară. De remarcat că din min. 67 ieșenii au evoluat în zece oameni, Petrache (hent intenționat) fiind eliminat pentru al doilea cartonaș galben. În concluzie, evoluînd la ultima apariție din acest sezon pe propriul teren, idolii noștri au reușit să estompeze dezamăgirea celor care mănîncă fotbal cu pîine, dezamăgire produsă de faptul că nici în acest an Poli nu a promovat.

În Divizia C: Politehnica II - Mobila Iași 4-0. Au înscris Cotan (2) și Pintilie (2).

Leonard CĂNĂNĂU

Celelalte rezultate:

Chimia Rîmnicu Vîlcea - Portul Constanța 2-0; CSM Suceava - Flacăra Moreni 3-1; Callatis Mangalia - CS Faur București 2-1; Gloria CGR Galați - ASA Tîrgu Mureș 0-2; AUtobuzul București - Steaua Mizil 0-3; Gloria Buzău - FC Argeș 3-1; Unirea Slobozia - Foresta Fălticeni 1-0; CS Olt '90 - Ceahlăul Piatra neamț 0-4.

Ultima etapă:

ASA Tîrgu Mureș - Politehnica Iași; Flacăra Moreni - Chimia Rm. Vîlcea; Foresta Fălticeni - Gloria Buzău; Portul Constanța - Unirea Slobozia; Ceahlăul P. Neamț - CSM Suceava; Unirea Focșani - CS Olt 90; Steaua Mizil - Callatis Mangalia; FC Argeș - Autobuzul București; CS Faur București - gloria CFR Galați.

1	Ceahlăul	33	19	7	7	51-23	45
2	Steaua Mizil	33	18	3	12	68-31	39
3	F.C.Argeș	33	15	9	9	62-32	39
4	Flacăra Moreni	33	18	3	12	46-41	39
5	ASA Tg.Mureș	33	17	3	13	47-40	38
6	Gloria Buzău	33	15	5	13	60-51	35
7	Callatis	33	15	5	13	41-40	35
8	CSM Suceava	33	14	6	13	44-45	34
9	Poli Iași	33	15	3	15	46-42	33
10	Unirea Focșani	33	12	9	12	38-35	33
11	C.S.Faur	33	14	4	15	47-40	32
12	Portul Constanța	33	14	4	15	50-52	32
13	Chimia Rm.Vîlcea	33	13	5	15	56-60	31
14	Autobuzul	33	12	6	15	42-47	30
15	Gloria CFR	33	12	6	15	39-45	30
16	Foresta	33	13	3	17	34-47	29
17	CS Olt	33	11	4	18	35-69	29
18	Unirea Slobozia	33	5	5	23	22-87	15

Fotbal Baraj pentru promovarea în divizia "B"

Cristalul "s-a spart" la Iași!

C.F.R. Tepro Iași - Cristalul Dorohoi 1-0 (0-0)

Stadion Tepro. Teren bun, vreme caniculară, spectatori - aproximativ 500.

C.F.R. Tepro: Sîrbu-Helești eanu, Drăgoi, Onofrei, Tudosă-Luiuz, Slabu, Kreh, Anghel (min. 55 Păun)-Pavăl, Botezatu (min. 67 Dumitriu).

Cristalul: Ostafe-Nițu, Ceică (min. 88 Sandu), Dumitraș, Dițu-Jităreanu, Boteanu, Turceac, Maistruc-Noroc (min. 69 Boroleanu), Scripcaru.

Arbitri: V. Donțu (Galați), C. Rusu (Focșani), A. Petrescu (Brăila) - excelent!

Observator F.R.F. - C. Dinulescu (București).

A marcat Dumitriu, min. 71.

Cu cele patru puncte obținute în dubla confruntare cu jucătorii din Dorohoi, elevii antrenorului Dorin Toiu și-au asigurat, credem noi, promovarea în divizia B. Miza mare a meciului și căldura sufocantă și-au pus amprenta pe evoluția ieșenilor, care n-au făcut, în mod cert, cea mai reușită partidă a sezonului. De partea cealaltă, dorohoienii s-au blocat în apărare și și-au apărat corect șansele, dar n-au contat aproape deloc în fața de atac. Ei au șutat doar de două ori spre poarta lui Sîrbu, în cele 90 de minute de joc. După oe Anghel, Slabu, Kreh și Pavăl au ratat cîteva situații favorabile, în minutele 40 și 41 am consemnat cele mai mari ocazii ale primei părți. Mai întîi, Kreh și Helești eanu au bîlbîit "obiectul" în careu, deși primul putea încerca șutul direct, pentru ca în fața următoare Nițu să scoată de pe linia porții la lovitura de cap a lui Slabu. În repriza secundă, antrenorul Toiu face două schimbări inspirate și după alte cîteva ratări uriașe cei doi nou intrați creează golul din minutul 71: Păun pătrunde pe extreme stîngă, centrează în careu și Dumitriu, venit în viteză, reia în plasă, cu toată opoziția lui Dițu și a portarului Ostafe. Pînă la final, Kreh mai are o bară și Pavăl un șut alături din poziție bună.

Din lotul echipei C.F.R. Tepro, în afara celor enumerați în caseta tehnică, mai fac parte Pasnicu, Brînzei, Mocanu, Ursachi și Amihăiesei. Încă o dată felicitări întregii echipe, conducerii tehnice și a clubului și succes în viitorul campionat!

G. ANGHEL

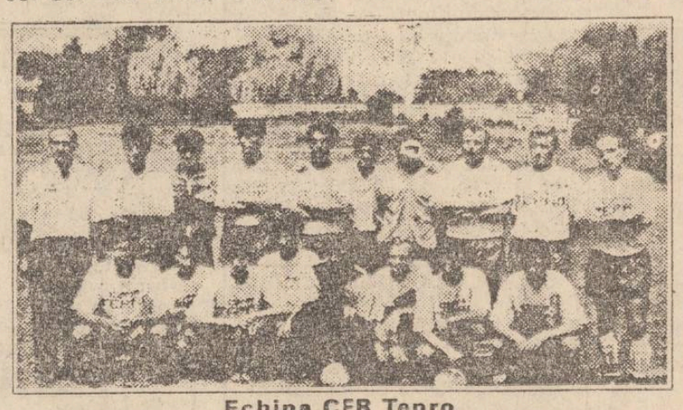

Echipa CFR Tepro

Fotbal Divizia B

Ieșenii s-au jucat cu ocaziile

Constructorul Iași- Nitramonia Făgăraș 2-1 (0-0)

Stadionul Emil Alexandrescu, teren foarte bun, timp călduros, spectatori circa 1000.

Constructorul: Năzăreanu - MAZILU,MUNTEANU, Stoica (min. 70 Adam), Suciuc, Blagovi, CONDURACHE, CONSTANTIN, Tiron (min. 56 Ichim), ONOFREI, Cojocaru.

Nitramonia: GINGA - Trîmbițaș, Rusu (min. 85 Nicolae), CRĂCIUN, Fătucocan, GLĂVAN, Gheorghe-Bîrza, MĂRGINEANU, Comșa.

Au arbitrat bine: B. Anghelinei, S. Balaban, E. Rogoveanu (toți din Galați).

Cartonașe galbene: Cojocaru, Onofrei, Adam (C)

Orice s-ar spune, adevărul este că echipa FC Constructorul nu se simte în largul ei pe stadionul din Copou. Obișnuiți în propria casă din "Katanga" unde dimensiunile terenului sînt ceva mai mici, iar tribunele mult mai apropiate de gazon, fotbaliștii gazdă au depășit destul de greu formația făgărășană care s-au apărat incredibil de bine. Jucătorii din Făgăraș care probabil au sperat că vor primi act de proprietate pentru jumătatea proprie de teren, nu au părăsit-o aproape deloc luptînd eroic pentru fiecare palmă de gazon ca orice agricultor care se respectă. Neținînd cont de doleanța acestora, ieșenii au hărțuit continuu determinîndu-i pe cei prezenți la stadion să aclame "ole" de de două ori, în min. 74 cînd a înscris Condurache și în min. 86 cînd centrarea lui Onofrei a fost reluată cu capul de Cojocaru. Cu toate acestea Nitramonia ar fi putut smulge un egal, după ce în minutul 83 Mărgineanu adusese egalarea, dar ar fi fost nedrept pentru că ieșenii au fost superiori la toate capitolele. O simplă enumerare a marilor ocazii v-ar convinge că am dreptate: în min. 5 mingea centrată de Mazilu a fost reluată spre gol de Cojocaru, dar portarul oaspeților Gingă a respins cu piciorul. În min. 36 șutul trasor al lui Bragoci a trecut milimetric pe lîngă poartă, un minut mai tîrziu Onofrei a întîrziat șutul o fracțiune de secundă. În min. 40 Suciuc din careul de 6 metri își încearcă șansa dar de pe linia porții salvează același Gingă, iar în min. 46 din nou portarul oaspeților se remarcă reținînd cu siguranță bomba lui Mazilu. În min. 47, Constantin a șutat din lovitură liberă, în min. 56 îl imită Munteanu pentru ca în min. 61 numai bara să-i salveze pe oaspeți la șutul liftat de Onofrei.

Leonard CĂNĂNĂU

Celelate rezultate:

Mureșul Toplița - Cotidian Bacău 2-0; Minerul Comănești - Sportul Municipal Vaslui 3-2; Mecanerg Onești- Textila Buhuși 3-1; ASA Cîmpulung - CSM Borzești 6-0; Cetatea Tg. neamț - Vrancart Adjud 4-0; Aerostar Bacău - Unirea Codlea 6-1; Bucovina Rădăuți - Mecanex Botoșani 4-1; Harghita Odorhei - FEPA 74 bîrlad 3-0; Relonul Săvinești - CFR Pașcani 4-0.

Fotbal junior

Polynx merge mai departe

După cum ați aflat, echipa de juniori Polynx Iași a participat la turneul zonal al campionatelor naționale de juniori de la Bacău. Echipa ieșeană a învins în prima zi cu 3-0 pe tinerii fotbaliști din Suceava, a terminat la egalitate 2-2 cu juniorii de la FC Selena Bacău, iar în ultima zi au învins cu 2-0 pe colegii lor constănțeni. În urma acestor rezultate Polynx Iași și FC Selena Bacău s-au calificat pentru grupa semifinală a campionatelor, ale cărei întreceri se vor desfășura probabil la Galați. Felicitări juniorilor Polynx-ului și succes mai departe!

L.C.

Pierzînd meciul de baraj cu Udinese

Brescia a retrogradat în Divizia "B" italiană

Sîmbătă după-amiază s-a desfășurat la Bologna meciul de baraj pentru stabilirea celei de-a patra echipe retrogradate din Seria "A" a campionatului italian de fotbal. La sfîrșitul celor 90 de minute regulamentare de joc, Udinese a învins Brescia cu 3-1 (1-1), așa încît echipa condusă de Mircea Lucescu a luat drumul diviziei "B". Golurile au fost înscrise de Balbo (min.13), Orlando (min. 59) și Dell Anno (min. 88) respectiv Domini (min. 27). Brescia, lipsită de doi titulari (Negro și Bonometti), a purtat un joc bun în atac, dar greșelile grave din apărare (care au culminat cu gafa portarului Cusin la cel de-al doilea gol) au privat-o de sansa unei victorii.

(I.C.T.)

Vasile Cîtea nu are adversari

La sfîrșitul săptămînii trecute la Ploiești a avut loc o gală de box profesionist la care au participat și doi ieșeni, componenți ai clubului de box profesionist, Perla Moldovei (director Liviu Amarandu). Este vorba despre campionul național en-tire, Vasile Cîtea și mai tînărul său coleg, Virgil Petrache. După ce cu mare greutate i s-a găsit un adversar pe măsură, Vasile Cîtea l-a învins la puncte fără să se întrebuințeze prea mult pe Viorel Teișanu din Plopeni, un boxer mai greu cu 20 kg. Această partidă demonstrativă (Cîtea nu și-a pus centura în joc) a constituit o avanpremieră a revanșei cu rusul Vitali Gorenko ce va avea loc în data de 25 iunie la Praga. Virgil Petrache (cat. 63,650 kg), în primul său meci de profesionist, a luptat curajos, cu un adversar mult mai experimentat, Cristian Zamfir (Ploiești) care în toamnă va boza pentru titlul național. S-au disputat 6 reprize a 3 minute, verdictul indicîndu-l cîștigător pe Zamfir (180-167 puncte). Pugiliștii ieșeni au fost antrenați și asistați la colțul ringului de proaspătul antrenor manager de box profesionist, Viorel Soroceanu. De menționat că învingătorii au primit cîte 150.000 lei, învinșii 75.000 lei, iar antrenorii 20% din total.

Vasile Cîtea și antrenorul său Ion Popa

Leonard CĂNĂNĂU

CONCURS CU TALOANE cu premii în valoare de 400.000 lei

Talonul care ne îmbracă

TALONUL nr. 1 **Tip B**

cupon de îmbrăcăminte și încălțăminte în valoare de

150.000 lei

ATENȚIE! Se vor tipări 10 taloane Tip B (cuponul de 150.000 lei), 10 taloane Tip F (cuponul de 200.000 lei) și 5 taloane Tip C (cuponul de 50.000 lei). Cele 25 cupoane se vor preda la sediul redacției, toate odată după încheierea concursului.

Rugby, divizia A2

S-au redus șansele de promovare

• Rulmentul Bîrlad - Politehnica Agronomia Iași 28-6 •

Pe stadionul Rulmentul din Bîrlad - în plin proces de extindere - s-a disputat meciul-cheie al seriei I a diviziei A2 la rugby, între cele mai bune echipe, Rulmentul Bîrlad și Politehnica Iași. Miza deosebită și-a pus pecetea pe desfășurarea ostilităților, cele două echipe oferind un rugby zgîrcit, bazat pe trimiteri ale balonului atît înainte, cît și în tușă, în vederea "cîștigului de teren". Poate că scorul înregistrat în memorie (pentru că tabela de marcaj a stadionului bîrlădean este defectă!) este prea sever pentru echipa ieșeană. Aceasta pentru că bîrlădenii au fost cu puțin mai buni la toate capitolele: la grămezi, "pachetul" bîrlădean a fost un pic mai puternic, la tușe gazdele au fost puțin mai atente, acțiunile pe trei sferturi au fost un pic mai clare la Rulmentul. Și cum plusurile se adună, a rezultat această diferență de 22 de puncte în defavoarea Politehnicii, neînregistrată de multă vreme de către rugbyștii ieșeni. Iată evoluția scorului: min. 7 - 3-0 (lovitură liberă Tinu); min. 13 - 6-0 (drop-gol Ungureanu); min. 14 - 6-3 (lovitură de pedeapsă G. Leaua); min. 24 - 11-3 (încercare Silion, după o tușă la 2 metri de terenul de țintă, la care au aruncat ieșenii); min. 32 - 11-6 (drop-gol Măniga); min. 39 - 18-6 (eseu de penalizare - ofsaid provocat? - transformat de Tinu); min. 53 - 25-6 (eseu Bucur - cea mai frumoasă fază a meciului -, transformat de Tinu); min. 79 - 28-6 (lovitură de pedeapsă Tinu).

Astfel, studenții ieșeni și-au diminuat serios șansele de promovare în divizia A1. La sfîrșitul meciului, suporterii bîrlădeni (foarte competenți în materie) își aplaudau favoriții fără prea mult entuziasm. Explicația mi-a oferit-o un vechi împătimit bîrlădean al sportului cu balonul oval: "Nu pierdeți speranța, noi sîntem obișnuiți cu poznele Rulmentului". Să mai așteptăm!

G.I. NICOLAE

HOROSCOP

BERBEC (21 mart. - 20 apr.): Cei apropiați vor considera că aveți o atitudine bizară astăzi, arătîndu-vă prea puțin interesat în probleme foarte importante. De fapt, nu aveți o zi foarte bună.

TAUR (21 apr. - 20 mai): Aveți o izbucnire "războinică", fără vreun motiv serios. Ca "semn de Pămînt", vă caracterizează echilibrul. Totuși, excepția confirmă regula, iar dumneavoastră sînteți deosebit de sensibil(ă) față de tot ceea ce privește propria persoană.

GEMENI (21 mai - 21 iunie): Sînteți la cota maximă. Inteligent și receptiv, original și imaginativ, reușiți să vă descurcați de minune cu toate problemele zilei.

RAC (22 iun. - 22 iul.): Nu reușiți să vă împărțiți cum trebuie timpul și forțele, pentru a duce la bun sfîrșit ceea ce ați început. Încercați să vă mai adunați puțin și să eliminați cîte ceva din planuri.

LEU (23 iul. - 22 aug.): Porniți săptămîna "în forță". Găsiți cu ușurință argumente într-o dispută și, ca urmare, ieșiți învingător(oare). Vă paște, însă, pericolul unor pierderi bănești. Așadar, atenție!

FECIOARĂ (23 aug. - 22 sep.): Sînteți invidiat(ă) pentru capacitatea deosebită de a vă organiza "bugetul de venituri și cheltuieli". Tocmai pentru că sînteți chibzuit din fire, reușiți să depășiți fără prea mari probleme financiare o perioadă relativ dificilă.

BALANȚĂ (23 sep. - 22 oct.): Astăzi încercați, într-un anturaj de prieteni, să păreți altcineva decît sînteți de fapt. Nu veți reuși să-i convingeți de duritatea dumneavoastră, oricît v-ați strădui.

SCORPION (23 oct. - 21 nov.): Aveți o zi extrem de aglomerată. Toată lumea vă solicită, iar forțele dumneavoastră sînt, totuși, limitate. Sînteți nevoit(ă) să faceți o selecție destul de dură, deși unii vor fi nemulțumiți.

SĂGETĂTOR (22 nov. - 21 dec.): Problemele care v-au frămîntat în ultimul timp au fost de natură materială. Chiar dacă ați reușit să le rezolvați, sigur nu le-ați clarificat pe cele sentimentale. Nu le mai amînați.

CAPRICORN (22 dec. - 19 ian.): Firea dumneavoastră, destul de închisă și capricioasă, vă îndeamnă să aduceți un car de reproșuri unei persoane extrem de apropiate. Încercați să vă stăpîniți și să analizați cu calm situația. Veți accepta și dumneavoastră că ați greșit.

VĂRSĂTOR (20 ian. - 19 febr.): Faceți descoperirea că nu sînteți chiar atît de neajutorat(ă). Se pare că reușiți să vă descurcați și singur(ă), atunci cînd nu mai e nimeni prin preajmă, care să preia sarcinile dumneavoastră. O zi plină de surprize.

PEȘTI (20 feb. - 20 mart.): Vă frămîntă ceva cu adevărat important. Însă caracterul dumneavoastră închis și fragil vă împiedică să cereți sfaturi. Nu ezitați să o faceți, atunci cînd aveți încredere în cineva.

LEGENDĂ

- o zi excelentă;
- o zi bună;
- nu vă merge grozav;
- mai bine nu încercați nimic important

CARNETUL ZILEI

LUNI, 14 iunie 1993

Sf. Prooroc Elisei; Sf. Metodie

VREMEA

va fi caldă și predominant frumoasă. Cerul variabil, cu înnorări mai accentuate în a doua parte a intervalului, cînd local sînt posibile și averse de ploaie și descărcări electrice. Vîntul va sufla slab la moderat și va predomina din sud-vest. Valorile minime vor oscila între 10 și 15 grade iar cele maxime între 25 și 28 grade. **(Gheorghe CANACHE Centrul de Prevedere a Vremii Bacău.)**

TELEVIZIUNE

TVR1 14.00 Actualități • 14.15 Ora de muzică • 15.00 Didactica • 13.30 Teleșcoală (italiană începători) • 15.45 Clasa a X-a TV • 16.15 O samă de cuvinte • 16.30 Magazin agricol • 17.00 Actualități • 17.05 Magazin în limba maghiară • 18.35 Tezaur folcloric • 19.00 Documentar TV • 19.30 Desene animate • **20.00 Actualități** • 20.35 Sport • 20.45 Studioul economic • **21.50 Teatru TV: "O noapte furtunoasă"** de I.L. Caragiale • 23.45 Actualități • 24.00 Repriza a treia.

TVR 2 16.00 Actualități • 16.05 Studioul șlagărelor • 16.30 Desene animate • 17.00 Veniți cu noi pe programul doi! • 20.00 Actualități • 20.35 Divertisment internațional • 21.00 TVM. Mesager • 21.30 Lumea sportului • 22.00 TVE Internacional • 22.30 Magazin auto-moto.

RADIO IAȘI

6,00 Diminețile noastre • 8,00 Buletin de știri • 8,10 Flori ale cîntecului popular românesc • 8,30 Convorbiri literare • 12,00 Radio Chișinău • 13,00 Radiojurnal • 13,20 Albumul cîntecului francez • 14,00 Expomelodii • 15,00 Pe-un picior de plai • 15,30 Swing jazz • 16,00 Radiojurnal • 16,15 Radiograme • 18,20 Corespondența radio de muzică populară • 19,00 Univers muzical - Transmisie de la Filarmonica din Iași • 21,00 Evenimentele zilei • 21,20 Univers muzical (II).

CINEMATOGRAFE

•Casa de cultură a studenților, orele 14; 16,30; 19; **"Cel mai iubit dintre pămînteni"** Producție România 1993 dramă; premieră

Cinematograful "VICTORIA" (Telefon: 112502) 11-17.VI.1993, orele: 9; 11; 13; 15; 17; 19. **"Iubește și mușcă"** Producție S.U.A.,1992, Film de aventuri horror. Premieră.

Cinematograful "REPUBLICA" (Telefon:114327) 11-17.VI.1993, orele 9; 11; 13; 15; 17; 19. **"Răul etern".** Producție Canada. Thriller psihologic - premieră.

Cinematograful "REPUBLICA"(sala mică) 11-17.VI.1993, orele:10; 12; 14; 16; 18; 20.**Program de videoteca**

Cinematograful "COPOU" (Telefon:145738) 11-17.VI.1993, orele:9; 11; 13; 15; 17; 19. **"După gratii",** producție S.U.A. 1989.Thriller cu Sylvester Stallone.

Cinematograful "DACIA" (Telefon:164740) 11-17.VI.1993, orele: 9; 11; 13; 15; 17; 19. **"Misiunea Steaua întunecată"** Coproducție Canada, Israel, S.U.A.,1988. Film de aventuri aviatice.

MARȚI, 15 iunie 1993 Anul III, Nr. 137 (593) 8 PAGINI - 50 LEI

cotidian de informaţii

Monitorul

600 de muncitori concediaţi de "Moldova-Tricotaje"

■ *în curînd, şi "lasitex" va fi nevoită să disponibilizeze 700 de salariaţi*

Aproximativ 600 de angajaţi ai S.C. Moldova Tricotaje S.A. urmează a fi disponibilizaţi ca urmare a faptului că societatea comercială nu poate să asigure salariile negociate, ne-a declarat dl. Ioan Pascal, preşedintele Alianţei Sindicale Moldavia. Într-o primă etapă, vor fi trimişi în şomaj doar 340 de angajaţi, restul urmînd să fie disponibilizaţi pînă la sfîrşitul acestui an. Cu o situaţie asemănătoare se confruntă şi S.C. Iaşitex, care urmează să disponibiliz ze aproape 700 de persoane din totalul angajaţilor, ne-a precizat în continuare dl. Ioan Pascal. Practic, nu se pot asigura salariile angajaţilor fără a se recurge la nefericita măsură de disponibilizare de personal.

Una din problemele tragice care se ridică din această măsură este şi faptul că majoritatea persoanelor ce au mai rămas de disponibilizat sînt cele cu vechime în muncă, cele care mai au doar 4-5 ani pînă la pensionare. "Cine îi va mai angaja pe aceşti oameni după ce nu vor mai avea dreptul la fragilul ajutor de şomaj?", se întreabă dl. Ioan Pascal, preşedintele A.S. Moldavia.

Adrian INDERJOSCHI

AVEŢI GRIJĂ!

Tot mai multe persoane (bătrîni, copii, sau persoane aflate în stare de ebrietate) sînt atacate în parcuri şi pe străzile oraşului pentru a li se fura bijuteriile

În ultima vreme s-au semnalat în oraş tot mai multe cazuri de tîlhărie, comise de grupuri de infractori. Principalele ţinte ale atacurilor banditeşti sînt persoanele neînsoţite, copiii sau persoanele aflate sub influenţa alcoolului. Infractorii acţionează în următorul mod: pîndesc victima pînă cînd aceasta ajunge într-un loc ferit privirii trecătorilor, iar acolo se reped cîte doi-trei asupra ei şi o jefuiesc de bijuterii. Şoferul Vasile Vasiliu, de la R.A.J.A.C., o victimă a unei astfel de bande, a povestit următoarele: "Mă întorceam acasă, cînd am fost lovit prin surprindere de cîţiva indivizi, care mi-au furat ghiulul de aur, în greutate de 11 grame. În urma loviturilor, mi-am pierdut cunoştinţa şi m-am trezit peste cîteva ore la Spitalul «Sf. Spiridon»".

Două studente la Universitatea de Medicină şi Farmacie au fost jefuite în plină zi, în timp ce se plimbau prin Grădina Botanică. Doi indivizi, nu prea în vîrstă, le-au acostat şi, sub ameninţare, le-au smuls lănţişoarele de aur de la gît.

De aceste agresiuni nu sînt ferite nici elevele de liceu. Beatrice Moldoveanu, elevă în clasa a noua, la Liceul "Emil Racoviţă", a fost jefuită de două lănţişoare de aur, în urmă cu cinci zile. În acest caz, Poliţia i-a identificat pe infractori: Florinel Costăchescu (17 ani) şi Mariana Tiuga (14 ani), ambii din Iaşi.

Avalanşa unor asemenea tîlhării pare a fi tot mai greu de stăpînit de către Poliţie. Fenomenul infracţional a atins cote alarmante, iar populaţia se simte tot mai nesigură pe străzile Iaşului, chiar şi în plină zi.

Septimiu SĂRĂŢEANU

Au fost corectate noile preţuri la zahăr şi ulei

Prin nota de negociere semnată pe data de 10 iunie de Ministerul Finanţelor, Ministerul Agriculturii şi Alimentaţiei şi Ministerul Comerţului au fost stabilite preţurile cu amănuntul maxime ale sortimentelor de ulei comestibil şi zahăr din producţia internă: 1. ulei comestibil rafinat de floarea soarelui, soia şi amestec de floarea soarelui cu 20% soia; - îmbuteliat în sticle de 1 litru, exclusiv ambalajul - 390 lei; - îmbuteliat în sticle de 1/2 litru, exclusiv ambalajul - 200 lei; - livrat în vrac - 300 lei/litru; 2. ulei comestibil "solaris", din floarea soarelui, îmbuteliat la sticle de 1 litru, exclusiv ambalajul - 500 lei; 3. zahăr tos rafinat vrac - 300 lei/kg.

În aceeaşi notă se mai specifică şi faptul că zahărul şi uleiul care provin din sectorul de stat nu se pot vinde de către agenţii economici privaţi sau unităţile cooperatiste cu preţuri mai mari decît cele stabilite de Guvern. Se mai menţionează că societăţile cu capital integral sau majoritar de stat care importă aceste produse trebuie să practice aceleaşi preţuri.

În ce priveşte stocurile, acestea vor fi reevaluate şi se vor vinde la noile preţuri.

Costel STROESCU

O bestială tentativă de viol asupra unei fetiţe de patru ani

În urmă cu cîteva zile, în comuna Tomeşti judeţul Iaşi a avut loc un fapt care a stîrnit pe lîngă oroare, multă revoltă în rîndul locuitorilor acestei localităţi. Este vorba despre o tentativă de viol asupra unei fetiţe, Gianina Apachiţei, de numai 4 ani şi jumătate. Din informaţiile primite de la sergent major Cazimir Mare din cadrul Postului de Poliţie Tomeşti am aflat că este bănuit ca autor al acestui act abominabil Gheorghe Tănase, în vîrstă de circa 35 ani, locuitor al comunei. Acesta, recunoscut drept mare amator de băuturi alcoolice, este căsătorit şi are doi copii.

În ziua în care a avut loc nenorocirea, fetiţa se juca împreună cu alţi copii în faţa blocului în care locuia. Individul a ademenit-o pe Gianina la el acasă promiţîndu-i bani, cu care ar fi urmat să-şi cumpere dulciuri. Speriată de ceea ce i se întîmpla, fetiţa a început să plîngă şi să ţipe. Enervat că victima sa încerca să opună rezistenţă, individul a lovit cu brutalitate copilul dîndu-l cu capul de perete, Gianina prezentînd pe lîngă contuzii şi o serie de zgîrieturi pe faţă. Atunci cînd s-a efectuat reconstituirea faptelor de către Poliţia locală, Gianina a recunoscut fără ezitare locuinţa în care a fost dusă şi care aparţine lui Gheorghe Tănase. Alţi martori declară că fetiţa a fost văzută în acea zi în compania acestuia.

Copila a mai povestit că, în apartament au rămas o căciuliţă şi o hăinuţă cu care fusese atunci îmbrăcată. Deocamdată Poliţia nu l-a găsit pe Gheorghe Tănase, dispărut de acasă încă din ziua comiterii tentativei de viol.

Chiar dacă, din motive rămase încă necunoscute, tentativa de viol nu a fost finalizată, Gianina va rămîne marcată pe viaţă de ororile pe care a fost nevoită să le îndure.

Mihaela CĂNĂNĂU

Duminică, la Cazinoul "Select" din Iaşi

Un american a cîştigat la "Bingo" trei milioane lei

În seara zilei de duminică, 13 iunie, la sala de bingo a cazinoului Select din Iaşi, care s-a deschis de curînd, cetăţeanul american, originar din Iaşi, Costel Doroftei a cîştigat suma de 3.137 milioane lei, realizînd un "Extra Bingo". Conform regulamentului acestui joc, "Extra Bingo" reprezintă situaţia în care un jucător ghiceşte 40 de numere din totalul de 40.

Costel Doroftei a emigrat în Statele Unite în anul 1987 şi s-a stabilit la Chicago unde lucrează la o companie cu activitate în domeniul instalaţiilor de aer condiţionat. Pînă acum, cea mai mică sumă cîştigată a fost de 1000 de dolari S.U.A., tot la Bingo, la o sală din Chicago.

Anul trecut, Costel Doroftei s-a întors în ţară şi a deschis o firmă de comerţ en-gros şi intermediere, S.C. Impex Sydney S.R.L., fără să renunţe însă la locul de muncă din S.U.A. În prezent se mai ocupă de pregătirea unor trupe de balet pentru care a obţinut contracte ferme în Grecia, Italia, Cipru etc.

Ieri, 14 iune, la ora 17,45, în aceeaşi sală în care cîştigase cu o seară înainte, i-a fost înmînată suma de peste 3 milioane lei în bancnote de 5000 şi 1000 lei. Cu puţin timp înainte de acest moment, cîştigătorul ne declarase: "Această sumă reprezintă în jur de 4000 de dolari S.U.A., adică salariul meu pe două luni. Pînă în prezent nu m-am gîndit ce o să fac cu ei".

C. STROESCU

În fotografie, Costel Doroftei primind din partea cazinoului "Select", pe o tavă trei milioane de lei.

Milionara Christine Valmy l-a dat în urmărire pe Florin Zamfir

acesta îi datorează 19.000 dolari şi 14 milioane de lei

Cum era de aşteptat, afacerile lui Florin Zamfir, reprezentantul ieşean al firmei "Christine Valmy", au ajuns şi la urechile conducerii firmei bucureştene. Citind articolele publicate de cotidianul nostru şi preluate de "Evenimentul zilei", domnul Sterian Valmy, directorul general al firmei amintite, este hotărît să acţioneze pe toate căile pentru a-şi recupera cei 19.000 de dolari şi 14 milioane de lei, suma pe care Florin Zamfir o datorează firmei pe care o reprezintă. "Am avut o întîlnire cu avocaţii noştri, doamna Alda Popa (avocat american, înscris şi în colegiul avocaţilor din România) şi domnul avocat Vaida, din Bucureşti.

Fiind o chestiune de principiu, eu sînt decis să merg pînă în pînzele albe şi chiar să cheltuiesc 100 de lei pentru a recupera o creanţă de un leu", a precizat domnul Valmy.

Firma "Christine Valmy" a încheiat la data de 2.02.1993 un contract de reprezentanţă cu patronul firmei "Eta", domnul Florin Zamfir, căruia i-a livrat, în custodie, bijuterii în valoare de 16 milioane de lei. Contractul prevedea ca, pe măsura vînzărilor, banii să fie viraţi în contul firmei milionarei americane Christine Valmy. În primele două luni, Florin Zamfir a virat aproximativ 2 milioane de lei. Termenul în care trebuia să fie achitată suma a expirat în luna mai, acest lucru obligîndu-i pe reprezentanţii firmei bucureştene să ceară sprijinul comandantului Poliţiei municipiului Iaşi pentru a recupera şi cele 14 milioane sau bijuteriile livrate.

Într-o scrisoare pe care directorul general al firmei "Christine Valmy" a expediat-o la data de 3.05.1993 domnului Zamfir, acesta îi arată că este dispus să-l ajute. "Dacă cumva aţi făcut ceva nu tocmai ortodox, este bine să mă informaţi. Dacă s-a întîmplat aşa ceva, sînt dispus să ajut la găsirea unei soluţii", a transmis în scrisoare Sterian Valmy. Cu toate acestea, Florin Zamfir nu a răspuns în nici un fel scrisorii amintite.

Paul Manta, directorul general-adjunct

al societăţii "Christine Valmy", a ţinut să precizeze că "adaosul comercial de 30%, pe care îl practica Zamfir putea să-l ajute să-şi achite toate datoriile şi să mai pună şi ceva deoparte. Am aflat de datoriile de la Hotelul «Unirea» şi pot să afirm cu toată siguranţa că nu firma «Christine Valmy» le va achita. Nu putem achita noi consumaţiile individului ăsta".

Singura cale de a-şi recupera banii sau bunurile de care a fost păgubită societatea bucureşteană cu capital străin rămîne sechestrarea maşinii şi a apartamentului domnului Zamfir, care au fost oferite drept garanţie la preluarea bijuteriilor.

Ovidiu SCUTELNICU

Declaraţii spectaculoase ale prefectului şi şefului Poliţiei în ce priveşte activitatea Procuraturii

Referitor la articolul publicat în numărul de sîmbătă, 12 iunie a.c., al cotidianului "Monitorul", cu titlul "Guvernul este nemulţumit de informarea privind corupţia, transmisă de Prefectura Iaşi", Prefectura judeţului Iaşi a ţinut să facă unele precizări. Astfel, de la 1 ianuarie şi pînă la 31 mai a.c., Poliţia a instrumentat 348 de sesizări despre infracţiuni de luare de mită, 37 de cazuri de trafic de influenţă şi 27 de cazuri de primire de foloase necuvenite. Totodată Poliţia a anchetat şi 327 de infracţiuni de neglijenţă în serviciu, abuz în serviciu şi înşelăciune în dauna avutului public, din care au rămas în curs de soluţionare 25 de astfel de infracţiuni.

Din acest punct, apar primele neînţelegeri. Din cele 348 de cazuri de infracţiuni de luare şi dare de mită, soluţionate de Poliţie, Procuratura Iaşi a prezentat Prefecturii doar un total de 32 de infracţiuni, din care 17 sînt soluţionate, iar 15 sînt încă în curs de soluţionare. În ceea ce priveşte celelalte infracţiuni, Procuratura menţionează doar cîte una din fiecare. Mai departe, la Tribunalul Judeţean Iaşi, au ajuns să fie judecate doar 2 infracţiuni de luare şi dare de mită şi alte 11 infracţiuni (neglijenţă şi abuz în serviciu şi înşelăciuni în dauna avutului public). Deci, referindu-ne numai la infracţiunile de luare şi dare de mită, de la cele 348 soluţionate de Poliţie, au ajuns să fie judecate doar două, iar pe rolul instanţei de judecată nu mai figurează nici una din aceste infracţiuni!

Redăm în continuare declaraţia domnului **DAN GÂLEA, prefectul judeţului Iaşi,** care ne-a răspuns la întrebarea: "De ce au ajuns să fie judecate la Tribunalul Judeţean Iaşi numai două infracţiuni de luare şi dare de mită?"

"Faptul că doar două cazuri de luare de mită au ajuns în justiţie trebuie să fie un semnal de alarmă"

"De ce? Pentru că e autonomie! Pentru că este separarea puterilor în stat, iar eu nu pot să urmăresc mai departe activitatea celorlalte instituţii! Eu sînt doar executivul, iar Procuratura şi Tribunalul sînt justiţia. Faptul că din 348 de cazuri de mită instrumentate şi soluţionate de Poliţie au ajuns doar două în justiţie, ar trebui să fie un semnal de alarmă. În felul acesta nu se poate lucra şi n-o să ajungem nicăieri cu lupta aceasta împotriva corupţiei!"

Am solicitat şi domnului colonel **GHEORGHE ZAHARIA, comandantul interimar al Inspectoratului Judeţean al Poliţiei Iaşi,** o declaraţie în acest sens:

" Cifra avansată de tribunalul ieşean este imposibilă"

"Cred că Procuratura a dat Prefecturii cifrele referitoare la numărul de dosare şi nu la numărul de infracţiuni. A apărut această diferenţă, deoarece într-un dosar pot intra mai multe persoane cu şi mai multe infracţiuni. Totuşi, cifra avansată de Tribunalul Iaşi (precum că s-au judecat două infracţiuni de luare şi dare de mită şi nu mai este nici una pe rolul instanţei) este imposibilă. Cele 17 dosare soluţionate de Procuratură şi plecate la Tribunal ar fi trebuit măcar astea să se fi restituit sau să fi fost achitări! Nu se poate! aşa spun ei, dar numai dacă le luam din memorie care dosare au fost deja judecate şi tot nu pot să fie numai două!"

Eduard CALOTĂ.

Continuă greva mecanicilor de locomotivă

Nici un tren de persoane nu va pleca astăzi din gara Iaşi

Ieri, la ora 7.00, Federaţia Sindicatelor Libere şi Independente a Mecanicilor de Locomotivă din România a declanşat, aşa cum a anunţat, greva generală.

Domnul Ion Moisuc, liderul mecanicilor din Depoul de Cale Ferată Iaşi, ne-a precizat că motivul grevei îl constituie creşterea salariilor prin reconsiderarea grilei de salarizare. "Nu vrem decît obţinerea celor patru clase de salarizare pe care le-am avut înainte vreme şi le-am pierdut. Ne pare rău că am ajuns aici, ne cerem scuze faţă de publicul călător pentru neplăcerile pe care i le pricinuim, dar greva este arma noastră de luptă extremă, pentru că promisiunile şi tergiversările durează de peste un an de zile". Dumnealui a ţinut să mai sublinieze că liderii de sindicat sînt purtătorii de cuvînt ai oamenilor şi nu pot face presiuni - aşa cum încearcă să *(continuarea în p.3)*

Petre Roman a promis solemn că într-o săptămînă va funcționa Comisia de Control pentru SRI

Dl. Petre Roman, președintele Comisiei pentru apărare, ordine publică și siguranță națională a Camerei Deputaților, a exprimat speranța că, în ciuda unor momente de tergiversare, de blocare, în cursul acestei săptămîni sau în săptămîna cealaltă Parlamentul va definitiva hotărîrea cu privire la organizarea și funcționarea Comisiei de control asupra activității SRI. Această opinie a fost formulată cu prilejul unei scurte conferințe de presă desfășurată la Palatul din Dealul Mitropoliei, luni, la orele prînzului. În context, dl. Petre Roman a remarcat că, după adoptarea unor puncte esențiale, delicate, "cu puternică incidență politică", celelalte articole ale documentului pot fi adoptate mai repede. Totuși, domnia sa a precizat că există încă elemente "sensibile", care pot greva dezbaterile pe marginea acestui subiect. Dl. Petre Roman a făcut referiri directe la stabilirea modalităților prin care Comisia parlamentară exercită control asupra SRI, cît și în ceea ce privește excepțiile de la controlul parlamentar, excepții care "pot goli de conținut" activitatea Comisiei parlamentare. În sfîrșit, dl. Petre Roman a arătat că, dacă nu va mai apărea "nici o provocare", atunci documentul va fi finalizat, în caz contrar devenind limpede tentativa unor forțe parlamentare de a nu permite adoptarea hotărîrii în cauză. (**Rompres**)

Candidatul Convenției Democratice a cîștigat detașat alegerile din comuna Cotnari

■ *Mihai Dincă a obținut 2037 voturi, toți ceilalți candidați întrunind sub 110 voturi*

Duminică, în comuna Cotnari, s-a desfășurat al doilea tur de scrutin pentru alegerea primarului. Al doilea tur de scrutin a fost necesar deoarece în primul tur, acum două săptămîni, numărul cetățenilor prezenți la vot fusese sub 50% din totalul alegătorilor. Cîștigătorul alegerilor din comuna Cotnari este domnul Mihai Dincă, un candidat care a participat la alegeri pe listele Convenției Democratice. Numărul alegătorilor potrivit listelor permanente a fost de 5556. S-au prezentat la vot 2335 de cetățeni, adică 41,18% din totalul alegătorilor, 47 de voturi fiind anulate. Cifra prezenților la vot nu conta în al doilea tur de scrutin, pentru desemnarea primarului trebuind ca primul clasat să obțină cel puțin 50% plus unu din totalul voturilor exprimate. Domnul Mihai Dincă a cîștigat detașat alegerile de la Cotnari, obținînd 2037 de voturi. Ceilalți candidați au obținut următoarele rezultate: Mihai Crețu (PNL) - 36 de voturi, Gheorghe Mălăuță (independent) - 46 de voturi, Mihai Alexa (FDSN) - 61 de voturi, Gheorghe Asaftei (PAC) - 108 voturi. În comuna Cotnari, PAC-ul a mers cu un candidat separat față de Convenția Democratică.

Ovidiu ȘIMONCA

România are nevoie de 1,4 miliarde de dolari pentru a stopa recesiunea

După cum a declarat ministrul român pentru reformă economică, Mișu Negrițoiu, România dă semne de redresare economică dar are nevoie de credite în valoare de 1,4 miliarde dolari pentru a opri recesiunea în 1993, informează Reuter. Din datele oferite de institutul Național pentru Prognoză, inflația în primele 4 luni ale anului 1993 a fost de 9,7% față de 11,6% în perioada corespunzătoare a anului trecut. Rata șomajului a scăzut la 9,5% în aprilie față de 9,6% în martie, iar producția industrială în aprilie a atins nivelul aceleiași luni a anului trecut.

Deținuții de la Tiraspol au declarat greva foamei

■ Ei acuză condițiile grele de detenție

Ieri, în cadrul procesului de la Tiraspol, avocatul lui Ilie Ilașcu, Ion Vozian, a declarat în fața instanței că cinci dintre acuzați au declarat greva foamei. Aceștia - Ilie Ilașcu, Alexandru Leșco, Tudor Petrov-Popa, Andrei Ivanțoc și Petru Godiac - sînt nemulțumiți de condițiile grele în care sînt închiși. Ei aveau intenția să declare greva foamei lunea trecută, dar conducerea închisorii îi rugase să renunțe la această formă de protest, promițîndu-le îmbunătățirea condițiilor de detenție. Întrucît acest lucru nu s-a întîmplat, a menționat avocatul Vozian, cei cinci au început de ieri greva foamei.

În cursul ședinței de ieri a continuat audierea martorilor. Completul de judecată a fost pus într-o situație destul de incomodă, atunci cînd unul dintre martorii acuzării a negat depozițiile prezente la dosar. Respectivul martor a menționat că afirmațiile cuprinse în declarația de la dosar sînt false, fiind smulse sub presiunea anchetatorilor, și de asemenea că nu recunoaște legimitatea instanței.

Celălalt martor audiat ieri, a confirmat datele din rechizitoriu, fiind însă pus în dificultate de întrebările avocaților apărării.

Lucian POSTU

Primarul din Șipote acuză Prefectura din Iași de situația tensionată din comună

■ Se pare că Prefectura a numit în funcția de secretar al Primăriei locale "o persoană incompetentă moral și profesional"

În numărul de ieri al cotidianului nostru, relatam despre situația deosebit de încordată existentă în comuna Șipote, județul Iași, unde o mare parte a sătenilor acuză Primăria locală de încălcarea legii fondului funciar. Eugen Botezatu, primarul comunei, ne-a declarat ieri, în exclusivitate, că Prefectura Iași este vinovată de actuala situație din comună. Domnia sa își motivează afirmația prin faptul că Prefectura a numit în postul de secretar al Primăriei locale o persoană incompetentă, atît din punct de vedere moral cît și profesional, și că poate demonstra falsurile și ilegalitățile comise de doamna Maria Tudosă, cea care a îndeplinit funcția de secretar al Primăriei Șipote, în perioada noiembrie 1990 - mai 1992. Domnul Botezatu a mai declarat că grupul de săteni este condus chiar de către doamna Tudosă, care dorește să-și recupereze postul din Primărie.

Sorin SIMON

Americanii ne trimit hrană pentru porcine

■ Transportul va consta în 10.600 tone de supliment de hrană cu un înalt conținut proteic

La începutul lunii iulie va sosi în portul Constanța un transport cu supliment de hrană pentru porcine, oferit României de Statele Unite ale Americii. sosirea produsului (destinat în exclusivitate fermierilor particulari) a fost deja precedată de seminarii susținute în opt orașe din țară. Cu această ocazie, fermierii particulari au fost informați asupra regulilor și condițiilor de cumpărare. Cu aprobarea Guvernului României și sub administrarea I.F.D.C. (Centrul Internațional pentru Dezvoltarea Îngrășămintelor), banii rezultați în urma licitațiilor vor fi folosiți pentru achiziționarea de echipament necesar măsurătorilor de cadastru în vederea eliberării titlurilor de proprietate. Transportul va consta în 10.600 tone de supliment de hrană cu un înalt conținut proteic, într-o formulă specifică pentru porcine. Va urma un al doilea transport, de aproximativ 10.000 tone, de asemenea în sprijinul fermierilor particulari, acestea fiind atît pentru porcine, cît și pentru păsări. În luna mai s-au susținut seminarii pentru fermierii aflați în județele din zona orașelor Giurgiu, București, Craiova, Constanța, Arad, Brăila, Cluj și Iași. Specialiștii I.F.D.C. i-au informat pe fermierii particulari în legătură cu regulile și condițiile de participare la licitația în plic sigilat pentru obținerea suplimentului de hrană. Administrarea donației se face prin intermediul specialiștilor I.F.D.C. Cantitățile licitate vor fi de minimum 10 tone și maximum 500 de tone. Pentru cantități de peste 10 tone, ofertanții trebuie să prezinte o garanție bancară. Datele și locurile de desfășurare a licitațiilor sînt următoarele: 18 iunie - Giurgiu, Hotel "Steaua Dunării"; 21 iunie - București, Academia de Științe Agricole și Silvice; 23 iunie - Craiova, Facultatea de Agronimie; 24 iunie - Iași, în incinta Complexului Muzeal Național Moldova; 25 iunie - Arad, Universitatea de Vest "Nicolae Goldiș", Facultatea de Drept; 26 iunie - Brăila, Prefectura județului; 28 iunie - Cluj-Napoca, Universitatea de Științe Agricole și 29 iunie - Constanța, Casa de Cultură. Licitațiile se vor desfășura în două sesiuni care se vor încheia la ora 10.00 și, respectiv, la ora 12.00, înregistrarea începînd la ora 8.30. (**Mediafax**)

Corneliu Coposu infirmă participarea PNȚCD la o alternativă guvernamentală

■ *Nu s-au făcut nici un fel de negocieri cu președintele Iliescu, a afirmat liderul PNȚCD*

Dl. Corneliu Coposu, președintele PNȚCD, a infirmat toate speculațiile apărute în urma întîlnirii pe care a avut-o cu președintele Ion Iliescu : "Nu s-au făcut nici un fel de negocieri privind perspectiva unei alternative guvernamentale. Acționează doar fantezia gazetarilor ce vînează senzaționalul cu orice preț, iar poziția noastră oficială este că nu vom participa la nici un fel de alianță de guvernare decît dacă vom avea acces liber la pîrghiile de putere". "Asta nu înseamnă că PNȚCD nu acționează pentru binele și interesul României și, în acest sens, am adresat o sesizare către 25 de senatori americani care, prin presiuni morale, să fie interpreții dorințelor noastre de a dobîndi clauza națiunii celei mai favorizate pentru țara noastră", a declarat președintele PNȚCD.

Cursul de schimb valutar

Pentru data de 15 iunie1993, cursurile de schimb ale principalelor valute sînt următoarele:

1 dolar SUA (USD) - 673,00 lei
1 liră sterlină (GBP) - 1029,19 lei
1 schilling austriac (ATS) - 58,96 lei
1 franc elvețian (CHF) - 465,36 lei
1 franc francez (FRF) - 123,36 lei
1 marcă germană (DEM) 414,83 lei
1 drahmă grecească (GRD) - 3,04 lei
100 lire italiene (ITL) - 45,61 lei
1 yen japonez (JPY) - 6,39 lei
100 lire turcești - (TRL) - 6,50 lei
1 ECU (XEU) - 811,13 lei
1 DST (XDR) - 952,95 lei

Volumul tranzacțiilor încheiate a fost de 2.209.922,23 USD.

Niculae Spiroiu vrea să rămînă ministru și într-un guvern P.N.Ț.C.D.

În cazul participării P.N.Ț.C.D. la guvernare, prin preluarea a patru ministere (justiție, finanțe, externe și interne) dl. Niculae Spiroiu, ministrul apărării, a declarat că dacă i s-ar face propunerea să dețină în continuare portofoliul M.Ap.N, nu l-ar deranja "coabitarea" cu țărăniștii. "Pe mine nu mă interesează culoarea politică și eu personal consider că un guvern funcționează bine, atunci cînd miniștrii își conduc ministerele după platforma reformei. Din acest punct de vedere, eu sînt de acord cu ce a declarat dl. Stolojan cînd a spus că «nu a condus după reformă»", a declarat domnia sa în exclusivitate Agenției Mediafax.

Trei membri ai CNA cer audierea domnului Paul Everac la Parlament

Comisia pentru mass-media, artă și cultură a Camerei Deputaților a primit un demers din partea a trei membri ai CNA. Astfel, d-nii Radu Coșarcă, Horia Murgu și d-na Iolanda Stăniloiu au trimis o anchetă domnului Gabriel Țepelea, președintele Comisiei pentru artă și cultură și mass-media în care se cere audierea domnului Paul Everac.

Reprezentanții forului superior al TVR au cerut să fie prezenți la audierea ce va avea că subiect afirmațiile făcute de directorul general al TVR, în cadrul tabletelor de sîmbătă seara. Cei trei l-au acuzat pe domnul Paul Everac de atitudine anti-occidentală.

Ambasadorul României la Moscova a fost primit de mareșalul Evgheni Șaposnikov

Ambasadorul României la Moscova, Constantin Gârbea, a avut o întrevedere cu mareșalul Evgheni Șaposnikov, comandantul suprem al forțelor armate unite ale Comunității Statelor Independente (CSI). Au fost abordate problemele actuale privind asigurarea stabilității și securității în Europa, "menționîndu-se că formarea sistemului de securitate colectivă în cadrul C.S.I. nu contravine intereselor popoarelor altor țări și nu prezintă un pericol pentru nimeni".

Posturile vacante din învățămînt vor fi ocupate prin concurs

Ministerul Învățămîntului nu poate comunica la această oră numărul posturilor vacante din învățămîntul preuniversitar, deoarece, în prezent, se fac statistici în acest domeniu. Ceea ce se cunoaște este faptul că toate posturile se vor ocupa prin concurs, fiind interzise detașările în interes de serviciu. Concursul va avea loc pe 26 iulie a.c., întrebările fiind atît din materia de specialitate, cît și din metodologia predării disciplinei respective. Pot participa la concurs atît absolvenții din acest an școlar, neexistînd restricții în privința susținerii concursului. În caz de egalitate a mediei, se vor lua în considerare criterii sociale pentru departajarea concurenților. (**Mediafax**)

Eduard Victor Gugui este noul președinte al Mișcării Ecologiste Române

■ Din cauza scandalului deșeurilor, Dolphi Drimer a fost înlăturat din orice funcție de conducere

Congresul Extraordinar al M.E.R., desfășurat în zilele de 12-13 iunie, a validat unificarea acestui partid cu Partidul Național Ecologist și a prilejuit alegerea unei noi conduceri. Din structura acesteia fac parte și patru membri ai P.N.E., și anume domnii Gheorghe Tudor, Geo Saizescu și Tache Pîrvulescu, cu funcțiile de vicepreședinți și domnul Nicolae Ștefănescu, în postul de secretar. Ca președinte al M.E.R. a fost ales, cu 178 de voturi pentru și 14 voturi contra, domnul Eduard Victor Gugui, iar în postul de vicepreședinte pentru București domnul Sorin Racovițan. Atmosfera extrem de tensionată, datorată alît disensiunilor generate de fuziune, cît și lipsei de experiență politică a membrilor participanți, nu a împiedicat în nici un fel numirile domnilor Gugui și Racovițan, acestea fiind cunoscute cu mult înainte de începerea votărilor. În deschiderea lucrărilor Congresului s-a specificat că în 1992 campania electorală M.E.R. a fost finanțată cu 10 milioane de lei de domnul Racovițan și cu 3 milioane de lei de domnul Gugui, eșecul acesteia datorîndu-se "degradării generate de implicarea domnilor Drimer și Bleahu în scandalul deșeurilor" și "prudenței interesate a domnului Toma George Maiorescu", personalitate "prea puternic legată de Cotroceni". Deci, odată cu recompensarea domnilor Gugui și Racovițan, s-a confirmat înlăturarea din orice funcție de conducere a domnului Drimer și retragerea titlului de "membru de onoare" domnului Toma George Maiorescu.

Trupele românești nu sînt pregătite pentru operațiuni ONU

Pentru a afla care va fi poziția României față de cererea pentru participarea la operațiuni ONU, un reporter Mediafax l-a contactat pe dl. Niculae Spiroiu, ministrul apărării, care ne-a declarat: "În nici un caz armata română nu poate onora, deocamdată, o asemenea cerere. Nici nu avem pregătite subunități speciale pentru operațiuni de acesat gen. În acest moment, nu putem participa la acțiuni sub egida ONU decît cu spitale de campanie. Abia acum Consiliul Suprem de Apărare a avizat favorabil să pregătim o asemenea subunitate. Durata pregătirii, după părerea mea, nu va fi mai mică de un an pentru că sînt foarte multe probleme. Este vorba de programe de pregătire, de echipament și de tare, de pregătirea din punct de vedere al dreptului militar internațional de limbile străine pe care acești mili tari trebuie să le cunoască.

Deci, este vorba de o pregă complexă. Fără discuție, participarea se va face cu aprobarea Parlamentului".

Alianța Civică și Solidaritatea Universitară au montat ieri în Piața Universității o placă de aducere aminte

Ieri după-amiază, după marșul din București organizat de Alianța Civică și Solidaritatea Universitară, în Piața Universității a avut loc un miting în amintirea victimelor represiunii minerești din 13-15 iunie 1990. A fost dezvelită și o placă de aducere aminte. Au vorbit domnii Emil Constantinescu, Nicolae Manolescu și Corneliu Coposu. Astăzi la Iași, de la ora 17.00, la sediul Alianței Civice, are loc o comemorare a evenimentelor de atunci, urmată de vizionarea filmului "Piața Universității". (**NEP**)

Societatea "Service SOCOM" Iași

vă așteaptă în magazinele sale:

CONSIGNAȚII:
- **PICCOLO** Gară - Str. Străpungere Silvestru 6;
- **EVELINE** - Str. Străpungere Silvestru 3;
- **STYLE** - Șos. Păcurari, bl. 557;
- **ALMA** - Aleea Sadoveanu nr. 4;
- **STYLE** - Complex Cantemir;
- **PERLA** - Șos. Păcurari, bl. 557;
- **MINIMAG 62** - Str. Ștefan cel Mare 3;
- **VICONDA** - Șos. Păcurari, bl. 584

unde veți găsi articole din cele mai variate pentru adulți și copii specifice sezonului.

MAGAZINE ALIMENTARE:
- **NATALLY** - Șos. Păcurari, bl. 558;
- **magazin GVG** - Șos. Păcurari, bl. 557, pe lîngă produse alimentare vă puteți procura obiecte din porțelan, articole de menaj din mase plastice;
- magazin de desfacere a cărnii și produselor din carne - Calea Gălății nr. 14;
- magazin de desfacere a produselor agro-alimentare, băuturi, legume-fructe - Calea Gălății nr. 12;

DEPOZIT DE PRODUSE EN GROS - Păcurari, bl. 557 - STYLE

MAGAZIN DE VÎNZARE A PIESELOR, ACCESORIILOR ȘI VOPSELELOR AUTO 7"Z" - Șos. Păcurari nr. 90 - în incinta Autoservice Păcurari Iași

Un magazin de excepție prin produsele puse în vînzare cît și prin modul de prezentare și vînzare a acestora este magazinul **PICCOLO** - Str. C. Negri 60, de unde vă puteți procura: jucării pentru copii, pantofi damă și bărbătești, îmbrăcăminte Italia, blugi SUA, cosmetice Germania, precum și articole din porțelan.

Pentru timpul dvs. liber societatea noastră vă propune ca divertisment:
- **Bar ALFA** - Aleea Sadoveanu nr. 4, unde veți găsi o atmosferă intimă și plăcută însoțită de băuturi fine și o servire atentă;
- Jocuri electronice - **Poker** american și **biliard** - la sălile noastre situate în: Str. Străpungere Silvestru 6 - Gară și Șos. Națională nr. 194.

Firma LYNX angajează:

- contabil
- șef de magazin pentru Târgu-Frumos
- director executiv pentru Clubul de Fotbal

Informații la telefon 126286 sau 127455

În cazul în care Guvernul nu va răspunde favorabil revendicărilor formulate

Profesorii ieșeni amenință cu boicotarea examenelor de bacalaureat și de treaptă

• mii de absolvenți ai claselor a opta riscă să nu poată da examen de admitere

Dl. Mihai Gheorghiu, prim vicepreședinte al filialei Iași a Federației Sindicatelor Libere din Învățământ, ne-a declarat că dacă pînă la data de 21 iunie nu se dă un răspuns favorabil protocolului încheiat între sindicate și Guvern, care a fost încheiat pe 13 martie 1993, cînd a fost declarată ultima grevă în învățământ, profesorii vor lua măsura de blocare a examenelor de bacalaureat și a examenelor de admitere în liceu.

La negocierile purtate între liderii sindicali și Ministerul Învățământului pe data de 10 iunie 1993, sindicatele au obținut acordul favorabil al ministrului învățământului, Liviu Maior.

Este necesar să se obțină și acordul Ministerului Muncii și al Ministerului Finanțelor.

Dacă pînă pe data de 21 iunie nu va fi dată o hotărîre guvernamentală prin care să se rezolve pozitiv cererile sindicatelor, tinerii absolvenți ai învățământului preuniversitar nu vor avea cum să-și susțină examenele, ne-a mai declarat dl. Mihai Gheorghiu.

Referitor la aceasta, Federația Sindicatelor din Învățământul Preuniversitar a hotărît ca, în vederea soluționării problemei salariale, să acționeze pe cale civilă, penală împotriva Guvernului.

Acuzația o va constitui nerespectarea prevederilor Constituției cu privire la garantarea dreptului la negociere și obligativitatea respectării rezultatelor negocierii. Prezent la ședința Consiliului Național al F.S.I.P.R., ministrul învățământului, dl. Liviu Maior, a reafirmat asumarea responsabilității Ministerului pe care-l reprezintă față de protocolul încheiat.

Reamintim că protocolul la care ne-am referit stabilește durata concediilor personalului din învățământ, precum și grilele de salarizare.

Dan FODOR

Greva generală a mecanicilor de locomotivă continuă:

• toate depourile din țară au declarat grevă generală, afirmă sindicatul • administrația nu a comunicat încă treimea din trenurile care trebuie să circule neapărat •

(continuare din pagina 1) acrediteze ideea administrația S.N.C.F.R. - asupra salariaților pentru ca aceștia să intre în grevă. Tot el ne-a precizat că ieri dimineață au intrat în grevă toate cele cinci depouri, remizele de cale ferată de pe raza de activitate a Regionalei Iași, ca și sindicatele afiliate acestora.

Ieri, au circulat pînă la capăt toate trenurile care s-au format înainte de ora 7.00.

Domnul Radu Opaiț, director adjunct al Regionalei de Cale Ferată Iași, ne-a declarat doar că problemele depășesc competențele sale, fiind treaba administrației S.N.C.F.R. și F.S.L.I.M.L.R., el făcînd numai oficiul de a transmite liderilor de sindicat din teritoriu comunicatele patronatului și ministerului.

În jurul orei 10.00, domnul Paul Teodoru, ministrul transporturilor, a transmis un mesaj prin care "regretă că apelul său privind renunțarea la grevă nu a găsit ecou și solicită ca delegația împuternicită de F.S.L.I.M.L.R. să se prezinte, în ziua și la ora pe care aceasta le propune, la sediul Ministerului Transporturilor, pentru negocieri cu administrația S.N.C.F.R., ministerul asumîndu-și rolul de moderator".

Domnul Ioan Vlad, liderul F.S.L.I.M.L.R., ne-a informat ieri după-amiază că pentru grevă s-au pronunțat 49 din cele 58 de sindicate. Practic, la ora actuală, toate sindicatele afiliate la F.S.L.I.M.L.R. se află, după cum declară liderul acesteia - în grevă.

Federația a cerut administrației să comunice treimea din trenurile care trebuie să circule neapărat, dar conducerea refuză să stabilească prioritățile. Conform regulamentului întocmit de comitetul de grevă, circulă numai trenurile cu alimente pentru populație și ferme zootehnice, vagoane cu vietăți, navetele cu păcură pentru termocentrale, trenurile militare și de intervenție, precum și cele care primesc acordul comitetului de grevă de la Brașov.

Dumitru HARIGA

După două săptămîni de hărțuială

Conducerea de la MITECO a demisionat

• angajații cred că au scăpat de tot ce putea fi mai rău •

De la liderul de sindicat al firmei MITECO S.A., ing. Neamțu Mihai, am aflat că, în cursul zilei de ieri, în urma solicitărilor ferme ale salariaților, conducerea societății a demisionat în bloc. Această acțiune a fost adusă la cunoștința Ministerului Industriilor prin intermediul unui membru al Consiliului de Administrație al firmei din Iași, Florin Berențiu, director în Departamentul Construcțiilor de mașini. Pînă la data de 23 iunie a.c., cînd este stabilită desfășurarea ședinței Consiliului de împuterniciți mandatați ai statului, conducerea interimară este asigurată de actuala echipă de directori demisionari. Din discuțiile purtate cu liderul de sindicat rezultă că angajații firmei consideră ziua de ieri ca un nou început în ceea ce privește corectitudinea lor față de sarcinile de serviciu.

Alin TOCAN

RENEL continuă să-și terorizeze abonații care nu și-au achitat datoriile

• începînd de joi, locuitorii orașului Pașcani sînt amenințați că vor rămîne fără apă •

După cum se știe, săptămîna trecută, Filiala Rețele Electrice Iași a solicitat marilor consumatori care nu și-au achitat la timp contravaloarea energiei consumate să întocmească un grafic de eșalonare a plăților, amenințînd că va decupla de la rețea unitățile care refuză să plătească. Într-o astfel de situație se află filiala din Pașcani a Regiei Autonome Apă-Canal Iași, care a anunțat că nu-și poate plăti datoriile pentru că nu dispune de bani. Din cele 281 milioane lei pe care le au de plătit, reprezentanții regiei amintite au promis că vor plăti 61 de milioane pînă la sfîrșitul lunii. În consecință, "F.R.E. Iași va mai da un avertisment joi, 17 iunie, după care va decupla de la rețea stația de pompare a orașului Pașcani", după cum ne-a declarat dl. Ioan Tărăboanță, director tehnic al F.R.E. Iași, ceea ce înseamnă că orașul Pașcani va rămîne fără apă.

În legătură cu această situație, dl. Vasile Meglei, inginer șef la R.A.J.A.C. Iași, ne-a declarat: "În ce privește datoriile filialei din Pașcani, noi nu avem cum să-i ajutăm, mai ales că o parte din aceste datorii le au de anul trecut, cînd nu erau în subordinea noastră. Pentru a putea plăti aceste datorii va trebui să recuperăm, la rîndul nostru, banii pe care ni-i datorează unii agenți economici din Pașcani, dintre care menționăm pe I.M.M.R. și Integrata Pașcani".

De altfel, aceeași situație se înregistrează și la Iași. R.A.J.A.C. Iași are datorii către F.R.E. Iași de 284 de milioane lei, dar are de recuperat de la agenții economici din zona industrială aproape un miliard de lei. În consecință, este posibil ca, pe lîngă decuplarea de la rețeaua electrică, să fie decuplați și de la rețeaua de apă, pînă își plătesc datoriile, după cum a afirmat dl. V. Meglei.

Costel STROESCU

Situatie dramatica la spitalul "Sf. Spiridon"

După cum am informat deja cititorii, începînd cu data de 1 iunie, fondurile necesare rețelei sanitare pentru aprovizionarea cu alimente, materiale medicale, cheltuieli de întreținere și reparații vor fi suportate din bugetul local al Primăriei. În acest sens, Guvernul a alocat municipiului Iași un fond de circa 700 milioane lei, insuficient pentru acoperirea tuturor nevoilor. Directorul spitalului "Sf. Spiridon", dr. Gheorghe Balan, ne-a declarat că, pentru a asigura hrana tuturor bolnavilor numai o singură zi sînt necesare 3 milioane de lei. Domnia-sa ne-a mai precizat că se fac eforturi deosebite pentru a alcătui un meniu adecvat unor oameni care, pe lîngă tratament, au nevoie și de mîncare. De asemenea, am mai fost informați că relațiile cu furnizorii sînt normale, aceștia neîntrerupîndu-și livrările de alimente, chiar în condițiile în care Direcția Sanitară a achitat doar o parte din datorii. "În schimb - ne-a declarat domnia-sa - datorită lipsei unui buget corespunzător, există sincope în ce privește obținerea de medicamente și materiale necesare desfășurării unei activități medicale decente. Principala noastră preocupare este aceea de a asigura pacienților condiții normale de tratament pe perioada spitalizării".

Mihaela CĂNĂNĂU

Policlinica nr. 1 a fost jefuită duminică după-amiază

• la plecare, răufăcătorii au lăsat un bilet cu următorul mesaj: "aveți grijă să nu mai doarmă portarul. Altădată vă dau foc!" •

Duminică, 13 iunie, între orele 16 și 18, a avut loc o spargere la Policlinica nr. 1. Răufăcătorii au intrat în sediul policlinicii pe ușa triajului, cu ajutorul unor chei potrivite, apoi au răvășit vestiarele, forțate cu o rangă. A fost sustrasă ștampila policlinicii, precum și suma de 20.000 lei. Pe biroul de la triaj a fost găsit un bilet pe care scria cu litere de mînă: "Aveți grijă să nu mai doarmă portarul. Altădată vă dau foc!", iar pe jos au fost găsite uneltele de care s-au folosit, respectiv ranga, un satîr și un cuțit.

Portarul care a fost de serviciu în timpul spargerii, Marian Turcu, ne-a declarat că în ultimele două săptămîni, tot în timpul turei lui, s-a intrat fraudulos în policlinică încă de două ori, și presupune că acest lucru nu este întîmplător. A fost amenințat cu moartea de către o persoană al cărei nume nu ni l-a dezvăluit. Ne-a informat că în timpul spargerii nu a auzit nici un zgomot mai deosebit și că și-a dat seama de cele întîmplate în momentul în care a ridicat perdelele de la triaj, din exterior, încercînd să dea un telefon. Azi dimineață, Policlinica nr. 1 și-a început programul la ora 7, în loc de ora 6, datorită intervenției unui echipaj al Poliției sosit la fața locului pentru a cerceta urmele spargerii.

Adina SCUTELNICU

Conducerea S.C. "Fortus" S.A. interzice accesul turiștilor în foișorul de pe Dealul Cetățuia

Fostul Combinat de Utilaj Greu din Iași, denumit, mai nou, "Fortus" S.A., s-a făcut recent de rușine în fața străinilor care ne vizitează Iașul. Săptămîna trecută, un profesor universitar din Atena, care se afla la Iași în cadrul programului de burse TEMPUS, a fost invitat de un profesor de la Facultatea de Construcții să privească Iașul din foișorul de sticlă de pe dealul Cetățuia, care aparține de CUG. Un paznic al foișorului, care purta ecusonul "Fortus"-ului, le-a spus, însă, că trebuie să ceară mai întîi permisiunea conducerii combinatului prin telefon. După ce a sunat, s-a întors cu răspunsul că nu este voie să se intre în foișor, mai ales că este vorba despre o persoană străină și, oricum, în asemenea cazuri ar trebui o aprobare scrisă de la directorul general al întreprinderii. Ce secrete așa strașnice o fi apărînd domnul director general Cojocaru de ochii lumii care vrea să vadă panoramic Iașul? Că doar nu halele pustii și utilajele care ruginesc. Nu s-ar putea, oare, ca foișorul respectiv, care are dotarea necesară, să se transforme într-un punct turistic accesibil oricărui cetățean?

Nicolae MANOLIU

Buletinul șomajului

• Alocația de sprijin

Persoanele care au beneficiat de ajutorul de șomaj legal, fără a putea să se încadreze în muncă și sînt lipsite de mijloace de întreținere, primesc în continuare o alocație de sprijin. Sînt considerate lipsite de mijloace de întreținere persoanele care îndeplinesc în mod cumulativ următoarele condiții:

- nu dețin împreună cu membrii familiei terenuri agricole cu o suprafață minimă de 20.000 metri pătrați;
- nu realizează împreună cu membrii familiei un venit lunar de cel puțin 40 % pe membru de familie din salariul de bază minim pe țară brut, indexat, din care s-a scăzut impozitul corespunzător situației titularului alocației de sprijin.

Alocația de sprijin se acordă pe o perioadă de 18 luni. În această perioadă, persoanele respective pot urma cursuri de calificare sau recalificare ce nu trebuie să depășească durata de primire a alocației de sprijin.

Cotidianul "Monitorul" publică gratuit oferte pentru locuri de muncă.

Sorin SIMON

Singur nu le puteți face pe toate!

Noi vă oferim soluția cea mai comodă și eficientă!

Noi vă acordăm șansa unică de a învinge orice concurență!

Noi vă asigurăm cea mai favorabilă imagine!

agenția de publicitate NORD-EST din Iași

Spații publicitare în toate cotidianele din Moldova: Ciuj, Timișoara, Constanța, Brașov, București

Spoturi publicitare la posturi de radio locale

Servicii publicitare complete

spoturi publicitare la televiziunea națională din republica MOLDOVA

Scrisori de prezentare trimise firmelor care preconizăm că doresc să colaboreze cu dvs

pliante de prezentare afișe, embleme, hîrtii cu antet, etichete, cărți de vizită etc.

O campanie publicitară trebuie condusă de profesioniști!

Str. Smârdan nr. 5.

Luni-vineri	Simbătă	Duminică
5.00 - 6.00	5.00 - 6.00	6.00 - 8.00
15.00 - 17.00	15.00 - 18.00	15.00 - 18.00
23.00 - 0.30	23.00 - 24.00	23.00 - 24.00

În cadrul unei burse oferite de Banca Mondială

Un comisar al Gărzii Financiare Iași va studia economia de piață și analiza financiară la Moscova

În urma unui concurs desfășurat la București, pe data de 9 iunie a.c., dl. Florin Dăscălescu, comisar principal în cadrul Gărzii Financiare Iași, a obținut o bursă de studii de trei luni oferită de Banca Mondială. El este singurul concurent din provincie care a cîștigat bursa în baza căreia va studia, timp de 13 săptămîni (6 sept. -3 dec.), economia de piață și analiza financiară în cadrul unui curs introductiv ce se va ține la Moscova. Cursuri asemănătoare, organizate de Banca Mondială și Ministerul Finanțelor în folosul tinerilor funcționari din Europa Centrală și de Est se vor desfășura aproximativ în aceeași perioadă, la Praga și Taşkent. Absolvenții acestora vor putea concura, ulterior, pentru efectuarea unui curs de bază care se va desfășura la Viena, la începutul anului 1994, și va avea ca obiect economia de piață aplicată.

Vali ȘTIRBU

Manifestări la Casa Pogor

Muzeul Literaturii Române Iași organizează marți, 15 iunie 1993, ora 17,00, la Casa Pogor, în cadrul Salonului cultural "Junimea": Prelecțiunea "Eminescu despre sine" susținută de criticul literar Virgil Cuțitaru și recitalul de versuri "Omagiu la Luceafăr", cu participarea elevilor de la Școala nr. 36 (coordonator, prof. Dumitru Lavric).

Joi, 17 iunie, tot în cadrul Salonului cultural "Junimea", Muzeul Literaturii Române Iași organizează, la ora 17,00, aniversarea a 45 de ani de la nașterea scriitorului junimist Miron Pompiliu (expoziție și evocare) și evocarea a 15 ani de la moartea poetului Corneliu Popel.

Prezintă: Cezar Ivănescu, Mihai Ursachi, Nicolae Turtureanu, alte personalități. **(NEP)**

Lumea spre care ne îndreptăm

ÎN BOSNIA, TRUPELE ONU NU MAI POT STĂPÎNI LUPTELE DINTRE CROAȚI, MUSULMANI ȘI SÎRBI. VA EXPLODA OARE ÎNTREG BALCANIUL?

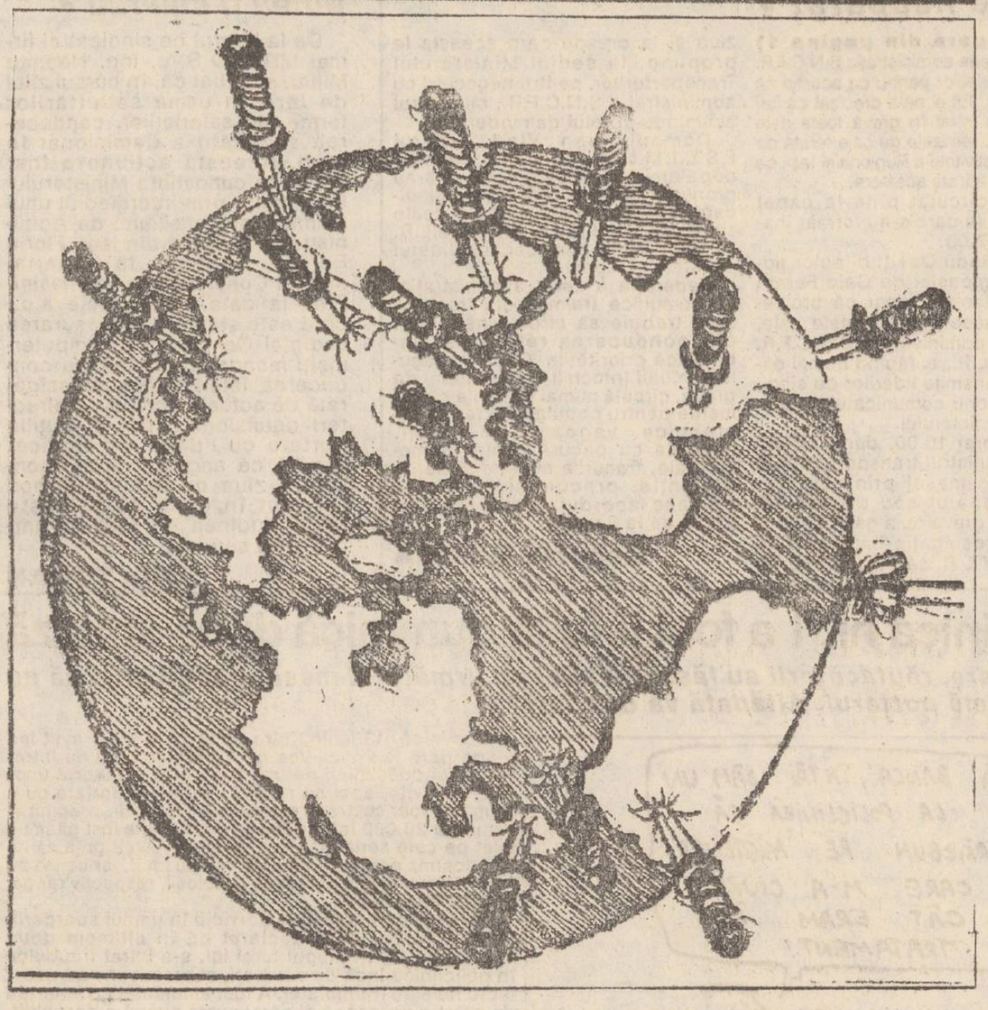

Situație disperată

Continuă ofensiva sîrbă împotriva enclavei musulmane Gorazde

■ La Sarajevo alimentarea cu energie electrică și apă a fost întreruptă

Forțele sîrbe au continuat și ieri ofensiva împotriva enclavei musulmane Gorazde din estul Bosniei, în timp ce în centrul și sudul țării șeful armatei bosniace musulmane a ordonat trupelor sale să întrețină ostilitățile împotriva forțelor croate din Bosnia, a indicat luni dimineață radio Sarajevo. În acest timp, aeroportul din Sarajevo, care a fost închis duminică, datorită bombardamentelor desfășurate în apropierea pistei, a fost redeschis luni, dar sîrbii au instalat un baraj pe drumul de la Sarajevo la aeroport. Violente bombardamente au avut loc și la Gorazde, unde continuă luptele dintre sîrbi și musulmani, în ciuda faptului că Gorazde a fost declarat "zonă de securitate" de către ONU încă din 6 mai a.c., informează AFP. La Sarajevo alimentarea cu energie electrică și apă a fost întreruptă. **(Mediafax)**

Coreea de Nord a testat cu succes o rachetă nucleară

■ *Raza sa de acțiune poate atinge Japonia*

Există temerea, în unele cercuri politice internaționale, că autoritățile comuniste de la Phenian sînt foarte aproape de producerea unei bombe nucleare și testarea unui sistem nuclear care să amenințe atît Coreea de Sud, cît și Japonia. Coreea de Sud, al cărei teritoriu intră în raza de acțiune a unei asemenea arme, are cele mai multe motive de îngrijorare. Relațiile dintre Coreea de Sud și Coreea de Nord sînt tensionate. Încercările de a restabili dialogul la nivel înalt au eșuat cu doar cîteva săptămîni în urmă. Coreea de Sud insistase ca negocierile să cuprindă și problema programului nuclear, pe care se bănuia că-l experimentează Coreea de Nord. Autoritățile de la Phenian au pretins dispariția de pe protocol a referirilor la programul nuclear. La negocierile în curs cu Statele Unite, Coreea de Nord insistă să concentreze discuțiile mai mult asupra accesului internațional la instalațiile nucleare. Izolată prin destrămarea Uniunii Sovietice și prin îmbunătățirea relațiilor Chinei cu Coreea de Sud, Coreea de Nord încearcă să stabilească un dialog la nivel înalt cu americanii. Statele Unite au acceptat aceste discuții, în ideea că-i vor convinge pe nord-coreeni să renunțe la intențiile de înarmare nucleară. Coreea de Nord a refuzat să accepte Tratatul de neproliferare nucleară. Dacă Tratatul era semnat de Coreea de Nord, ea trebuia să permită inspecția la instalațiile nucleare. Coreea de Nord a acceptat inspecțiile, cu excepția a două uzine, unde Agenția Internațională pentru Energia Atomică bănuia că se produce plutoniu îmbogățit, care poate fi utilizat în producerea armelor nucleare. Pe de altă parte, surse din Washington au informat că Phenianul intenționează să se retragă din Tratatul de neproliferare nucleară. Sateliți de observare au prezentat informații din care reieșea că sînt produse rachete cu rază medie de acțiune de peste o mie de kilometri. Nu numai Coreea de Sud, ci și Japonia ar putea fi ținta unor asemenea rachete. Și mai există un motiv de îngrijorare: Coreea de Nord este disperată din pricina lipsei resurselor valutare. A încasat ceva dolari vînzînd rachete SCUD, mai ales unor țări ca Iranul sau Irakul. Prin posibilitatea producerii de către Coreea de Nord a rachetelor nucleare, sporește pericolul unor noi curse a înarmărilor în Orientul Mijlociu. **(după BBC)**

În premieră, guvernul canadian va fi condus de o femeie

■ *Ea a promis susținătorilor săi să facă un guvern cu priză la public*

În al doilea tur de scrutin pentru desemnarea liderului Partidului Progresist-Conservator din Canada, desfășurat duminică, victoria a fost obținută de doamna Kim Campbell, ministrul apărării, care a obținut 53 la sută din voturile delegaților, devansîndu-și rivalul, Jean Charest, ministrul mediului, care a întrunit restul de 47 la sută din sufragii.

În urma acestei alegeri la conducerea partidului guvernamental, doamna Campbell urmează să-l înlocuiască automat, peste cîteva zile, pe premierul demisionar Brian Mulroney, devenind astfel prima femeie ce va conduce un guvern canadian. Mandatul ei - relatează agenția France Presse - va dura pînă la viitoarele alegeri generale, care urmează să aibă loc nu mai tîrziu de toamna acestui an.

Într-o declarație făcută după anunțarea victoriei sale, Kim Campbell a promis să formeze "un guvern bun", capabil să recîștige încrederea canadienilor. De asemenea, ea a relevat necesitatea ca partidul său să lupte pentru obținerea unui al treilea mandat de guvernare. **(Rompres)**

O vină inventată?

Doi cetățeni occidentali au fost condamnați la închisoare în Irak

■ Ei au fost acuzați că au intrat ilegal în această țară

Ministrul britanic de Externe a comunicat că un cetățean britanic și unul german au fost condamnați în Irak la opt ani închisoare fiecare, fiind acuzați că au intrat ilegal în această țară. O purtătoare de cuvînt a Ministerului a precizat că ambii occidentali au fost luați cu forța, sub amenințarea armelor la un punct de graniță între Irak și Kuweit. Sentințele au fost pronunțate la 6 iunie la Bagdad. Ministerul de Externe britanic a calificat condamnările drept "total disproporționate față de vina pusă pe seama arestaților". Marea Britanie a înaintat Irakului un protest vehement și a informat despre acesta și Organizația Națiunilor Unite. Indentitatea celor doi condamnați nu a fost încă dezvăluită.

Forțele Națiunilor Unite au bombardat pentru a treia oară Somalia

Luni, forțele Națiunilor Unite au supus unui nou raid aerian - al treilea în decurs de trei zile - pozițiii deținute la Mogadiscio de generalul somalez Mohamed Farah Aidid și de susținători ai săi - informează France Presse. Atacul a fost întreprins de avioane americane de tip AC-130, care au lansat rachete împotriva obiectivelor vizate de la sol. Explozile care au urmat lăsau astăzi dimineață loc ipotezei că a fost atins un depozit de muniție.

În Kuweit

Zece persoane acuzate de colaborare cu Irakul, au fost condamnate la pedeapsa capitală

Curtea marțială din Kuweit a pronunțat sentințele în procesele a zece persoane acuzate de colaborare cu forțele irakiene, în cursul invaziei acestora din 1990. Agenția de știri din Kuweit (KUNA) a transmis că toți cei zece cetățeni (iordanieni de etnie palestiniană) erau membri ai Organizației palestiniene Frontul Arab de Eliberare, facțiunea sprijinită de Irak. Agenția Kuweitiană de știri a precizat că toți cei zece cetățeni au ajutat la eliminarea rezistenței din Kuweit, după invazie. Un alt acuzat a fost condamnat la patru ani închisoare. Cei zece au fost condamnați la pedeapsa capitală. În ultimul an, circa 40 de persoane au fost condamnate la pedeapsa cu moartea, pentru colaborarea cu irakienii, în timpul ocupației. Majoritatea sentințelor au fost comutate în închisoare pe viață.

Corneliu Vadim Tudor ar putea fi invidios

Valoarea averii personale a parlamentarilor japonezi este în medie de 840.000 de dolari

Potrivit unui raport al Dietei (Parlamentul Japonez), dat publicității luni, valoarea averii personale a celor 749 de parlamentari japonezi se situa, la 1 ianuarie a.c. la aproximativ 840.000 de dolari, anunță France Presse. Aceste cifre se bazează pe declarațiile făcute de parlamentari în conformitate cu o lege intrată în vigoare anul trecut, care obligă pe toți parlamentarii să-și declare averea. Cifra de mai sus include însă și valoarea bunurilor deținute de ceilalți membri ai familiei. S-a constatat că parlamentarii partidului de guvernămînt, Partidul Liberal Democrat, sînt mai bogați decît colegii lor din alte partide. **(Mediafax)**

Conferința Mondială pentru Drepturile Omului

În centrul Vienei, a fost amplasat un simbolic lagăr de concentrare, pentru a aminti de Bosnia

Luni, la Viena, au început lucrările Conferinței Mondiale pentru Drepturile Omului, anunță France Presse. Președinții, primii miniștri și miniștrii de externe din 183 de țări, împreună cu reprezentanții a peste 1000 de organizații neguvernamentale, vor discuta modalități de combatere a încălcării drepturilor omului în întreaga lume. Totodată, Pierre Sané, președintele lui "Amnesty International", a anunțat că laureații premiului Nobel, invitați să participe la conferință, vor boicota desfășurarea lucrărilor acesteia în semn de protest față de excluderea lui Dalai Lama, șeful spiritual al tibetanilor, din sala în care au loc dezbaterile. Referitor la acest eveniment, premierul chinez Li Peng a respins acuzațiile lansate de Occident față de nerespectarea drepturilor omului în China și în alte țări asiatice, afirmînd că fiecare stat își are propriul său concept cu privire la această problemă și la importanța ce trebuie să-i fie acordată.

Un "lagăr de concentrare" simbolic a fost ridicat duminică în centrul Vienei de către grupuri de foști prizonieri din lagărele sîrbe, refugiați musulmani din Bosnia și de membri ai Societății austriece pentru popoarele amenințate, în semn de protest împotriva manierei, în opinia lor necorespunzătoare, în care a acționat Comunitatea Internațională în criza din Bosnia.

În ajunul deschiderii la Viena a conferinței mondiale a ONU privind drepturile omului, aceste grupuri au arborat drapelul bosniac și pancarte pe care scria "Bosnia - 200.000 morți, 1,5 milioane de expatriați", relatează A.F.P.

Administrația americană va vinde Turciei avioane de luptă

■ *Pentagonul a declarat că tranzacția nu va afecta echilibrul militar din zonă*

După cum anunță agenția Reuter, Administrația Clinton a declarat ieri că intenționează să vîndă Turciei 50 de avioane de luptă de tip A-10 pentru 167 milioane dolari. Turcia a mai cerut și cinci elicoptere de atac tip COBRA, în schimbul a 110 milioane dolari. Materialul militar în discuție provine din surplusul american. Pentagonul a arătat, într-o scurtă declarație, că această tranzacție, care va deveni oficială peste 30 de zile, nu va afecta balanța militară în zonă și nici eforturile americane de încurajare a unei soluții pentru criza cipriotă.

Surprizele sondajelor de opinii

John Major este cel mai slab prim-ministru britanic postbelic

Britanicii îl consideră pe John Major cel mai slab prim-ministru pe care l-au avut în perioada postbelică, transmite agenția Reuter.

Un sondaj realizat de Institutul Mori relevă că numai 16 la sută din cei chestionați sînt satisfăcuți de modul în care Major își îndeplinește atribuțiile.

Primul ministru se declară neafectat de aceste procente. "Vorbiți de persoana cel mai puțin susceptibilă să fie speriată de sondajele de opinie", declara el într-un interviu.

Deși este criticat chiar de membri ai partidului său pentru ceea ce ei consideră a fi lipsă de decizie și slabe calități de lider, Major este convins că poziția lui în fruntea partidului nu se va afla în pericol anul viitor. **(Rompres)**

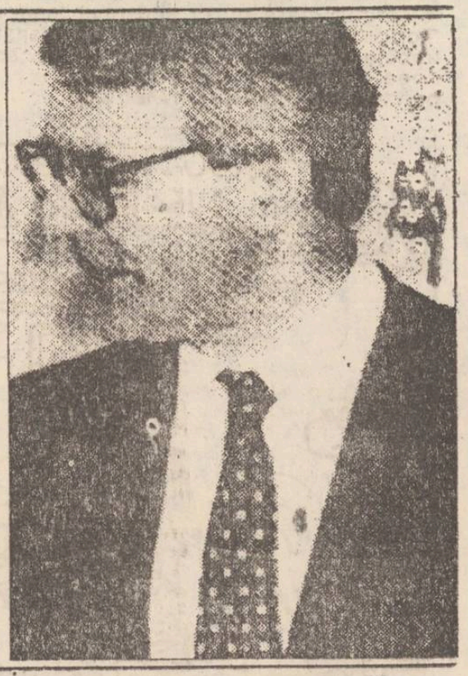

Cancelarul Helmuth Kohl vrea un est-german în funcția de președinte al Germaniei

Cancelarul german Helmut Kohl dorește ca viitorul președinte al țării să fie un est-german, în pofida apelurilor. Într-un interviu publicat sîmbătă, Kohl a spus că Germania ar cimenta unirea din 1990 a estului și vestului, dacă ar numi ca succesor al popularului președinte Richard von Wiezsaecker un est-german. El nu a numit nici un potențial candidat și nu a făcut referiri la apelurile făcute vineri, în timpul unui congres al Partidului Liber Democrat, ca Genscher să fie cel ales. Acesta însă a negat vineri orice intenție de a candida în mai anul viitor, cînd Weizsaecker își va încheia cele două mandate admise de legea germană, notează Reuter.

FMI întîrzie ajutorul pentru Rusia

Secretarul trezoreriei americane, Lloyd Bentsen, a acuzat ieri Fondul Monetar Internațional (FMI) că încetinește deblocarea unui ajutor pentru Rusia în valoare de 1,5 miliarde dolari, informează France Presse. Aceasta este prima tranșă dintr-un împrumut de 13 miliarde de dolari alocat Rusiei de FMI. Bentsen a arătat că speră ca suma să fie deblocată pînă la reuniunea "G-7", care va avea loc la Tokio, la începutul lunii iulie a.c. **(Mediafax)**

Tansu Ciller a devenit prima femeie prim-ministru al Turciei

Tansu Ciller, aleasă în fruntea Partidului Căii Juste, a fost numită luni prim-ministru, devenind astfel prima femeie căreia un președinte turc îi încredințează misiunea formării unui guvern. Conform primelor sale declarații, Ciller are în vedere menținerea coaliției aflate la guvernare în ultimele 19 luni, formată din reprezentanții Partidului Căii Juste și Partidului Populist Social-Democrat, al cărui lider este premierul Erdal Inönü, relatează Reuter.

Ofițeri unguri vor fi pregătiți în Rusia

Un grup de 110 ofițeri, din care 40 de piloți din armata ungară vor învăța în Rusia utilizarea avioanelor MIG-29, ce vor fi curînd livrate de Moscova.

În baza unui acord încheiat cu Rusia, Ungaria va primi 25 de avioane de luptă MIG-29 în contul unei părți a datoriei de 1,6 miliarde de dolari acumulată de fosta Uniune Sovietică față de Budapesta, precizează France Presse. **(Rompres)**

Noul președinte al Iranului

Postul de radio Teheran a anunțat, citînd un comunicat al Ministerului de Interne al Iranului, că Ali Akbar Hashemi-Rafsandjani a fost ales pentru un nou mandat de patru ani în funcția de președinte al acestei țări, obținînd 63 la sută din sufragii, respectiv 10.119.000 de voturi dintr-un total de aproape 16 milioane exprimate.

Președintele Clinton este înspăimîntat de progresele nucleare ale Coreei de Sud

Președintele american, Bill Clinton, va efectua o vizită oficială în Coreea de Sud, în perioada 10-11 iulie a.c., pentru a discuta, cu președintele Kim Young-Sam probleme economice și de securitate, ca și modalitățile de contracarare a programului nuclear al Coreei de Nord, a anunțat luni, un purtător de cuvînt al președinției sud-coreene. Această întîlnire va fi primul contact oficial la nivel înalt între cei doi președinți de la venirea lor la putere. Cei doi vor discuta de asemenea, despre cooperarea economică și despre legăturile comerciale bilaterale, în condițiile în care schimburile economice dintre cele două țări au atins nivelul de 36,4 miliarde dolari anul trecut. **(Mediafax)**

CAFEAUA DE DIMINEAȚĂ

Strania situație de la Institutul de medicină Iași sau "poftiți la debara, domnule profesor!"

Aurel LEON

De cînd am ocupat această rubrică mă preocupă prestigiul cultural al Iașului, aflat în declin. De pildă, am tot pomenit de "școala medicală" de la Iași, cea care a dat țării atîtea valori și care, la ora actuală, e în urma Clujului și chiar a celei din Tg. Mureș, ca să nu mai vorbim de București. Tocmai ascultam zilele acestea explicațiile d-lui prof. Const. Negoiță că un bun specialist în medicină începe a se forma de la șaizeci de ani înainte.

Deci la 65 de ani e tocmai în plenitudinea profesională. Și fiindcă veni vorba de prof. dr. C. Negoiță, îmi amintesc cu 25 de ani în urmă pe cînd rector al Institutului de medicină era prof. dr. Oscar Franke și stătea cu dosarul prin care Negoiță era propus să devină profesor la 45 de ani. Corifeii școlii ieșene de medicină au fost toți oameni cu părul alb.

Astfel stînd lucrurile, noi gîndeam că toți intelectualii Iașului, mai cu osebire din cîmpul medical, "vor acționa așa fel, indiferent de interesele personale sau cele... de gașcă, încît să nu dea ultima lovitură, cea de grație, școlii ieșene de medicină.

Adică se interpreta și aplica legea, trăgînd spuza pe turta noastră. Legea din 1977 - a învățămîntului, în vigoare și azi, spune precis: "Se pensionează la vîrsta de 65 de ani profesori și conferențiari, dar pot fi prelungite pe o perioadă de 5 ani, cu avizul Institutului. După această perioadă, pot fi numiți profesori consultanți, cu avizul Institutului. Există numai titlul de profesor consultant". După ce neam interesat, am aflat cu stupoare că ministerul n-a trimis nici un ordin care să... corecteze legea. Atunci cine? ne-am întrebat. Și astfel am ajuns la Decizia Senatului I.M.F. luată în ședința de la 3 mai 1993, care sună astfel: " Pensionarea se face conform legii; bărbații la 65 de ani împliniți, femeile la 60 de ani, fără drept de prelungire, cu posibilitatea acordării titlului de profesor consultant".

Deci, dintr-o trăsătură de condei, dl. rector și al său Senat au desființat "prelungirea". Drept urmare, s-a întocmit lista d-lor profesori cărora urmașii le spun condescendent: "Domnule profesor, fiindcă m-ați învățat ceea ce știu, împărtășindu-mi din experiența dumneavoastră, vă rog eliberați apartamentul de la intrare și treceți la debara, acolo unde se depun vechiturile stricate, fleacurile nefolositoare!"

Și cine trebuie să tragă pe dreapta? Te apucă emeteala cînd vezi lista: Prof. dr. Hăulică Ion, academician, de la fiziologie; Scripcaru Gh. de la medicină legală; Șerban Florin, biologie; Rusu Mihai, neurochirurgie; Dinu Cezar, O.R.L.; Strat Victor, chirurgie I; Dolinescu V., chirurgie II, Floareș Gh., chirurgie recuperare; Filimon Cicerone, urologie; Petrovanu Ion, anatomie; Năstase Victor, farmacie; Pyrojinski Tadeus, spitalul Socola; Sava Dumitrescu, farmacologie; Dimitriu Ștefan, contagioase; Ionescu Const., ftiziologie; Alexa Lucia, igienă; Romanescu Const., Spitalul 7... Apoi conf. dr. Chifan Mirea, chirurgie; Chiriac Valentin, anatomie... Și lista ar mai putea continua. Dar e destul. A trecut cineva cu o sabie uriașă și a retezat vîrfurile. Sînt aici toți șefii de clinici. Ce rămîne în urmă? Bunăvoința rectorului de a le acorda titlul de profesor consultant. Aici e aici. Desființarea acelui text din legea amintește graba generației din urmă, a cărei respirație o simți în spate, acea generație care ajunge pînă la... ablațiunea (sîntem doar în medicină!) bătrînilor spre a-i putea moșteni. Și cine face treaba asta? Tocmai cei care... Urmează că rectorii, respectiv d-nul Carol Stanciu, să catadicsească ori ba să acorde titlul de profesor consultant, sau, și mai mult, cel de ... profesor onorific! Parcă în văd pe dl. acad. Ion Hăulică sau pe finul intelectual Tadeus Pyrojinski solicitînd Senatului acordarea dreptului de a fi profesor consultant și astfel a-și putea continua activitatea de cercetare științifică și cea de îndrumare a doctoranzilor!

Care ar fi justificarea acestei măsuri atît de drastice, la Iași?

Cînd nu s-a pus obrocul pe cariera nimănui, toți fiind promovați în posturi; cînd nu putem spune că avem exces de talente, surplus de valori și nu au teren competițional; cînd nu se realizează nici o economie bugetară, deoarece orele trebuie predate, treburile se cer făcute și va fi nevoie de profesori consultanți plătiți cu ora; cînd pensia plus plata cu ora vor egala salarul de acum al celui trimis la pensie - cei folosește toată această ingnorare voită a legii?

Cum poți să nu numești "mineriadă" o asemenea acțiune de îndepărtare a unor valori cu renume, fără a ține seamă că ele formează mîndria medicinei ieșene? Căci una e să opereze profesorul Dolinescu, Floareș sau Filimon, chiar dacă ei patronează cu prestigiul lor acțiunea celor ce vin după dînșii, și alta e să afle bolnavul că oamenii în care ei au avut încredere nu mai sînt prezenți în sala de operație. Și una e ca spitalul să-i știe la conducere pe un prof. Pyrojinski sau pe St. Dimitriu și alta e să fie direcția în bătaia vîntului!

Pentru moment nu încercăm să descifrăm cabala, nu ne preocupă ambițiile personale care au comandităt o asemenea măsură ilegală, ci doar ne permitem a atrage atenția d-lui rector Carol Stanciu că, după toate analizele, cîmpul e infectat și se impune un dezinfectant puternic înainte de operație. ■

Seminar international - YMCA

Între identitate națională și naționalism

În perioada 15-21 martie a.c., în organizarea Centrului European al Tineretului de pe lîngă Consiliul Europei și al Asociației Tineretului Creștin (YMCA), s-a desfășurat la Strasbourg seminarul internațional cu tema "YMCA între identitate națională și naționalism".

La lucrări au participat peste 30 de tineri de religie creștină, aparținînd atît unor țări europene cu o democrație solid consolidată (Anglia, Germania, Irlanda, Finlanda, Grecia, Malta, Danemarca), cît și țărilor est-europene, eliberate de sub "tutela" regimurilor totalitare (Cehia, Slovacia, Polonia, Albania, Ungaria și România).

Programul seminarului, desfășurat pe întinderea a șase zile, cu o riguzitate și minuțiozitate impresionante, a fost structurat pe două coordonate: dezvoltarea propriu-zisă a temei sus-menționate, constînd din discuții care diversificau aspectele temei și, respectiv, derularea unor jocuri ce încercau, într-o formulă concentrată, punerea în practică a principiilor și ideilor dezbătute, urmînd ca, după încheierea lor, să aibă loc un nou șir de discuții referitoare la experiențele trăite în mijlocul acțiunii și colectivității.

Tema seminarului a fost, astfel, nu numai foarte generoasă, dar și deosebit de actuală (nu numai în țările est-europene), ci și foarte dificilă din perspectiva unor soluții categorice. Firește, nu ne putem propune aici detalii vis-a-vis de mult controversatul binom "identitatea națională - naționalism". Ne vom mărgini doar la a puncta cîteva concluzii, așa cum s-au desprins ele din lucrările seminarului la care am participat.

Victoria regimurilor totalitare în Europa de est, după cel de-al doilea război mondial, a "încremenit" procesul afirmării identității naționale, substituindu-l așa-zisului internaționalism proletar, care, în fapt, se măsura prin atitudinea de supunenie față de Moscova. Destrămarea acestor regimuri, după 1989, a avut între alte consecințe și scoaterea de la "congelator" a problemei naționale. Încît, pentru estul Europei, problema căutării identității naționale apare ca firească și legitimă. Această problemă se înscrie, însă, pe coordonate diferite: istorice, politice, geografice, culturale, morale și, bineînțeles, spiritual-religioase.

Diversitatea faptelor acestor coordonate, trasate voit prin amalgamare, dificultăților tranziției - mai ales în plan social economic - creează premisele speculării sentimentului apartenenței naționale și transformarea acestuia pe ținuturile alunecoase ale naționalismului. Dacă la acestea mai adăugăm și ascensiunea unor ideologii religioase, vom înțelege de ce pe harta Europei există nenumărate teritorii pe care flutură flamurile naționalismului care, în fapt, adie interese geopolitice, militare și economice.

Or, concluzia seminarului de la Strasbourg a fost cît se poate de simplă: Europa este un continent creștin, iar creștinismului îi este străină și "lupta de clasă" și ura față de altul, indiferent de apartenența etnică.

Naționalismul nu este altceva decît un păgînism natural, o reacție și o răzvrătire a colectivului împotriva individului. Hristos a fost răstignit în numele oricărui naționalism, nu numai al celui evreiesc, cum se susține adesea.

Religia creștină postulează afirmarea universalismului spiritual. Raportarea personalității față de Dumnezeu se determină prin biserică, educație și trăire interioară, și nu prin rasă sau naționalitate.

Astfel, creștinismul ne învață că naționalul nu se opune individualului și particularului, ci se armonizează într-un principiu sfînt, ca expresie a varietății și frumuseții lui Dumnezeu în această lume. Diferențierele naționale nu trebuie să ducă la izolare și înstrăinare, ci la consolidarea unor legături de comunicare spirituală a întregii omeniri. Iar pentru materializarea acestei nobile idei, "ca toți să fie una", tinerilor nu le rămîne decît să aleagă și să urmeze calea și mijloacele dialogului, ca formă de conservare a toleranței și comuniunii.

Numai în acest fel ne putem apropia de esența învățăturii Aceluia care a spus: "Eu sînt Calea, Adevărul și Viața!".

Raluca ȘTIRBĂȚ
(elevă, delegată la seminarul de la Strasbourg)

Corodată de minciună, falsuri și patimă, balanța dreptății rămîne încă înclinată

Lucrînd la S.I.L. Ciurea ani de-a rîndul, magazinerul Sava Gheorghe a avut adesea ocazia să primească în gestiune mărfuri mai multe cantitativ decît cele înscrise în acte. Le făcea nota de recepție, se înregistra cu ele și avea grija gospodăririi lor. Lucrînd cu lemnul și produsele sale, recunoaște că uneori s-a mai și înfruptat cu ceva. Dar asta era în obișnuința... casei. Ca un fel de compensare a eforturilor. Cum ar fi cu costurile energiei electrice pentru salariații RENEL, ori cu costul convorbirilor pentru... telefoniști.

La verificările gestionare periodice, plusul se înregistra, iar minusurile erau compensate ori plătite.

Legile liniștei casei s-au aplicat ani de zile și în cazul Georgetei Sava, soția lui Gheorghe, care lucrînd la centrala telefonică nu stătea toată ziua cu microfonul la ureche, adesea sărind și rezolvînd cîte și mai cîte probleme în interesul unității, la telefon răspunzînd altcineva. Dar pentru că liniștea era generală, nimeni nu se supăra nici în acest caz...

Au venit zilele lui decembrie +89. Și în "vidul de putere" creat, al bulversărilor personale, al unor reculuri mai mult sau mai puțin motivate, unii de la S.I.L. Ciurea, printre care și soții Sava, au aspirat la ideea înlocuirii conducerii.

Riposta a fost pe măsură.

De la incompetență, lenevie, părăsirea locului de muncă, gestiune frauduloasă, delapidare etc., totul s-a transformat în argument pentru îndepărtarea din unitate a persoanelor... indezirabile. Mijloacele? Mitinguri, procese-verbale, percheziții domiciliare, falsuri în acte, adrese acuzatoare către organele de stat, multe minciuni, nimic n-a lipsit. Și, în cele din urmă, măsura extremă, finală: prin decizia nr. 52 din 16 martie 1990, Sava Gheorghe este trecut, în baza unei "analize economice" ca muncitor la depozitul de bușteni, iar Sava Georgeta, prin decizia nr. 53, cu aceeași dată, ca muncitor la atelierul de lăzi.

Deciziile sînt contestate. Încep procesele. Se administrează probe, se audiază martori, se dau termene peste termene, consilierul juridic se face luntre și punte ca administrația să aibă succes în litigiu. Se cîștigă partida. Și ce nu face domnul Damacovici Laurențiu pentru ca dosarele promovate în instanță să devină beton? Din poziția de specialist imparțial, cuvenită jurisconsultului, trece total de partea conducerii administrative, de partea căreia a fost cu ocazia oricărei măsuri administrative, proces-verbal, referat, act de percheziție etc., și cade în patima falsului în acte oficiale. Întocmește înscrisuri, le înregistrează fictiv ca acte oficiale, purtînd numere inventate, datate asișderea. Sesizate, poliția, procuratura municipală și cea județeană, constată faptele, le înscriu ca acte constatatoare a săvîrșirii infracțiunii, iar în cele din urmă încheierile se termină cu nevinovata... amendă administrativă.

Anulate de drept, actele respective nasc altele, care stau la baza acțiunilor din dosarele de litigiu și procesele continuă. Se pronunță judecătoria. Se face recurs. Este rîndul Tribunalului să hotărască de partea cui este dreptatea. Astfel, în cazul lui Sava Gheorghe, decizia civilă nr. 463/1 aprilie 1992 menține sentința civilă nr. 8322 din 11.12.1990 a judecătoriei Iași, reținînd că deși se invocă reducerea numărului de personal indirect productiv în cauză nu s-a dovedit că a avut loc o reducere reală și efectivă de personal, ci s-a urmărit doar înlăturarea contestatarului din postul de primitor-distribuitor (magazioner), nefiind relevant că trecerea dintr-un post în altul s-a făcut fără micșorarea salariului, esențială fiind modificarea felului muncii care constituie un element esențial al contractului de muncă.

Prima instanță, ca și cea de recurs, dispun anularea, ca nelegală, a deciziei nr. 52/1990 și reintegrarea contestatarului în postul anterior.

O soluție asemănătoare pronunță Judecătoria (sentința civilă nr. 3804/26 iunie 1990) și Tribunalul Iași (decizia civilă nr. 925/3.10.1990), pentru motive asemănătoare, în cazul contestatarei Sava Georgeta.

Urmarea într-un număr viitor al ziarului nostru.

Ion N. OROS

Din scrisorile, telefoanele și audiențele zilei

■ **DI. ODOBAȘU LUCIAN sos. Nicolina bl. 949, sc. E, ap.10.** Pentru faptul de a fi publicat statistica spectatorilor din Sucéava și Botoșani precum și cronica filmului "Cel mai iubit dintre pămînteni" chiar la începutul săptămînii în care producția urma să fie produsă pe ecranele din Iași, ne acuzați că n-am fi făcut servicii spectatorilor ieșeni și nici întreprinderii care a găzduit și proiectat pelicula.

Cifrele statistice fiind de interes public, ele pot vorbi diferit, iar interpretarea poate fi diversă. În ce privește cronica la care vă referiți am vrea să vă contrazicem. Cartea bună este cunoscută încă din momentul pregătirii sale de editură sau cînd se află, la tipografie, iar în librărie se vinde chiar și de sub raft. Cronica cărții se face în această perioadă nu după epuizarea vinderii volumelor. Producerea unui film nu-i numai un act de comerț, ci în primul rînd o investiție intelectuală cu bătaie nu apropiată ci ancorată în timp la care, interesul regizorului, a Casei de filme și a actorilor trebuie să se conjuge cu cel al spectatorilor care pun nota. Cronicarul nostru a pus o notă, deci am informat, n-am comercializat.

■ **DI. PUȘCAȘU ION - Aleea Rozelor nr. 34.** Gradul de dependență ori de independență ca și simțurile, evoluează în funcție de vîrstă. Așa că, ni se pare scuzabilă din ambele puncte de vedere - social și medical - rătăcirile d-lui Paul Everac din tableta recentă cu glonțul tras pe la spate. La vîrsta domniei sale cuminte ar fi să-și vadă de... altele și să renunțe la aprecierile de ordin balistic și să lase pe seama celor mai... vrednici și mai tineri. Pentru că a vedea în Adrian Păunescu un toboșar al independenței prin tranșeele Basarabiei este cam la fel cum i-am recunoaște niște merite în zilele lui Ceaușescu pe la cenaclul "Flacăra", la "Cîntarea României" ori sărbătorile din ianuarie.

A-i vedea și recunoaște merite d-lui Ion Iliescu care a văzut glonț tras dintr-o închipuită frază a Convenției democratice cuprinsă într-un text comentat de agențiile internaționale în preajma discutării clauzei națiunii celei mai favorizate pentru România, este un act de blasfemie și ignoranță. Cu prestigiul, cu deontologia profesiei cum stăm, omule, care ne-ai scris ani de zile pentru scena căminelor culturale care și ele erau adesea destul de exigente pentru opera de... trei parale?!

■ **DI. VIDRAȘCU ALEXANDRU str. Sărărie nr. 45.** Este posibil ca parlamentarii de felul lui Dan Marțian (F.D.S.N.) să nu fi cunoscut despre cușca purtată prin București, ca manifestare publică în raport cu ceea ce se întîmplă în Transnistria cu grupul de patrioți moldoveni?

De ce vă mirați? S-ar putea ca deputatul nostru să aibă dreptate. Făcînd parte din majoritatea parlamentară dl. Dan Marțian nu are voie să se informeze, să citească ziarele, să asculte la radio, să urmărească "Actualitățile TV" și, din această cauză neinformat "nici un senator F.D.S.N. nu a participat la această manifestare" ("Monitorul" 12 iunie 1993 pag. 2). Ei se ocupă de vînzarea terenurilor petrolifere românești din Libia către o anumită firmă spaniolă la care au făcut escală toate delegațiile românești care au fost în ultimii 3 ani în Libia, de impulsionarea importurilorde grîu cu 160 de dolari tona și nu 120 cît era prețul pieții și nici cu altul chiar mai mic de la țăranii autohtoni, de aprobarea bugetului, fără ca anumite cifre (60 de miliarde) să fie evidențiate, (banii fiind recunoscuți lipsă chiar de Ministrul finanțelor, majoritatea parlamentară, rămîne la ideea că este bine așa cu bani dosiți, ascunși - a se vedea și intervul cu dl. Mircea Ciumara, deputat membru în Comitetul Director al P.N.T.C.D. în ziarul "Monitorul" nr.135).

Cine îndrăznește de data aceasta să tragă pe la spate d-le Everac?.

■ **DI. ZACORNEA PETRU str. Nicolina nr. 4.** Ne-a expediat acum la vremea sărbătorilor sfîrșitului anului de învățămînt, un text literar cules din Antoine de Saint Exupery (1900-1944) care ni se pare adecvat momentului și-l redăm în cele ce urmează pentru că se referă la... tinerețe: "Știu prea bine; la început este copilărie, pe urmă liceul, colegii, apoi vine ziua cînd dai examen. Primești o diplomă oarecare și treci cu inima cît un purice pe o ușă oarecare dincolo de care te trezești deodată bărbat. Atunci pasul calcă mai apăsat pe pămînt. Ți-ai croit drumul în viață. Ai făcut primii pași pe calea proprie. Îți vei încerca armele de adversari adevărați. S-a zis cu joaca!"

Cît de "bărbați" pășesc astăzi copiii ori nepoții noștri și cît de sigur le va fi drumul? Dincolo de siguranța bărbătească noi avem astăzi parte de arme și.... adversari. Lupta cu siguranța zilei de mîine și cu sărăcia sînt foarte aspre. Pentru că "viața este o lungă călătorie în care ai de cărat o mare greutate". Pășește încet, "dar ferm pentru a nu te împiedica!"

■ **D-na MIHALACHE VICTORIA Iași.** George Topîrceanu nu a murit într-adevăr, d-nă Mihalache. El a plecat la "Eternitatea" acum 36 de ani, în dimineața aceea de duminică, 9 mai, dinaintea sărbătoririi lui 10 mai cînd colonelul Floriano, comandantul regimentului 2, zărindu-l ieșind din str. Berthelot, a dat un ordin și poetul a primit onorurile cuvenite, dar n-a murit pentru că însuși eternitatea, pentru oameni ca el, înseamnă veșnicie, infinit în timp, în amintire.

El a fost cu noi și acum cîteva zile în după amiaza aceea de 8 iunie 1993 la întîlnirea de suflet cu dudula Otilia, aici, în str. Bucșinescu, în lașul adopțiunii sale literare, artistice și cetățenești.

Îl întîlnim la revista - spectacol "Bonsoar Iași" de la sala Sidoli, într-o modestă cameră a tipografiei din str. Cuza Vodă (atunci Golia) de la nr. 52 la "Viața românească", la premierile Teatrului Național, la partidele de vînătoare, în popasurile mai lungi ori mai scurte de la mînăstirile moldovenști - Agapia Văratec, Neamț... , în peregrinările cu scritorii ori la ședătorile literare în care lecturile lui se bucură încă de un succes formidabil împreună cu gazetari la "Însemnări literare" și la "Opinia", în deal la Copou, acasă la conu Mihai ținînd aproape "Pe urmele lui George Topîrceanu" de Mircea Handoca (Editura sport - turism 1983) ori în camerele mobilate ale poetului din Păcurari ori în str. Universității nr.18 ori în găzduire la Ibrăileanu în infirmeria "Liceului internat" ori în str. Armeană nr. 8 la fratele său vitreg, Ion Mateescu ori în str. Ghica Vodă nr. 29 ori în casa din Buna Vestire peste drum de biserică...

Numărul din iunie 1937 al "Însemnărilor ieșene" care i-a fost consacrat în întregime ori ședința din miercuri, 11 mai 1938 de la sala Rocke-Feller a Institutului de anatomie n-au însemnat acte de comemorare a poetului, ci de aniversare de viețuire eternă. Dovada "zvonului" cu plecarea sa fără întoarcere ne-o oferă tonalitatea versificată lui V. Cucu - unul din anonimii care l-au omagiat pentru veșnicie: "Plîng la soare pe cimpie/ Gîzele și florile... / Vîntul dinspre deal adie/ Agitînd culorile... / O furnică mititică/ Se oprește din cărat:/ - Soro dragă, mor de frică,/- Este oare - adevărat?/- Cum să moară? spuse-o tragă/ Ridicată pe-un picior:/ Topîrceanu nostru, dragă/ Este doar nemuritor... / Stai și tu și te socoate!/ - Cică scrie în ziar... /- Nu se poate, nu se poate/ E greșeală de tipar!".

Ion N. OPREA

ultimul vagon poștal

Dorim montarea cît mai rapidă a aparatelor de măsură pentru apa caldă

Vă relatez un caz ieșit din comun și bătător la ochi și pentru un neavizat:

Am primit ieri 7.06.1993 factura de "apă caldă" pe luna mai 1993, în valoare de 375.075 lei; la prima vedere spui că s-au mărit prețurile. Așa este. Dar cînd și analizezi, vezi că este o..., ziceți d-lor cum vreți, poate spune dl. Prefect, dl. Primar Constantin Simirad sau dl. Procuror șef sau Șeful Poliției sau eu mai știu cine. Analizînd gigacaloriile pe lunile decembrie 1992 = 25,940 - ianuarie 1993 = 26,841 - februarie =22,806 - martie = 25,671 - aprilie = 21,735 ; pe luna mai = 42?! (gigacalorii).

Orice mi s-ar spune, invoca, un om cu bun simț, în primul rînd "om" că pe ceilalți care nu au case i-au făcut "șomeri".

Vă rog să mă credeți, în blocul Y am mulți pensionari, am și șomeri, de unde să plătească 2206 lei pe persoană numai apa caldă, restul întreținerii, telefon, televizor, ce la mai rămîne pentru pîine, etc.

Și analizînd mai departe am trimis o recomandată conducerii R.A. Termoficare Iași - recomandata nr. 5393-7.06. prin care solicităm să ne dea apă caldă numai în zilele de marți și sîmbătă, însă "un mucalit" a spus că tot cu aceeași sumă ne vom trezi. Vreau să precizez conducerii R.A. Termoficare că peste suma de 75-80.000 lei să oprească furnizarea apei calde.

Și să dispună montarea imediată a aparatelor de măsură a apei calde - în caz contrar nu mai cumpărăm apă caldă, aceasta este decizia celor mai mulți locatari din Blocul Y2, Bulevardul Independenței 22 și cu rugămintea a celor citați să verifice unde este greșeala și să ni se restituie banii că este o prostie....

Mârzan Fl.

Cît are de gînd CFR-ul să ne mai pună nervii la încercare?

Vă scriu cîteva rînduri din care vă rog să publicați ceea ce considerați important despre Regionala CFR Iași.

În ziua de 30 aprilie 1993 a venit la din București la mine fiică-mea, cu 2 copii mici, cu trenul Rapid 66, căci atunci încă circula acest tren. Dar deși plata a fost pentru tren Rapid, a mers ca personalul, căci a ajuns în Iași la orele 1,30.

În ziua de 8 iunie a.c. am venit de la București cu trenul accelerat 628, care are plecarea din București la 17,20. Ei bine, și acesta a ajuns în Iași la ora 1,15 pentru că între Buzău și Rîmnicul Sărat s-a defectat locomotiva și am stat în cîmp 80 de minute pînă ce a reușit să vină altă locomotivă să ne ia. Mă întreb - să se fi obișnuit CFR să încaseze banii pentru trenuri rapide sau accelerate și să transporte în condiții personal?

Mă întreb totodată dacă C.F.R.-ul are de gînd să ne pună nervii la încercare, să-și bată joc de noi și de sănătatea noastră, în final, de banii noștri. Dacă această Regională are vreun conducător gospodar care să se intereseze cum circulă aceste trenuri. Dacă cei care au dat drumul locomotivei defecte în cursă au vreo răspundere sau aceștia știu numai să ceară salarii mari și să scumpească bîletele de călători. Știți că multă lume călătorește de nevoie, căutînd un medic mai bun pentru a-i lecui. De ce vrea conducerea Regionalei Iași să ne omoare? Cu ce gîndesc acești domni că se poate deplasa cineva la ora 1 sau 2 noaptea de la gară pînă în Tătărași, Copou sau altă parte a orașului, cînd un taximetrist îți cere 700 de lei pînă la Podu Roș?

Vă mulțumesc,

Iovițu Nicolae
Splai Bahlui nr.20 sc.A, et.6, ap.18, Iași

Societatea Medicală
PRO FAMILIA
O CERTITUDINE PENTRU SĂNĂTATEA FAMILIEI DVS.
Consultații medicale
de înaltă competență
pentru orice problemă de sănătate
Informații și programări la tel. 131043, zilnic între orele 10-18, sau la sediul din Str. Chișinăului (Țuțora) nr. 11 C, bl. E1.

SPORT SPORT

DIN CULISELE FOTBALULUI

• Un olandez în echipa Japoniei

Portarul olandez Dirk Havenaar s-a transferat în acest an de la Vitesse Arnhem în campionatul profesionist japonez la echipa Nagoya (unde este coechipier, printre alții, cu englezul Gary Lineker) Havenaar încearcă acum să obțină cetățenia japoneză pentru ca în viitorul apropiat să poată apăra culorile naționalei nipone.

• Incidente grave în Honduras

După meciul Honduras - Mexic (1-4) din preliminariile C M de fotbal 1994, zona CONCACAF, mulțimea, nemulțumită de înfrîngerea favoriților ei, a atacat cu pietre autocarele celor două echipe și a distrus carul de reportaj al Radioteleviziunii din Tegucigalpa, prezent la stadion. Poliția a fost nevoită să facă uz de gaze lacrimogene pentru a calma spiritele

• Englezii pleacă în Africa de Sud

Campioana Angliei, Manchester United și cîștigătoarea Cupei Angliei, Arsenal, au anunțat că în perioada 25 iulie-1 august vor lua parte la un turneu în Africa de Sud alături de cele mai bune echipe ale acestei țări, Kaizer Chiefs și Orlando Pirates. Organizatorii au anunțat că meciurile vor avea loc la Johannesburg și Durban și că 80 % din biletele puse în vînzare s-au epuizat deja.

• În locul lui Brian Clough

Conducerea clubului Nottingham Forest a anunțat că înlocuitorul venerabilului Brian Clough, la cîrma echipei va fi Frank Clark, în vîrstă de 49 de ani, fost director tehnic la Letton Orient (club din Liga a III-a). Clark a jucat de-a lungul anilor la Newcastle și Nottingham Forest, cu care a cîștigat campionatul Angliei și Cupa Campionilor Europeni. Contractul său ca antrenor al "pădurarilor" a fost perfectat pe o perioadă de doi ani

• Roberto Baggio contra cost

Cu un an înainte de startul în turneul final al C.M. din SUA, peste 25 000 de copii de origine italo-americană s-au adresat ligii de fotbal din SUA cu rugămintea de a fi editat un poster cu Roberto Baggio, pe care, contra cost, să și-l poată achiziționa orice admirator al acestuia. Liga s-a conformat și a pus în vînzare un poster în mărime naturală cu frumușelul Robby.

Ion C.

Suflet de microbist

Mircea Lucescu: un pariu doar pe jumătate pierdut

Brescia a pierdut barajul pentru rămînerea în serie A. A pierdut în fața lui Udinese după o perioadă de 6 etape fără înfrîngere în care realizase 3 victorii (și cu cine: Atalanta, Lazio și Sampdoria!) și 3 meciuri egale (unul din ele pe terenul "diavolului" milanez). A pierdut în urma unei gafe incredibile a portarului Cusin și a unui lanț întreg de stîngăcii a apărării bresciene.

Mircea Lucescu a ales pentru echipa sa varianta unei morți frumoase. Ar fi putut abandona totul după acel 1-3 pe teren propriu cu Inter. Dar luptătorul din el nu s-a lăsat. Și-a tras cu dinții formația pînă în acest meci de baraj, un meci pe care poate altfel l-am fi judecat acum dacă acel șut extraordinar al lui Răducioiu la 1-1 ar fi lovit plasa porții și nu piciorul portarului Di Sarno. Destinul a bătut, însă, cu pumnul în masă și a spus răspicat: "Udinese"!

Mircea Lucescu a pierdut o bătălie mare, aproape cît un război întreg. Pentru că munca sa de doi ani la Brescia a fost adusă în apropierea cotei zero. Cu ce rămîne el în urma acestui campionat, care l-a adus de două ori pe patul spitalului (și care tot de două ori l-a făcut să evadeze dintre pereții spitalului pentru a reveni la tensiunea stadionului) este pariul nebunesc făcut cu sine însuși: toamna trecută, aducerea la Brescia a unei triplete în totalitate românească. O ispravă pe care nu mai avuseseră curajul s-o încerce decît A.C. Milan și Inter, cu vestitele lor troici olandeze și germane!

Retrogradarea "rîndunelelor" pare să pună sub semnul întrebării reușita acestei manevre, pe cît de curajoase, pe atît de riscante. Și totuși, îndrăznim un pronostic: privind lucrurile doar prin prisma jucătorilor români de la Brescia, putem afirma că Lucescu a cîștigat. Calculul e simplu: l-a adus pe Hagi de la un Real Madrid căreia nu-i prea intrase în grații și care n-a suspinat cine știe ce la despărțirea de decarul nostru. Lui Sabău, omul care-și tocea talentul într-o echipă fără ambiții și fără viitor (Feyenoord) i-a făcut o intrare aproape magistrală în fi Calcio la sfîrșitul campionatului. Nelutu al nostru este apreciat între primii 5 fundași-dreapta, între celebrii Berti, Giannini și Effenberg. "Marea lovitură" s-a numit fără doar și poate Răducioiu, copilul frumos și talentat al fotbalului nostru a fost readus de Mircea pe calea cea bună, după experiențele nereușite numite Bari și Verona. Cele 13 goluri înscrise într-un campionat vestit pentru apărările sale ermetice, precum și faptul că Milan se bate cu Napoli pentru a-l achiziționa sînt argumente mai mult decît grăitoare. Dacă mai adăugăm la aceasta și totala schimbare de concepție în jocul lui Radu (s-a făcut mult mai "rău" și aleargă pînă-și dă sufletul după fiecare balon), trebuie să admitem că Răducioiu s-a născut pentru a doua oară. Meritele lui Lucescu sînt multe și în alte privințe. Doar faptul că a reușit să facă dintr-o formație care cu un an- doi în urmă se temea să nu retrogradeze în C un team serios care să se bată de la egal la egal cu Milan, Juventus sau Sampdoria e ispravă mai mult decît excelentă. Și sînt sigur că dacă Brescia n-ar fi avut parte de atîtea ghinioane și atîtea arbitraje incorecte, la toamnă ar fi dansat tot în "serie A". Prea s-au adunat toate pe capul acestei echipe mici, reprezentanta unui oraș care pînă mai ieri era considerat încă o suburbie a metropolei Milano.

Mircea Lucescu este un gladiator. Și din acest motiv, sînt sigur că la toamnă îl vom regăsi în Italia. În serie A sau în serie B, asta are mai puțină importanță. Dar de rămas va rămîne acolo, în Peninsulă, unde fotbalul e la el acasă și unde se aude cel mai bine cum bate inima balonului rotund. Singurul lucru pe care mi-l doresc e ca Lucescu să încerce un nou pariu, cu sine însuși și cu cei din jur. Îmi plac la nebunie rămășagurile sale. Și, cu siguranță, nu mi-ar plăcea atît de tare dacă n-as ști că într-o zi va cîștiga pe deplin.

Ion C. TEODOR

În exclusivitate pentru "Monitorul"

"Arbitrajele au depășit limita bunului simț"

• declară prof. dr. Marcel Patraș, fost președinte al secției de fotbal a Politehnicii timp de 25 de ani •

Sîmbătă, la sfîrșitul partidei de fotbal dintre Politehnica Iași și Unirea Focșani (1-0), l-am abordat pentru a ne comunica unele impresii la cald despre echipa ieșeană pe dl. prof. dr. ing. Marcel Patraș, unul dintre oamenii care "ard" cu toată ființa cînd este vorba despre sportul rege.

Iată ce ne-a mărturisit domnia-sa: "Am urmărit toate jocurile din campionat ale echipei mele de suflet, Politehnica, în condițiile în care în ultimii 3 ani nu m-am mai implicat direct în problemele formației studențești. Aceasta după ce peste 25 de ani mi-am adus contribuția la modestele performanțe ale echipei ieșene, în cea mai mare parte în prima divizie. Ca președinte onorific, dar mai ales în calitate de președinte al secției de fotbal am urmat echipa de sute de ori în jocurile pe care le-a disputat în toate colțurile țării. Personal, am fost plăcut impresionat de felul cum a jucat Poli în acest campionat, în condițiile în care media de vîrstă a componenților lotului este foarte scăzută. Am încredere în talentul lor, mai ales că în majoritate sînt ieșeni. Rezultatele oarecum nefavorabile le pun pe seama lipsei de experiență a fotbaliștilor, dar mai ales a arbitrajelor care au depășit orice limită a bunului simț. Un singur exemplu edificator, penalty-ul imaginar acordat Ceahlăului la Piatra Neamț. De asemenea, doresc să menționez că există puține orașe de talia Iașului unde organismele oficiale, directorii de întreprinderi sau patronii de firme să nu se implice deloc în activitatea sportivă. Mă surprinde nefavorabil atitudinea conducerii Institutului Politehnic care, cu excepția cîtorva oameni, printre care și prorectorul Ion Balasanian, nu este interesată să ajute fotbalul. În acest sens, apreciez pasul înaintе făcut de dl. Dan Cîrlan (patronul firmei Lynx), despre care cred, deși nu l-am cunoscut personal, că simte fotbalul. Pentru relansarea echipei, aș sugera conducerii clubului profesionist C S S Polynx și d-lui Balasanian să adune în jurul lor toate personalitățile dornice să ajute acest club, să se împartă răspunderile și sînt convins că printr-o implicare directă (nu pe statele de plată și la prime) vom promova în divizia națională"

A consemnat Leonard CĂNĂNĂU

Rompres transmite

• Miguel Indurain cîștigă Turul Italiei •

Cea de-a 76 ediție a Turului ciclist al Italiei s-a încheiat după 21 etape cu victoria rutierului spaniol Miguel Indurain, cîștigătorul de anul trecut al competiției. Pe locurile următoare s-au clasat Piotr Ugrumov (Letonia) la 58 secunde și Claudio Chiapucci (Italia) la 5 min 27 secunde.

În vîrstă de 29 ani, Indurain (1,88 m; 80 kg) a cîștigat de două ori Turul Franței și a realizat "eventul" Il Giro-Tour de France, dar nu a cîștigat niciodată Turul Spaniei! Ceea ce demonstrează faptul că "nimeni nu e profet în țara lui".

• Incidente la Perugia

În urma anunțării rezultatului anchetei de fraudă și corupție în care a fost implicată conducerea clubului de fotbal Perugia din "seria C" a campionatului italian de fotbal, peste o mie de suporteri au devastat centrul orașului, blocînd traficul auto mai mult de două ore. O parte a suporterilor au forțat intrarea și în Palatul Sporturilor, unde au avut loc întrecerile C.E. de baschet feminin (cîștigate în mod surprinzător de echipa Spaniei). Poliția locală a făcut uz de bastoane de cauciuc și gaze lacrimogene. Au fost răniți 2 polițiști și 6 "tifoși"

Viorel Anghelinei în dublă ipostază

• ex-ieșeanul a arbitrat duminică partida Constructorul

După cum bine se știe, echipa de fotbal Ceahlăul Piatra Neamț a promovat deja în divizia națională. Unul din artizanii obținerii acestei inedite performanțe este fotbalistul Viorel Anghelinei. Plecat de la Iași în căutarea gloriei sportive încă de acum aproape 15 ani, Anghelinei a făcut escală la Piatra Neamț, unde în prezent se dovedește a fi stîlpul apărării Ceahlăului. Mare ne-a fost surprinderea cînd duminică, pe stadionul din dealul Copoului, l-am urmărit într-o postură mai puțin cunoscută, cea de arbitru. Anghelinei a oficiat la centru partida dintre Constructorul Iași și Nitramonia Făgăraș, dovedind că și în acest domeniu "știe meserie". După ce s-a achitat de obligațiile sportive, Viorel Anghelinei ne-a spus la vestiare: "Am venit la Iași pentru a arbitra, direct de la Scornicești, unde sîmbătă le-am administrat «consumatorilor de praz» 4 goluri. Din vară, mă întorc la Galați, la Oțelul, pentru că valabilitatea contractului cu echipa din Piatra Neamț expiră. În septembrie voi da examen pentru a fi arbitru la divizia A și, dacă-l iau, din iarnă îmi voi pune ghetele în cui. Dacă nu, voi mai vedea."

Leonard C.

Baschet - campionatul masculin școlar

Informaticienii ieșeni - medalie de argint

În perioada 4-6 iunie a avut loc la Bacău turneul final al Campionatului republican al liceelor la baschet (masculin). La acest turneu au participat 8 echipe, calificate în urma etapelor de zonă, reprezentînd județele Arad, Bacău, Cluj, Gorj, Iași, Prahova, Sibiu, Tulcea. Echipa Liceului de Informatică, reprezentanta Iașului, a făcut parte din cea mai grea grupă, formată din Liceul "Emil Racoviță" din Cluj, Școala Normală din Bacău și Colegiul "Gheorghe Lazăr" din Sibiu. Această "fericită" tragere la sorți a făcut-o chiar antrenorul ieșenilor, Chilărescu Stelian!

În meciurile din grupă elevii de la Informatică au pierdut (cu 65-81) doar la echipa din Cluj, care avea în componența ei 2 jucători cu înălțime de peste doi metri, și anume Șchiopu Dan-2,10 m și Boian Rareș 2,02, amîndoi considerați printre cei mai buni juniori din țară, cîștigînd în schimb cu Sibiul (76-53) și cu Bacăul (79-55). Calificați în grupa finală împreună cu clujenii, ieșenii au susținut alte două meciuri cu echipele din Ploiești și Tg. Jiu, calificate din cealaltă grupă, cîștigîndu-le pe ambele cu 66-64 și respectiv 85-80. În urma acestor rezultate (înfrîngerea din meciul cu Clujul a contat în grupa finală), ieșenii au obținut locul doi pe țară și medaliile de argint, rezultat excelent, ce nu a mai fost obținut (așa cum reiese din datele pe care le am) decît în 1959!! Pentru acest turneu, echipa Liceului de Informatică, pregătită de Chilărescu Stelian și Hrapciuc Cătălin, a fost întărită cu trei jucători din afara liceului (fapt permis de regulamentul competiției): Călin Toader - elev la Liceul Ind. 6, Ilie Eugen - elev la Liceul Ind. 4 CFR și Radu Alin - Liceul "C. Negruzzi". Titlul de cel mai bun conducător de joc a fost obținut de Radu Alin, iar echipa, formată din: Harhas Ionuț, Prutinică Vlad, Nedelcu Andrei, Caliniuc Cătălin, Dosoftei Cătălin, Ciurlă Neculai, Racu Traian și cei trei elevi susmenționați, a primit și titlul de cea mai combativă formație. După cum se vede, Iașul are resurse de baschetbaliști de valoare și, în viitor, poate vom avea și o echipă competitivă în divizia A.

Trebuie menționată preocuparea domnului Dan Pavelescu, directorul Oficiului Județean de Tineret și Sport, care a premiat jucătorii pentru acest frumos succes.

VICTOR GRĂDINARIU

Penicilina se... orientează!

• copiii Penicilinei, campioni naționali la turism montan și orientare turistică •

Clubul Sportiv Penicilina Iași are două secții. În afară de binecunoscuta echipă de volei feminin mai ființează și o grupare mai puțin cunoscută, dar (după cum vom vedea) prodigioasă: cea de turism montan și orientare turistică. Între 4-6 iunie s-au desfășurat în munții Baiului (zona Posada) întrecerile campionatului național de turism montan pentru copii (7-14 ani). Concursul a constat în următoarele probe: teren (parcurgerea unui traseu de 6 ore în regim de regularitate), orientare sportivă (contra timp), teorie (noțiuni asupra zonei), proba sanitară (prim ajutor pe munte) și proba ecologică. Tinerii "drumeți" ai Penicilinei au cîștigat concursul general prin echipa: Cristian Aanei, Elena Chirilă și Andrei Furtună (instructor Ion Aanei), obținînd cu celelalte echipe, pregătite de instructorii Petru Sandu și Dan Roșu, locurile 3 și 5. De asemenea, echipa ieșeană a cîștigat și proba de orientare sportivă prin Codruț Mihai, Marius Ciornei, Ciprian Gheorgheasa și Daniel - Dorottei (îndrumător Dan Roșu).

Prin intermediul d-lui Vasile Chirilă, conducerea secției sus-amintite ne roagă să adresăm calde mulțumiri pentru sprijinul oferit S.C. Antibiotice S.A. (Consiliul de Administrație și Sindicat), precum și școlilor la care învață copiii.

GIN

căutăm

difuzori volanți
pentru cotidianul "MONITORUL"
vîrsta 16-18 ani
VREȚI SĂ CÎȘTIGAȚI 100.000 LEI PE LUNĂ?
vindeți în fiecare zi 500 exemplare 'Monitorul'
Relații la sediul redacției, str. Smîrdan nr.5, zilnic între orele 10-12.

Cea mai mare surpriză a anului 1993 în sportul românesc

Echipa masculină de atletism a promovat în prima grupă valorică a Cupei Europei!

• atletismul masculin are în sfîrșit o echipă •

Ne-am obișnuit dintotdeauna cu succesele fetelor noastre în atletism. Echipa feminină a României a obținut mai mult de 90 % din succesele internaționale ale atletismului românesc, iar nume ca Iolanda Balaș, Lia Manoliu, Viorica Viscopoleanu, Mihaela Penеș, Anișoara Stanciu, Maricica Puică, Doina Melinte, Paula Ivan sau Marieta Ilcu nu au nevoie de nici o prezentare. Echipa noastră feminină a fost aproape întotdeauna printre protagonistele Cupei Europei - "Bruno Zauli", iar clasamentul pe națiuni întocmit la sfîrșitul anului trecut de L' Equipe Magazine clasează România pe locul 6 în lume (după C.S.I., SUA, Germania, China și Jamaica) și pe locul 3 în Europa.

Despre băieți nu s-a putut spune același lucru. E drept, au apărut de-a lungul vremii cîteva individualități de excepție (Ion Moina, Zoltan Vamoș, Carol Corbu, Ilie Floroiu, Gheorghe Cefan sau Sorin Matei), dar ca ansamblu atleții români se aflau mereu la periferia clasamentelor. Existau probe masculine (sprint, 400 m. prăjină, aruncări) în care între recordurile României și marile performanțe mondiale existau diferențe astronomice. În 1991 s-a considerat o performanță cu totul remarcabilă promovarea echipei noastre din grupa C în grupa B a Cupei Europei "Bruno Zauli", iar anul acesta s-a fixat ca obiectiv primordial menținerea în această grupă secundă din care retrogradau ultimele patru echipe. Obiectiv, să recunoaștem, foarte greu de atins. Pentru a argumenta aceasta ne vom folosi de același clasament L' Equipe 92 evidențiind locurile ocupate în clasamentul european de cele 8 "divizionare B": Suedia - 149,5 p (locul 8), Bulgaria - 141,5 p (locul 9), Ungaria - 92 p (locul 13), Elveția - 90,5 p (locul 14), Norvegia - 89,1 p (locul 15), Finlanda - 85 p (locul 16), România - 58,6 p (locul 20), Belgia - 53 p (locul 21). Avînd în vedere și numărul sportivilor aflați între primii 10 pe probe în topul european (criteriu după care România ocupă chiar ultimul loc, în 1992, dintre cele 8 echipe) se observă clar că obiectivul menținerii în grupa B era practic imposibil de atins!

Și totuși, sîmbătă și duminică, pe pista stadionului Heysel din Bruxelles (același stadion pe care s-au înregistrat tragicele incidente din finala C.C.E. la fotbal 1985), atleții români au reușit să arunce în aer toate calculele cîștigînd grupa B a Cupei Europei și obținînd dreptul de a participa peste doi ani la finala mare a competiției între primele 8 națiuni atletice ale Europei (alături de Rusia, Germania, Anglia, Italia etc.). După părerea semnatarului, această performanță reprezintă cea mai mare surpriză oferită de sportul românesc în 1993.

Cine sînt neașteptații performeri? Să recunoaștem, ei sînt în mare parte necunoscuți chiar și cititorilor familiarizați cu atletismul. Săritorul în lungime Tudor Bogdan, discobolul Costel Grasu, hurdlerul George Boroi sînt nume cunoscute în atletismul european (toți trei, cîștigători de probe la Bruxelles). Mai sînt oarecum cunoscuți sprinterul Daniel Cojocaru, săritorul de triplu salt Lucian Sfiea, Mugur Mateescu (400 mg) sau aruncătorul de greutate Gheorghe Gușet. Cine însă a auzit prea multe de Ovidiu Olteanu, cîștigător al probelor de 1500 m și 5000 m, acolo unde belgienii au un Rousseau, bulgarii un Ignatov iar nordicii o școală poleită de aur în istoria atletismului mondial? Cîți dintre dumneavoastră au auzit de Ion Bogde (800 m), Nicolai Negru (10.000 m), Cristian Popescu (înălțime) sau de sulițașul Constantin Miclea?

Iată de ce, performanța obținută de atleții români la Bruxelles, sub directa îndrumare a lui Nicolae Mărășescu, "tartorul atletismului românesc", este absolut extraordinară. Indiferent însă de ce s-ar întîmpla peste doi ani, surpriza de pe Heysel a demonstrat că și atleții români pot constitui O ECHIPĂ!

G.I. NICOLAE

MICA PUBLICITATE

Anunțurile pentru mica publicitate se primesc la birourile noastre din Bd. Copou nr.19, Agenția de turism "AMIRAL" (lîngă cofetăria "Opera") și la sediul redacției din str. Smîrdan nr.5, între orele 8,30 - 15,00

auto - moto

• Vînd urgent Oltcit Club 11, fabricat 1992, 27 000 km, tel 131690 (10989)

• Vînd urgent Dacia 1310, fabricat 1988. Tel 172585. (10989)

• Căutăm să închiriem remorcă Aro, sarcină utilă minim 1 tonă. Tel. 172557, zilnic, între orele 9.00 - 15.00

• Vînd Wartburg 311, cu piese, convenabil. Tel. 162731 (11038)

• Vînd camionetă Wolksvagen Diesel 1,5 tone și Audi 100. Tel 122926, după ora 16,00. (11033)

electronice

• Vînd video player Elekta, sigilat, cu telecomandă. Tel. 154280

case terenuri

• Vînd apartament 2 camere. Tel. 128364. (10374)

vînzări

• Vînd butelie aragaz normală și pătuț copii. Tel. 124134. (10986)

• Vînd pat studio. Tel. 118141, între orele 17.00 - 21.00. (10977)

• Vînd incubatoare electrice, 60 ouă, preț 24.000 lei. Tel. 111794. (10512)

• Vînd video recorder nou și Dacia 1300 - stare excepțională. Tel. 120435. (10622)

cumpărări

• Cumpăr mașină de scris. Tel. 112987.

• Cumpăr valută. Tel. 161786.

schimburi

• Schimb apartament, Galați, central, cu similar Iași. Tel. 111019. (10988)

• Ofer apartament 2 camere, etaj 1, zona Alexandru cel Bun (Zimbru), plus diferență în bani, negociabilă, contra apartament 2 camere sau garsonieră spațioasă (de preferință parter) în una din zonele: Centru, Copou, Gară, Podu Roș, Păcurari. Tel. 140939 (după orele 20,00 sau dimineața, între orele 7,00 - 9,00).

• Schimb apartament 3 camere, cu intrări separate, cu apartament 2 camere și garsonieră. Tel. 123317 (11035)

pierderi

• Pierdut carnet student pe numele Caraiman Crina. Îl declar nul. (10987)

• Pierdut legitimație veteran de război pe numele Lupașcu V. Gheorghe. O declar nulă. (11042)

• Pierdut livret militar pe numele Pălimaru I. Ionel. Îl declar nul. (11032)

• Pierdut buletin de identitate și legitimație B.C.U. pe numele Adămuț Anton. Le declar nule.

oferte servicii

• Execut lucrări de dactilografie. Tel 129204, după ora 16.00 (10828)

• S.A. DAVA FELIX S.R.L. tehnoredactează cărți, reviste etc., la prețuri avantajoase. Tel 132732 (11037)

• Filmări video de calitate. Tel. 142528, 141672. (10731)

• Filmări video. Tel 114422. (10978)

• Meditez limba română pentru admitere treaptă. Tel 178036 (11041)

diverse

• Vacanță de vis în Munții Apuseni: cazare 500 lei/zi, masă 1300 lei/zi, acces CFR. Relații la telefon 177385. (10388)

• S.C. ALIMENTARA S.A. Iași organizează joi, 17.06.1993, ora 10.00, ultima licitație publică cu strigare pentru vînzarea de mijloace fixe disponibile (utilaj frigorific, mobilier comercial etc.). Licitația va avea loc la depozitul de mijloace fixe al societății, din str. Cicoare, lîngă Stadionul "Constructorul" Iași.

• Societatea Comercială BUCIUM S.A. Iași organizează licitația directă, conform HG 1228/91 și 140/91 (republicată), pentru închirierea unor spații situate în Iași, șos. Bucium nr. 23, după cum urmează: 1. MICROCANTINA, însumînd o suprafață totală de 74,785 mp, profil comercial (mărfuri alimentare). Garanția de participare este de 20.000 lei. Prețul de pornire al licitației este de 2.500 lei/mp/lună. 2. MAGAZIE (baracă metalică) cu o suprafață de 503,7 mp. Garanția de participare este de 110.000 lei. Prețul de pornire al licitației este de 2.000 lei/mp/lună. 3. MAGAZIE (baracă metalică) cu o suprafață de 96 mp. Garanția de participare este de 20.000 lei. Prețul de pornire al licitației este de 2000 lei/mp/lună. 4. CHIOȘC METALIC (Mobil) cu o suprafață de 17,158 mp, profil comercial. Garanția de participare este de 3000 lei. Prețul de pornire al licitației este de 1500 lei/mp/lună. Garanțiile de participare vor fi consemnate la CEC pe numele Societății Comerciale BUCIUM S.A. Iași. Taxa de participare este de 15.000 lei și se va depune la casieria societății. Licitația va avea loc la data de 1.07.1993, orele 10,00 la sediul societății din șos. Bucium nr. 23, Iași. Chitanțele privind taxa și garanția de participare, precum și actele doveditoare a bonității sau garanției materiale vor fi depuse la sediul societății pînă la data de 24 iunie 1993 (inclusiv). Documentația privind spațiile licitate va fi distribuită ofertanților contra cost, la sediul societății. Relații suplimentare la telefon 130820, interior 168, 136.

• Persoanele desemnate a face parte din conducerea Asociației "Frăția ortodoxă" sînt convocate azi, marți, 15 iunie, ora 18,00, la Biserica Bărboi pentru constituirea comitetului director. Totodată, urmează a se lua decizii privind reapariția revistei "Cuvînt și suflet" ca organ al asociației

matrimoniale

Italian, patron office import-export diamante, pietre prețioase și aur, absolut singur înăuntrul sufletului, necăsătorit, stare materială foarte bună, 48 ani, cu spiritul încă tînăr, prezentabil, de o fidelitate absolută, nebăutor, nefumător, maximă seriozitate, caut exclusiv domnișoară/doamnă tînără, frumoasă, afectuoasă, 20/35 ani, chiar și divorțată, interesată de cunoașterea mea doar în scopul unei căsătorii din dragoste. Scrieți-mi, atașînd o fotografie. Adresa mea: Camerin Giorgio, Via San Salvatore 38/F, Valenza (AL), Italia, tel. 0131/953117. NB. Telefonare non serve, non voglio/Scrivetemi tassativamente in italiano, non importa errori, per foto intendo faccia, fronte e profilo, intera persona, in piedi, fronte e profilio, la descrizione deve esser dettagliata piu'possibile, e'inutile scrivere senza i requisiti richiesti, la lettera verra'cestinata. Se dopo i tempi tecnici postali non riceveto riposta, la riposta vi e'gia stata data e'negativa non solecitate grazie. Tutto si fara'per corrispondeza fino alla mia decisione d'incontro.

• Intelectuală, serioasă, 42 ani, 1,60/60, fără obligații, cu locuință, doresc să cunosc un domn de preferință văduv, 1,70/50 ani (maxim) și din altă localitate. Mesaj cu număr de telefon sau adresă la O.P. 2408, O.P. 11, Elena, Iași. (10776)

condoleanțe

• Colectivul de salariați de la Terom S.A. Iași, secția Fibră 1 Convertere A, transmite sincere condoleanțe colegei lor Alexandru El. pentru decesul soțului (11034)

• Nu există în aceste clipe tragedie mai mare pentru noi ca pierderea scumpei noastre nepoțele DIANA-ALEXANDRA și împărtășim pe această cale durerea cu părinții greu încercați. Familiile Cheptea Ioan și Cheptea Ștefan (11044)

• Vecinii blocului 987, sc B, transmit sincere condoleanțe familiei greu încercate Doina și Gelucu Cheptea prin moartea fulgerătoare, într-un tragic accident, a unicei lor fiice de 3 ani, DIANA-ALEXANDRA

• Colectivul Clinicii I-a Obstetrică-Ginecologie de la Spitalul Clinic de Obstetrică și Ginecologie "Cuza Vodă" Iași prezintă sincere condoleanțe fam. dr. Onofriescu Mircea pentru pierderea mamei. (11043)

• Colectivul Secției de Obstetrică Aseptică de la Spitalul Clinic de Obstetrică și Ginecologie "Cuza Vodă" Iași este alături de fam. dr. Mircea Onofriescu la marea suferință pricinuită de moartea mamei și îi transmite sincere condoleanțe. (11043)

LOCURI DE MUNCA

• Angajez șoferi taxi. Tel. 159163, după ora 17.00.

• Societate comercială angajează secretară-dactilografă cunoscătoare a limbii ruse. Tel 142225, interior 208, 114112.

• S.C. CONEX S.R.L. angajează șoferi cu experiență pentru taximetrie. Tel. 150378

• Universitatea Tehnică "Gh. Asachi" Iași organizează în ziua de 30 iunie 1993, orele 12,00, concurs pentru ocuparea următoarelor posturi vacante: consilier juridic, redactor II - Editură (funcție de conducere). Condiții: minimum 4 ani în specialitate. Relații suplimentare, tematica și bibliografia la Serviciul Personal, tel. 140160. (int. 113)

• Colectivul Clinicii a IV-a Obstetrică-Ginecologie de la Spitalul Clinic de Obstetrică și Ginecologie "Cuza Vodă" Iași prezintă sincere condoleanțe fam. dr. Mircea Onofriescu pentru pierderea mamei. (11043)

• Colectivul Secției Ginecologie disfuncțională de la Spitalul Clinic de Obstetrică și Ginecologie "Cuza Vodă" Iași este alături de dr. Mircea Onofriescu în aceste clipe grele și îi transmite sincere condoleanțe. (11043)

• Colectivul Secției Ginecologie oncologică de la Spitalul Clinic de Obstetrică și Ginecologie "Cuza Vodă" Iași transmite domnului dr. Onofriescu Mircea sincere condoleanțe pentru decesul mamei. (11043)

• Colectivul Secției Ginecologie Obstetrică septic de la Spitalul Clinic de Obstetrică și Ginecologie "Cuza Vodă" Iași transmite domnului dr. Onofriescu Mircea sincere condoleanțe pentru decesul mamei. (11043)

• Rodica și Vasile Astărăstoae sînt alături de dr. Mircea Onofriescu în dureroasa pierdere suferită și-i transmit sincere condoleanțe. (11039)

mesaje

• Doctorul Gheorghe Popovici (din Bacău) își exprimă aprecierea pentru calitatea asistenței medicale și mulțumește întregului corp medical al Clinicii I Chirurgie (condusă de prof. dr. Victor Strat), în mod deosebit echipei operatorii: prof. dr. Mirea Chifan, dr. Iulian Stratan, dr. Dan Vintilă și dr. Cristian Lupașcu.

TELEFOANE UTILE

• SALVARE: 961
• POMPIERI: 981
• POLIȚIE: Inspectoratul Județean - 146666, 140020, 146840; Municipiu - 146850; Serviciul Circulație - 140070.
• AGENȚIA CFR: 147673
• INFORMAȚII GARĂ: 146333
• AUTOGARĂ: 146587
• AGENȚIA TAROM: 115239
• INFORMAȚII AEROPORT: 178126
• STAȚII PECO: Baș Ceauș - 176865; Aurel Vlaicu - 175812; Bucium - 132891; Crișan 112182; Păcurari 164142; Sărărie 147482.
• DISPECERATE: RA Gaz-Metan - 141737; RA Apă-Canal 142451; Renel - 145037, deranjamente - 147070; Termoficare - 141956; RA Locuința - 112434; Telefoane - Deranjamente - 921; Protecția mediului - 147010.
• GARDA FINANCIARĂ: 112851, 112427
• ADMINISTRAȚIA FINANCIARĂ: 143030
• NOTARIAT: 147574
• TRIBUNAL: 146300
• PROCURATURĂ: 146630
• CAMERA DE COMERȚ: 117752
• CENTRUL MILITAR JUDEȚEAN: 146370
• HOTELURI: Moldova - 142225; Traian - 143330; Unirea - 142110; Sport - 137817.
• POLICLINICA CU PLATĂ: triaj informații - 117244.
• OFICIUL JUDEȚEAN PENTRU PROTECȚIA CONSUMATORILOR: 145392

căutăm difuzori volanți

pentru cotidianul "MONITORUL"
vîrsta 16-18 ani
VREȚI SĂ CÎȘTIGAȚI 100.000 LEI PE LUNĂ?
vindeți în fiecare zi 500 exemplare "Monitorul"
Relații la sediul redacției, str. Smîrdan nr.5, zilnic între orele 10-12.

DESIGN & QUALITY
MOLDOMOBILA
ROMANIA 6600 IASI Str. Bucium nr. 34
Tel. 0040/98/134620, Tx. 22313-22255
Fax. (40.1) 3125266 098/132967

S.C. EUROBIT S.R.L.
PROGRAME
balanță contabilă
registru de casă
gestiunea materialelor
salarizare personal
amortizare mjloace fixe
facturare
calcul devize, situații de plată
Tel. 134811; tel/fax 112366; 112447.

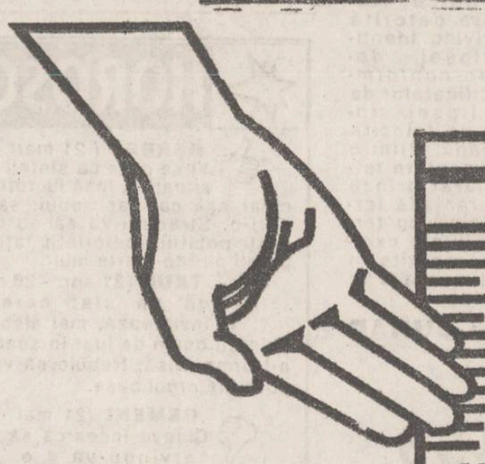

Aveți prezență de spirit
Aveți abilitate în comunicare
Aveți un fizic agreabil
Aveți nevoie de bani
?
VALORIFICAȚI-LE !!!
Agenția de Publicitate NORD-EST angajează agenți de vînzări reclamă (publicitate) în condiții avantajoase!
Relații:
la sediul agenției, Str. Smîrdan nr 5
sau la telefon 172557/ int.16

monitorul

Director onorific:
AUREL LEON
FLORIN FLORESCU
redactor șef
DAN RADU
redactor șef adjunct
Tudor Agavriloaei •
secretar general de redacție
EVENIMENT: TONI HRITAC (șef-secție), Eduard Calotă, Mihaela Cănănău, Vasile Cojocariu, Valentin Gheorghiță, Cristian Hanganu, Septimiu Sărățeanu, Adina Scutelnicu, Ovidiu Scutelnicu, Vali Știrbu.
POLITIC: OVIDIU ȘIMONCA, Radu Meșniță, Cristian Racu.
ECONOMIE: ALIN TOCAN, Costel Stroescu.
REPORTERI SPECIALI: Cornel Cristoiu, Dorin Popa.
SPORT: G.I. NICOLAE, Leonard Cănănău, G. Anghel, Victor Grădinariu, I.C. Teodor.
REDACTOR DE SERVICIU: Ion N. Oprea.
GRAFICA: Lucian Amarii.
DIVERTISMENT: George Pînzaru.
FOTOREPORTER: Constantin Plop
RECLAMA-PUBLICITATE: DANIEL SÎRBU, Cătălina Ailiesei, Liliana Cozma, Maria Vornicu.
CULEGERE - TEHNOREDACTARE COMPUTERIZATĂ: Cornelia Agavriloaei; Cerasela Cirimpei, Petronela Macovei, Florin Pavel, Liliana Signeanu, Mihaela Spineanu.

Cristina Popescu - director de programe RADIO NORD-EST.
Livia Susanu - director de productie RADIO NORD-EST
Mona Dîrtu - editor NORD-EST PRESS.

EDITOR
NORD-EST s.r.l.
Director general
ALEXANDRU LĂZESCU
Director literar-artistic
FLORIN ZAMFIRESCU
Director comercial
CEZAR CALUSCHI
Manager Gabriel Rusu

ADRESA REDACȚIEI:
Str. SMÎRDAN nr.5
Tel. 17.25.57 (centrala)
Fax: 14.32.24

ABONAMENTELE se pot face la orice oficiu poștal din țară. MONITORUL figurează în catalogul presei interne la poziția 838.

Tiparul executat la S.C. DOSOFTEI S.A. Iași

A fost inaugurată oficial sucursala ieșeană a BRCE

• pe anul trecut, cifra de afaceri a băncii a fost de 1000 de miliarde lei, adică 60% din valoarea totală a relațiilor comerciale externe ale României •

Ieri a avut loc deschiderea oficială a sucursalei din Iași a BRCE în prezența președintelui societății generale Dan Pascariu și a prefectului Dan Gâlea cu vicepreședintele Consiliului Județean Lucian Flaișer. În cuvîntul de deschidere al președintelui acesta a afirmat că este cea de-a nouă sucursală din teritoriu a băncii, după ce pînă în 1990 nu exista decît societatea generală de la București. Importanța pentru agenții economici din Iași constă în faptul că pot avea acces la rețeaua internațională de informații bancare ce cuprinde aproximativ 3000 de bănci din exterior, prin intermediul sistemului de comunicații a BRCE.

Începînd cu ora 15,00 la Salonul alb al restaurantului Traian a avut loc o întîlnire cu reprezentanți ai firmelor din Iași, clienți importanți ai băncii, întîlnire la care au fost analizate problemele lor în raporturile cu banca. Cu acest prilej, a fost făcut cunoscut faptul că cifra de afaceri a BRCE atinsă în cursul anului trecut se ridică la valoarea de peste 1000 de miliarde lei, ceea ce reprezintă aproape 60% din valoarea totală a relațiilor comerciale externe ale României.

Alin TOCAN

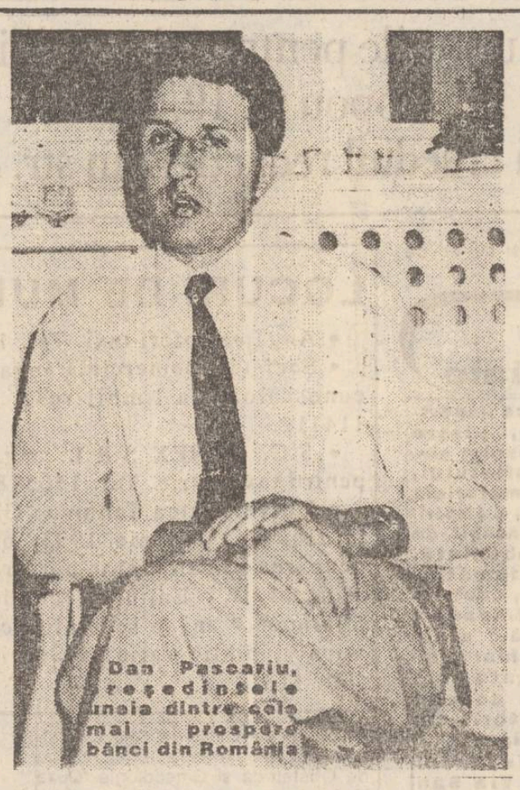

Dan Pascariu, președintele uneia dintre cele mai prospere bănci din România

Fără să-i înștiințeze că au de plătit amenzi

Poliția ieșeană trimite în mod ilegal oameni în închisoare

• plutonierul Constantin Petras încheia procese verbale atît în lipsa contravenientului cît și în lipsa martorilor •

Conform Codului de Procedură Penală, persoanele care nu plătesc în 30 de zile amenzile contravenționale, riscă transformarea acestora în pedeapsă cu închisoarea. În legătură cu această problemă avocatul Sorin Achelăriței de la Baroul de avocați Iași ne-a relatat că, pînă a se ajunge la transformarea pedepsei în închisoare, anumiți polițiști comit abuzuri privind procedura de înștiințare a contravenientului. Raportîndu-se la două dintre dosarele sale cu acest subiect, avocatul ieșean ne-a declarat:

"O clientă de-a mea, Eugenia Trifan din satul Roșu, comuna Răducăneni, a fost amendată cu 8000 lei pentru "provocare de scandal". Procesul verbal de amendare, întocmit de șeful de post de la Răducăneni, trebuia comunicat în copie contravenientei ori acest lucru nu s-a întîmplat. Actul respectiv a ajuns la clienta mea abia după ce a aflat că amenda îi fusese transformată în închisoare. La fel s-a întîmplat și cu dl. Constantin Fotache din Iași. El a aflat că fusese amendat cu 15.000 lei abia în momentul în care trebuia să-i fie transformată contravenția în închisoare.

Conform art. 86 din Codul de Procedură Civilă comunicarea amenzii se face prin poștă sau prin agent special procedural. Poliția neavînd agenți speciali procedurali, din exces de zel se "deplasează" la domiciliul contravenientului și încheie un proces verbal. În acest act se arată că "la o anumită dată" organele abilitate au fost la domiciliul contravenientului (cu toate că legea nu prevede acest lucru) și au afișat procesul verbal. În acest mod nu se poate verifica, în nici un moment, dacă procesul verbal este real sau a fost întocmit direct din birou. Mai mult, în cazul lui Constantin Fotache, plutonierul Constantin Petras de la secția a III-a de poliție a încheiat procesul verbal de contravenție în lipsa contravenientului și în lipsa altor martori, lucru total ilegal.

Poliția trebuie să înțeleagă odată că nu mai e nevoie (ca pe vremuri) să se substituie poștei în cazul anunțării contravențiilor, fiindcă prin ceea ce face trimite ilegal oamenii la închisoare".

Septimiu SĂRĂȚEANU

Planul de școlarizare pe anul 1993-1994

• la unele licee sînt reduceri semnificative de clase față de precedentul an școlar •

Inspectoratul Școlar Județean Iași a pus la dispoziția cotidianului nostru planul de școlarizare în învățămîntul liceal, profesional și complementar pentru anul școlar 1993-1994, în speranța că Guvernul va rezolva pînă la 21 iunie cererile sindicatelor din învățămînt și deci profesorii se vor prezenta la examene, publicăm planul de școlarizare:

1. Colegiul Național Iași (fostul Liceu Național), clasa a IX-a zi:
- real (engleză) 90 locuri
- umanist (franceză) 30 locuri

2. Liceul teoretic "Mihai Eminescu" Iași, clasa a IX-a zi:
- real 90 locuri
- umanist 90 locuri

3. Liceul internat "Costache Negruzzi" Iași, clasa a IX-a zi:
- real (engleză) 90 locuri
- umanist 30 locuri

4. Liceul teoretic "Emil Racoviță" Iași, clasa a IX-a zi:
- real 120 locuri
- umanist (franceză) 60 locuri.

În cadrul aceluiași liceu vor exista și 60 locuri pentru clasa a IX-a seral.

5. Liceul teoretic "Alexandru Ioan Cuza" Iași, clasa a IX-a zi:
- real 90 locuri
- umanist 60 locuri

6. Liceul teoretic "Dimitrie Cantemir" Iași, clasa a IX-a zi:
- real 120 locuri
- umanist 60 locuri

7. Liceul teoretic "Garabet Ibrăileanu" Iași, clasa a IX-a zi:
- real 60 locuri
- umanist 60 locuri

8. Liceul teoretic "Mihail Sadoveanu" Pașcani, clasa a IX-a zi:
- real 120 locuri
- umanist 60 locuri

9. Liceul teoretic comuna Hălăucești, clasa a IX-a zi:
- real 30 locuri
- umanist 30 locuri

10. Liceul teoretic "Ștefan cel Mare" Hîrlău, clasa a IX-a zi:
- real 90 locuri
- umanist 90 locuri
- informatică 30 locuri

11. Liceul de informatică "Grigore Moisil" Iași, clasa a IX-a zi:
- informatică 150 locuri

12. Școala normală "Vasile Lupu" Iași, clasa a IX-a zi:
- învățători 60 locuri
- educatoare 60 locuri

13. Liceul de artă "Octav Băncilă" Iași, clasa a IX-a zi:
- muzică 50 locuri
- arte plastice 60 locuri

14. Liceul cu program sportiv Iași, clasa a IX-a zi:
- sport 90 locuri

(Va urma)

Dan FODOR

Intervenție chirurgicală deosebită la Spitalul "C.I. Parhon"

• viața unei mame a fost salvată în ultimă clipă •

Sîmbătă, 12 iunie, la clinica de obstetrică-ginecologie a Spitalului "C.I. Parhon" a avut loc, timp de două ore, o intervenție chirurgicală deosebit de dificilă. Pacienta, Gabriela Furnică, de 35 de ani, însărcinată în luna a șasea, se afla într-o stare gravă, avînd membranele rupte spontan de două zile și fătul orientat transversal. Pentru a înlătura riscul unei posibile infecții și, implicit, pentru a salva viața mamei, dr. Cristina Anton a fost nevoită să intervină chirurgical. "Asemenea cazuri au fost și înainte de decembrie 1989 și noi știm să cîntărim gradul de urgență, mergîndu-se pe principiul obstetrical de bază, acela al salvării în primul rînd a mamei" - ne-a declarat medicul primar, dr. Cristina Anton. Fătul, de sex feminin, în greutate de 600 de grame, datorită faptului că nu avea decît 5 luni și jumătate, nu a putut fi salvat. Conform legii, avortonul, cum este numit un astfel de făt, nu este încredințat familiei, fiind considerat drept un rebut obstetrical.

Mihaela CĂNĂNĂU

CONCURS CU TALOANE cu premii în valoare de 400.000 lei

Talonul care ne îmbracă

TALONUL nr. 2 **Tip B**

cupon de îmbrăcăminte și încălțăminte în valoare de

150.000 lei

Numele și prenumele.....
.....
B.I. seria..... nr.....
Vîrsta..... profesia.....
Adresa.....
..... Tel.....

ATENȚIE! Se vor tipări 10 taloane Tip B (cuponul de 150.000 lei), 10 taloane Tip F (cuponul de 200.000 lei) și 5 taloane Tip C (cuponul de 50.000 lei). Cele 25 cupoane se vor preda la sediul redacției, toate odată după încheierea concursului.

Oficiul Județean pentru protecția consumatorilor face ordine în comerțul ieșean

• a fost retrasă din vînzare marfă în valoare de 14,42 milioane lei •

În primele 10 zile ale acestei luni, Oficiul Județean pentru protecția consumatorilor Iași a oprit de la comercializare produse în valoare totală de 14,42 milioane lei, din care 3,44 milioane lei reprezentînd produse alimentare și 11,38 milioane lei - produse nealimentare.

Aceste rețineri au avut loc în urma desfășurării a 46 de acțiuni de control-verificare în urma cărora s-au aplicat amenzi în valoare de 2,85 milioane de lei.

Printre produsele nealimentare retrase de la comercializare se găsesc textile, încălțăminte, produse electronice, mobilă, reținute datorită abaterilor privind identificarea, lipsei declarațiilor de conformitate și a certificatelor de garanție, lipsei instrucțiunilor de folosire în limba română. Printre produsele alimentare retrase se numără: brînză mucegăită, oranjadă fermentată, dulciuri cu termen de valabilitate expirat, toate descoperite în magazine alimentare și cofetării din Iași.

Cristian DUNAR

Începînd de ieri

Acceleratul 455 circulă pînă la Baia-Mare

De la intrarea în funcțiune a noului mers al trenurilor de călători, acceleratul 455, Galați - Iași - Suceava - Baia-Mare a circula pînă la Vatra Dornei, datorită executării unor lucrări la terasament pe trasei respectiv. De ieri, acceleratul 455, care pleacă din Galați la ora 7, a circulat pînă la capăt, adică pînă la Baia-Mare. Precizăm că acceleratul 455 sosește în stația Iași la ora 11,07 și pleacă spre Baia-Mare după 18 minute. Dinspre Baia-Mare acceleratul 456 sosește la Iași la ora 16,25 și pleacă spre Galați la ora 16,40. **(D.H.)**

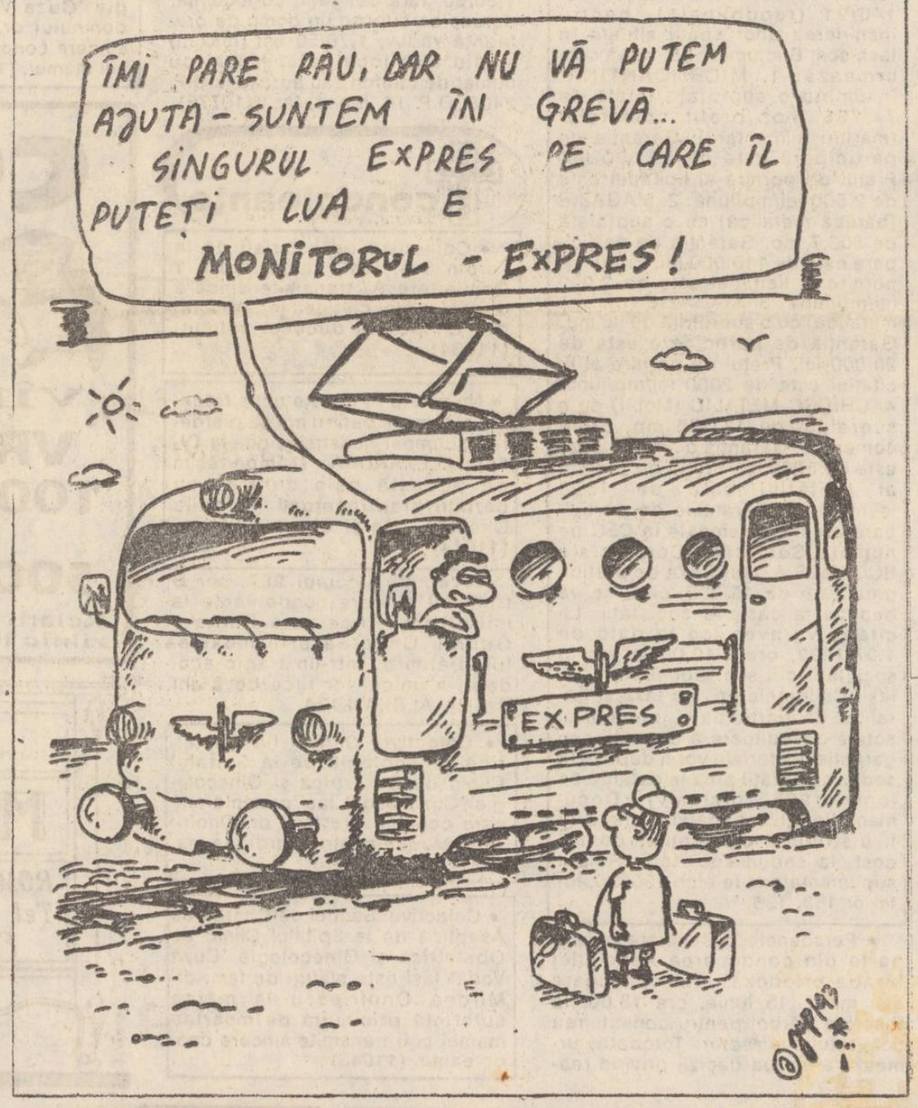

HOROSCOP

BERBEC (21 mart. - 20 apr.): Vi se pare că sînteți "stăpîn pe situație", însă lucrurile nu merg chiar așa cum ar trebui, sau cum ați dori-o. Străduiți-vă să nu desconsiderați pozițiile celorlalți față de dvs., puteți pierde foarte mult.

TAUR (21 apr. - 20 mai): Vi se dă un sfat care vă mai înviorează, mai ales că îl considerați demn de luat în seamă. Pentru a-l urma, însă, trebuie să vă învingeți pornirile orgolioase.

GEMENI (21 mai - 21 iunie): Cineva încearcă să vă "ducă", servindu-vă o poveste înduioșătoare, dar prea puțin adevărată. Fiți vigilent (ă) - scopul real este acela de a vă păcăli...

RAC (22 iun. - 22 iul.): Primiți vești destul de proaste, ceea ce vă afectează serios moralul. Deci nu vă lăsați ușor influențat (ă), și nici nu dezarmați imediat, cădeți pe gînduri. Încercați, totuși, să găsiți o soluție de rezolvare.

LEU (23 iul. - 22 aug.): Cu toate că aveți un caracter foarte mîndru, azi sînteți nevoit (ă) să apelați la bunăvoința unei persoane sus puse pentru "o pilă". Sînteți stînjenit (ă) și pus (ă) în încurcătură.

FECIOARĂ (23 aug. - 22 sep.): Ați reușit, în sfîrșit, să strîngeți ceva economii în vederea unei investiții de durată. Nu vă grăbiți să faceți achiziția la care v-ați gîndit. Ziua de azi nu e tocmai bună pentru cumpărături.

BALANȚĂ (23 sep. - 22 oct.): O conjunctură astrală favorabilă legăturilor sentimentale stabile. Aveți ocazia să consolidați o relație mai veche sau să vă găsiți partenerul/partenera la care visați de atîta vreme. Dacă v-ați certat cu persoana iubită, acum e momentul să vă împăcați!

SCORPION (23 oct. - 21 nov.): Vi se oferă, după o perioadă încordată și plină de solicitări, prilejul unei zile destinse și plăcute. Nu ezitați să vă odihniți puțin, altfel nervii dumneavoastră pot ceda.

SĂGETĂTOR (22 nov. - 21 dec.): Sînteți dezamăgit (astăzi, cel puțin) de comportarea indiferentă a prietenilor dvs. În loc să vă plîngeți, ați face mai bine să admiteți că fiecare are problemele sale și, în plus, nici măcar nu sînt foarte mari.

CAPRICORN (22 dec. - 19 ian.): Proasta dispoziție încă nu v-a trecut. Continuați să rămîneți bosumflat(ă), ceea ce nu-i cîtuși de puțin în avantajul dumneavoastră.

VĂRSĂTOR (20 ian. - 19 febr.): Aveți ocazia să realizați un fel de bilanț al ultimei perioade, care vă nemulțumește. Totuși, de vină pentru lipsa de inițiativă și de rezultate sînteți, în primul rînd, dumneavoastră.

PEȘTI (20 feb. - 20 mart.): Aveți neașteptat de multă energie pentru un nativ al zodiei dvs. V-o consumați încercînd să găsiți ceva nou în muncă și în familie. Sînteți, însă, mult prea nerăbdător să vedeți o schimbare concretă.

LEGENDĂ

- o zi excelentă;
- o zi bună;
- nu vă merge grozav;
- mai bine nu încercați nimic important

CARNETUL ZILEI

MARȚI, 15 iunie 1993

✝ Sf. Prooroc Amos

VREMEA

va fi predominant frumoasă în timpul dimineții și ușor instabilă după-amiaza. Cerul va fi variabil, destul de însorit în prima parte a zilei și cu înnorări ceva mai accentuate după-amiaza, cînd, izolat, va ploua, mai ales sub formă de averse însoțite de fenomene electrice. Cu totul izolat este posibilă căderea grindinii. Vîntul va sufla slab la moderat din sectorul nord-vest, cu ușoare intensificări locale. Valorile maxime vor oscila între 23-27 grade iar cele minime între 10 și 14 grade. **(Constantin PREPELIȚĂ Centrul de Prevedere a Vremii Bacău)**

TELEVIZIUNE

TVR 1 7.00 TVM. Telematinal • 10.00 TVR Iași • 11.00 TVR Cluj-Napoca • 11.50 Teatru TV (reluare): "O noapte furtunoasă" de I.L. Caragiale • 13.15 Desene animate • 14.00 Actualități • 14.15 Ora de muzică • 15.00 Didactica • 15.30 Teleșcoală (rusă, franceză) • 16.00 Convietuiri-magazin • 17.00 Actualități • 17.05 Medicina pentru toți • 17.35 Salut, prieteni! (I) • 18.30 Starea națiunii -dialoguri politice • 19.30 Desene animate • **20.00 Actualități** • 20.35 Sport • 20.40 Simpozion Mihai Eminescu • **21.25 Film serial: "Dragoste la prima vedere" (2)** • 22.25 Porni Luceafărul.. Eseu TV • 22.50 Actualități • 23.10 Salut, prieteni (II) • 23.55 Fascinația blues-ului.

TV 2 16.00 Actualități • 16.05 De dragoste și de dor... • 16.30 Desene animate • 17.00 Studioul de literatură • 18.05 Film serial "Maguy" (8) • 19.05 Sport-studio • 20.00 Actualități • 20.35 Tribuna non-conformiștilor • 21.00 TVM. Mesager • 21.30 Studioul muzicii de cameră • 22.00 TVE Internacional • 22.30 Tradiții.

RADIO IAȘI

6,00 Diminețile noastre • 8,00 Buletin de știri • 8,10 Itinerar folcloric românesc • 8,30 Grai și suflet românesc • 9,00 Radiosfera • 12,00 Radio Chișinău • 13,00 Radiojurnal • 13,20 Pagini muzicale • 14,00 Multiplex Iași-Chișinău-Cluj-Cernăuți • 16,00 Radiojurnal • 16,15 Radiograme • 18,20 Corespondența radio de muzică populară • 19,00 Știrile serii • 19,10 Economie, știință, viață • 19,40 Teatru scurt • 20,10 Valsuri și tangouri • 20,25 Pagini muzicale celebre • 21,00 Evenimentele zilei • 21,20 Galaxia rock

CINEMATOGRAFE

Cinematograful "VICTORIA" (Telefon: 112502) 11-17.VI.1993, orele: 9; 11; 13; 15; 17; 19. **"Iubește și mușcă"** Producție S.U.A.,1992, Film de aventuri horror. Premieră.

Cinematograful "REPUBLICA" (Telefon: 114327) orele 9; 11; 13; 15; 17; 19. **"Amintire perfectă"**. Producție SUA. Thriller S.F.

Cinematograful "REPUBLICA"(sala mică)- 11-17.VI.1993, orele:10; 12; 14; 16; 18; 20.**Program de videotecă**

Cinematograful "COPOU" (Telefon:145738) 11-17.VI.1993, orele:9; 11; 13; 15; 17; 19. **"După gratii"**, producție S.U.A. 1989.Thriller cu Sylvester Stallone.

Cinematograful "DACIA" (Telefon:164740) 11-17.VI.1993, orele: 9; 11; 13; 15; 17; 19. **"Misiunea Steaua întunecată"** Coproducție Canada, Israel, S.U.A.,1988. Film de aventuri aviatice.n

Cinematograful "TINERETULUI" (Telefon:117178) 11-17.VI.1993, orele:9; 11; 13; 15; 17; 19. **"Zîmbetul Vulpii"**, coproducție Italia, Argentina, 1992. Film polițist de factură erotică (interzis spectatorilor sub 16 ani).

MIERCURI, 16 iunie 1993 Anul III, Nr. 138 (594) 8 PAGINI - 50 LEI

cotidian de informaţii

Monitorul

În fiecare zi de grevă, economia naţională pierde 18 miliarde lei

■ IERI, LA ORA 15,15, A ÎNCETAT TOTAL ACTIVITATEA PE RAZA REGIONALEI IAŞI

Greva generală a mecanicilor de locomotivă a continuat şi ieri, cu o amploare deosebită. Cu fiecare oră care s-a scurs, lucrurile s-au complicat tot mai mult. Dacă în cursul dimineţii dl. Ion Moisuc, liderul mecanicilor de locomotivă din Depoul C.F.Iaşi ne spunea că pe raza întregii Regionalei de Cale Ferată Iaşi activitatea se desfăşoară conform regulamentului întocmit de comitetul de grevă de la Braşov, circulînd numai trenurile de maximă importanţă pentru economia naţională, după-amiază evenimentele au evoluat rapid.

La ora 15,15, pe tot teritoriul Regionalei Iaşi nu a mai circulat nici un fel de tren. "Am declanşat greva totală datorită presiunilor pe care administraţia SNCFR le face asupra membrilor biroului executiv al federaţiei noastre. Vom continua greva în felul acesta pînă la soluţionarea revendicărilor. Ne pare rău că s-a ajuns aici, dar nu se mai poate. În loc să se preocupe de rezolvarea problemelor noastre, să vină la negocieri, consiliul de administraţie se ocupă de alte treburi, ne ameninţă."

De la dispeceratul Regionalei ni s-a comunicat că pe raza C.F. Iaşi nu sînt trenuri de importanţă deosebită, ci numai vagoane de marfă obişnuită, deci nu sînt probleme.

De la biroul de presă al administraţiei SNCFR ni s-a răspuns:"E grevă şi atît. Mai mult nu pot să vă spun. Azi a fost o şedinţă extraordinară a consiliului de administraţie şi s-a hotărît ca trei delegaţi din partea SNCFR, însoţiţi de mediatori de la Ministerul Transporturilor, să plece la Braşov, pentru negocieri. Delegaţia a plecat în jurul orei 16."

Dumitru HARIGA

ULTIMA ORĂ: La închiderea ediţiei, negocierile de la Braşov dintre conducerea SNCFR şi Federaţia Sindicatelor Libere Independente a Mecanicilor de Locomotivă se aflau în plină desfăşurare. Dl. Ion Moisuc ne-a declarat că, din informaţiile pe care le deţine, nu este exclus ca greva să înceteze în cursul acestei dimineţi.

■ A FOST SUPLIMENTAT NUMĂRUL DE AUTOBUZE

Numărul de autobuze care pleacă din Autogara Iaşi a fost suplimentat ca urmare a grevei mecanicilor de locomotivă. Astfel, ieri au plecat, pe lîngă cursele normale, zece curse suplimentare: cinci spre Paşcani, două spre Bacău şi trei spre Vaslui. Dispecerul Mihai Cazacu de la Autogara Iaşi ne-a declarat că, în funcţie de cererile călătorilor, vor exista suplimentări de curse şi azi, în direcţiile solicitate.

Orele de plecare pot fi aflate de la dispeceratul Autogării.

Se remarcă o aglomeraţie destul de mare în toate autobuzele ce părăsesc Autogara.

Dan FODOR

■ NUMAI O CINCIME DIN NUMĂRUL TRENURILOR A EFECTUAT CURSE

Din informaţiile sosite la redacţie, am reţinut că la nivelul întregii ţări au circulat 21% din numărul trenurilor de călători şi 18% din cel al trenurilor de marfă.

Într-o declaraţie făcută presei, domnul Teodor Groza a precizat că pierderile unei zile de grevă se ridică, pentru S.N.C.F.R., la 9 miliarde de lei, iar dacă se cumulează şi pierderile produse diferiţilor agenţi economici, cele înregistrate prin nedescărcarea navelor din porturi, pagubele totale însumează 18-20 de miliarde de lei. *(D. H.)*

■ Greva a paralizat aprovizionarea Iaşului cu benzină

Datorită grevei declanşată luni, 14 iunie, de către mecanicii de locomotive din cadrul S.N.C.F.R., ieri, 15 iunie, la staţiile Peco din Iaşi nu s-a găsit nici un sortiment de benzină sau motorină. Nici astăzi situaţia nu se va îmbunătăţi prea mult, urmînd să se primească aproximativ 50.000 litri de benzină Regular, cu cifra octanică 87, care vor fi transportaţi cu camioanele trimise de către S.C. Peco S.A. Iaşi la rafinării.

Această cantitate nu acoperă însă cererea automobiliştilor ieşeni. În ce priveşte benzina Premium II, cu cifra octanică 95, aceasta s-a epuizat încă de la sfîrşitul săptămînii trecute şi ar fi trebuit ca luni, 14 iunie, să se primească o cantitate de aproximativ 200 mii litri de benzină "component" din care se obţine, prin etilare, benzină Premium II, însă garnitura a fost blocată la Adjud din cauza grevei C.F.R.-iştilor. Acelaşi lucru s-a întîmplat şi cu o garnitură care transporta spre Iaşi o cantitate de peste 200 mii litri motorină.

Din fericire, stocurile de motorină destinate agenţilor economici sînt suficient de mari pentru a asigura funcţionarea normală a acestor unităţi pentru o perioadă destul de mare.

Costel STROESCU

La Nicolina situaţia este încordată

negocierea indexării salariilor se află în impas; administraţia nu poate calcula noile salarii pentru că nu ştie preturile de livrare ale utilajelor produse de întreprindere

"În fiecare zi mă pot aştepta la închiderea porţilor fabricii", a declarat Doru Alexandrescu, liderul Uniunii Sindicatelor Independente "Nicolina", la întîlnirea cu presa, din cursul zilei de ieri.

Motivul principal al unei asemenea eventuale acţiuni din partea muncitorilor, a adăugat domnia sa, este tergiversarea negocierii indexării salariilor, în condiţiile în care sindicatele au demarat aceste negocieri încă din data de 14 mai a.c., împreună cu Consiliul de Administraţie.

Starea de conflict generată de acest impas al negocierilor este pusă pe seama nesiguranţei zilei de mîine şi a temerii oamenilor pentru locurile lor de muncă.

După cum ne-a declarat domnul Alexandrescu, oamenii au început să-şi piardă încrederea în capacitatea sindicatelor de a le reprezenta interesele, deşi acestea fac tot ce le stă în putere pentru accelerarea procesului de finalizare a negocierilor.

Motivul principal invocat de Consiliul de Administraţie pentru nefinalizarea negocierilor, conform opiniei domnului Alexandrescu, este acela că nu s-au stabilit încă preţurile de livrare ale utilajelor şi, în consecinţă, nu pot fi calculate noile salarii. În replică, sindicatele au propus stabilirea unui plafon de preţuri cît mai apropiat de cel real, după care să se poată calcula cota de profit şi grilele de salarizare. Este imposibil, apreciază domnul Alexandrescu, să nu existe un colectiv de specialişti care să stabilească acest plafon, întrucît fabrica nu-şi va vinde, în nici un caz, utilajele în pierdere.

Un al doilea aspect al impasului de la "Nicolina", precizează liderul de sindicat, îl constituie nerecunoaşterea de către Consiliul de Administraţie a contractului colectiv de muncă la nivel naţional şi de ramură, pe motiv că nu recunoaşte reprezentanţii patronatului care au negociat acest contract. Singurul răspuns al Consiliului de Administraţie a fost, după cum a afirmat domnul Alexandrescu, că "îl vor avea în vedere". Din aceeaşi sursă, am fost informaţi că membrii Consiliului de Administraţie au dat asigurări că, în cursul acestei săptămîni, se vor calcula preţurile la utilaje.

Astăzi, la ora 13.00, se va desfăşura o nouă rundă de negocieri între Consiliul de Administraţie şi sindicate, ocazie cu care acestea din urmă vor face presiuni, conform liderului Alexandrescu, în vederea stopării acestui conflict.

Mihaela BREZEANU

Pentru că nu pot achita contravaloarea uriaşă a energiei termice

Tot mai multe asociaţii de locatari cer reducerea programului de apă caldă

Din cauza preţului ridicat al apei calde menajere, pe adresa regiei autonome "Termoficare" şi a Primăriei sosesc tot mai multe cereri ale unor asociaţii de locatari care doresc un program redus de livrare a apei calde (1-2 zile pe săptămînă). Există locatari care doresc sistarea definitivă a livrării acestui produs. Din discuţiile avute cu conducerea R.A. "Termoficare" a rezultat că este imposibil a se furniza apă caldă în regim redus (1-2 zile pe săptămînă), la anumite blocuri. Singura posibilitate de reducere o constituie furnizarea apei calde în regim alternativ (o zi da, una nu), în cazul în care toate asociaţiile de locatari ce depind de un anumit punct termic sînt de acord cu acest lucru.

Cu toate acestea, la solicitarea primarului, juriştii primăriei au "descoperit" (în articolul 9, litera "f" şi "e" din statutul de organizare şi funcţionare a asociaţiilor de locatari) că "solicitările privind încetarea furnizării apei calde sînt de competenţa Comitetului asociaţiilor de locatari", care este beneficiar în contractul încheiat cu R.A. "Termoficare". Deci, comitetul asociaţiei de locatari poate aproba cererea de închidere şi sigilare a robinetelor din apartamentele locatarilor care solicită acest lucru.

Cristian DUNAR

În plină campanie agricolă

Întreprinderile de stat din agricultură se plîng de lipsa carburanţilor

În plină campanie agricolă de recoltare a păioaselor (orz şi grîu), problema numărul unu a întreprinderilor de stat din agricultură o constituie lipsa acută de motorină.

În condiţiile în care cotele repartizate de către minister la această dată reprezintă doar 20% din necesarul de carburanţi, unităţile vor fi nevoite să apeleze la furnizorii particulari, însă, bineînţeles, la un preţ mai mare.

La şedinţa de lucru desfăşurată ieri, între reprezentanţii conducerii fostelor I.A.S. din judeţul Iaşi şi direcţia de resort din cadrul Direcţiei Agricole, au fost analizate, de asemenea, o serie de probleme cu care se confruntă aceste întreprinderi în organizarea campaniei agricole de sezon. Pe lîngă lipsa acută de motorină, care este cea mai importantă, după cum apreciază Ioan Bordeianu, directorul S.C. "Agroholding" S.A., au fost puse în discuţie preţurile mici de vînzare care există la ora actuală la cerealele păioase, în special pentru seminţele de orz şi grîu, preţuri care nu acoperă costurile de producţie. În acest sens, a fost evidenţiat faptul că unităţile nu-şi vor putea vinde produsele pînă cînd nu vor fi aprobate noile plafoane de preţuri de către Guvern.

În plus, blocajul financiar afectează foarte puternic activitatea din agricultură, suma totală pe care trebuie să o recupereze unităţile de profil de la beneficiar cifrîndu-se la circa 1,6 milioane de lei.

Mihaela BREZEANU

Tuberculoza face tot mai multe victime

Tuberculoza este o boală infecţioasă determinată de bacilul Koch, cu manifestări pulmonare, meningiale, renale şi osteoarticulare. Datorită incidenţei tot mai mari a acestei boli la copii şi adulţii tineri, a fost constituită de curînd o comisie de specialişti care va analiza această situaţie. De la directorul spitalului de copii, dr. Marin Burlea, am aflat că la secţia de pneumoftiziologie de la Bucium, din cei 45 de copii internaţi, 4 au TBC pulmonar, confirmat bacteriologic, 7 au TBC pulmonar confirmat radiologic şi biologic, iar 20 dintre ei sînt consideraţi a avea o primă infecţie TBC. Specialiştii apreciază că tuberculoza, de altfel o boală tratabilă, apare preponderent în rîndul persoanelor al căror organism este slăbit. În acest sens, alimentaţia corespunzătoare a copiilor, precum şi un minimum de cunoştinţe igienico-sanitare sînt mai mult decît necesare.

Mihaela CĂNĂNĂU

S.N.C.F.R. a obţinut avizarea majorării de preţuri cu 60%, la transportul de mărfuri

În timpul negocierilor care s-au desfăşurat la Guvern în seara zilei de 14 iunie, S.N.C.F.R.-ul a obţinut din partea Ministerului Finanţelor avizarea majorării cu 60% a tarifelor practicate la transportul de mărfuri. În ce priveşte transportul de călători, nu s-a discutat nimic. Reamintim că S.N.C.F.R. practică tarifele majorate cu 60% atît la transportul de mărfuri, cît şi la cel de călători de pe data de 21 mai, ignorînd cererea Ministerului Finanţelor ca indicele de majorare să nu depăşească 1,51 *(C. S.)*

Iacă ce-i mai trece românului prin cap

În strada Sf. Lazăr, un cetăţean şi-a făcut grădină de zarzavat pe copertina blocului

În strada Sf. Lazăr nr. 29, la blocul A4, funcţionează de la 12 martie 1993 barul tipografilor de la S.C. DOSOFTEI S.A. "Tipo-Bar". Responsabilul unităţii respective ne-a semnalat că, datorită unei familii ce locuieşte la etajul 1 "şi care a pus stăpînire pe terasa blocului", plafonul barului este inundat şi are urme foarte mari de igrasie. "Familia Caraiman, de la etajul 1, a sădit pe terasă (devenită un fel de grădină suspendată) straturi de ceapă. Udînd legumele aproape zilnic, ne inundă plafonul din bar şi din magazie. Deplasîndu-ne la faţa locului, pe terasa blocului, am discutat cu d-na ing. Laurenţia Caraiman, proprietara apartamentului. D-na Caraiman a explicat că igrasia din bar provine de la conductele de ape pluviale defectuos izolate şi nu de la răsadurile de ceapă udate frecvent.

"Ceapa a fost aşezată în lăzi capitonate cu folie de polietilenă şi apa nu are cum să ajungă la plafonul barului. Cred că sesizarea pe care aţi primit-o la redacţie este o răzbunare a angajaţilor barului. Cînd au primit acordul de funcţionare din partea Asociaţiei de locatari, noi nu am semnat. Am mai semnalat la Agenţia pentru Protecţia Mediului că sîntem deranjaţi de zgomote. Asta este explicaţia reclamaţiei lor. De nutrii şi păsări nici nu poate fi vorba. Puteţi verifica. Ceea ce se vede sînt doar nişte dependinţe!", a declarat d-na Caraiman.

Dacă este sau nu vorba de răzbunări reciproce, nu ne putem pronunţa. În schimb, cu certitudine se poate afirma că amenajările familiei Caraiman pe terasa blocului nu sînt autorizate. Avînd în vedere că pe terasa blocului A4 din strada Sf. Lazăr deja au crescut răsadurile de ceapă, nu este exclus ca, în scurt timp, deasupra plafonului barului tipografilor să fie o adevărată grădină suspendată.

Septimiu SĂRĂŢEANU

În sfîrşit, din "garda veche" de la R.A. "Locuinţa" n-a mai rămas nimeni

Maricel Gemene a fost dat afară din funcţia de contabil-şef

În şedinţa de ieri a Consiliului de Administraţie al Regiei Autonome "Locuinţa" s-a hotărît schimbarea din funcţia de contabil şef a domnului Maricel Gemene. Decizia a fost luată în urma expirării preavizului de 30 de zile ce i se acordase anterior, conform legii. "Dacă domnul Maricel Gemene nu va depune pînă pe data de 21 iunie o cerere de transfer sau de pensionare, urmează să devină şomer", a precizat domnul Ioan Cozaru, directorul R.A. "Locuinţa". În funcţia de contabil şef a fost aleasă doamna Doina Rolanda Rener, economistă, care a condus pînă acum biroul financiar. Fostul director general al R.A. "Locuinţa", Mihai Dumea, aflat acum două săptămîni în aceeaşi situaţie ca Maricel Gemene, s-a pensionat, începînd cu data de 1 iunie.

Tot în şedinţa de ieri a fost încheiat contractul colectiv de muncă, salariul minim negociat fiind de 37.000 lei brut.

Cristian DUNAR

Un litru de benzină va costa cel puţin 225 lei

În legătură cu o apropiată scumpire a benzinei, continuă să circule tot felul de zvonuri, în timp ce conducerea S.C. PECO S.A. neagă că ar fi cerut majorarea preţurilor. Totuşi, din surse guvernamentale, am aflat că în şedinţa de Guvern de astăzi urmează să se ia în discuţie şi această problemă în condiţiile în care se va găsi timp şi nu se va discuta numai despre greva mecanicilor de locomotivă. Din aceleaşi surse am aflat că este vorba de o majorare cu 25 % a tarifelor, urmînd ca un litru de benzină să coste aproximativ 240 lei. Ceea ce este sigur în prezent este că de la 1 iulie, cînd va intra în vigoare taxa pe valoare adăugată, preţurile vor creşte cu 18 %. Aceasta înseamnă că un litru de benzină va costa 225 lei, dacă nu intervine nici o modificare de preţ pînă atunci, sau 280 lei, dacă se hotărăşte să intre în vigoare majorarea amintită, în următoarele două săptămîni.

Costel STROESCU

Se aude stins cîntecul de lebădă

Filosofia nu mai are ce spune. Şi nici Catolicismul!

■ *Dialog cu Părintele GALERIU, profesor la Institutul Teologic din Bucureşti*

- Părinte Galeriu, după cartea dumneavoastră "Jertfă şi răscumpărare", apărută la Editura "Harisma", ce noi apariţii editoriale, care să vă poarte semnătura, pregătiţi?

- Pînă în toamnă, tot la "Harisma", trebuie să-mi apară două cărţi: prima, **Vocaţia pascală a fiinţei** şi a doua, o carte de **Predici**. La **Vocaţia pascală** mă gîndesc şi lucrez de multă vreme. Numai că, fiind mereu prins de diverse treburi, nu găsesc răgazul necesar ca s-o termin. Mă gîndesc chiar, de la toamnă, pentru a avea mai mult timp pentru scris, să renunţ la orele pe care le ţin la Institutul de Teologie.

- Toamna aceasta împliniţi 75 de ani şi, probabil, doriţi să serbaţi evenimentul şi prin aceste două noi apariţii editoriale la "Harisma".

- Chiar aşa! **Vocaţia pascală** mi-e mai uşor s-o termin, pentru că o gîndesc de multă vreme, dar volumul de **Predici** îmi va lua un timp mai îndelungat. **Vocaţia pascală** îmi e mai uşor să o sfîrşesc, mai ales cînd aud cîntecul de lebădă al filosofiei. Practic, filosofia, astăzi, îşi cîntă cîntecul de lebădă. Şi existenţialiştii şi personaliştii - care nu se mai afirmă deloc. Filosofia, după opinia mea, nu mai are astăzi nici un cuvînt. Dacă te duci, de exemplu, în Germania ţi se spune limpede "Cu viziunea despre fiinţă a lui Heidegger s-a încheiat filosofia!" Dincolo, în Franţa, cu viziunea lui Jean Paul Sartre despre Fiinţă şi Neant, la fel, s-a încheiat filosofia. Şi atunci cînd ei spun că noi nu ştim cum ne-am desprins din neant, facem zgomot puţin şi sîntem absorbiţi din nou de Neant - filosofia se închide. Asta-i viziunea filosofiei!

Şi-atunci, noi mergem către Paşte - atunci apare vocaţia pascală. Răspunsul Ortodoxiei, nu al Catolicismului, este vocaţia pascală.

În cartea lui Kolacowschi **Religia** - veţi vedea cît este de anxioasă, de chinuită conştiinţa acestui autor. Se spune, acolo, la un moment dat, că creştinismul este antiumanist şi antiprometeic. Da, dacă vii din poziţia apuseană! Şi, într-adevăr, primatul esenţei, care nu comunică cu nimeni, se găseşte la catolici. Da, esenţa nu comunică cu lumea, persoana comunică. Ca teolog, în faţa afirmaţiei de antiprometeism a creştinismului, eu dau următoarea replică: Dumnezeu nu-i semnatarul morţii - cum spune şi Eminescu. Toţi, pe baza acestei afirmaţii, voiau să spună că Eminescu este ateu. Nici poveste! Şi, într-adevăr, Moartea nu-i dată de la Dumnezeu!

- Dar cum combateţi afirmaţia că-l antiprometeică creştinătatea?

Numai două vorbe vă spun aici. Ce-a făcut Prometeu?

- A furat focul din Ceruri!

Aşa! Şi ce spune Isus? Isus spune că "n-am venit decît să arunc foc pe Pămînt şi nu vreau decît să ardă!" Ce este Grigorie Palama? Palama e focul divin - lumina divină!

Nu putem trăi fără lumina divină! Iată cum gîndeşte un răsăritean şi cum a gîndit un apusean!

Această problemă l-a provocat şi pe Nietzsche şi pe toţi ateii.

Trebuie citit Kolacowschi ca să se vadă în ce fundătură ajunge el umanitatea, pe baza filosofiei şi a teologiei apusene! De ce în apus au apărut atîtea sisteme? Pentru că au fost în contradicţie cu acest creştinism chinuit apusean! De aceea trebuie să termin neapărat cîteva cărţi: **Creştinism şi umanism, De ce ne iubim ortodoxia?, Naţiunea - lumina revelaţiei, Vocaţia pascală**. Cel puţin aceste patru cărţi ar trebui să am răgazul să le duc la bun sfîrşit. Mi-ar trebui un timp în care să mă retrag şi în care numai să scriu. Acesta ar fi răspunsul meu la problemele Bisericii apusene. Trebuie să răspund la întrebarea "Ce înseamnă ortodoxia?!".

- Da, la dumneavoastră este mereu curtea plină de lume. Ar trebui să vă hotărîţi să vă retrageţi o vreme, pentru a putea scrie ce v-aţi propus!

-Păi, ce să fac? E greu să mă pot desprinde de toţi cei care mă caută. Dar, oricum, am să încerc. Da, cum vă spuneam - se aude cîntecul de lebădă al filosofiei. Filosofia nu mai are ce spune. Şi nici Catolicismul! Catolicismul nu mai poate spune ceva decît dacă se împărtăşeşte din viziunea răsăriteană.

- În cărţile dumneavoastră viitoare veţi discuta şi tema libertăţii?

- Sigur că da! Tema libertăţii este o temă fundamentală în creştinism. Pe ea se bizuie tot ceea ce s-a petrecut, după creaţie, cu omul. Chiar şi faptul de a fi putut să nu-l asculte pe Dumnezeu şi să muşte din pomul cunoaşterii binelui şi răului. De aici încep toate. Şi atunci, pe această temă a libertăţii au luptat mult Berdiaev şi alţii

- Berdiaev spune, la un moment dat, că omul nu ştie cum să se despovăreze mai repede de libertate, ca de o cumplită povară!

- Tema libertăţii este o temă incomplet aprofundată. Libertatea poate fi urmărită foarte bine în cartea lui Andrei Pleşu - **Minima moralia**. Pleşu încearcă să-l ţină pe om tot timpul acolo unde trebuie să stea. Omul trebuie să stea tot timpul pe ascuţiş, pe muche, tot timpul trebuie să fie pregătit, în stare de veghe. Asta este, de altfel, problema ascetului. Ascetul este total legat de această problemă; el, dacă nu ar fi tot timpul în stare de veghe, oricînd ar putea să cadă. Iarmarocul minţii - acolo unde gîndurile te ispitesc, se deplasează - te poate scoate din orizontul pe care îl ai, vizavi de dialogul cu Dumnezeu. Deci, şi asceza, propriu-zis, ridică această problemă a libertăţii. O altă problemă pe care vreau să o discut este cea a gîndirii integrale. Numai atunci cînd te afli într-o gîndire integrală înţelegi ce înseamnă problema libertăţii. Atîta vreme cît te afli într-o gîndire secvenţială, în care analizezi doar un segment, hotărîrea pe care o iei nu este o hotărîre completă, nu este o hotărîre care să aibă în vedere întregul. Te împotmoleşti în parţial.

a consemnat Dorin POPA

Lui Georges Diéner, directorul Centrului Cultural Francez din Iaşi, îi place producţia artistică a lui Dan Hatmanu

■ Nu-l interesează decît valoarea operei, şi nu faptul că pictorul l-a desenat pe Nicolae Ceauşescu

Luni, 14 iunie 1993, a avut loc la Centrul Cultural Francez vernisajul Expoziţiei "Vitrinele Parisului" a pictorului Dan Hatmanu.

Dan Hatmanu a fost o personalitate puternic contestată după 1989 (de către studenţii săi şi de unele cadre didactice ale Academiei de Arte Plastice, al cărei rector era), pe motivul prea marii glorificări a fostului cuplu prezidenţial şi a "cuceririlor socialismului". Am încercat să aflăm care sînt motivele organizării acestei expoziţii, de la domnul Georges Diener, director al Centrului Cultural Francez.

"Nu mă interesează decît valoarea incontestabilă a artistului plastic şi a lucrărilor sale. Mie, personal, producţia sa artistică îmi place. Nu le putem interzice personalităţilor publice - pictori, artişti de orice gen, ziarişti - să lucreze, pentru că se spune despre ei că au făcut anume lucrări în regimul trecut. Centrul Cultural Francez este interesat nu de colaborarea cu anume categorii de oameni în mod special, cu anumiţi români, ci de o colaborare culturală (şi nu numai), la nivel european între România şi Franţa"

La întrebarea dacă ar avea anumite simpatii politice de stînga, directorul Centrului Cultural Francez a precizat: "În ceea ce priveşte opinia mea politică (dacă am sau nu simpatii de stînga), asta are mai puţină importanţă. Ca director al unui centru cultural, ar fi incorect şi necinstit să mă folosesc de poziţia mea publică şi de accesul pe care îl am în presă pentru a milita în favoarea unui anume crez politic. Am lucrat, în general, cu oameni ce reprezintă România, indiferent dacă aveau orientare de dreapta sau de stînga. Acum avem expoziţia domnului Dan Hatmanu, dar avem, de exemplu, şi proiecte editoriale împreună cu domnul Andrei Pleşu. Oricum, nu pot răspunde unei astfel de întrebări - una este cînd discuţi oficial, alta cînd discuţi între prieteni; acum vorbesc ca director al Centrului Cultural Francez şi nu ca persoană particulară".

Mihaela RUSU

Deţinuţii de la Tiraspol au fost ieri împărtăşiţi

Ieri a continuat procesul celor şase deţinuţi români, judecaţi la Tiraspol. Ca şi în alte dăţi, procesul a fost amînat. Preotul **Vasile Costache**, de la Arhiepiscopia din Chişinău, i-a împărtăşit pe cei şase, în chiar sala judecăţii. El a oferit împărtăşania printre gratii, vinul abia putînd fi sorbit de deţinuţi. Deşi a fost huiduit de mulţimea din sala tribunalului, Vasile Costache a ţinut toată slujba religicasă de împărtăşanie, fără să-i pese de protestele auditoriului înfierbîntat. Deşi a fost în haină preotească, preotul a primit un potop de înjurături. **(Ovidiu Şimonca)**

Comitetul Naţional PAC a respins o fuziune cu Partidul Liberal

■ Nu este exclusă însă o coaliţie liberală electorală, afirmă Constantin Simirad, vicepreşedintele filialei Iaşi a PAC

Luni, la Bucureşti, s-a desfăşurat şedinţa Comitetului Naţional PAC. Ieri după-amiază am luat legătura cu primarul Iaşului, domnul Constantin Simirad, vicepreşedintele filialei Iaşi a Partidului Alianţei Civice, care a participat la întrunirea de la Bucureşti. Comitetul Naţional PAC a luat în discuţie poziţia grupului care susţine moţiunea civic-liberală, grup din care fac parte Stelian Tănase, Călin Anastasiu, Ioan Ghişe. Comitetul Director al PAC consideră că grupul civic-liberal n-are nici un rost să existe, deoarece nu aduce nici o idee în plus faţă de ideologia partidului, a afirmat domnul Constantin Simirad. "Tolerarea grupului civic-liberal ar aduce mai multe prejudicii decît avantaje unităţii partidului", consideră domnul Simirad. În şedinţa Comitetului Naţional PAC a fost respinsă o fuziune dintre PAC şi Partidul Liberal, dar, a precizat domnul Simirad, nu este exclusă o coaliţie liberală electorală. **(Ovidiu Şimonca)**

Ieri, la sediul Alianţei Civice Iaşi, profesorul Petru Caraman a făcut o declaraţie senzaţională

Vom avea alegeri anticipate în octombrie

Ieri, la sediul Alianţei Civice, a fost organizată o întîlnire cu prilejul aniversării a trei ani de la evenimentele din 13-15 iunie. În lipsa martorului ocular la aceste evenimente, poetul Mihai Ursachi, care a suferit o operaţie la ochiul stîng, au fost prezenţi inginerul Dan Olaru, vicepreşedintele Alianţei Civice Iaşi, profesorul Petru Caraman, preşedintele Solidarităţii Universitare, domnişoara doctor Mihaela Moroi şi avocatul Ştefan Damian, din conducerea Alianţei Civice Iaşi.

D-ra Moroi a prezentat în deschidere concluziile raportului Grupului pentru Dialog Social asupra evenimentelor din 13-15 iunie, ţinînd să precizeze că fenomenul Piaţa Universităţii este un fenomen actual şi că el nu trebuie trecut în categoria evenimentelor istorice, după cum încearcă reprezentanţii puterii.

Au urmat apoi mai multe luări de cuvînt în care s-a precizat că opoziţia trebuie să facă totul pentru a nu face acest fenomen uitat, culminînd cu o afirmaţie a profesorului Petru Caraman, preşedintele "Solidarităţii Universitare" Iaşi, care, la întrebările sălii despre acţiunile opoziţiei, a spus că "vom avea alegeri anticipate în octombrie"

În încheiere, a luat cuvîntul avocatul Ştefan Damian care, după ce a prezentat implicaţiile serviciilor secrete în desfăşurarea revoluţiilor din estul Europei din 1989, a cerut păstrarea unui moment de reculegere.

Apoi a urmat vizionarea filmului "Piaţa Universităţii"

Cristian RACU

Deşi operat la ochiul stîng

Poetul Mihai Ursachi se judecă astăzi cu Primăria

Ieri, poetul Mihai Ursachi a absentat de la reuniunea Alianţei Civice din cauza unei operaţii pe care a suferit-o la ochiul stîng în dimineaţa zilei de ieri. Contactat, poetul a declarat că, deşi ar fi dorit să vină la întîlnire, nu a putut din cauză că abia ieri fusese programat pentru operaţie şi se află, ieri după-amiază, sub efectul calmantelor, acuzînd, încă, dureri puternice.

Cu aceeaşi ocazia, liderul Alianţei Civice Iaşi ne-a mai anunţat că astăzi, la Tribunalul Municipal Iaşi va fi parte într-un proces pe care l-a intentat celui care locuieşte în casa pe care poetul a deţinut-o înainte de plecarea sa în America, pe care Primăria i-a confiscat-o şi vîndut-o, fără acordul său. Domnul Ursachi a încercat să realizeze un reportaj în această casă, dar nu a reuşit, întrucît actualul proprietar s-a dovedit foarte brutal încercînd să spargă camera operatorului venit să filmeze casa. **(R. CRISTIAN)**

Avantajele înfiinţării zonei economice libere la Iaşi (IV)

În cursul acestei săptămîni, Consiliul Judeţean Iaşi va analiza stadiul întocmirii documentaţiei necesare înfiinţării zonei economice libere, la 10 km de Iaşi, pe linia de cale ferată ce leagă municipiul nostru de localitatea Ungheni. Va fi stabilit cu acest prilej modul de activitate al z.e.l., respectiv dacă aceasta va funcţiona în colaborare cu Republica Moldova sau ca aparţinînd în totalitate României. Din datele pe care le avem rezultă că, pînă la ora actuală, şi-au anunţat participarea fermă la această acţiune firmele MOLDEXIM, HABITAT PROIECT S.A. şi Banca Română pentru Dezvoltare, ultima dintre acestea făcînd promisiuni ferme de finanţare a z.e.l.

Conform declaraţiilor preşedintelui Băncii Române de Comerţ Exterior, Dan Pascariu, rezultă că înfiinţarea unei z.e.l. la Iaşi, în condiţiile specifice municipiului nostru, ar duce la dezvoltarea, în primul rînd, a transporturilor rutiere, aeronautice şi pe căile ferate. În acest fel, aeroportul din Iaşi ar putea deveni aeroport internaţional, ceea ce ar aduce importante beneficii întregii zone. "Dacă zona economică liberă ar fi înfiinţată sub forma unei enclave aflată în mijlocul teritoriului ţării, ar fi un loc unde s-ar dezvolta un puternic focar de corupţie. În condiţiile oraşului Iaşi, localitate de frontieră, rezultatele înfiinţării z.e.l. cred că ar fi preponderent pozitive", a declarat preşedintele B.R.C.E. Afirmaţia susţine ideea înfiinţării unei z.e.l. la Iaşi, unde activităţile organelor vamale sînt mai eficiente decît în cazul creării zonei în altă parte a României.

Legislaţia în vigoare prevede faptul că toate plăţile care se fac în z.e.l. vor fi în valută, ceea ce ar aduce pe piaţa bancară a Iaşului o importantă masă valutară. Acest lucru ar permite şi apariţia suportului pentru înfiinţarea şi desfăşurarea activităţii unei burse de mărfuri, care ar reprezenta un nou loc de interes pentru oamenii de afaceri.

Din surse oficiale am aflat că se preconizează ca economia judeţului Iaşi să devină principalul segment în domeniul ramurilor industriei textilelor, al medicamentelor, mobilei şi zootehniei. În acest mod, bursa ieşeană ar putea stabili nivelul preţurilor la nivel naţional în aceste domenii, devenind principalul loc de desfăşurare a tranzacţiilor în ramurile economice respective. În plus, preţul de tranzacţionare ar putea fi influenţat şi de stocurile aflate în z.e.l., permiţînd astfel un control permanent al cererii şi al ofertei.

Referitor la impactul pe care acest subiect l-a avut pînă acum faţă de agenţii economici ieşeni, din observaţiile redactorilor noştri a rezultat că aceştia nu sînt la curent cu toate avantajele înfiinţării unei z.e.l. la Iaşi. Aceasta ar putea fi şi explicaţia faptului că pînă la ora actuală numărul celor interesaţi de acest subiect este relativ scăzut, ceea ce face ca demararea acţiunii să fie oarecum dificilă. În primul an de activitate al Administraţiei z.e.l., aceasta primeşte fonduri de la Guvern, urmînd ca, ulterior, să-şi susţină acţiunile prin mijloace proprii.

Datorită acestor lucruri este important ca şi societăţile comerciale cu capital de stat sau privat să urmărească atragerea unor potenţiali investitori străini în z.e.l. Iaşi, acţiune ce ar putea fi un sprijin acordat autorităţilor locale şi Camerei de Comerţ şi Industrie în atingerea acestui scop.

În numerele viitoare vom reveni cu amănunte privind proiectul administraţiei locale referitor la înfiinţarea z.e.l. la Iaşi.

Alin TOCAN

Societatea Comercială S.A. Iaşi
SOCIETATEA COMERCIALĂ MOLDOVA TRICOTAJE S.A.
MOLDOVA TRICOTAJE
angajează urgent prin concurs
DIRECTOR ECONOMIC
Concursul va avea loc pe data de 28 iunie 1993.
Angajarea se va face conform legislaţiei în vigoare.
Relaţii suplimentare la Biroul Personal al societăţii, la telefon 134470 int 231

Astăzi, la Scoala generală nr. 38 Iaşi

Fundaţia culturală "Renaşterea Română" împarte premii şi burse elevilor

Astăzi, la ceremonia de închidere a anului şcolar 1992-1993, la Şcoala generală nr. 38 Iaşi, Fundaţia culturală "Renaşterea Română" (preşedinte: conf. univ. dr. ing. Mircea Ilinca) va acorda premii de sfîrşit de an. "Vor fi atribuite premii speciale pentru cel mai bun absolvent al promoţiei 1993, (Cristian Iaş), pentru cea mai bună pregătire la disciplinele "Limba şi literatura română" şi "Istoria României", cele mai bune rezultate la cursul de "Programarea calculatoarelor" (Ciprian Dimitriu, Cristian Scripcaru, Daniel Toma, Ioan Baciu). Fundaţia culturală "Renaşterea Română" va acorda şi opt burse pentru elevii cu situaţie materială dificilă. Nominalizarea acestor elevi s-a făcut de către Consiliul profesoral al şcolii. Elevii vor primi fiecare cîte 6000 de lei. De asemenea, fundaţia culturală "Renaşterea Română" va sponsoriza o excursie pentru 20 de elevi la Cernăuţi.

Fundaţia culturală "Renaşterea Română" a fost ajutată în acordarea premiilor de S.C."Moldova" S.A., S.C."Antibiotice" S.A, S.C."Sinta" S.A, S.C."Unirea" S.A., S.C."Pangran", Casa Editorială "Moldova". Preşedintele Fundaţiei, domnul Mircea Ilinca, ne-a declarat că este dornic să sprijine şi alte activităţi şcolare, colaborarea cu Şcoala generală nr. 38 Iaşi (director Mihai Pălimaru) considerînd-o excelentă. **(Nord-Est Press)**

Referindu-se la relaţiile FDSN-ului cu PSM şi PRM, preşedintele executiv al PL afirmă:

Puterea nu mai este fată mare!

Uzînd, ca întotdeauna, de un limbaj metaforic, Horia Rusu, preşedintele executiv al P.L., a încercat să-şi exprime poziţia faţă de zvonurile potrivit cărora unele partide din opoziţie (PAC, PL, PNŢCD) vor intra în guvern alături de FDSN. Încrezător în faptul că partidele din opoziţie au depăşit faza de naivitate, Horia Rusu a declarat că în nici un caz nu trebuie să fie acceptate propunerile puterii, "această fată care vrea să bage zîzanie, amăgind ba pe unul, ba pe altul. Şi, pe urmă, e şi urîtă şi nici nu mai este fată mare. După ce s-a înhăitat cu PSM şi PRM, cum poate să fie fată mare?!" Va reuşi să păstreze Horia Rusu abstinenţa colegilor din opoziţie, ţinînd cont de faptul că strip-tease-ul puterii conţine figuri din ce în ce mai ademenitoare? **(Mediafax)**

Un piroman aruncă în aer casa duşmanului din sat

■ *El a folosit trotil din cel de-al doilea război mondial*

Vasile Popa (63 ani) din comuna Ciumuleşti - Suceava îi purta rîcă unui consătean de-al său. Înveninat de ură, de atîta timp, Vasile P. şi-a pus în aplicare planul, conceput cu migală încă de acum doi ani. Folosind un calup de trotil rămas din cel de-al doilea război mondial, recent, noaptea, a minat casa lui Ion H., apoi a dat foc filtrului. Casa a sărit în aer, zidurile s-au prăbuşit, iar locatarii au fost răniţi. Ulterior, cei doi s-au împăcat aruncîndu-se unul în braţele celuilalt.

Tiberiu BUJDEI

Astăzi, conferinţă de presă la PNL Iaşi

Astăzi, 16 iunie, ora 16,00, la Clubul Liberal din Podu Roş va avea loc o conferinţă de presă organizată de organizaţia judeţeană Iaşi a PNL.

Întrucît sîmbătă, 12 iunie, a avut loc, la Bucureşti, şedinţa Comitetului Executiv al PNL, se va face o informare asupra principalelor aspecte luate acolo în discuţie. De asemenea, se vor anunţa noile cooptări în PNL ca şi primirea în bloc a întregii conduceri a filialei ieşene a Partidului Republican în Partidul Naţional Liberal. **(D.P.)**

Furînd parafa şefului ei

O asistentă din Botoşani a ridicat din farmacii medicamente în valoare de jumătate milion de lei

De curînd, a fost descoperită în oraşul Botoşani asistenta Mariana Rapciuc (29 de ani), care falsifica reţete medicale. Lucrînd la Maternitatea Botoşani, aceasta a furat parafa doctorului Emil Vieru, şeful ei direct, pentru a autentifica reţete medicale completate de ea cu medicamente greu de găsit. În acest mod a ridicat din farmaciile botoşănene medicamente în valoare de aproximativ jumătate de milion de lei. Le comercializa apoi "la negru", la preţuri mult mai mari. Mariana Rapciuc a realizat astfel cîştiguri importante. În prezent, ea este cercetată în stare de arest. **(Liliana NIŢĂ)**

Tinerii liberali se "implementează" la Chişinău

■ *Dinu Patriciu strînge legăturile cu social-democraţii din Republica Moldova*

În lipsa unui partid liberal basarabean, Partidul Liberal 1993 se mulţumeşte şi cu parteneri de discuţie social-democraţi. După ce a trimis o delegaţie la recentul congres al Partidului Social-Democrat din Moldova, aripa tînără a liberalilor români a luat contact la faţa locului, prin Dinu Patriciu, cu conducerea social-democraţilor basarabeni.

De ce atîta atenţie liberal-bucureşteană pentru social-democraţia de la Chişinău? Mai întîi, trebuie văzut ce înseamnă Partidul Social Democrat din Moldova. Departe de a fi un partid "de masă", P.S.D.M. nu e nici măcar partid parlamentar. P.S.D.M. poate fi numit fără greş un "partid prezidenţial", preşedintele în cauză fiind Mircea Snegur.

Fostul şi actualul şef al P.S.D.M., Oazu Nantoi, a deţinut funcţia de şef al direcţiei de analiză politică a preşedintelui Snegur, concomitent cu şefia partidului.

Funcţia de la preşedinţie a părăsit-o doar în urma unui scandal, generat de afirmaţiile sale, făcute la Moscova, în legătură cu viitoarea organizare statală a Republicii Moldova (la vremea respectivă, "România liberă" a prezentat pe larg cazul). Cu toate acestea, cota P.S.D.M. nu a scăzut la bursa prezidenţială. Dimpotrivă: noul consilier-şef al preşedintelui Snegur este tot unul dintre liderii social-democraţi de la Chişinău, ba chiar unul foarte tînăr - Viorel Ciubotaru, fost director-adjunct al Departamentului de Stat pentru Privatizare.

Iată cum se explică insistenţa opţiune social-democrată a liberalilor lui Dinu Patriciu.

Lucian POSTU

În ciuda faptului că trebuie să vegheze la respectarea strictă a legalităţii

Prefectura din Iaşi confundă două legi între care nu există nici o legătură

În cursul zilei de ieri am primit la redacţie următorul comunicat din partea Prefecturii:

"Ca urmare a apariţiei în cotidianul "Monitorul" a unei serii de articole referitoare la situaţia patrimoniului fostului C.A.P. Ciurea, în care s-au făcut aprecieri eronate privind legalitatea actelor emise de Prefectura judeţului Iaşi, Biroul de Presă al Prefecturii este împuternicit să vă comunice următoarele:

Susţinerea din presa locală privind "aşa-zisa lichidare a patrimoniului fostului C.A.P. Ciurea (fără să se inventarieze întreg patrimoniul din comuna Ciurea) este ireală şi nedovedită din următoarele motive:

Prin decizia nr. 182/14.04.1992 a Prefecturii judeţului Iaşi, patrimoniul a 27 C.A.P-uri din judeţ a fost preluat (activ şi pasiv) de către noile societăţi comerciale înfiinţate în baza hotărîrilor judecătoreşti conform Legii nr.36/1991.

Aceste măsuri au fost adoptate la propunerea Direcţiei Generale pentru Agricultură şi Alimentaţie nr.684 din 24.03.1992, a bilanţurilor de lichidare ale fostelor C.A.P. avizate de D.G.A.A. şi a protocoalelor de predare-primire.

În speţă, pentru patrimoniul C.A.P. Ciurea s-a întocmit bilanţul de lichidare din 22 febr. 1992 şi protocolul încheiat la data de 14 martie 1992 întocmit de comisia de lichidare constituită conform Legii nr.18/1991 precum şi raportul explicativ privind lichidarea activităţii C.A.P. Ciurea.

Verificarea legalităţii lichidării patrimoniului s-a făcut de către D.G.A.A., Banca Agricolă şi Insp. Jud. Teritorial al Ministerului Finanţelor.

În consecinţă, decizia nr.182/1992 a fost emisă cu respectarea prevederilor Legii nr.5/1990, Legii nr.18/1991, H.G. 131/1991 şi ale Legii nr.36/1991 privind societăţile agricole şi forme de asociere în agricultură.

Legalitatea măsurilor dispuse cu privire la lichidarea patrimoniului C.A.P. Ciurea formează obiectul dosarului nr.241/1993, pe rol la Tribunalul Judeţean Iaşi, instanţă competentă să stabilească dacă măsurile propuse de organele împuternicite prin lege şi însuşite în baza avizelor legale de către Consiliul de conducere al fostei Prefecturi şi nicidecum de Prefect, sînt date cu respectarea legii."

Nota redacţiei: 1). Cu părere de rău, trebuie să facem remarca faptului că încă din prima fază rezultă că Prefectura nu este bine informată. Cînd noi am afirmat că "aşa zisa lichidare a patrimoniului fostului CAP Ciurea s-a făcut fără inventarierea acestuia", am avut ca bază constatarea scrisă a d-lui Vasile Sutnaru, inspector general al Direcţiei generale de control şi inspecţie din Cadrul Ministerului Agriculturii şi Alimentaţiei, aflat la Iaşi în perioada 13-21 ian.1993, care spune clar în informarea către Prefectură: "Această operaţiune (inventarierea), absolut necesară, nu a avut loc."

2). Aţi făcut şi în interiorul Deciziei 182/17.04.1992 şi faceţi şi acum o mare confuzie între societăţile comerciale înfiinţate în baza Legii nr.31/1990 şi asociaţiile agricole înfiinţate în baza Legii 36/1991.

Asociaţiile agricole şi nu societăţile comerciale sînt autorizate prin Legea fondului funciar să preia patrimoniul fostelor CAP-uri. Lăsînd la o parte faptul că, împotriva unui principiu de drept elementar, decizia este dată retroactiv (cu începere de la 14 martie 1992), anexa ce o însoţeşte conţine un număr de 27 de CAP-uri ale căror patrimonii au fost preluate de 52 de societăţi. Dintre acestea, 50 sînt asociaţii agricole şi numai două sînt societăţi comerciale constituite conform Legii nr.31/1990.

Acestea sînt: "Agrocomplex" S.A. Chiscăreni şi "Agroind" Ciurea S.A. Ele nu aveau ce căuta pe respectiva listă. Să fie oare o simplă coincidenţă între 14 martie 1992, data cînd "Agroind" Ciurea S.A. a preluat prin protocol patrimoniul fostului CAP Ciurea, şi 14 martie 1992, data de cînd a devenit operantă Decizia 182?

Sperăm ca instanţa de judecată să găsească răspunsul (Monitorul).

Grădina Botanică s-a transformat în păşune

• de trei ani de zile, mai multe familii îşi bat joc de munca specialiştilor din această instituţie •

Conducerea Grădinii Botanice din Iaşi are zilnic de lucru cu cîţiva indivizi care îşi pasc animalele în perimetrul celor 100 de hectare cît cuprinde grădina. Domnul dr.ing. Ionel Lupu, directorul adjunct al Grădinii Botanice, ne-a declarat că unii dintre aceştia îşi pasc animalele de circa trei ani pe pămîntul Grădinii, fără ca cineva să poată lua vreo măsură împotriva lor. Domnia sa ne-a dat şi cîteva exemple în acest sens: Mihai Amariei, domiciliat în strada Fraţilor nr. 38, a practicat o gaură în gardul de beton al Grădinii, prin care îşi trece zilnic o vacă şi un măgar pe care le aduce la păscut. Şi asta cu regularitate de circa trei ani de zile. În iarna ce a trecut, M.A. a tăiat 21 de arbori şi arbuşti ai grădinii pentru a-i folosi ca lemne de foc, drept pentru care a fost amendat penal de Poliţie. Alţi doi "abonaţi" permanenţi ai păşunii din Grădina Botanică sînt Georgeta Bădiceanu-Stan şi Dinu Theodor, domiciliaţi în strada Barbu Ştefănescu Delavrancea nr. 17. Conducerea Grădinii le-a sechestrat recent 3 cai, pe timp de 48 de ore, fiindcă aceştia au fost găsiţi pripăşiţi în perimetrul Grădinii. Pentru eliberarea cailor, cei doi au plătit doar 400 de lei, fiindcă atît au avut asupra lor.

Nicolae MANOLIU

Autocarul corului "Cantores Amicitiae" din Iaşi a fost ridicat dintr-o parcare de poliţia vieneză

"Cantores Amicitiae", corul studenţilor de la Academia de Arte "George Enescu", s-a întors de curînd dintr-un turneu efectuat în Franţa. Acolo au participat la un festival coral studenţesc alături de reprezentanţii altor 29 de ţări.

Transportul a fost făcut cu unul din frumoasele aucoare "IVECO", ce pot fi admirate în parcarea din faţa Casei Tineretului din Iaşi. În drum spre ţară, studenţii ieşeni, alături de conducătorul grupului, domnul Nicolae Gâscă, decanul Academiei de Arte, au poposit în Viena pentru a se odihni şi pentru a vizita centrul oraşului. Şoferul, Constantin Pintilie, a găsit un loc de parcare şi a aliniat autocarul în rînd cu alte 10-15 maşini de acelaşi gen. După cîteva ore de plimbare, grupul de români s-a hotărît să-şi continue drumul spre patrie. Plini de uimire, au constatat că autocarul a dispărut din locul unde a fost lăsat. După îndelungi căutări, maşina a fost găsită într-o parcare specială a poliţiei vieneze care l-a ridicat, deoarece în locul respectiv parcarea era interzisă. După aproximativ 5 ore de aşteptare şi după plătirea amenzii de 360 de mărci germane, studenţii au reuşit să părăsească Viena, îmbarcaţi în luxosul mijloc de transport. Curios este faptul că numai pentru autocarul românesc s-a aplicat legea privind parcarea în locuri interzise.

Marius MĂRGINEANU

Propunere pentru înfiinţarea învăţămîntului universitar de administraţie publică

Ieri, vicepreşedintele Consiliului Judeţean Iaşi, dl. Lucian Flaiser, a trimis Ministerului Învăţămîntului şi Ştiinţei o propunere pentru înfiinţarea la Iaşi, în cadrul Facultăţii de Ştiinţe Economice, a unei secţii speciale de administraţie publică locală şi secretariat. Această secţie ar urma să formeze specialişti în acest domeniu care, după terminarea studiilor, vor ocupa posturi corespunzătoare în administraţiile locale ale unităţilor administrativ-teritoriale din ţară, suplinind astfel actuala lipsă a unor cadre suficient de bine pregătite. În cadrul cursurilor acestei secţii (propuse spre înfiinţare chiar începînd cu anul 1993-1994) se vor preda discipline specifice şi strict necesare acoperirii optime a necesarului de cunoştinţe: drept, administraţie publică, informatică, birotică etc., după modelul institutelor asemănătoare din S.U.A. şi Franţa. Această idee a fost susţinută de rectorul Facultăţii de Ştiinţe Economice din Iaşi, prof.dr. Mihai Ţarcă.

Eduard CALOTĂ

Dîndu-şi seama că au fost traşi pe sfoară

Salariaţii hotelului "Unirea" au spart ieri sediul firmei lui Florin Zamfir

• s-a descoperit astfel că Florin Zamfir deţine în mod ilegal mai multe paşapoarte anulate •

Ieri, 15.06.1993, personalul hotelului Unirea a forţat uşa camerei 1213. Amintim că în acest spaţiu îşi desfăşura activitatea firma "ETA", reprezentanţa pe Moldova a renumitei firme "Christine Valmy". Cum datoriile dl. Florin Zamfir către hotelul amintit se ridicau la peste 750 mii de lei, conducerea hotelului a inventariat bunurile găsite în sediul firmei şi le-a reţinut pînă la lămurirea situaţiei ivite.

Directorul hotelului Unirea, dl. Noni Trofin, a declarat că "aceste bunuri se află în custodie şi vor fi înapoiate proprietarului atunci cînd îşi va chita datoriile faţă de hotel şi restaurant. Cert este că dl. Zamfir nu mai are ce căuta în incinta complexului Unirea, fiind declarat «client non grata». Nu acelaşi lucru putem spune şi despre firma "Christine Valmy", care nu considerăm că a avut în persoana d-lui Florin Zamfir un adevărat reprezentant".

Bunurile aflate în sediul firmei "ETA" nu au nici pe departe valoarea sumei de bani pe care o datorează hotelului dl. Zamfir. Totuşi, curios este faptul că în camera 1213 s-au găsit şi paşapoartele numiţilor Ion Munteanu, Petru Tănase, Anca Tănase, Florin Zamfir şi Pavel Bîrzu, ultimele două paşapoarte fiind anulate. Contactat telefonic, dl. căpitan Mihai Lungu de la Poliţia Judeţului Iaşi - Serviciul Paşapoarte ne-a informat că este ilegală deţinerea paşaportului unei alte persoane, precum şi lăsarea garanţie a propriului paşaport. În ce priveşte paşapoartele anulate, acestea trebuiau păstrate la sediul Poliţiei şi nicidecum la sediul firmei "ETA" S.R.L.

Ovidiu SCUTELNICU

Cum îşi sporeşte averea moşierul de la Ciurea

Ştefan Vişoianu îşi deschide cofetărie

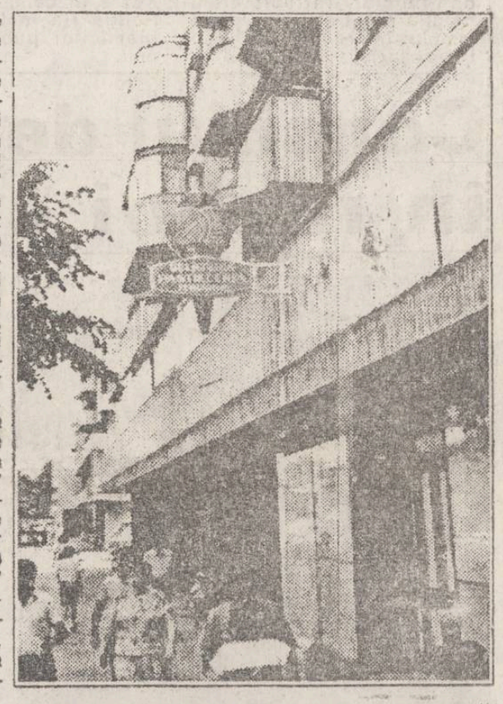

Unul dintre ziarele ieşene publică de mai multe zile în paginile sale adevărate "ode" dedicate activităţii inginerului agronom Ştefan Vişoianu, directorul general al "Agroind" Ciurea. Ştefan Vişoianu a fost lăudat că vinde produse din producţia "Agroind"-ului la cele mai scăzute preţuri din Iaşi. În mod normal, dacă acest lucru ar fi fost real, afacerile societăţii respective ar fi trebuit să prospere. Semn că nu s-a întîmplat aşa este faptul că Ştefan Vişoianu a "sacrificat" magazinul de cărmangerie de pe strada Sf. Lazăr (fosta 7 noiembrie) aparţinînd "Agroind" şi l-a transformat într-o cofetărie specializată pe îngheţată, considerînd că asta este afacerea viitorului.

La intrarea în cofetăria "Agroind"-ului, care se va inaugura peste cîteva zile, a fost plasată o reclamă în formă de îngheţată la cornet pe care se poate citi: "GELATERIA PASTICCERIA ITALIANA"

Chiar dacă geamurile sînt încă acoperite cu hîrtie şi uşa cofetăriei este încuiată, reporterii cotidianului "Monitorul" au reuşit să afle cîteva detalii privind interiorul şi amenajările spaţiului. În cofetărie va funcţiona o linie completă de îngheţată, produs realizat cu materie primă din Italia. Laboratorul de îngheţată va fi separat de cofetăria propriu-zisă. Aparatura cu care se va asigura servirea este în valoare de cîteva sute de milioane de lei şi a fost contractată de la firma "Euro-EST".

În cursul zilei de ieri, la sediul cofetăriei a fost programată o selecţie pentru personal, urmînd ca aici să lucreze aproximativ 20 de persoane.

Nicolae MANOLIU

Sărăcia din ţară ne poate băga în mormînt

Nici în momentul de faţă nu se găsesc reactanţi pentru depistarea celor mai periculoşi viruşi din sînge

• există posibilitatea repetării tragediei de la Spitalul "Sf. Spiridon", cînd s-a făcut transfuzie cu sînge neverificat •

Într-unul din numerele cotidianului nostru de săptămîna trecută informam cititorii că datorită lipsei de reactanţi necesari depistării virusului HIV şi a celui hepatic, în cazurile de urgenţă s-au făcut în spitale transfuzii cu sînge neverificat. Pentru a lămuri această problemă, am luat legătura cu directorul Centrului de recoltare a sîngelui, dr. Ion Voiculescu. De la domnia-sa am aflat că, în mod normal, sîngele netestat este ţinut în carantină. În acelaşi timp, dr. Voiculescu ne-a declarat că în această lună au fost într-adevăr două zile în care Centrul de recoltare a sîngelui a fost lipsit de aceşti reactanţi, numiţi chituri, realizîndu-se în caz de maximă urgenţă transfuzii cu sînge neverificat. Între timp, lucrurile s-au reglementat oarecum, în momentul de faţă dispunînd de chituri, care vor ajunge însă numai pînă la data de 1 iulie. "Aprovizionarea în continuare cu aceşti reactanţi se va face în funcţie de fondurile de care vom dispune. Deocamdată avem doar promisiuni", ne-a declarat dr. Ion Voiculescu. Cu toate acestea, am fost informaţi de domnia sa că şi în cazul obţinerii de chituri nu există o securitate transfuzională totală, în România neexistînd reactanţi care să depisteze hepatita C, care reprezintă una din cele mai grave viroze ce afectează ficatul. Numai o plăcută cu care se pot face 480 de analize pentru determinarea virusului HIV costă 267.000 lei. De asemenea, pentru un minimum de aprovizionare cu sînge a spitalelor sînt necesari, în medie, 100 de donatori zilnic, plata drepturilor sociale ale acestora fiind estimată la 373.000 lei pe zi. Dr. Ion Voiculescu consideră că în mod normal donarea de sînge nu trebuie remunerată, donatorii din România făcînd parte din cele mai defavorizate categorii sociale. În acest fel, sumele cheltuite pentru plata donatorilor ar putea fi orientate pentru procurarea reactanţilor.

Ca o concluzie, domnia sa a subliniat faptul că, în mod normal, Centrul de recoltare a sîngelui asigură spitalelor un minimum de cantitate de sînge pentru fiecare grupă sanguină, dar există, totuşi, posibilitatea repetării situaţiei de la Spitalul "Sf. Spiridon", cînd s-a făcut transfuzie cu sînge neverificat. Acest lucru depinde numai de fondurile de care vor dispune.

Mihaela CĂNĂNĂU

Ziua de naştere a Majestăţii Sale Elisabeta a II-a, regina Regatului Unit al Marii Britanii

În cursul zilei de ieri, am primit la redacţie, prin fax, declaraţia Excelenţei Sale Andrew Bache, ambasadorul Marii Britanii la Bucureşti, care s-a adresat presei cu ocazia zilei oficiale de naştere a Majestăţii Sale Elisabeta a II-a, regina Regatului Unit. Ambasadorul Andrew Bache, în scurta sa declaraţie prilejuită de amintita aniversare, a apreciat că în decursul unui an "au avut loc cîteva evenimente semnificative în ceea ce priveşte relaţiile anglo-române", referindu-se în special la finalizarea negocierilor privind semnarea acordului de Asociere la Comunitatea Europeană şi la proiectul de asistenţă în toate domeniile "Fondul Know-how".

Excelenţa Sa Andrew Bache a mai arătat cu satisfacţie că schimburile comerciale dintre Marea Britanie şi România s-au ridicat la peste 180 de milioane de dolari în 1992.

Ziua de 16 iunie este ziua oficială de naştere a Reginei Marii Britanii, Elisabeta a II-a, precum şi ziua aniversării a 40 de ani de la încoronarea Majestăţii Sale. La 16 iunie, în 1953, M.S. Elisabeta a II-a a fost instalată oficial ca şef al statului britanic şi ca şef al Bisericii Anglicane, ne mai informează comunicatul de presă

Septimiu SĂRĂŢEANU

Buletinul şomajului

• Obligaţiile şomerilor •

Cererile pentru plata ajutorului de şomaj se adresează direcţiilor de muncă şi protecţie socială judeţene şi a municipiului Bucureşti. Ajutorul de şomaj se plăteşte pe o perioadă de cel mult 270 de zile calendaristice, timp în care şomerii sînt obligaţi să participe la cursurile de calificare şi recalificare într-o nouă meserie sau specialitate, stabilite de direcţiile de muncă şi protecţie socială. Persoanele care urmează cursurile de calificare sau recalificare, organizate potrivit legii, au obligaţia, la absolvire, să se încadreze în unităţile la care sînt repartizate. Persoanele cuprinse la cursurile de recalificare primesc în continuare ajutor de şomaj, pe toată durata cursurilor şi pînă la data primei repartizări, dar nu mai mult de 30 de zile calendaristice.

Absolvenţii care refuză fără motive temeinice două repartizări au obligaţia să restituie ajutorul de şomaj primit pe durata cursurilor pînă la repartizare, precum şi cheltuielile de şcolarizare. La data înscrierii la cursuri, persoanele vor încheia cu direcţia de muncă şi protecţie socială un angajament în acest sens, care, în cazul nerespectării de către titular a obligaţiilor asumate, constituie titlu executoriu.

Cotidianul "Monitorul" publică gratuit oferte pentru locuri de muncă.

Sorin SIMON

Luni, 21 iunie, începem emisia.

Singur nu le puteţi face pe toate!

Noi vă oferim soluţia cea mai comodă şi eficientă!

Noi vă acordăm şansa unică de a învinge orice concurenţă!

Noi vă asigurăm cea mai favorabilă imagine!

agenţia de publicitate NORD-EST din Iaşi

Spaţii publicitare în toate cotidienele din Moldova Ciuj Timişoara Constanţa Braşov Bucureşti

Servicii publicitare complete

spoturi publicitare la televiziunea naţională din republica MOLDOVA

Spoturi publicitare în posturi de radio locale

pliante de prezentare afişe, embleme, hîrtii cu antet, etichete, cărţi de vizită etc.

Scrisori de prezentare trimise firmelor care preconizăm că doresc să colaboreze cu dvs

O campanie publicitară trebuie condusă de profesionişti!

Str. Smârdan nr. 5, telefon 098/172557, fax 098/143224

Bosnia în fata ultimei sanse

ONU preconizează convocarea unei Conferinţe internaţionale pentru Bosnia

Pe fondul deteriorării rapide a situaţiei din Bosnia-Herţegovina, secretarul general al ONU, Boutros Ghali, a anunţat luni seara că intenţionează să convoace o nouă conferinţă internaţională pentru Iugoslavia, de genul celei convocate în 1992 la Londra. Subliniind că situaţia se degradează rapid în Bosnia, tinzînd să scape complet de sub control, el a apreciat că singura soluţie rezonabilă ce rămîne este de a convoca o nouă conferinţă internaţională, eventual cu o participare lărgită, pentru ca toate părţile vizate într-un fel sau altul - şi în primul rînd naţiunile europene - să-şi asume responsabilităţile ce le revin în stingerea acestui focar de război deosebit de periculos. Boutros Ghali a precizat că planul de pace Vance -Owen trebuie să rămînă o bază de lucru pentru viitoarea conferinţă internaţională, dar că acest plan "ar putea suferi unele ajustări". Între timp, după cum informează postul de radio BBC, artileria sîrbă a reluat, în zorii zilei de marţi, bombardamentele împotriva enclavei musulmane Gorazde, în ciuda avertismentelor ONU şi a faptului că luni avioane militare NATO, aflate sub pavilion ONU, au survolat poziţiile bateriilor sîrbe. Lupte intense au fost semnalate, în cursul după-amiezii de luni, şi în localităţile Novi Travnik şi Mostar, unde de mai multe săptămîni se confruntă forţele musulmane bosniace şi cele croate. Reluarea luptelor infirmă speranţele ce apăruseră în urma ultimelor întrevederi între conducerile de stat ale celor două foste republici iugoslave.

Aceste discuţii au avut loc în timp ce luni seara, la Celebici, în sud-vestul Bosniei, sîrbii şi croaţii bosniaci au semnat un acord fără precedent privind transferul populaţiei civile, informează France Presse. La întrunirea delegaţiilor sîrbe şi croate nu au fost invitaţi şi reprezentanţii musulmanilor bosniaci, cea de-a treia parte în conflict.

Zilele preşedintelui bulgar sînt numărate

■ *Zeci de mii de bulgari au demonstrat pe străzile Sofiei cerînd demisia acestuia*

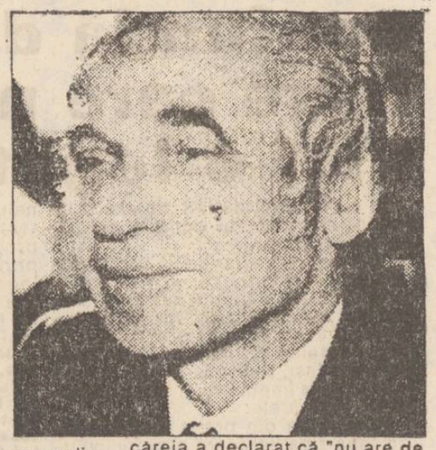

După cum informează postul de radio BBC, luni la Sofia a avut loc o mare manifestaţie a opoziţiei de dreapta, reunind cîteva zeci de mii de oameni, îndreptată împotriva preşedintelui Jelio Jelev, care este acuzat de a fi trecut de partea foştilor nomenclaturişti comunişti, ajutîndu-i să-şi reconsolideze puterea. Manifestaţia a fost organizată de Uniunea Forţelor Democratice (UFD), cea mai puternică organizaţie anticomunistă fondată de chiar Jelio Jelev, care îi reproşează acum acestuia de a fi fost la originea răsturnării pe cale parlamentară, în octombrie 1992, a guvernului minoritar al UFD şi de a fi favorizat formarea actualului guvern centrist al lui Luben Berov, guvern dominat de foşti nomenclaturişti comunişti. Manifestanţii au fost chemaţi să rămînă în piaţa centrală a Sofiei pînă la obţinerea demisiei preşedintelui. UFD a organizat manifestaţii similare şi în alte mari oraşe ale ţării. Ca răspuns la aceste manifestaţii, preşedintele Jelev a avut aseară o intervenţie radiodifuzată, în cadrul căreia a declarat că "nu are de gînd să cedeze şantajului politic" şi că nu va da curs cererilor de a-şi prezenta demisia.

În SUA

Inamicul public numărul unu a evadat din închisoare

■ El şi-a ameninţat gardianul cu un cuţit fabricat de el

De la închisoarea din Gulfoport, Statul Mississippi, a evadat deţinutul Donald Leroy Evans, în vîrstă de 35 de ani, acuzat de 72 de omucideri - relatează Agenţia France Presse. Evadarea s-a comis în condiţiile unei paze minime în cadrul acestui penitenciar, întrucît criminalul a putut să plece pur şi simplu, împreună cu alţi doi infractori, ameninţînd un paznic cu un cuţit fabricat de el singur. A fost declanşată o amplă operaţiune de poliţie, întrucît infractorul a violat şi asasinat o fetiţă de 10 ani în 1991 şi a mărturisit, în cadrul instrucţiei judiciare, că în ultimul deceniu a asasinat 12 de persoane în 21 din statele aflate în componenţa SUA. Poliţia l-a inclus în rîndul inamicilor publici numărul unu.

Israelul se teme de armele chineze şi nord-coreene

■ Ele pot ajunge în mîna Siriei şi a Teheranului

Ministrul de externe al Israelului, Shimon Peres, a apreciat că Beijingul se va abţine să vîndă rachete sol-sol Siriei şi Iranului. "Sînt convins că liderii chinezi vor să apară ca moderaţi şi nu vor vinde rachete balistice Damascului şi Teheranului", a spus el, după cum ne informează Agenţia France Presse.

Peres a declarat, de asemenea, postului de radio Israel: "Vreau să mă duc în Coreea de Nord pentru a încerca să-i conving pe conducătorii acestei ţări să nu vîndă rachete balistice Iranului".

Ziarul israelian "Davar", citat de A.F.P., scria, zilele trecute, că "echipaţi cu rachete cu rază lungă de acţiune, iranienii vor putea să atingă fără dificultate teritoriul israelian".

Mafia drogurilor îngenuncheată de poliţia spaniolă

■ Au fost confiscate 2 tone de cocaină şi au fost arestaţi 18 traficanţi

Vameşii spanioli au reuşit să captureze aproximativ două tone de cocaină şi să aresteze 18 traficanţi în cadrul unei operaţiuni antidrog dintre cele mai spectaculoase din istoria postbelică a Spaniei - informează agenţia AP, care citează surse ale Poliţiei. Un ofiţer din paza de coastă a Spaniei a interceptat un vas sub pavilion de complezenţă panamez, într-un punct din Oceanul Atlantic care nu a fost dezvăluit. Au fost descoperite 12 colete de cocaină, fiecare cîntărind între 25 şi 30 de kg. Cei nouă membri ai echipajului au fost arestaţi, la fel ca şi nouă traficanţi de pe teritoriul spaniol, care urmau să recepţioneze "marfa".

Consiliul de Securitate în război cu Somalia

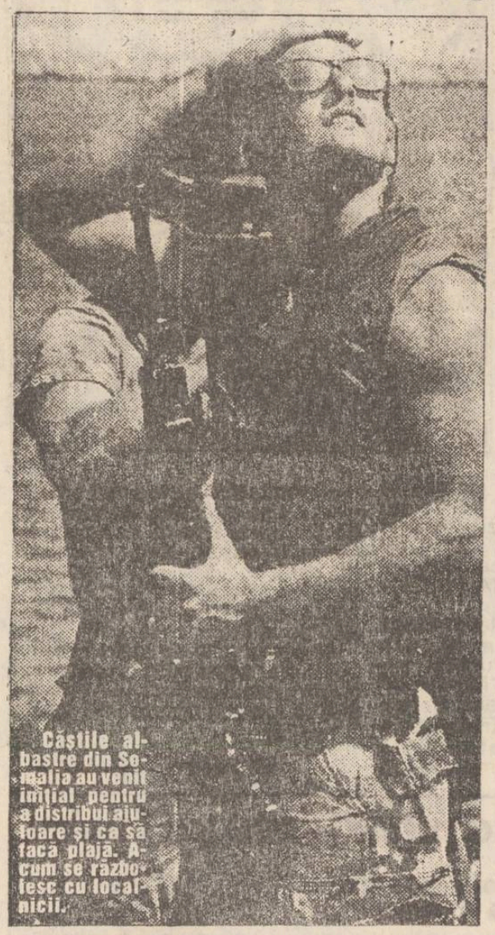

Castile albastre din Somalia au venit iniţial pentru a distribui ajutoare şi ca să facă plajă. Acum se războiesc cu localnicii.

■ Au fost aprobate acţiunile trupelor ONU de la Mogadiscio

Consiliul de Securitate al ONU a aprobat ieri, fără rezerve, recenta intervenţie a trupelor ONU împotriva cartierului general al liderului rebel, generalul Mohamed Farah Aideed. De asemenea, după cum precizează BBC, au fost disculpate forţele ONU pentru deschiderea focului, în cursul zilei de luni, asupra unei demonstraţii a susţinătorilor lui Aideed, afirmîndu-se că generalul Aideed a folosit femeile şi copiii drept scut uman pentru echipele sale de şoc ce au atacat trupele ONU. Aceeaşi poziţie a avut-o şi purtătorul de cuvînt al Departamentului de Stat, Joseph Snyder, care a declarat ieri că atacurile forţelor speciale aeriene americane la Mogadiscio au drept scop restabilirea ordinii, pentru a permite organizaţiilor umanitare să-şi reia activităţile de dinainte. El a adăugat că s-au obţinut dovezi clare că atacul împotriva forţelor ONU, soldat cu moartea a 23 de soldaţi pakistanezi, a fost opera comandourilor lui Aideed.

Surse de la Washington au anunţat că patru noi elicoptere de tip AH-1 Cobra şi două elicoptere de observaţie OH-58 au sosit luni la Mogadiscio pentru a întări efectivele existente. Pe de altă parte, luni, secretarul general al ONU, Boutros Ghali, a adăugat un nou cap de acuzare împotriva generalului Aideed, anume acela de "conspiraţie pentru comiterea de acte de violenţă", care se adaugă celorlalte acuzaţii formulate anterior şi care, potrivit rezoluţiei 837, impun arestarea şi judecarea celor vinovaţi de atacarea forţelor internaţionale ONU.

Secesioniştii cambodgieni au fugit în Vietnam

■ *Printre aceştia se află şi fiul şefului statului, prinţul Norodom Sianouk*

Liderii celor 7 provincii din estul Cambodgiei, printre care şi prinţul Chakrapong, unul din fiii şefului statului cambodgian, au fugit marţi în Vietnam, anunţă France-Presse. Autorităţile de la Phnom Penh ar dori ca prinţul, împreună cu ministrul securităţii naţionale, să se întoarcă în capitală, însă aceştia nu îndrăznesc, temîndu-se că vor fi arestaţi. Primarul adjunct al capitalei a fost trimis în provincia secesionistă Svayrieng pentru a anunţa reintegrarea acesteia. Luni seara, autorităţile unei alte provincii dizidente, Kompong Cham, au decis renunţarea la acţiunea secesionistă.

Americanii sărbătoresc 50 de ani de la debutul erei nucleare

■ Proiectul "Manhattan" a condus la crearea primei bombe atomice

În Statele Unite este marcată, printr-o serie de acţiuni, împlinirea a 50 de ani de la iniţierea "proiectului Manhattan", destinat construirii primei bombe atomice din lume - relatează Agenţia Associated Press.

Programul a fost unul din cele mai costisitoare din lume, atît sub raport financiar cît şi în ceea ce priveşte mobilizarea a zeci de mii de savanţi, mulţi laureaţi ai premiului Nobel, cercetători, ingineri şi specialişti de înaltă calificare. Cercetările pentru punerea la punct a celei de-a treia generaţii de arme (după cele albe şi cele cu exploziv) - armele nucleare - au durat doi ani şi au costat mai multe miliarde de dolari. Ele s-au soldat cu succes în urma lucrărilor teoretice şi practice din laboratoarele ultrasecrete şi ultrapăzite de la Los Alamos, localitate situată într-un deşert din statul New Mexico. Proiectul de punere la punct a primei bombe atomice americane s-a desfăşurat în perioada martie 1943 - iulie 1945, în baza unei aprobări speciale, acordată de preşedintele Roosevelt.

Testarea primei ogive nucleare americane, fabricată pe bază de plutoniu, a avut loc în deşert, în statul New Mexico, la 16 iulie 1945. După cum este bine cunoscut, cele două bombe atomice americane au fost aruncate la 6 şi respectiv 9 august 1945, asupra oraşelor nipone Hiroshima şi Nagasaki, avînd efecte distructive unice în istoria războaielor purtate pe mapamond. (**Rompres**)

La Londra

Tower Bridge închis pentru reparaţii

■ *El va fi deschis doar pentru trecerea vapoarelor mari*

Tower Bridge, celebrul pod mobil ce leagă malurile Tamisei de 99 de ani, va rămîne închis traficului timp de 3 luni pentru a fi reparat.

Proiectat iniţial pentru circulaţia trăsurilor şi pentru trecători, podul dă acum semne de suferinţă de pe urma celor circa 40.000 de vehicule care îl traversează zilnic. În plus, grinzile de oţel aflate sub cele două turnuri principale sînt în multe locuri mîncate de rugină.

Podul va fi deschis în continuare pentru a permite trecerea vaselor mai mari.

Africa de Sud pregăteşte apartheidul cu faţă umană

■ *Guvernul ar pregăti un plan pentru instituirea unei regiuni locuite de populaţia albă*

Guvernul sud-african caută o zonă geografică unde să poată fi pus în aplicare conceptul de autodeterminare a albilor, în cadrul unui stat federal, a indicat luni agenţia de ştiri SAPA, citată de France Presse. Această propunere, în cazul în care va fi acceptată, ar putea fi primită favorabil de Uniunea Poporului African, unul dintre cele mai pragmatice partide de dreapta, dar şi de către Partidul Conservator. Frontul Poporului African, o coaliţie a organizaţiilor de dreapta, a ameninţat vinerea trecută că se va retrage de la discuţiile pentru instaurarea democraţiei, dacă data de 27 aprilie 1994 va fi confirmată ca dată a primelor alegeri libere. Totodată, potrivit agenţiei Reuter, luni, liderul Mişcării Inkatha a cerut autonomia teritoriilor locuite de populaţia zulu şi a provinciei Natal, exprimîndu-şi încrederea că, după alegeri, va scădea numărul violenţelor politice.

Frederik de Klerk, preşedintele Africii de Sud, a fost artizanul procesului de eliminare a apartheidului. Acum el se află într-o poziţie dificilă. Va trebui să aprobe instituirea unor regiuni locuite doar de albi.

În Turcia

Partidul Muncitorilor din Kurdistan atacă armata şi populaţia civilă

■ 24 de morţi în 24 de ore

Înfruntările dintre formaţiunile de gherilă kurde şi forţele de securitate turce în sud-estul anatolian, cu populaţie majoritar kurdă, s-au soldat, în ultimele 24 de ore, cu 24 de morţi, dintre care 7 militari şi 11 rebeli.

Un atac cu rachete, lansat de kurzi duminică noaptea, a lovit o casă, ucigînd întreaga familie, părinţii şi doi copii.

De la 17 martie, cînd şeful rebelilor kurzi, Abdullah Ocalan, a anunţat o încetare unilaterală a focului, înfruntările dintre aceştia şi forţele de securitate s-au soldat cu cel puţin 560 de morţi.

Partidul Muncitorilor din Kurdistan şi-a intensificat lupta de gherilă, după ce, săptămîna trecută, Ocalan a anunţat suspendarea încetării focului, declarînd un război total autorităţilor turce.

Din cauza apei contaminate

Holera loveşte capitala Guatemalei

■ La sfîrşitul săptămînii trecute, au fost atinse de boală 500 de persoane

Cinci sute de persoane cel puţin au fost atinse de holeră în Guatemala, la sfîrşitul săptămînii trecute, cele mai multe bînd apă contaminată dintr-un rezervor de la periferia capitalei, au declarat surse oficiale din capitala guatemaleză.

Această revenire alarmantă a maladiei se adaugă cifrei de 4.500 de bolnavi şi celor 280 de morţi înregistraţi în această ţară, de la apariţia holerei, în iulie 1991.

Dintre cei aproape 2 milioane de locuitori ai capitalei guatemaleze, aproape 70.000 trăiesc în cartiere mizerabile, care nu dispun de servicii sanitare elementare.

Un conflict încheiat

Autorităţile din Nagorno-Karabah au acceptat planul de pace al CSCE

Autorităţile din Nagorno-Karabah au dat un "răspuns pozitiv" planului CSCE, care îi separă pe responsabilii militari şi civili ai acestei enclave armene, în funcţie de reprezentarea regiunii la Erevan, transmite agenţia France Presse.

Preşedintele Armeniei, Levon Ter-Petrossian, s-a deplasat în mod special la Stepanakert, luni, pentru a-i convinge pe responsabilii din Nagorno-Karabah să accepte iniţiativa de pace a "grupului de la Minsk" prezidat de Mario Raffaelli.

Reuniunea a fost marcată de demisia preşedintelui parlamentului din Nagorno-Karabah, Gheorghi Petrossian. El a fost înlocuit de primul său adjunct, Karen Babourian.

Vor provoca statele din fosta URSS o criză petrolieră?

■ Producţia de petrol a căzut sub pragul critic de 8 milioane de barili pe zi

Volumul producţiei de petrol a republicilor din fosta URSS a ajuns în ultima vreme la aproximativ 7,9 milioane barili pe zi - relatează agenţia Kyodo, care citează "cercuri internaţionale de afaceri în domeniul petrolier" şi care a fost preluată de Itar-Tass. Sursele menţionate precizează că este pentru prima dată, în ultimii 20 de ani, cînd producţia de petrol a fostei URSS a scăzut sub nivelul de 8 milioane barili pe zi.

CAFEAUA DE DIMINEAȚĂ

Leacul miraculos al lui I.I. Mironescu

Aurel LEON

Împlinindu-se 110 ani de la nașterea lui I.I. Mironescu (a trăit doar 56 de ani), să-l rugăm pe bunul lui prieten Mihail Sadoveanu să ne povestească despre Tazlău, locul nașterii profesorului:

"Acum vreo zece ani, doctorul I. Mironescu era în putere, trăind pasionat și intens, după firea muntenilor, așa cum i-a descris Alecu Russo în. minunata sa legendă „Piatra Teiului" și cum îi arată doctorul însuși în al său "Irimia Hòncu". Mă duceam să-l văd la Tazlău în vremea vacanțelor. Nu m-am dus numai o dată și nu m-am dus numai singur. Am fost uneori cu familia mea. Am fost o dată cu Panait Istrati. Îl găseam acolo pe "doctorul Jănică", cum îi ziceam noi, cu tot clanul. Stăteau așezați la rînd, în case una lîngă alta, la malul Tazlăului, în fața Măgurii, bătrînii și trei surori, fiecare la gospodăria lui. Bătrînul fusese învățător în Tazlău; fetele le măritase după învățători mai tineri care se dovediseră a fi "în slujba adevărată"; a cincea casă, tot acolo, însă ceva mai departe de pîrău, era a profesorului Onoriu, fratele mai mare al doctorului Jănică. Onoriu era și el nelipsit de la Tazlău, în zile anumite. Ion Mironescu locuia la bătrîni și lui i-a și fost hărăzit cuibul vechi, după ce părinții s-au mutat la veșnice lăcașuri, între zidurile cetății Tazlăului, lîngă frumoasa biserică de la Ștefan Vodă. În tot cursul carierei lui școlare și universitare, munteanul acesta cu ochi negri și zîmbet ironic n-a lipsit niciodată la sărbătorile cele mari și, în vacanțe, dintre ai săi. La Berlin fiind - ca să-și perfecționeze studiile -, departe și supărat foarte pentru această dezrădăcinare, simțind dintr-o scrisoare că este o întristare și o grijă "acasă", lepădînd toate s-a pus în tren și a fost în trei zile la izvorul vieții sale. Pînă în sat la Tazlău, drumul e destul de complicat și de greu. Trebuie să ajungi la Bacău; de la Bacău iei un alt tren pînă la Roznov; de la Roznov, c-o căruță, străbați drumuri rîpoase și cu pădurile abandonate. Treci prin vaduri. După ploi viforoase, la vifturi năprasnice, aștepți pînă ce Dumnezeu hotărăște alinarea apelor.

Cu statornicie și osteneală, doctorul I. Mironescu și-a împărțit viața între îndeletnicirile lui universitare și profesionale și cuibul de la Tazlău al neamului său. Am simțit necontenit vibrînd în el, din clipa cînd l-am cunoscut, sentimentele amărăciunii că e forțat să dea o parte din el și din viața lui unei lumi pe care n-o poate socoti a lui.

Cine citește nuvelele și schițele lui observă cu ușurință dușmănia, aș putea zice, pe care o are pentru personagiile lui orășenești. Îndată ce se apleacă însă către ai săi, către frații de sub munte și brădet, i se deschide inima și i se bucură sufletul.

La rîndul său, Panait Istrati, în articolul "Ișul meu" din 15 ianuarie 1925 scrie: "Și chiar a doua zi un alt om ieși din pămînt sub ochii mei uimiți: un om cu trup și cuvînt de baci glumeț, dar cu privire de frate supărat pe oameni. Era Ion Mironescu, gîrbaci șugubăț al literaturii române și doctor-profesor din vitregia soartei. La Tazlău, unde Mironeștii au o anumită orînduire, fratele Ion Mironescu și bădița Mihail Sadoveanu pot dovedi oricărui om de suflet că toate le poți face pe lume, dar că "pămîntul țării tale nu-l iei niciodată cu tine pe talpa ciubotelor", oricît ai fi de înstrăinat, ci tot la el te întorci, dacă ai ieșit cu adevărat dintr-însul și că numai proștii își închipuie că înfrățirea oamenilor implică dispariția națiunilor".

De altfel, Panait Istrati a fost găzduit multe luni în casa lui I.I. Mironescu din str. Albinet - Iași. Profesorul Mironescu era un povestitor de un haz nespus, cu aspectul lui morocănos, emițînd cele mai năstrușnice năzbîtii. Profesorul G. Ibrăileanu, care rîdea rar, era să moară de rîs (nu-și mai putea regăsi respirația din tusea astmatică) ascultîndu-l pe I.I. Mironescu. Și fiindcă aniversăm nașterea sa, să citîm o mostră:

Ședință obișnuită a redacției "Însemnări ieșene" în sala de la Institutul de anatomie condus de Gr. T. Popa. Către sfîrșitul ședinței, era seara tîrziu, se strecoară în sală profesorul Mironescu. Toți au sărit pe dînsul. "Mă iertați, dragilor, dar vin de acasă, de la Tazlău. Am fost chemat cu necazuri. Mă trezesc alaltăieri cu telegramă de la mama: vino imediat, stop, caz grav" Am luat de bofile mele, am lăsat totul baltă și m-am urcat în tren. Pe drum, îmi făceam diferite gînduri cu tata. De ce telegrafiază mama și nu el? De la Roznov am luat o căruță. Cînd am ajuns în holmul din fața satului, se vedea la noi acasă ca-n palmă. O zăresc pe mama trebăluind prin ogradă. Tata descărca niște fîn. Îl ajuta Vetuța, o văduvioară din vecini care muncea la noi cu ziua. Ea arunca și bătrînul clădea stogul. Mi-a mai venit inima la loc. Cînd intru în ogradă, sare mama pe mine: "Bine c-ai venit, Jenică, măcar tu, că Ónoriu are examene. Né face de rîsul satului.". "Cine, mamă?" "Berechetul de mošneag, nu-l vezi? Toată ziua bot în bot cu Vetuța, arz-o focul de nerușinată!". "Bine, mamă, pentru asta bați telegramă să-mi sară mințile că s-a întîmplat vreo nenorocire?" "Să pui lucrurile la punct, dragul mamei, doar ești coșcogea profesorul, să i-o spui de la obraz!".

Și atîta m-a ciocănit la cap mama, că seara am adus pe departe vorba. Bătrînul a sărit ars. "De asta ți-ai lăsat tu spitalul și te-ai hrentuit atîta drum, ca să-mi faci mie morală? Măi băiete, vezi-ți tu de buboșii tăi și lasă-mă pe mine în pace. Dacă vrei să știi, tu ești vinovatul, așa că ar trebui să te judec eu. Îți minte cînd am venit la Iași în postul mare, cînd aveam arsuri la stomac? Mi-ai dat niște praf alb să iau după masă. Ei, află că de-acolo mi se trage, din doctoria ta." Ce să mai zic? Am înghițit-o și gata. Avea dreptate." După care, profesorul tăcu. Sala era cu întrebarea pe buze: ce doctorie cu efect atît de miraculos i-ați dat bătrînului? Și, după o pauză: "Ce puteam să-i dau, dragilor, pentru arsuri la stomac? Bicarbonat." "Chiar bicarbonat?" Bi-car-bonat. Poftim, să mai crezi în doftorii și-n doftoriile lor!

Acum 110 ani, în satul Tazlău s-a născut cel de-al doilea copil al învățătorului Ion Mironescu. I-a pus numele tatălui și l-au alintat Jănică. ■

Din scrisorile, telefoanele și audiențele zilei

■ **DI. CONSTANTIN SAMSON din Iași, str. Păun nr.1,** ne prezintă un mare necaz al său. În ziua de 24 ianuarie 1993, pe la orele 10, se afla împreună cu cei doi copii ai săi în talciocul din Iași. Deodată s-a trezit că doi indivizi îl atacă cu cuțitele. I-au produs vătămări la cap, pe față, pe corp. La strigătele copiilor și ale oamenilor, cei doi l-au lăsat, dar i-au luat căciula și au fugit.

Dl. Samson a fost transportat la spitalul de neurochirurgie unde a stat 9 zile. Apoi a fost spitalizat 26 zile la spitalul Sf. Spiridon.

Certificate medicale arată că leziunile i-au pus serios viața în pericol iar pentru vindecare au necesitat 85 de zile de îngrijire medicală. Adevărul e că victima nu este restabilită nici astăzi. Nu trebuie să fii medic pentru ca să-ți dai seama de starea sănătății sale.

După ieșirea din spital, s-a prezentat la Poliția municipiului cu șapte martori care au fost audiați de căpitanul Șindrilaru. Au fost chemați și agresorii: Condurache Dan și Condurache Neculai, primul în vîrstă de 41 ani și locuind undeva pe str. Sf. Lazăr, iar celălalt în vîrstă de 33 ani, cu locuința în... Galata.

Fiind vorba de tentativă de omor, organul de cercetare a sfătuit victima să aștepte a fi citată pentru că, în continuare, de caz se va ocupa Procuratura. După 2-3 săptămîni, agresatul a mers personal la Procuratură, dar i s-a spus că nu s-a primit nimic. După alte încă 3-4 săptămîni, numeroase drumuri de la Procuratură la Poliție și invers, după vreo 3 audiențe de la dl. Ungureanu, comandantul Poliției locale, de la a treia audiență a fost chemată secretara care a arătat negru pe alb că dosarul este trimis, încă de mult, la Procuratură, d-na Mihăeanu avînd depusă semnătura de primire în condica... Poliției.

"Cum la d-na Mihăeanu fusesem de vreo trei ori și-i spusese că dosarul nu sosise, m-am înscris la audiență la procurorul de serviciu, i-am povestit cum stau lucrurile, a chemat-o pe d-na Mihăeanu care a scos dosarul, l-a înregistrat atunci cu nr. 348/12.04.1993 și l-a predat d-lui procuror Iacobuță pentru a face ancheta" - precizează dl. Samson.

Operativ, pe 14 aprilie, a avut loc prima audiere. Dar de atunci nu s-a mai întîmplat nimic. Dosarul nu a ajuns la Judecătorie.

Petentul face și alte considerații - cum tentativa de omor fiind combinată cu tîlhăria, făptașii ar fi trebuit să fie arestați, dar sînt încă liberi, că ei ar fi cumetri cu căpitanul de poliție Plai care ar influența cursul dosarului etc. Noi sîntem încredințați că atît Procuratura cît și Judecătoria își vor face corect datoria. Chiar dacă există o anumită încetineală. În asemenea cauze, oamenii legii e bine să nu se grăbească prea tare. Dar să fie drepți. Agresiunea și agresorii trebuie să simtă asprimea dreaptă a legii.

■ **DI. NECULAI IFRIM, str. Împăcării nr. 23, bloc 907, tronson I, etaj I, ap. 1,** ne încredințează că dl. Mihai Ungureanu nu s-a ținut de cuvînt: locatarii de la scara respectivă nu beneficiază încă de gaz metan. Ce facem, d-le Ungureanu, promitem și nu ne ținem de cuvînt?

■ **D-na Mina Stain, str. V. Lupu 90 A, bloc E1, sc.B, et.III, ap.6** - aparține de asociația de locatari nr.25, unde este administrator d-na Elena Vasiliu, punct termic 19, sector 6 R.A. "Locuința", este în vîrstă și foarte bolnavă. Scrisoarea ne-au adus-o cetățenii din bloc. Ei ne-au informat că la aceeași scară, dar la etajul IV, deasupra d-nei Stain, locuiește Maria Munteanu împreună cu concubinul ei Ion Măgureanu care îi pricinuise bătrînei mari necazuri: scandaluri, bătăi, petreceri, beții, dar mai ales neglijează reparațiile la instalațiile de apă, determinînd scurgeri în locuința de jos, dar și degradări mari imobilului.

Ne închipuim că locatarii neglijenți sînt insensibili, dar ce face împuternicitul, mai ales că apartamentele sînt ale statului, iar acțiunile de evacuare, în asemenea situații, sînt la îndemîna atît a proprietarului cît și a asociației. Sînt atîția oameni corecți în Iași care doresc o locuință!

■ **D-na IULIA-ERNEST DULMAN, comuna Schitu Duca, satul Slobozia:** posedă adeverința 2342/29.08.1991 de stabilire a dreptului de proprietate asupra unei suprafețe de 4,63 ha teren - în suprafața aceasta intrînd și 0,31 ha intravilan, unde există și o casă în care locuiește, fără nici o formă legală, Todirașcu Grigore.

Tot ilegal, primarul comunei, dl. Iordache Silviu, a măsurat și repartizat cei 3100 m.p. teren deținătorului casei - Todirașcu Grigore - 1900 m.p. și surorii sale, Agape Varvara - 1200 m.p.

Iar ca treaba să fie cu temeinicie făcută, le-a eliberat și titlurile de proprietate.

Feciorului d-nei Dulman, dl. primar i-a repartizat... vorbe. Făgăduieli, amînări și chiar ironii. De pildă, îndreptățitul Dulman a depus, la 1 februarie 1993, la Prefectură, cu recomandata nr.3815, o petiție care zilele acestea a sosit la Primăria Schitu-Duca. "Am pus rezoluția pe scrisoarea dvs. și așteaptă răspunsul de la Prefectură", l-a informat dl. Silviu Iordache pe petent. Acum, la 8 iunie 1993, sub nr. 3360, dl. Dulman a înregistrat altă scrisoare la Prefectură. Va primi același răspuns - adică nimic - și în baza rezolutiei primarului învinuit, ori Prefectura își va intra în competențele legale?

În legătură cu cele 4,63 ha teren, dl. Dulman a purtat și niște procese la instanțele județărești. Cu chitanțele nr. 6220 din 8 mai 1992, nr. 6805 din 20 mai 1992 și nr. 14067 din 9.XI.1992, a plătit la Baroul de avocați niște bani pentru asistență juridică, dar de soarta proceselor sale nu l-a informat nici un avocat, nu are nici o copie de pe sentință, nici o comunicare.

Se poate așa ceva, d-lor avocați? Administrarea justiției înseamnă în primul rînd comunicare. Comunicarea soluțiilor.

■ **Locatarilor din Piața Unirii nr.6** - care nu-și susțin spusele și prin semnătură - le comunicăm: în legătură cu cuantumul fondului de rulment, citiți, la rubrica "Din scrisorile, telefoanele și audiențele zilei" din 8 iunie, punctul referitor la dl. Mihai Ungureanu; în ce privește dobînda cuvenită la sumele aflate în cont la C.E.C., sperăm să primim explicațiile conducerii C.E.C. (dl. Axinte) pe care le vom face publice; în ce privește persoana cu rol de încasator administrator ori președinte al asociației este atribuția locatarilor să-și gospodărească destinul. Ce să facem dacă nici nu avem curajul să semnăm, cu numele nostru, o scrisoare? Dar vrem să fie bine!

■ **Dl. V.C. din Ruseni, Holboca-Iași.** Dl. primar Dumitru Juverdeanu, căruia dv. îi găsiți multe lacune, are cel puțin meritul că a îndrăznit să-și depună candidatura și să devină primar. Fie și pentru atît, ar trebui felicitat. Dar dv., care vedeți multe dar sînteți mic, neavînd îndrăzneală să vă spuneți numele?

Informăm și noi, pe această cale, unitățile care se ocupă cu transportul de călători și marfă: satele Holboca, Orzeni, Rusenii vechi și Rusenii noi au nevoie de cursă de autobuze - drumul fiind destul de bun.

Titularizarea traseului depinde însă de fluxul de călători, de eficiența economică. Nici primarul, nici conducătorul întreprinderii nu pot spune că un traseu e permanent, că e util dacă, existînd, funcționînd, mijlocul respectiv de transport nu aduce venituri celui ce-l administrează.

Înțelegeți, d-le V.C.?

■ **Un grup de români din Olanda** ne-au adresat următorul mesaj: "Treziți-vă români, măcar acum, în ceasul al 12-lea și nu vă lăsați mereu înșelați de comuniști. Mereu vă e frică să nu vină regele Mihai și să vă ia pămînturile. Nu-i trebuie nici lui, nici fetelor lui să-și bată joc de poporul român pentru că și el este tot român (este a V-a generație), un bun român și nu un spurcat de comunist".

Redînd mesajul respectiv îl asociez, vrînd nevrînd, cu răspunsul dat de domnul președinte Ion Iliescu unui cetățean din publicul care l-a însoțit la vizita prezidențială din 27 mai a.c. la Iași, care i-a strigat: "Domnule președinte, aveți curajul, pentru binele țării, să renunțați la președinție și să-l chemați pe rege în țară?"

- "Sînt om serios! Uitați-vă în primul rînd la el cum arată! Ăla-i om care să conducă o țară? De ce vorbiți prostii? Monarhia este o soluție pentru dezvoltarea democratică a unei țări?

Monarhia, în esența ei, este o structură antidemocratică!"

Oare din această cauză îl împiedică să revină, să-și viziteze țara? Ne ferește de incomodități - cum ne-au "ferit" comuniștii din 1947 încoace? Dar cu ce arată mai bine dl. Ion Iliescu față de regele Mihai, cu ce s-a dovedit mai eficient decît acesta?

În ce privește monarhia - indiferent că a avut domni, voievozi, demnitari ori regi, statul român, de la Burebista încoace a fost prin esență și conținut monarhie. Iar despre prosperitatea perioadelor istorice respective documentele vremii sînt grăitoare. Inclusiv prezentul, cînd sărăcia prezidențială este cu noi acasă...

Ion N. OPREA

PULS PULS PULS PULS PULS

Condeierul cel viteaz atacă "Monitorul"

Putem afirma, fără a greși prea tare, că principala cucerire a Revoluției (sau, cum i se mai spune, a "evenimentelor din decembrie '89") este libertatea presei. Indiferent cît se clănțănește, în țară și peste hotare, despre îngrădirea libertății cuvîntului în România, nu avem deloc argumente pentru a susține ideea că în țara noastră există cenzură, presiuni politice, șantaj și alte pericole la adresa ziarelor și ziariștilor. Din nefericire, libertatea presei a fost înțeleasă de unii într-un mod absolut personal. Tot felul de golani, foști lăudători ai partidului unic și ai iubitului conducător, fabricanți de pliante de întreprindere sau trezit, deodată, mari ziariști și purtători de opinie într-un oraș care se mîndrește cu serioase tradiții culturale și gazetărești. Indivizi cu coloană vertebrală de rîmă au ajuns să atenteze la bunul simț al cetățenilor. Îi caracterizează vulgaritatea, lipsa de onoare și de colegialitate, răutatea, iar din condeiele lor de teroriști ai cuvîntului scris curge venin. Nimic nu le convine, toți care nu sînt de acord cu ei sînt automat dușmanii lor și spurcați fără nici o măsură în fituica pe care o editează. Atîta murdărie strînsă într-o publicație nu se poate lectura decît în "Europa" sau "România Mare". De altfel, acești superbi campioni ai minciunii și murdăriei gazetărești se folosesc de argumente tipice publicațiilor naționaliste, extremiste și fasciste atunci cînd vor să mînjească pe cineva, fie că e vorba de o persoană, de o instituție sau de o publicație concurentă.

Să luăm, de exemplu, cazul mărunțului conflict dintre posturile de radio VOX T și NORD-EST, conflict care, de fapt, s-a stins foarte repede, după definitivarea, de către cele două părți, a orelor de emisie în partaj pe frecvența de 70,76 MHz. Acest mărunt conflict a fost tratat de către amicii noștri "ziariști" ca o tentativă a postului de radio NORD-EST de a emite ilegal, de a încălca legea, de a face piraterie pe unde ultrascurte și tot așa. Un ilustru anonim pe numele său Gherasim, de fapt un gealat de presă care trage cu barda în cine-i ordonă vreun patron hirsut, s-a apucat să tragă niște comentarii, pe marginea măruntului conflict, demne de Alcibiade. A scos din vezică inclusiv vechea lozincuță naționalist-fascistă cu "vînduții lui Soros" (de unde trebuie să înțelegem că gherasimul de serviciu este și oiecuțică antisemită, deoarece miliardarul de origine maghiară George Soros este evreu), insinuînd că redactorii de la Radio Nord-Est sînt plătiți cu dolari sau cu forinți. Evident, gherasimul de serviciu a omis, de fiecare dată, să menționeze că RADIO NORD-EST este în deplină legalitate, că a obținut de la CNA, în urma unui examen serios, dreptul de a emite, în partaj de frecvență cu VOX T, pe frecvența de 70,76 MHz, adică nu e un post de radio clandestin care vrea să emită ilegal. Gealatul de presă a mai uitat să amintească faptul că Radio Nord-Est este un post de radio al cotidianului "Monitorul" - pentru a nu se interpreta, vezi bine, că știftul său de presă se dă la "Monitorul". Facem noi această precizare, ca să nu mai fie nici o confuzie. Imediat teroriștii de presă au îndreptat flinta publicistică în direcția "Monitorului", și dă-i și dă-i cu "ighen", cu "patronul Soros", cu "sarcina de a emite" și alte enormități naționalist-fasciste. Îl sfătuim prietenește pe gherasimul de serviciu să se mai pondereze oleacă, pentru că, dacă nu a aflat încă, riscă să fie dat afară după cîteva luni (cum au pățit-o mulți alți gealați înaintea lui), cu o tinichea atît de mare, încît nici un alt ziar nu va avea tupeul să-l angajeze. Și vor muri de foame, stimabile.

Așadar, zîrul concurent, înspăimîntat probabil de căderea de tiraj de după scumpire, caută soluții de a ieși din impas și încearcă să lovească în "Monitorul". Nu vom permite așa ceva, coane, pentru că "Monitorul" este o publicație respectabilă, care nu la apărarea tuturor gușaților mafioți locali, care nu face jocuri obscure, care nu-și schimbă culoarea precum fumosolul atacat de acizi. Nu "Monitorul", ci voi ați comis enormitatea de a-l compara pe Ion Iliescu cu Vodă-Cuza, voi ați dat-o pe monarhism, apoi l-ați atacat pe președintele Ion Iliescu, apoi iar l-ați lăudat, voi, invocînd "interesele cetățenilor", duceți o campanie asiduă de compromitere a primarului ales pe listele Convenției Democratice și tot așa. Cine să mai aibă încredere în voi? Probabil gherasimul de serviciu, despre care putem presupune că este un pseudonim redacțional.

Cornel CRISTOIU

ultimul vagon poștal

Sub ferestrele unora flori, la noi - cotețele porcilor și mirosurile lor

Subsemnatul Tănase Maria și Chelaru Anica, domiciliate în Iași, str.1907 nr.1 (Bogdan P. Hașdeu), prin prezenta, cu respect cerem sprijinul ziarului "Monitorul" arătînd că sîntem două pensionare - fiică și mamă - cărora locatarii Perșinaru Gheorghe și Robu Vasile, Balan Gheorghe și Mihăilescu Eugen aduc mari prejudicii pentru că ei cresc păsări și porci la circa 5-10 m de locuința noastră, cotețele respective devenind un focar de infecție, propice înmulțirii mușteloe și șobolanilor. Arătăm faptul că una dintre noi - Chelaru Anica, în vîrstă de 74 de ani, am fost mușcată de un șobolan, drept pentru care a trebuit să fiu internată în spitalul de boli infecțioase 21 de zile pentru tratament.

Cele mai mari necazuri ni le face dl. ing. Perșinaru Gheorghe, care lucrează la CUG și care, pe lîngă porcii pe care îi crește în fața locuinței noastre - inclusiv păsările, a depozitat lemne de foc în calea de acces în locuință, la mică distanță de geamurile noastre, acoperindu-le, razele soarelui și vederea noastră către stradă fiind inaccesibile.

Deși nu a tăiat și nu a folosit lemnele cu care s-a aprovizionat încă în 1989, dl. Perșinaru a adus acum alte lemne, tot felul de traverse CFR impregnate cu uleiuri și alte substanțe combustibile, constituind un pericol iminent de incendii, fapt deosebit de periculos pentru toate cele 13 familii care gospodărim aceeași curte.

Instalarea cotețelor pentru porci și a canalizării acestora, a bătătorului de covoare, chiar lîngă sursa de apă potabilă pentru locatari, constituie alte posibilități de infestare. Ca și faptul că un cîine din curte se servește direct de la robinetul lăsat deschis.

Deci la noi în curte uniirau parte de flori sub ferestre - ceea ce e foarte bine, iar noi de... cotețe de păsări și porci și de mirosurile lor.

Am sesizat despre acestea și despre alte nereguli din curte Primăria, R.A."Locuința" - la care plătim chiria, la I.G.C.C., la Centrul de medicină preventivă - fost Sanepid, la agenția de mediu (T.Văscăuțeanu 10) cît și organele de presă locale. Ne va ajuta, oare, careva?

Noi am cerut și cerem următoarele:

a). - Deratizarea curții și atenanselor gospodărești;

b). Îndepărtarea la distanță legală - cel puțin 200 de m, a focarului de infecție, conform legii și în raport cu zona în care locuim, adică demolarea construcțiilor și neînființarea altora decît cu acceptul tuturor locatarilor;

c). luarea lemnelor și deblocarea ferestrelor și a căilor de acces la locuințele noastre;

d). evitarea oricărui pericol de incendiu ce ar putea proveni de la fumat, folosirea benzinei și a altor materiale combustibile, precum și staționarea îndelungată a lemnelor care pot deveni și mediu de înmulțire a rozătoarelor;

e). supravegherea normelor igienico-sanitare de valorificare de către vecinul nostru Perșinaru Gh. că cămii provenite din sacrificarea repetată a porcilor, precum și a rachiurilor realizate cu instalații proprii și materiale inadecvate.

Cum sfera de competență a frînării ilegalităților se diversifică, înseamnă că așteptăm și sosirea Poliției sanitare - veterinare și a organelor financiare ale Administrației locale, chiar a Poliției cu sarcini de cercetare generală - adică a Poliției Municipiului Iași.

Vă mulțumim,

Tănase Maria
Chelaru Anica, pensionare
str.1907 nr.1 Iași

În lupta pentru pămînt, un frate atacă, alți 3 sînt pe contraatac

În ziarul "Monitorul" din 8 mai 1993, la rubrica "Ultimul vagon poștal" a apărut articolul "Stăpîn fără drept pe pămîntul părinților, dar și al soției mele", semnat de soții Paraschiva și Mihai S. Alupoaie din Iași, str. Iepurilor nr.4.

Ulterior apariției articolului, la redacție au sosit scrisori și trei frați ai semnatarului, care ne-au argumentat în replică.

Purtarea matale, bădie, înseamnă lăcomie

În 1945 aveam 17 ori 18 ani. Atunci, mata și cu cumnata Paraschiva m-ai cerut de la tata și de la mama să vin la Iași să-ți muncesc în gospodărie 5 ani și să-ți îngrijesc și de copil - de fetiță.

Am muncit la mata, cot la cot, împreună pînă în 1950, dar cu promisiunea că îmi dai 20 de prăjini de pămînt loc de casă, în str. Iepurilor.

În 1950 tata a murit. Am rămas, singur în curte cu mama, în vîrstă de 70 de ani. În 1952 m-am căsătorit. Împreună cu soția mea Lisabeta am construit un grajd pentru animale și una căsuță pentru mama în satul unde ne-am născut. Eu locuiam în casa părintească, iar mama în căsuța cea nouă, în aceeași curte. Cu toate că muncisem la mata și la cumnata Paraschiva 5 ani, nu mai aveam nevoie de pămîntul de la Iași, că îl aveam pe al meu, plus casa.

În 1959 ați venit iarăși la mine acasă, în comuna Victoria, cerîndu-mi să vin la Iași. Pe atunci, oamenii fugeau de pămînt. Ați venit de vreo 3 ori să mă ademeniți. Și atîta v-ați reușit. În 1960 mi-am făcut mutație definitivă la Iași, în str. Iepurilor nr.4, am construit casa pe cele 20 prăjini de pămînt pe care mi le-ați dat, am declarat pămîntul pe rol la Primărie și la administrația financiară, unde plătesc impozit pe clădiri și teren. Tot în 1960, făcîndu-se comasările, am declarat la Iași și restul pămîntului pe care-l aveam la rolul agricol al comunei Victoria, la poziția nr.1 în registrul de la secția agricolă Iași. În 1962, odată cu încheierea colectivizării, am dat terenul la stat, conform decretului nr.115/1959.

Așa că în prezent am hotărîrea Prefecturii pentru suprafața de 6700 mp. teren în șoseaua Ștefan cel Mare, în conformitate cu art.10-35 din Legea nr.18/1991; în str. Iepurilor nr.4 am 3000 mp. în baza adeverinței Contenciosului administrativ, conform ordinului nr.88/poziția 15 al Prefecturii județului Iași; noi, frații și cumnata Paraschiva am înscris cele 20 de prăjini în rol la administrația financiară încă din 1960, pe bază de înțelegere.

Restul de 2,90 ha se află în perimetrul Stațiunii de cercetări horticole de la Breazu, unde primesc acțiuni conform legii.

În concluzie, gospodăria mea este înființată în str. Iepurilor nr.4 de peste 30 de ani, aici mi-am petrecut tinerețea, aici mi s-au născut cei doi copii, ei de altă casă și teren nu știu.

Menționez că în str. Iepurilor, pe un teren viran, a rămas o fîntînă de la foștii proprietari Profira și Gheorghe Hrițcu. Fîntîna este îngrijită de mine, iar de la ea ia apă toată lumea. Mata și cumnata Paraschiva nouă nu ne dați voie să ne luăm apă. Asta nu-i tot lăcomie, bădie?

Alexandru S. Alupoaie
str.Iepurilor nr.4 A

Alexandru are dreptate

Cunosc situația celor doi frați Mihai și Alexandru Alupoaie. Sînt sora cea mai mare, care i-am crescut de mici pe toți cei 7 copii ai părinților noștri.

Situația este cea explicată de Alexandru. El are dreptate, nu Mihai. Mihai, care a fugit de pămîntul părintesc, l-a făcut pe Alexandru să plece de la Cîrpiți și să se mute la Iași, înzestrîndu-l cu 20 de prăjini de teren, trebuie să-și respecte cuvîntul dat. Așa se cuvine între oameni gospodari, darămite între frați.

Dușmănia dintre frați nu duce niciodată la ceva bun. Îi sfătuiesc să cadă la pace.

Toma Domnica
comuna Victoria, Iași

Vorbe asemănătoare de înțelegere între frați ne-a spus și o altă soră, care locuiește în Iași, undeva în centrul orașului.

Jenată de situația neînțelegerilor dintre frați, ea ne-a rugat să-i păstrăm anonimatul, dar ne-a precizat că... tot Alexandru are dreptate.

Într-o asemenea situație, gîndim că orice comentariu în plus nu-și mai are rostul. Lucrurile ni se par clare și îndemnăm la... înțelepciune. (Ion N.OPREA)

SPORT SPORT

PE GAURA CHEII

• Americanii au adus ghinion

În vara anului trecut, noul antrenor al echipei de baschet Maccabi Tel Aviv, Jacob Adler, i-a achiziționat pe americanii David Anhrum și Winfred King, care evoluaseră în N.B.A. Spre marea sa insatisfacție, cei doi au jucat în campionat ca vai de lume și Maccabi s-a situat abia pe locul 8 al clasamentului. Ca urmare, americanilor li s-a cumpărat bilet de avion pînă la New York și li s-a spus fără nici un regret "la revedere".

• Taiwanezi și chinezi la un loc

Președintele Federației de Atletism din Taiwan a anunțat că în toamna acestui an alergătorii taiwanezi și cei chinezi vor alerga cot la cot într-un așa numit "Maraton al reconcilierii". Acesta va lega orașele Tai-Pen și Kao Hsiung și va fi prima întrecere sportivă între atleții celor două țări de la separarea lor politică în 1949.

• Legătura dintre sport și sex

O interesantă statistică dată publicității în SUA arată că elevele de liceu care au contacte sexuale și practică în mod curent sportul au cu 88 % mai multe șanse de a nu rămîne însărcinate decît colegele lor care nu practică sportul. Cam aceeași e situația și la învățătură: cele care nu evită sălile de sport obțin rezultate mai ridicate la orele de curs!

• "Turul Italiei" pentru femei

În acest an va fi reluat Turul ciclist al Italiei, în versiunea feminină. El se va desfășura în perioada 2-10 iulie și va reuni la start cele mai bune alergătoare din întreaga lume (peste 100 de concurente, apreciază organizatorii). Trebuie spus că, din cauza dificultăților financiare, competiția nu s-a desfășurat în 1991 și 1992. Ultima sa ediție, cea din 1990, a fost cîștigată de franțuzoaica Felicie Marsan.

Ion C.

Astăzi, în preliminariile C.M. de fotbal

Insulele Feroe - Ceho-Slovacia

• și alte trei partide de interes •

Astăzi se dispută, în preliminariile Campionatului Mondial de fotbal SUA 1994, cîteva partide importante pentru stabilirea formațiilor calificate la turneul final.

Din punctul nostru de vedere, cel mai important meci este cel de la Toftir dintre reprezentativele Insulelor Feroe și Ceho-Slovaciei. Desigur, nu se pune problema învingătorului, ci doar a scorului, singura noastră dorință fiind ca elevii antrenorului Jezek să găurească de cît mai puține ori plasa porții feroeze. Înaintea acestei întîlniri, clasamentul se prezintă astfel: 1. Belgia 14 p.; 2. România 9 p (golaveraj 11); 3. Țara Galilor 9 p (7 6); 4. Ceho-Slovacia 7 p; 5. Cipru 5 p; 6. Feroe 0 p.

În grupa a III-a, la Vilnius, reprezentativa Lituaniei va primi replica Irlandei. Un meci greu pentru britanici, care nu uită că pe acest teren Danemarca abia a scos un 0-0 iar Spania a învins prin două goluri înscrise în ultimul sfert de oră. Clasamentul are următoarea configurație: 1. Spania 13 p ('16); 2. Irlanda 13 p ('12); 3. Danemarca 12 p; 4. Irlanda de Nord 10 p; 5. Lituania 7 p; 6. Letonia 5 p.

În grupa a V-a, un meci al orgoliilor rănite între Islanda și Ungaria. Deși ambele echipe sînt ieșite din lupta pentru calificare, maghiarii țin foarte mult să-și ia revanșa după înfrîngerea suferită toamna trecută pe teren propriu în fața "pescarilor". Rezultatul din această seară nu poate aduce modificări importante în clasament: 1. Rusia 10 p ('10); 2. Grecia 10 p ('5); 3. Islanda 4 p; 4. Ungaria 3 p; 5. Luxemburg 1 p.

În sfîrșit, în grupa a VI-a, la Lahti, Finlanda întîlnește Israelul lui Rosenthal și plănuiește cea de-a doua sa victorie în actualele preliminarii (prima, obținută cu o lună în urmă, în fața Austriei). După egalul reușit la Sofia în fața Bulgariei, israelienii ne-au dovedit însă că sînt pușI pe surprize. Vor reuși și în această seară una?

În clasament: 1. Suedia 10 p ('10); 2. Franța 10 p ('7); 3. Bulgaria 9 p; 4. Austria 4 p; 5. Finlanda 2 p; 6. Israel 1p.

Lubomir Moravcik (Ceho - Slovacia)

Ion C. TEODOR

La Prefectură s-au acordat

Diplome și trandafiri pentru sportivii ieșeni

Ieri, în Sala Galbenă a Prefecturii județului Iași a avut loc festivitatea decernării de distincții și diplome unor sportivi, antrenori și președinți de club, care în cursul acestui an au obținut rezultate deosebite. Au fost premiați (simbolic!), cu diplome înmînate personal de dl. prefect Dan Gâlea și cu cîte un trandafir (de ce nu 3?) oferit de domnișoara Mihaela Mihalache (inspector șef pentru coordonarea serviciilor publice descentralizate): Alin Lupeică și prof. Iulian Bițucă (scrimă - C.S.M.-C.S.S. Unirea), echipa feminină H.C. Aura Iași, echipa masculină de handbal Politehnica Mecon, handbaliștii juniori de la Liceul cu Profil Sportiv, Alina Pieptu și prof. Nicolae Oláieru (badminton - C.S. Politehnica), echipa de gimnastică ritmică antrenată de prof. Constantin Radu, judoka Marius Ciobanu și antrenorii săi prof. Ion Moraru și prof. Constantin Bordea (Politehnica - C.S.S. Unirea), arcașii Constantin Frai, Mihaela Miron și prof. Mihai Alexandrescu (C.S.M.).

În continuare, prof. Dan Pavelescu (directorul O.J.T.S.) a oferit noi diplome acelorași performeri și a acordat, în cadru festiv, medaliile de bronz handbaliștelor de la H.C. Aura. D-na Coralia Pascal, președintele clubului H.C. Aura, a oferit medalia și fanionul pe care le-a primit d-lui prefect Dan Gâlea, în vederea unei fructuoase colaborări viitoare.

Oficialitățile județului, prezente în plen la această festivitate (prefectul Dan Gâlea, subprefectul Alexandru Anghel, președintele Consiliului Județean, Ion Amihăiesei și vicepreședintele Lucian Flaișer), au felicitat sportivii, asigurîndu-i că această întîlnire va constitui un punct de pornire în vederea unui sprijin efectiv acordat mișcării sportive ieșene.

• "Promitem să fim alături și să vă sprijinim pentru ca sportul ieșean să capete locul ce i se cuvine în peisajul social al Iașului. Sînt un mare admirator al sportului, însă îmi pare rău că nu am timp să-l practic atît de des cît aș dori", a declarat dl. prefect Dan Gâlea.

Leonard C.

Cel mai mare halterofil din toate timpurile este acuzat de luare de mită

• scandal de proporții în familia halterofililor ruși •

Halterofilul rus Vasili Alekseev, poreclit la vremea sa de presă drept "omul macara", nu are nevoie de aproape nici o prezentare. E de ajuns să spunem că în 18 ani de activitate a adunat 79 de recorduri mondiale (!) la categoria + 110 kg, a cucerit 2 titluri olimpice, 22 mondiale și 20 europene. Acum, la aproape două decenii după stabilirea acestor performanțe cu adevărat unice, Alekseev revine în atenția publicului cu un scandal ce nu pare a avea un sfîrșit prea apropiat.

La sfîrșitul anilor '80, "omul-macara" a fost numit antrenor principal al echipei de haltere a U.R.S.S., devenită ulterior echipa unită a C.S.I. Cu ea a reușit să cucerească la Barcelona jumătate din titlurile olimpice puse în joc. Cu toate acestea, nici presa și nici oficialitățile n-au fost mulțumite: trebuiau mai multe medalii! Și atunci, parcă pentru a se "spăla pe cap" de toată afacerea, Alekseev a declarat că n-a putut face mai mult cu "o adunătură de bivoli care se dopează"!

Afirmația sa a făcut senzație în întreaga lume, dar au fost destui cei care au observat că toți medaliații C.S.I.-ului la haltere fuseseră controlați de mai multe ori înainte și după Barcelona, negăsindu-se nici un "pozitiv". Alekseev a dat din mînă a lehamite, adică știe el ce știe...

Odată războiul pornit, acuzațiile au început să curgă și din sens invers. Aleksandr Kurlovici, medaliat cu aur la J.O. de anul trecut (categ. + 110 kg), a scos la iveală mai multe cazuri de halterofili care au fost nevoiți să-l mituiască pe Alekseev (cu sume variind între 1000 de dolari și un milion de ruble) pentru a fi selecționați în echipa C.S.I. Era vorba, în principal, de cei din Kazahstan, Uzbekistan și Armenia, care nu puteau ajunge la Barcelona fiindcă "macaraua" își proteja proprii săi elevi ruși. Acuzațiile lui Kurlovici au fost confirmate rapid de colegii săi de echipă Anatoli Khrapați și Ali Orazdurdiev.

Dar lui Alekseev se pare că puțin îi pasă. Nici prin gînd nu-i trece să justifice proveniența banilor din care și-a construit o vilă cu 14 camere la marginea Moscovei și cu care și-a cumpărat din Occident două mașini nou-nouțe. Mai mult, insolent și cinic, sfidînd pe toată lumea, a anunțat că în curînd își va depune candidatura pentru postul de președinte al Federației ruse de haltere!

Ion C. TEODOR

Voleibalistul nr. 1 al momentului în război deschis cu Fidel Castro

• la mijloc se află un munte de bani •

Mai toți specialiștii sportului cu mingea la fileu sînt de acord că, la ora actuală, cel mai bun jucător de volei din lume este cubanezul Joel Despaigne, poreclit de adversarii săi "diavolul negru". Acest trăgător de excepție, despre care se spune că sare mai sus decît Sotomayor și lovește în balon mai tare decît Tyson în figura adversarilor, este disputat cu ardoare de marile cluburi ale lumii.

Este de ajuns să spunem că celebra echipă Sisley Treviso i-a oferit, după J.O. de la Barcelona, un contract de 6 milioane de dolari, adică de 4 ori mai mult decît primise în 1990 cel mai bun jucător european, italianul Andrea Zorzi! Prețul ar fi urcat cu siguranță, pentru că pe lîngă Sisley, alte cluburi bogate din campionatul italian (la fel de puternic ca și cel de fotbal...) se arătaseră interesate să-l aibă în rîndurile lor: Messaggero Ravenna (cîștigătoarea din acest an a C.C.E.), Alpitour Cuneo, Panini Modena și chiar Mediolanum, proprietatea magnatului Silvio Berlusconi.

În ciuda tuturor acestor oferte de vis, "diavolul negru" continuă să joace în Cuba, în săli întunecoase și murdare, în care nu se adună niciodată mai mult de 500 de spectatori. Deși a avut o audiență la președintele Cubei, Fidel Castro, explicîndu-i cîți dolari ar intra în vistieria țării dacă ar fi lăsat să joace în străinătate, Despaigne a fost refuzat cu răceală: "Banii capitaliștilor nu ne vor putea cumpăra niciodată demnitate! Ești cubanez și trebuie să rămîi în țara ta, ca orice bun patriot". Așa s-a încheiat discursul bărbosului președinte. Scurt și fără drept de apel. Mai mult, pentru a se asigura că "diavolul" nu are de gînd să facă vreun pas greșit, Castro i-a "plantat" un post de observație la poarta casei și îi supraveghează cu atenție convorbirile telefonice. Cînd echipa Cubei se deplasează în străinătate, un agent al serviciilor secrete îl însoțește pe Despaigne peste tot. Chiar și în baie. Această situație explică într-un fel și rîndurile pe care Despaigne le-a trimis pe furiș unui ziar spaniol, în timpul Olimpiadei barceloneze. Spunea printre altele: "Singurul meu vis acum este să intre americanii mai repede în Cuba și să-l trimită la plimbare pe Castro. Măcar de s-ar întîmpla lucrul acesta mai repede, pînă nu voi fi prea bătrîn".

I.C.T.

Astăzi, de la orele 18,00, în penultima etapă a Diviziei Naționale

Duplex TV de mare interes

• Rapid - Steaua și Universitatea Craiova - Dinamo •

Campionatul Diviziei Naționale de fotbal își derulează astăzi meciurile penultimei runde. Deși, după semieșecul suferit duminică de Dinamo pe stadionul din Valea Roșie, soarta titlului pare a îi pecetluită, meciurile Rapid - Steaua și Universitatea Craiova - Dinamo (ambele transmise alternativ pe programul I al TVR) își păstrează interesul de "eterne derby-uri" ale fotbalului românesc.

Este interesant de aflat, de pildă, dacă Steaua va fi în stare să obțină mai mult în Giulești decît rivalii lor din Șos. Ștefan cel Mare. Dacă "Giuleștina" învinge și pe Steaua, indiferent de locul ocupat în clasament, își menține cu brio blazonul de revelație a ediției.

Mult mai complicată pare însă ecuația retrogradării, toate cele trei echipe implicate avînd de disputat meciuri grele în deplasare. Petrolul joacă la Bistrița unde în campionatul trecut a ciupit un egal controversat. F.C. Selena se deplasează la Sibiu, echipă care mai are cîteva șanse pentru Cupa UEFA.

În sfîrșit, meciul cheie se joacă la Brăila între fosta și actuala echipă a lui Vasile Simionaș, Dacia Brăila - Progresul București. Poate că rezultatul acestui meci va explica misterul "dăruirii" și "abnegației" neobișnuite a brăilenilor pe terenul din Bacău în etapa trecută!

Celelalte partide: Sportul Studențesc - Electroputere Craiova (un posibil derby pentru al treilea loc în Cupa UEFA); F.C. Brașov - Oțelul Galați; F.C. Farul - U. Cluj; Poli Timișoara - C.S.M. Reșița.

G.I. NICOLAE

La F.C. Constructorul

Paul Costaș - antrenor pentru portari!

Încă de acum două săptămîni am avut plăcuta surpriză de a-l observa pe banca tehnică a echipei de fotbal Constructorul Iași, alături de antrenorii Cornel Costăchescu și Narcis Ciocîrlan, pe inginerul Paul Costaș. Nedumerirea mea s-a spulberat repede după ce am schimbat cîteva vorbe cu fostul portar al Politehnicii anilor '80, renumit pentru reflexele și elasticitatea sa deosebită. Iată ce ne-a declarat: "Conducerea clubului Constructorul Iași mi-a solicitat sprijinul pentru pregătirea omului ce poartă numărul unu pe tricou. Decizia, probabil ținîndu-se cont că am ceva experiență în acest domeniu, m-a flatat și am acceptat cu plăcere. În primul rînd, doresc să menționez despre importanța covîrșitoare a jucătorului care pe plan psihologic dă încredere echipei. Cam toate formațiile mari din lume au pe cîte cineva care se ocupă de ultimul apărător. Constructorul are doi portari tineri și talentați care, din nefericire, pe lîngă calități au și mici defecte. Acestea, prin antrenamente specifice, trebuie înlăturate. Cu timpul, vor crește în valoare și, pe lîngă Năzăreanu și Dobre, intenționez să pregătesc și cîțiva puști de perspectivă.

În perioada de vacanță, după 24 iunie, fotbaliștii echipei Constructorul vor pleca pentru o săptămînă pe litoral, la Mamaia. Acolo, mai în joacă mai în serios, pe nisip, voi "ascuți" reflexele goal keep-erilor ieșeni care vor lucra și pentru forță".

Leonard CĂNĂNĂU

Sport Fan-Club

Invitați: C.F.R. Tepro și Polynx (juniori)

• Toni Helesteanu: "Sper să prindem și momentul promovării în divizia A!" •

Luni, 14 iunie, de la orele 17,00, la Piscina Moldova a avut loc o nouă întîlnire a membrilor Sport Fan-Club-ului ieșean, invitați fiind de această dată conducătorii și jucătorii echipelor Polynx (juniori 1) și C.F.R. Tepro. Cele două echipe au realizat la sfîrșitul săptămînii trecute frumoase performanțe: calificarea în grupa semifinală a Campionatului Național (Polynx), respectiv promovarea în divizia B. În afara jucătorilor (componența lotului a fost prezentată cu alte ocazii), au mai fost prezenți domnii C. Proca, C. Hrimiuc, V. Maxim, D. Toiu (din partea C.F.R. Tepro), D. Cîrlan, T. Paraschiv, M. Moldovan (Polynx).

Spicuim din luările de cuvînt și răspunsurile celor menționați:

C. Proca (din conducerea C.F.R.): "Partida de duminică a fost mai grea decît ne așteptam. Dumitriu (mascota echipei) și Păun sînt cei care au adus victoria. Viitorul campionat îl considerăm de testare, de cunoaștere. Apoi, vom vedea, sperăm să călcăm pe urmele Constructorului. Construcția echipei actuale a început acum 5 ani, de la o grupă de juniori a antrenorului M. Bîrzan. Ne gîndim și la noutăți, mai ales tineri, pentru că vom fi obligați să avem 3 juniori în teren, dar din echipa actuală noi nu vrem să renunțăm la nimeni".

C. Helesteanu (președintele Asociației Sportive C.F.R.): "Sînt fericit că această echipă renaște după 23 de ani. În continuare va fi mai greu, dar, prin menținerea disciplinei și dorință de afirmare, sperăm să facem față."

C. Hrimiuc (din partea S.C. TEPRO S.A.): "Avem relații de colaborare foarte bune cu C.F.R. și așa vrem să rămînem. Sîntem cam descoperiți la capitolul juniori".

Dorin Toiu (antrenor principal): "Vom avea în divizia B marele handicap al nivelului scăzut al diviziei în care am jucat. Dar după un an de experiență sperăm să ajungem acolo unde a fost Constructorul".

Anton Helesteanu (nr. 2 în echipa C.F.R. Tepro): "Partida de duminică a fost tipică de calificare, un joc de uzură, disputat pe căldură mare, în fața unui adversar care s-a apărat cu toată echipa. Sper să prindem și momentul promovării în divizia A".

Dintre declarațiile reprezentanților Polynx am selectat:

Marian Moldovan (antrenorul echipei de juniori): "Felicit echipa C.F.R. Tepro și sper să colaborăm la fel de bine ca pînă acum. Sînt mulțumit de evoluția băieților mei la Bacău. La sfîrșitul săptămînii ne așteaptă trei meciuri, în grupa semifinală de la Arad, cu Aripile Pitești, Corvinul Hunedoara și U. Cluj, mai grele zic eu, mai ales că nu știu nimic despre adversari".

Dan Cîrlan (patronul echipei Polynx): "Despre echipa de seniori nu pot spune prea multe acum. Consider că viitorul stă în talentul juniorilor. În viitorul campionat, vrem să facem curățenie la toate nivelele echipei clubului, dar nu va fi un campionat hotărîtor, avînd în vedere tinerețea lotului. La vară vom avea 50-60 de jucători și selecția va fi foarte riguroasă. 8-10 jucători vor fi disponibilizați, dar majoritatea juniorilor vor rămîne".

Titi Paraschiv (din Consiliul de Administrație Polynx): "De la jocul cu Unirea Slobozia, fără implicarea noastră, echipa Politehnica risca să nu mai existe. Am preluat-o cu 8 milioane lei deficit și de atunci am mai cheltuit vreo 10 milioane".

Pentru viitoarea ediție se fac eforturi în vederea contactării a cît mai multor foști jucători ai echipei Politehnica (C.S.M.S.) Iași. Va fi o ediție dedicată memoriei celui ce a fost marele om de sport, Emil Alexandrescu.

G. ANGHEL

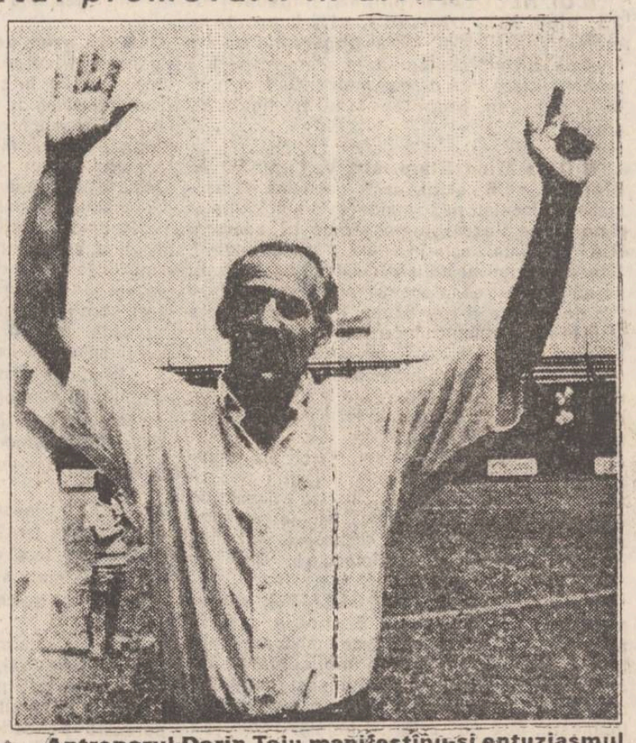

Antrenorul Dorin Toiu manifestîndu-și entuziasmul pentru obținerea promovării echipei CFR Tepro în divizia B.

MICA PUBLICITATE

Anunţurile pentru mica publicitate se primesc la birourile noastre din Bd. Copou nr.19, Agenţia de turism "AMIRAL" (lîngă cofetăria "Opera") şi la sediul redacţiei din str. Smîrdan nr.5, între orele 8,30 - 15,00.

auto - moto

• Vînd tractor universal - 650, în stare bună de funcţionare. Relaţii la tel. 098/311045, zilnic, între orele 16,30 - 22,00.

• Vînd Dacia 1310, Ungaria, cutie viteză rezervă şi set motor, 1,4 mil. lei. Tel. 157687. (10990)

• Cumpăr baterie 6 V pentru Trabant, eventual schimb 12 V. Tel. 117351. (10884)

• Vînd urgent Oltcit Club 11, fabricat 1992, 27.000 km. Tel. 131690. (10989)

• Căutăm să închiriem remorcă Aro, sarcină utilă minim 1 tonă. Tel. 172557, zilnic, între orele 9,00 - 15,00.

• Vînd Wartburg 311, cu piese, convenabil. Tel. 162731. (11038)

• Vînd camionetă Volkswagen Diesel 1,5 tone şi Audi 100. Tel. 122926, după ora 16,00. (11033)

• Vînd urgent Dacia 1310 TLX, 5 viteze, fabricat 1988, convenabil. Tel. 149137, 145259, 114133. (11051)

electronice

• Vînd tub nou tv. Rubin 102. Tel. 110745. (11065)

case terenuri

• Vînd casă 3 camere plus 2 camere demisol plus terasă şi garaj, zonă ultracentrală, 19.000 $ SUA, negociabil. Tel. 146973, numai între orele 17,00-20.00. (11044)

• Vînd apartament 2 camere. Tel. 128364. (10374)

vînzări

• Vînd tratat medicină Harrison' s, ultima ediţie, preţ fix - 50.000 lei. Tel. 141622. (11055)

• Vînd butelie aragaz normală şi pătuţ copil. Tel. 124134. (10986)

• Vînd incubatoare electrice, 60 ouă, preţ 24.000 lei. Tel. 111794. (10512)

• Vînd video recorder nou şi Dacia 1300 - stare excepţională. Tel. 120435. (10622)

• Vînd pătuţ copil. Tel. 139514. (11054)

• Vînd vin nobil alb. Tel. 174776. (10991)

• Vînd butelie. Tel. 140888. (10886)

• Vînd vin en-gros, orice cantitate, 10-15 %, praguri, bare protecţie, pinioane intermediare Delcov - Dacia 1310. Tel. 115673. (10885)

• Vînd urgent 5 grame aur 18 k (lănţişor, medalion). Tel. 135568. (10882)

cumpărări

• Cumpăr bendix Wartburg. Tel. 175407. (11066)

• Cumpăr valută. Tel. 161786.

închirieri

• Închiriez cameră decomandată unei studente (Independenţei). Tel. 144607. (11057)

• Închiriez apartament 2 camere, pentru 5 ani, plata anticipat, 1,2 milioane lei. Tel. 157687. (10990)

schimburi

• Schimb apartament, Galaţi, central, cu similar Iaşi. Tel. 111019. (10988)

• Ofer apartament 2 camere, etaj 1, zona Alexandru cel Bun (Zimbru), plus diferenţă în bani, negociabilă, contra apartament 2 camere sau garsonieră spaţioasă (de preferinţă parter) în una din zonele: Centru, Copou, Gară, Podu Roş, Păcurari. Tel. 140939 (după orele 20,00 sau dimineaţa, între orele 7.00 - 9,00)

pierderi

• Pierdut contract de vînzare-cumpărare pe numele Luca Mihaela şi Molher Ana. Îl declar nul. (11063)

• Pierdut Declaraţie de încasare valutară seria A, nr. 107572, eliberată de Banca Comercială Iaşi pentru S.C. ILBOCAZ S.R.L. Iaşi. Se declară nulă. (11059)

• Pierdut carnet student pe numele Chiritoiu Adrian Ion. Îl declar nul. (10996)

• Pierdut mapă cu acte pe numele Luca Mihaela. Recompensă. Tel. 135328. (11067)

• Pierdut carnet student pe numele Chiculiţă Iuliana. Îl declar nul. (10992)

• Pierdut carnet student pe numele Itcus Liliana. Îl declar nul. (10993)

oferte servicii

• Filmări video, operator tv, seriozitate, aparatură Panasonic. Tel. 116710, după ora 20,00, 176290. (10994)

• Filmări video de calitate. Tel. 142528, 141672. (10731)

• Filmări video. Tel. 114422. (10978)

• Student, ofer meditaţii la limba franceză. Tel. 173413, între orele 18,00 - 20,00. (11058)

diverse

• Societatea Comercială BUCIUM S.A. Iaşi organizează licitaţia directă, conform H.G. 1228/91 şi 140/91 (republicată), pentru închirierea unor spaţii situate în Iaşi, şos. Bucium nr. 23, după cum urmează: 1. MICROCANTINA, însumînd o suprafaţă totală de 74,785 mp, profil comercial (mărfuri alimentare). Garanţia de participare este de 20.000 lei. Preţul de pornire al licitaţiei este de 2.500 lei/mp/lună. 2. MAGAZIE (baracă metalică) cu o suprafaţă de 503,7 mp. Garanţia de participare este de 110.000 lei. Preţul de pornire al licitaţiei este de 2.000 lei/mp/lună. 3. MAGAZIE (baracă metalică) cu o suprafaţă de 96 mp. Garanţia de participare este de 20.000 lei. Preţul de pornire al licitaţiei este de 2000 lei/mp/lună. 4. CHIOŞC METALIC (Mobil) cu o suprafaţă de 17,158 mp, profil comercial. Garanţia de participare este de 3000 lei. Preţul de pornire al licitaţiei este de 1500 lei/mp/lună. Garanţiile de participare vor fi consemnate la CEC pe numele Societăţii Comerciale BUCIUM S.A. Iaşi. Taxa de participare este de 15.000 lei şi se va depune la casieria societăţii. Licitaţia va avea loc la data de 1.07.1993, orele 10,00, la sediul societăţii din şos. Bucium nr. 23, Iaşi. Chitanţele privind taxa şi garanţia de participare, precum şi actele doveditoare a bonităţii sau garanţiei materiale vor fi depuse la sediul societăţii pînă la data de 24 iunie 1993 (inclusiv). Documentaţia privind spaţiile licitate va fi distribuită ofertanţilor contra cost la sediul societăţii. Relaţii suplimentare la telefon 130820, interior 168, 136

• Caut asociat cu capital, deţin spaţiu amenajat neimpozabil, vad bun. Tel. 157687. (10990)

• Caut cunoscător limbaj basic pentru instruire elev clasa a IV-a. Tel. 139468, după-amiază. (10883)

• Asociaţia proprietarilor de terenuri, acţionari la I.A.S. Bucium (legal constituită) invită duminică, 20.06.1993, orele 10,00, toţi acţionarii la Institutul Politehnic, corp D, str. Horia 15, pentru comunicări urgente. (11053)

• Vacanţă de vis în Munţii Apuseni: cazare 500 lei/zi, masă 1300 lei/zi, acces CFR. Relaţii la telefon 177385. (10388)

• S.C. ALIMENTARA S.A. Iaşi organizează joi, 17.06.1993, ora 10.00, ultima licitaţie publică cu strigare pentru vînzarea de mijloace fixe disponibile (utilaj frigorific, mobilier comercial etc.). Licitaţia va avea loc la depozitul de mijloace fixe al societăţii, din str. Cicoare, lîngă Stadionul "Constructorul" Iaşi.

matrimoniale

Italian, patron office import-export diamante, pietre preţioase şi aur, absolut singur înăuntrul sufletului, necăsătorit, stare materială foarte bună, 48 ani, cu spiritul încă tînăr, prezentabil, de o fidelitate absolută, nebăutor, nefumător, maximă seriozitate, caut exclusiv domnişoară/doamnă tînără, frumoasă, afectuoasă, 20/35 ani, chiar şi divorţată, interesată de cunoaşterea mea doar în scopul unei căsătorii din dragoste. Scrieţi-mi, ataşînd o fotografie. Adresa mea: Camerin Giorgio, Via San Salvatore 38/5, Valenza (AL), Italia, tel. 0131/953117. NB. Telefonare non serve, non voglio/Scrivetemi tassati-vamente in italiano, non importa errori, per foto intendo faccia, fronte e profilo, intera persona, in piedi, fronte e profilo, la descrizione deve esser dettagliata piu'possibile, e'inutile scrivere senza i requisiti richiesti, la lettera verra'cestinata. Se dopo i tempi tecnici postali non ricevete riposta, la riposta vi e'gia stata data e'negativa non solecitate grazie. Tutto si fara'per corrispondeza fino alla mia decisione d'incontro.

decese

• Asociaţia Foştilor Deţinuţi Politici din România, filiala Iaşi, anunţă cu nemărginită durere trecerea în eternitate a celui care a fost CRĂESCU MIHAIL, un neînduplecat luptător anticomunist pentru cauza libertăţii, demnităţii şi dreptăţii neamului românesc. Amintirea lui va rămîne neştearsă în inimile celor alături de care a luptat. Foştii deţinuţi anticomunişti îl vor conduce pe ultimul drum joi, 17 iunie, ora 13,00, la cimitirul Eternitatea. (11060)

• Doina - soţie, Robert - fiu, Cristina - fiică, mama, surorile şi fratele anunţă cu nemărginită durere moartea prematură a celui care a fost ANDRIEVICI IOAN - 43 ani. Înmormîntarea va avea loc în ziua de joi, 17.06.1993, în satul Osoi, comuna Comarna. Dumnezeu să-l ierte! (11046)

• Tatiana - soţie, Mihaela şi Mihai - copii, Luminiţa şi Ştefan - noră şi ginere, Adriana, Cristina, Cosmin - nepoţi anunţă încetarea din viaţă, după o lungă şi grea suferinţă, a celui care a fost un bun soţ, tată şi bunic, PASCARU MIHAI - 61 ani. Corpul neînsufleţit este depus la biserica Sf. Nicolae din Copou. Înmormîntarea va avea loc joi, 17.06.1993, ora 12,00, la cimitirul Podgoria - Copou. (11047)

LOCURI DE MUNCĂ

• **Societate comercială, angajează secretară-dactilografă, cunoscătoare a limbii ruse. Tel. 142225, interior 208, 114112.**

• **S.C. CONEX S.R.L. angajează şoferi cu experienţă pentru taximetrie. Tel. 150378.**

• **Societate comercială, angajez persoană calificată, posesoare maşină de remaiat ciorapi şi tonetar. Tel. 121789.**

• **Societatea pe acţiuni SURSA MOLDOVEI angajează absolvenţi 1992 sau 1993 ai Institutului Politehnic sau ai Institutului de Ştiinţe Economice. Relaţii zilnic, la telefon 127118.**

• **S.C. TEXTILA S.A. Iaşi angajează doi economişti. Condiţii: absolvent al I.S.E. specialitatea finanţe-contabilitate. Vechime în specialitate minim 4 ani. Relaţii la telefon 144810/17.**

• **S.C. MITECO S.A. Iaşi organizează concurs pentru ocuparea postului de contabil şef. Condiţiile de ocupare a postului: vechime minimă 5 ani în specialitate. Relaţii la telefon 137058.**

condoleanţe

• Întreg colectivul Creşei nr. 2 este alături de colegele lor Dăscăleanu Ana şi Petrea Ana la pierderea suferită şi le transmite sincere condoleanţe. (11061)

• Familia Emilia şi Mihai Mahalu împreună cu familiile Mahalu Gavril şi Mahalu Mihai regretă profund trecerea în nefiinţă a fratelui şi unchiului lor, PASCARU MIHAI, 61 de ani. Dumnezeu să-l ierte. (11048)

• Familiile Pascaru Gheorghe, Pascaru Maria, Pascaru Constantin, Tutunaru Viorica, din Arad, familia Stanciu Mihai din Turda, familia Pascaru Tuca din Teiuş, familiile Graur Rodica şi Polercă Vladimir din Bivolari regretă profund trecerea în nefiinţă a fratelui lor, PASCARU MIHAI, 61 de ani. Dumnezeu să-l ierte! (11049)

• Familia Căldăruş Ilie transmite sincere condoleanţe familiei Andrievici Doina pentru pierderea soţului. Dumnezeu să-l ierte! (11050)

• Locatarii blocului A.17 din Piaţa Voievozilor regretă dispariţia fulgerătoare a vecinului lor ANDRIEVICI IOAN şi transmit sincere condoleanţe familiei îndoliate. Dumnezeu să-l odihnească. (11045)

• Familia Ruxandra este alături de d-na dr. Porumb Maria în dureroasa pierdere pricinuită de moartea tatălui şi-i transmite sincere condoleanţe. (10998)

• Colectivul Policlinicii pentru Studenţi şi Elevi Iaşi transmite sincere condoleanţe d-nei dr. Maria Porumb pentru durerea pricinuită de decesul tatălui. (10997)

• Familia dr. Mircea Alexandrescu transmite sincere condoleanţe d-nei dr. Maria Porumb pentru decesul tatălui. (10995)

mesaje

• Irina şi Lenuţa Hatmanu mulţumesc rudelor, colegilor şi prietenilor pentru sprijinul moral şi material acordat în momentele grele pricinuite de decesul celui care a fost HATMANU ALIXANDRU. (11056)

căutăm difuzori volanţi

pentru cotidianul "MONITORUL"

vîrsta 16-18 ani

VREŢI SĂ CÎŞTIGAŢI 100.000 LEI PE LUNĂ?

vindeţi în fiecare zi 500 exemplare "Monitorul"

Relaţii la sediul redacţiei, str. Smîrdan nr.5, zilnic între orele 10-12.

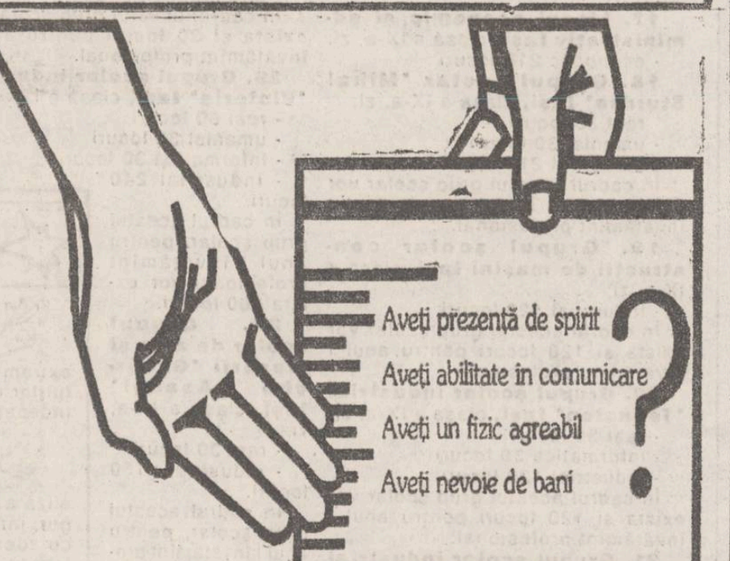

Aveţi prezenţă de spirit ?
Aveţi abilitate în comunicare ?
Aveţi un fizic agreabil ?
Aveţi nevoie de bani ?

VALORIFICAŢI-LE !!!

Agenţia de Publicitate NORD-EST angajează agenţi de vînzări reclamă (publicitate) în condiţii avantajoase!

Relaţii:
la sediul agenţiei, Str. Smîrdan nr. 5
sau la telefon 172557/ int 16

TELEFOANE UTILE

• SALVARE: 961
• POMPIERI: 981
• POLIŢIE:
Inspectoratul Judeţean - 146666, 140020, 146840; Municipiu - 146850; Serviciul Circulaţie - 140070.
• AGENŢIA CFR: 147673
• INFORMAŢII GARĂ: 146333
• AUTOGARĂ: 146587
• AGENŢIA TAROM: 115239
• INFORMAŢII AEROPORT: 178126
• STAŢII PECO:
Baş Ceauş - 176865; Aurel Vlaicu - 175812; Bucium - 132891; Crişan - 112182; Păcurari - 164142; Sărărie - 147482.
• DISPECERATE:
RA Gaz-Metan - 141737; RA Apă-Canal 142451; Renel - 145037, deranjamente - 147070; Termoficare - 141956; RA Locuinţa - 112434; Telefoane - Deranjamente - 921; Protecţia mediului - 147010.
• GARDA FINANCIARĂ: 112851, 112427
• ADMINISTRAŢIA FINANCIARĂ: 143030
• NOTARIAT: 147574
• TRIBUNAL: 146300
• PROCURATURĂ: 146630
• CAMERA DE COMERŢ: 117757
• CENTRUL MILITAR JUDEŢEAN: 146370
• HOTELURI: Moldova - 142225; Traian - 143330; Unirea - 142110; Sport - 137817.
• POLICLINICA CU PLATĂ: triaj informaţii - 117244.
• OFICIUL JUDEŢEAN PENTRU PROTECŢIA CONSUMATORILOR: 145392

monitorul

Director onorific:
AUREL LEON
FLORIN FLORESCU
redactor şef
DAN RADU
redactor şef adjunct
Tudor Agavriloaei -
secretar general de redacţie

EVENIMENT: TONI HRIŢAC (şef-secţie), Eduard Calotă, Mihaela Cănănău, Vasile Cojocariu, Valentin Gheorghiţă, Cristian Hanganu, Septimiu Sărăţeanu, Adina Scutelnicu, Ovidiu Scutelnicu, Vali Ştirbu.
POLITIC: OVIDIU ŞIMONCA, Radu Meşniţă, Cristian Racu.
ECONOMIE: ALIN TOCAN, Costel Stroescu.
REPORTERI SPECIALI: Cornel Cristoiu, Dorin Popa.
SPORT: G.I. NICOLAE, Leonard Cănănău, G. Anghel, Victor Grădinariu, I.C. Teodor.
REDACTOR DE SERVICIU: Ion N. Oprea.
GRAFICĂ: Lucian Amarii.
DIVERTISMENT: George Pînzaru.
FOTOREPORTER: Constantin Plop
RECLAMĂ-PUBLICITATE: DANIEL SÎRBU, Cătălina Ailiesei, Liliana Cozma, Maria Vornicu.
CULEGERE - TEHNOREDACTARE COMPUTERIZATĂ: Cornelia Agavriloaei; Cerasela Cirimpei, Petronela Macovei, Florin Pavel, Liliana Signeanu, Mihaela Spineanu.

Cristina Popescu - director de programe RADIO NORD-EST.
Livia Susanu - director de producţie RADIO NORD-EST
Mona Dîrţu - editor NORD-EST PRESS.

EDITOR
NORD-EST s.r.l.
Director general
ALEXANDRU LĂZESCU
Director literar-artistic
FLORIN ZAMFIRESCU
Director comercial
CEZAR CALUSCHI
Manager: Gabriel Rusu

ADRESA REDACŢIEI:
Str. SMÎRDAN nr.5
Tel. 17.25.57 (centrala)
Fax: 14.32.24

ABONAMENTELE se pot face la orice oficiu poştal din ţară. MONITORUL figurează în catalogul presei interne la poziţia 838.

Tiparul executat la S.C. DOSOFTEI S.A. Iaşi

JUDEŢUL

rajac

IAŞI

În vederea executării unor lucrări de punere în funcţiune a tronsonului de conductă T. Vladimirescu - N. Iorga (Nicolina) de către R.A. "Locuinţa", **programul de distribuţie a apei reci** în ziua de 16.06.1993, în zonele CUG, Nicolina, Cantemir, Pod de Piatră şi Zona Industrială va fi următorul:

5.00 - 9.00 şi 20.00 - 23.00

În zonele învecinate cu cele menţionate mai sus presiunea apei reci va fi scăzută faţă de regimul normal.

Este posibilă

Apariţia unei noi legi a exproprierii

• specialiştii se tem că legea va fi întîmpinată cu ostilitate de către populaţie •

În cadrul întîlnirii președinților Consiliilor județene, care a avut loc la Cluj, în perioada 3-5 iunie, printre problemele legate de ameliorarea prin acte normative complementare a Legii nr.69/91 (a administrației publice locale) și de necesitatea imediată a apariției unei legi privind patrimoniul public național, s-a discutat și ideea introducerii în Parlament a unei noi legi a exproprierilor.

Aceasta lege (atît de urîtă în fostul regim) ar urma să pună de acord un set de legi (Legea fondului funciar, Legea patrimoniului, Legea administrației publice locale, Legea autorizării construcțiilor ș.a.) care să permită efectuarea unor modificări în peisajul urbanistic. Orașele trebuie să se dezvolte atît pe orizontală, cît și pe verticală, ca și căile de acces și legăturile rutiere între zonele și sectoarele acestora.

Deja, ultimele cifre arată că traficul a crescut în ultimii trei-patru ani cu peste 200% iar străzile si soselele din orase nu mai pot asigura fluența necesară unui trafic sigur si optim.

"La momentul actual, sînt suficient de multe dificultăți în calea apariției unei astfel de legi a exproprierii" a declarat dl. Ion Amihăiesei, președintele Consiliului Județean Iași. "Una dintre acestea ar fi și faptul că încă nu sînt suficienți bani pentru despăgubirile care trebuie acordate celor expropriați." Putem adăuga și lipsa unei legi a sistematizării, ca să nu mai vorbim de o importantă reacție negativă în rîndurile populației care de abia a reînceput să-și exercite simțul proprietății. Este posibil ca și aceste motive să facă parte din categoria celor care concură la întîrzierea aprobării planurilor urbanistice generale ale orașelor.

Eduard CALOTĂ

La Iaşi

Noile cărţi de telefoane vor fi editate abia în cursul anului viitor

Ultima ediție a cărții cuprinzînd numele abonaților telefonici din județul Iași a fost tipărită în anul 1983. Această ediție este la ora actuală aproape inoperantă, întrucît de atunci și pînă acum au intervenit numeroase modificări în evidența numerelor de apel telefonic.

În aceste condiții, reactualizarea și tipărirea unei noi cărți a abonaților telefonici din județul nostru a devenit o problemă stringentă.

Doamna Elena Mihăilă, șefa serviciului de relații cu publicul de la ROMTELECOM Iași, ne-a declarat că, deocamdată, nu se pune problema editării unei noi cărți de telefoane, deoarece, spre sfîrșitul anului în curs, centrala telefonică din Iași va fi modernizată, fapt ce va aduce noi modificări în evidența numerelor de telefon. D-na Elena Mihăilă a mai precizat că, în baza unei convenții între Ministerul Comunicațiilor din România și organismul similar din Franța, în anul 1994 va fi tipărită o nouă ediție a cărții cuprinzînd numele abonaților telefonici din județul Iași.

Sorin SIMON

Aproape 500 de femei de la "Moldova Tricotaje" vor fi concediate

• cele mai multe dintre ele mai au numai 4-5 ani pînă la pensie •

După cum am prezentat în numărul de ieri al ziarului nostru, aproximativ 600 de salariați din cadrul S.C."Moldova Tricotaje" urmează să fie concediați. Într-o discuție cu liderul sindical al societății comerciale, dl. Gheorghe Toma, acesta ne-a declarat că prima etapă a disponibilizării este deja începută, iar a doua etapă urmează să se declanșeze după data de 1 iulie. Reamintim că prin aceste disponibilizări se creează o situație tragică, deoarece cei ce sînt trimiși în șomaj sînt salariați cu vechime în muncă, ce mai au doar 4-5 ani pînă la pensionare. Mai mult, ținînd cont de profilul societății (industrie ușoară), aproape 80% din cei vizați pentru disponibilizare sînt femei, întreținătoare de familii cu 3-4 copii, ne-a declarat Gheorghe Toma.

Liderul sindicatului din S.C."Moldova Tricotaje" crede că aceste familii riscă să rămînă fără locuințe sau fără bani pentru cumpărarea alimentelor și plata chiriei.

După expirarea ajutorului de șomaj, acești oameni vor rămîne fără nici un sprijin financiar, pînă la vîrsta pensionării.

Dl. Gheorghe Toma consideră că Guvernul este singurul în măsură să rezolve problemele acestor oameni.

Adrian Inderjoschi

Adunarea generală a acţionarilor de la ITELS va avea loc azi

Astăzi, la ora 11, va avea loc la Teatrul "Luceafărul" ședința Adunării Generale a acționarilor de la S.C. ITELS S.A. Adunarea a fost convocată urmînd prevederile legale (anunțarea acestei ședințe într-un cotidian local, precum și în Monitorul Oficial). Pe tema convocării adunărilor generale de către Dorin Neagu a curs multă cerneală și a avut loc chiar un proces al Judecătoriei Iași, care a stabilit ilegalitatea acestor convocări, anulînd astfel deciziile luate în cadrul acestor ședințe. Interesant este faptul că dl. Dorin Neagu a declarat în fața instanței că deține raportul expertizei contabile efectuate de dl. Mihai Piu, expert al Poliției, ce urmează a stabili dacă cei doi directori arestați sînt sau nu vinovați. Deocamdată, rezultatul expertizei nu a fost făcut public, iar afirmația d-lui Neagu din fața instanței ridică semne de întrebare referitoare la cît de secrete sînt făcute cercetările în acest caz.

Adina SCUTELNICU

Sindicatele ieşene se tem de centralism

Liga sindicatelor "Unirea" se va afilia la o nouă confederaţie

"Grupările sindicale care au aparținut confederațiilor sindicale C.N.S.L.R. (Confederația Națională a Sindicatelor Libere din România) și "Frăția" și care nu au aderat la constituirea noii centrale sindicale C.N.S.L.R. - "Frăția", se vor constitui într-o nouă organizație independentă cu caracter confederativ" - ne-a declarat domnul Iulian Stavarache, liderul Ligii Sindicale "Unirea" din Iași. În următoarele zile, se preconizează o întrunire a acestor organizații, la Iași sau Suceava, prilej cu care se va discuta noua strategie a viitoarei confederații.

De asemenea, și-au exprimat dorința de participare la această reuniune și unele grupări sindicale care au votat pozitiv pentru actul de constituire al confederației C.N.S.L.R. - "Frăția".

Rezultatele convorbirilor vor fi comunicate în cadrul unei conferințe de presă, la sfîrșitul întrunirii. Deocamdată, se așteaptă poziția C.N.S.L.R. în ceea ce privește votul împotriva fuziunii al ligii "Unirea", fostă membră a C.N.S.L.R.

Adrian INDERJOSCHI

Conferinţă privind tranzacţiile bursiere

În perioada 30 iunie - 2 iulie a.c., va avea loc la Iași conferința "Bursa - mecanism de reglare a cererii și ofertei în economia de piață". Această conferință va fi organizată de S.C. "Sursa Moldovei" S.A., în colaborare cu Bursa Română de Mărfuri, Consiliul Județean Iași, Prefectura Județului Iași, Agenția Bursieră "Adevărul" S.A., Camera de Comerț și Industrie Iași, Institutul Politehnic Iași, Infostart Consult S.R.L. Iași.

Obiectivul principal al conferinței îl constituie stabilirea de contacte directe între societățile comerciale, organismele mass-media și instituțiile de învățămînt superior. Aceste contacte ar putea duce la realizarea unor fluxuri informaționale integrate privind materiile prime, materialele și produsele finite pe care activitatea productivă din Moldova le vehiculează pe piața națională și internațională. Această manifestare se va desfășura pe două secțiuni care vor cuprinde cîte un program de conferințe pe temele: rolul mecanismului bursier în economia de piață și rolul sistemului educațional al organismelor mass-media în promovarea informației privind mecanismul bursier.

Eduard CALOTĂ

După ce a fost avariată de o autobasculantă verde

Casa cetăţeanului Axel Nata va fi reparată de către primărie

În urmă cu aproape două săptămîni, relatam în paginile cotidianului "Monitorul" cum o basculantă verde a avariat casa lui Axel Nata, ce domiciliază pe strada Smîrdan nr.38. Autovehicolul, în timp ce rula cu viteză mare pe strada respectivă, a agățat acoperișul imobilului, provocînd un adevărat seism.

Proprietarul casei a reclamat la Poliție incidentul, în speranța că va fi găsit vinovatul și casa îi va fi reparată. După ce a așteptat zadarnic cîteva zile, Axel Nata a trimis o scrisoare redacției noastre semnalînd inactivitatea Poliției în cazul său.

În urma semnalelor din ziarul nostru, primarul Constantin Simirad a fost primul care i-a acordat sprijin lui Axel Nata. Constantin Simirad a telefonat la R.A."Locuința" și a dispus ca o echipă de constructori să înceapă de marți, 16 iunie, lucrările de reparații la casa avariată.

Axel Nata, bucuros că locuința îi va fi reparată, ne-a declarat: "Mulțumesc ziarului «Monitorul» pentru ajutor și domnului primar care s-a dovedit a fi om. Chiar dacă nu era treaba domniei sale, căci nimeni dintre subordonații săi nu era vinovat, a știut să acorde o mînă de ajutor la nevoie".

Septimiu SĂRĂŢEANU

CONCURS CU TALOANE
cu premii în valoare de 400.000 lei

Talonul care ne îmbracă

TALONUL nr. 3 Tip B

cupon de îmbrăcăminte și încălțăminte în valoare de

150.000 lei

Numele și prenumele.....
.....
B.I. seria..... nr.....
Vîrsta..... profesia.....
Adresa.....
..... Tel.....

ATENȚIE! Se vor tipări 10 taloane Tip B (cuponul de 150.000 lei), 10 taloane Tip F (cuponul de 200.000 lei) și 5 taloane Tip C (cuponul de 50.000 lei). Cele 25 cupoane se vor preda la sediul redacției, toate odată, după încheierea concursului.

Planul de şcolarizare pentru anul universitar 1993-1994 (2)

Prezentăm, în continuare, locurile oferite absolvenților claselor a VIII-a în liceele din județul Iași (locurile în 14 instituții de învățămînt mediu au fost prezentate în cotidianul nostru de ieri):

15. Liceul teoretic "Ion Neculce", Tg. Frumos, clasa a IX-a, zi:
- real 90 locuri
- umanist 60 locuri

16. Liceul teoretic comuna Răducăneni, clasa a IX-a, zi:
- real 30 locuri
- umanist 30 locuri.

În cadrul acestui liceu vor exista și 30 locuri pentru clasa a IX-a seral.

17. Liceul economic și administrativ Iași, clasa a IX-a, zi:
- economic 210 locuri

18. Grupul școlar "Mihai Sturdza" Iași, clasa a IX-a, zi:
- real 30 locuri
- umanist 30 locuri
- industrial 210 locuri.

În cadrul acestui grup școlar vor exista și 180 locuri pentru anul I învățămînt profesional.

19. Grupul școlar construcții de mașini Iași, clasa a IX-a, zi:
- industrial 120 locuri.

În cadrul acestui grup școlar vor exista și 120 locuri pentru anul I învățămînt profesional

20. Grupul școlar industrial "Tehnoton" Iași, clasa a IX-a, zi:
- real 30 locuri
- informatică 30 locuri
- industrial 120 locuri.

În cadrul acestui grup școlar vor exista și 120 locuri pentru anul I învățămînt profesional.

21. Grupul școlar industrial "Metalurgica" Iași, clasa a IX-a, zi:
- real 30 locuri
- informatică 30 locuri
- industrial 120 locuri

În cadrul acestui grup școlar există și 120 locuri pentru anul I învățămînt profesional.

22. Grupul școlar industrial energetic Iași, clasa a IX-a, zi:
- informatică 30 locuri
- industrial 180 locuri.

În cadrul acestui grup școlar vor exista și 150 locuri pentru anul I învățămînt profesional,

23. Grupul școlar industrial de chimie, clasa a IX-a, zi:
- real 60 locuri
- industrial 150 locuri.

În cadrul acestui grup școlar vor exista și 120 locuri pentru anul I învățămînt profesional.

24. Grupul școlar industrial construcții Iași, clasa a IX-a, zi:
- real 30 locuri
- industrial 120 locuri,

În cadrul acestui grup vor exista și 120 locuri pentru anul I învățămînt profesional.

25. Grupul școlar industrial transporturi căi ferate, Iași, clasa a IX-a, zi:
- industrial 90 locuri
- informatică 30 locuri.

În cadrul acestui grup școlar vor exista și 30 locuri pentru anul I învățămînt profesional.

26. Grupul școlar industrial "Victoria" Iași, clasa a IX-a, zi:
- real 60 locuri
- umanist 30 locuri
- informatică 30 locuri
- industrial 240 locuri.

În cadrul acestui grup școlar, pentru anul I învățămînt profesional vor exista 360 locuri.

27. Grupul școlar de arte și meserii "Gheorghe Asachi" Iași, clasa a IX-a, zi:
- real 30 locuri
- industrial 150 locuri.

În cadrul acestui grup școlar, pentru anul I învățămînt profesional vor exista 150 locuri.

28. Grupul școlar industrial M.R. Pașcani, clasa a IX-a, zi:
- industrial 120 locuri
- sport 30 locuri.

În cadrul acestui grup școlar vor exista și 120 locuri pentru anul I învățămînt profesional,

29. Grupul școlar industrial "Nicolina" Iași, clsa a IX-a, zi:
- industrial 180 locuri.

Tot aici există pentru clasa a IX-a seral 30 locuri și pentru anul I învățămînt profesional 120 locuri.

30. Grupul școlar agricol comuna Holboca, clasa a IX-a, zi:
- industrial 30 locuri
- agricol 60 locuri.

În cadrul acestui grup școlar vor exista 150 locuri pentru anul I învățămînt profesional.

31. Grupul școlar agricol Iași, clasa a IX-a, zi:
- agricol 150 locuri.

În cadrul acestui grup școlar vor exista și 60 locuri pentru anul I învățămînt profesional.

32. Grupul școlar agricol "Mihail Kogălniceanu" comuna Miroslava, clasa a IX-a, zi:
- agricol 90 locuri.

În cadrul acestui grup școlar vor exista și 30 locuri pentru clasa a IX-a seral, precum și 90 locuri pentru anul I învățămînt profesional.

33. Grupul școlar agricol "Haralamb Vasiliu" Podu Iloaiei, clasa a IX-a, zi:
- agricol 150 locuri.

În cadrul acestui grup școlar vor exista și 90 locuri pentru anul I învățămînt profesional.

34. Grupul școlar economic și administrativ Iași, clasa a IX-a, zi:
- economic 180 locuri.

În cadrul acestui grup școlar vor exista și 90 locuri pentru anul I învățămînt profesional.

35. Seminarul teologic romano-catolic "Sf. Iosif" Iași, clasa a IX-a, zi:
- teologie 60 locuri.

În întregul județ, pentru clasa a IX-a există 5570 locuri în învățămîntul de zi, 150 locuri în învățămîntul seral și 2400 în anul I învățămînt profesional.

Dan FODOR

CARNETUL ZILEI

MIERCURI, 16 iunie 1993

† **Sf. Tihon al Amatundei; Mc. Marcu.**

VREMEA

va fi în general instabilă, mai ales în timpul după-amiezii, cînd cerul va fi variabil la noros și vor fi posibile ploi, mai ales cu caracter de aversă însoțite de fenomene electrice. Cu totul izolat, cantitățile de apă vor putea atinge și depăși 20-25 l/mp. Local, este posibilă grindină. În restul intervalului, cerul va fi mai degajat și fără precipitații. Vîntul va sufla slab la moderat, cu ușoare intensificări din sectorul nordic. Valorile maxime vor oscila între 22 și 26 grade iar cele minime între 12 și 15 grade. **(Constantin PREPELIȚĂ-Centrul de Prevedere a Vremii Bacău)**

TELEVIZIUNE

TV 1 7.00 TVM. Telematinal • 10.00 TVR Iași • 11.00 TVR Cluj-Napoca • 12.00 Videosatelit • 13.35 Desene animate • 14.00 Actualități • 14.15 Ora de muzică • 15.00 Didactica • 15.45 O sumă de cuvinte • 16.00 Oameni de lîngă noi • 16.30 Panoramic muzical • 17.00 Actualități • 17.05 Dosarele istoriei • 17.35 Arhive folclorice • 17.55 Fotbal: Universitatea - Dinamo și Rapid-Steaua • **20.00 Actualități** • 20.35 Sport • **20.45 Telecinemateca: "Viață sportivă"** (Anglia, 1963) • 23.05 Azi în prim-plan • 23.50 Actualități.

TV 2 16.00 Actualități • 16.05 Cînd aud cucu cîntînd... Melodii populare • 16.30 Desene animate • 16.45 Teatru TV: "Faleza" de Julius Edlis • 18.30 Emisiunea în limba maghiară • 20.00 Actualități • 20.35 Spectacol de balet în serial: "Scaunele" (II) • 21.00 TVM. Mesager • 21.30 TVE Internacional • 22.30 Învățați engleza americană.

RADIO IAȘI

6,00 Dimineţile noastre • 8,00 Buletin de ştiri • 8,10 În bătrîni, din oameni buni • 8,30 Pe-un picior de plai • 9,00 Radiosfera • 12,00 Radio Chişinău • 13,00 Radiojurnal • 13,20 Jazz în comentariu şi sunet • 14,00 Galaxia rock • 15,00 Columna• 15,30 Pagini din opere • 16,00 Radiojurnal • 16,15 Radiograme • 18,20 Corespondenţa radio de muzică populară • 19,00 Ştirile serii • 19,10 Agronomica • 19,30 Vetre folclorice • 20,10 Vedete în recital • 20,30 Armonii corale • 21,00 Evenimentele zilei • Albumul cîntecului francez

CINEMATOGRAFE

Cinematograful "VICTORIA" (Telefon: 112502) 11-17.VI.1993, orele: 9; 11; 13; 15; 17; 19. **"Iubește și mușcă"** Producție S.U.A.,1992, Film de aventuri horror. Premieră.

Cinematograful "REPUBLICA" (Telefon: 114327) orele 9; 11; 13; 15; 17; 19. **"Amintire perfectă"**. Producție SUA. Thriller S.F.

Cinematograful "REPUBLICA"(sala mică) 11-17.VI.1993, orele:10; 12; 14; 16; 18; 20.**Program de videotecă**

Cinematograful "COPOU" (Telefon:145738) 11-17.VI.1993, orele:9; 11; 13; 15; 17; 19. **"După gratii"**, producție S.U.A. 1989.Thriller cu Sylvester Stallone.

Cinematograful "DACIA" (Telefon:164740) 11-17.VI.1993, orele: 9; 11; 13; 15; 17; 19. **"Misiunea Steaua întunecată"** Coproducție Canada, Israel, S.U.A.,1988. Film de aventuri aviatice.

Cinematograful "TINERETULUI" (Telefon:117178) 11-17.VI.1993, orele:9; 11; 13; 15; 17; 19. **"Zîmbetul Vulpii"**, coproducție Italia, Argentina, 1992. Film polițist de factură erotică (Interzis spectatorilor sub 16 ani).

HOROSCOP

BERBEC (21 mart. - 20 apr.): Ziua de astăzi este marcată de un succes profesional. Sînteți extrem de mulțumit de rezultatul eforturilor dumneavoastră din ultimul timp. Începeți o perioadă foarte bună.

TAUR (21 apr. - 20 mai): O înțelegere pe care o doriți de mult este pe cale de a se realiza astăzi. Din fericire, nu sînteți singur, iar cei care vă sînt alături vă ajută cu adevărat.

GEMENI (21 mai - 21 iunie): Perspicacitatea cu care nativii zodiei sînt înzestrați e la cota maximă. Încercați să folosiți această zi în avantajul dumneavoastră.

RAC (22 iun. - 22 iul.): Se prevede, din nou, o călătorie de scurtă durată. Sînteți pîndit de mici necazuri legate de forma dumneavoastră fizică.

LEU (23 iul. - 22 aug.): Încercați să aminați orice hotărîre destul de importantă ca să vă afecteze pentru o perioadă îndelungată. Stăpîniți-vă oboseala și eventualii nervi, așteptînd o zi mai bună.

FECIOARĂ (23 aug. - 22 sep.): Sînteți tentat să cheltuiți prea repede banii pe care i-ați strîns cu destulă trudă. Chibzuiți ceva mai mult înainte de a decide și rezultatele vor fi pe măsură.

BALANȚĂ (23 sep. - 22 oct.): O zi favorabilă noilor legături. Aveți ocazia să faceți noi cunoștințe și o impresie favorabilă la prima vedere. Cum traversați o perioadă fastă din punct de vedere emoțional, tot ceea ce se poate întîmpla pe acest plan va avea un final pozitiv.

SCORPION (23 oct. - 21 nov.): Impulsul pe care-l aveți azi e de natură casnică. Fie că reparați ceva sau faceți schimbări în apartament, sigur este că lucrați cu spor.

SĂGETĂTOR (22 nov. - 21 dec.): Problemele dumneavoastră nu sînt chiar atît de importante, mai ales că situația financiară e departe de a fi catastrofală.

CAPRICORN (22 dec. - 19 ian.): Sînteți un luptător și astăzi veți face dovada acestei calități într-o dispută pe care, în cele din urmă, o cîștigați.

VĂRSĂTOR (20 ian. - 19 febr.): Instabilitatea emoțională vă crează mari probleme astăzi. Sînteți nemulțumit de dumneavoastră, dar și de cei din jur, căci considerați un fel de datorie din partea celorlalți să vă susțină.

PEȘTI (20 feb. - 20 mart.): Continuă o perioadă fastă pentru dumneavoastră, atît pe plan material, cît și sentimental. Singurele probleme sînt lipsa puterii de concentrare și a capacității de a vă finaliza proiectele.

LEGENDĂ

- o zi excelentă;
- o zi bună;
- nu vă merge grozav;
- mai bine nu încercați nimic important.

JOI, 17 iunie 1993 Anul III, Nr. 139 (595) 8 PAGINI - 50 LEI

cotidian de informaţii

Monitorul

Începînd de astăzi

La staţiile PECO se găseşte din nou benzină Premium

După încetarea grevei mecanicilor de locomotivă ieri, 16 iunie, a fost deblocată de la Adjud garnitura de tren care transporta spre Iaşi o cantitate de peste 200.000 litri de benzină "component" din care se obţine, prin etilare, benzină Premium II (cu cifra octanică 95).

Aseară garnitura a ajuns în Iaşi şi a fost supusă procesului de etilare. În cursul zilei de astăzi sau cel tîrziu mîine dimineaţă toate staţiile Peco din municipiul Iaşi vor fi alimentate cu benzină Premium II.

Costel STROESCU

O moarte violentă despre care nu se ştie nimic precis: crimă sau sinucidere?

La ora 2 noaptea, un tînăr şi-a pierdut viaţa căzînd în gol de la etajul patru

Miercuri, la ora 2.00, Costel Lupu, în vîrstă de 28 de ani, a căzut în condiţii suspecte pe fereastra de la etajul 4 al unui apartament de la blocul din str. Ciric nr. 38, decedînd. Rudele au declarat că s-a sinucis din cauză că nu avea locuinţă.

Costel Lupu, din Răducăneni, trăia în concubinaj cu Hasan Maria, din Iaşi, ţigancă cu care avea şi un copil de 1 an şi 9 luni.

Neavînd unde locui, erau nevoiţi să doarmă la bunica concubinei, sau pe la cunoştinţe.

După declaraţiile femeii, în seara în care a avut loc incidentul, Costel Lupu a consumat băuturi alcoolice, după care s-a deplasat împreună cu Maria Hasan la domiciliul bunicii acesteia, pentru a dormi. Acolo a continuat să consume băuturi, după care, pe la miezul nopţii, bunica i-a dat afară. Neavînd unde dormi, s-au dus la părinţii concubinei, din str. Ciric nr. 38. Din acest punct, lucrurile sînt confuze, declaraţiile martorilor contrazicîndu-se.

Hasan Maria a declarat că, în timp ce restul familiei (tatăl ei şi 6 fraţi şi surori) dormeau, ea s-a dus la bucătărie să bea o cană cu apă şi, în acest timp, Costel Lupu s-a aruncat pe geam. Tatăl Mariei Hasan aflat ieri dimineaţă sub influenţa băuturilor alcoolice, ne-a declarat că Lupu Costel i-a cerut concubinei o cană cu apă, ceea ce presupune că tatăl fetei nu dormea în acel moment. Vecinii de la blocurile din jur au declarat că din acel apartament s-a auzit gălăgie toată noaptea, iar la orele 2.30 cineva ar fi strigat: "Costel, Costel!" şi "Mi-ai omorît băiatul!".

Suspiciunile sînt generate de faptul că geamul de la care a căzut Costel Lupu era prevăzut cu un grilaj de fier beton, înalt de vreo 30 cm., tot la acest geam fiind fixată şi o antenă TV. Aceste obiecte au fost smulse, fiind găsite jos. Este puţin probabil ca un sinucigaş să se arunce pe fereastră cu asemenea lucruri după el.

Tatăl vitreg al băiatului, ne-a spus următoarele: "Nu pot să trag o concluzie, dar nu există decît două posibilităţi: ori a căzut singur, ori l-a împins cineva".

Poliţia a declarat că urmează ca cercetările să fie definitivate pentru a stabili cauza exactă a morţii tînărului Costel Lupu.

Cristian DUNAR

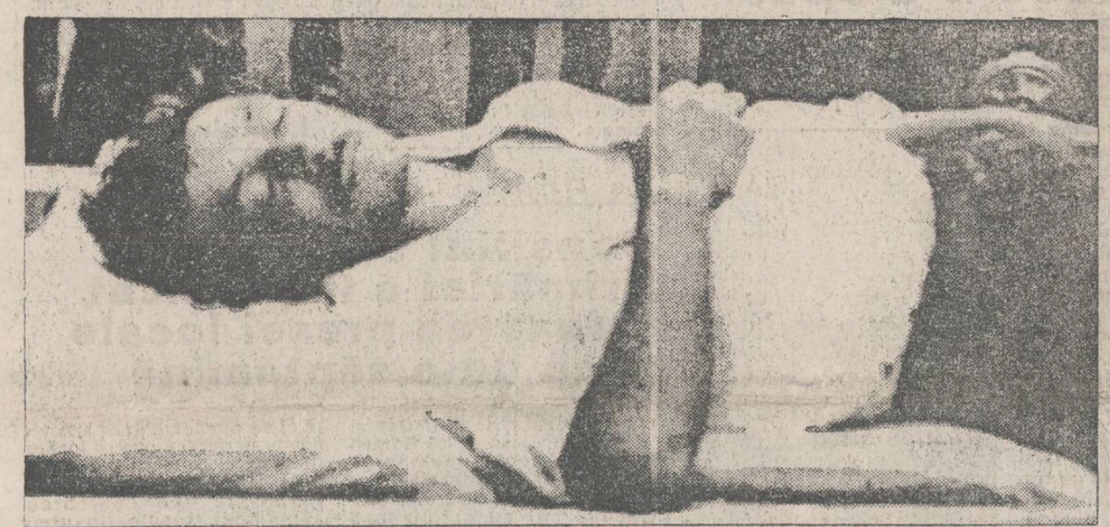

COSTEL LUPU, 28 de ani, la puţin timp după ce a fost adus de o maşină a Salvării la morgă. Cei care s-au aflat cu el în apartament în noaptea incidentului declară că s-a sinucis, aruncîndu-se pe fereastră. Vecinii, prin declaraţiile lor, plus alte cîteva indicii, nu exclud şi o posibilă crimă.

Medicii din Piatra-Neamţ iarăşi bagă lumea în sperieţi

Un chist hepatic a fost confundat cu o tumoare canceroasă

În urmă cu o lună, cotidianul nostru semnala un caz ieşit din comun, acela al Elenei Arsenie din Piatra Neamţ, căreia medicii din respectiva localitate i-au diagnosticat tumoare abdominală, în timp ce femeia era însărcinată în luna a noua. De curînd, un nou caz, tot din Piatra Neamţ a ajuns la Spitalul de copii. Pacienta, Andreea Bălan, de numai 11 ani a primit de la medicii nemţeni verdictul de "formaţiune tumorală hepatică", mama fetiţei fiind anunţată mai pe ocolite că ar fi vorba de un cancer la ficat. Vestea a năucit-o pe femeie, mai ales că numai cu două luni în urmă îi murise soţul. Puternic traumatizată de cele două nenorociri care s-au abătut asupra familiei sale, doamna Bălan a avut totuşi ideea de a consulta şi specialişti de la Spitalul de copii "Sf. Maria" din Iaşi. Idee salvatoare de altfel, căci şeful serviciului radiologie din cadrul spitalului, dr. Alexandru Vlad a descoperit că acel "cancer" era de fapt un chist hidotic hepatic (o băşică plină cu lichid), diagnostic confirmat şi de doctorul chirurg care a operat copilul. În acest moment Andreea este operată deja şi în afară de orice pericol. Mai greu a fost pentru medicii ieşeni să o convingă de acest adevăr pe mama fetiţei care se afla încă sub influenţa primului diagnostic, dovedit a fi însă o gafă medicală.

Mihaela CĂNĂNĂU

A ÎNCEPUT CRUCIADA ÎMPOTRIVA DATORNICILOR

RAJAC a început să-i decupleze de la reţeaua de apă rece pe cei care nu au achitat facturile

În urma somaţiei pe care a primit-o de la Filiala Reţele Electrice Iaşi, să-şi achite de urgenţă datoriile de peste 280 milioane lei, Regia Autonomă Judeţeană Apă-Canal a trecut, la rîndul ei, la măsuri dure împotriva propriilor datornici, de la care are de recuperat aproape un miliard de lei. Pentru a forţa consumatorii rău-platnici să achite facturile în cauză, R.A.J.A.C. a avertizat şi chiar a început să deconecteze de la reţeaua de distribuţie a apei reci o serie de unităţi. Ieri au fost deconectate Moldova Tricotaje, Avicola Uricani şi Moldoconstruct, urmînd ca în perioada următoare să fie decuplate şi S.C. Terom S.A., S.C. Spiroca S.A., S.C. Vitalef S.A. etc., în cazul în care nu-şi vor plăti în scurt timp datoriile.

RENEL este hotărîtă să nu mai cruţe pe nimeni

Datoriile agenţilor economici către această regie se ridică la mai mult de două miliarde de lei

După cum s-a mai arătat în cotidianul nostru, Filiala Reţele Electrice desfăşoară în prezent o amplă acţiune de recuperare a datoriilor de la agenţii economici care nu şi-au achitat la timp contravaloarea energiei electrice consumate.

Pentru ieri, 16 iunie, au fost avertizate că vor fi deconectate de la reţea următoarele unităţi: S.C. "Agmus" S.A., "Integrata Paşcani", "Filatura Vlădeni", "Ţesătoria Ţibăneşti" şi S.C. "Spiroca" S.A.

Dintre acestea, a fost efectiv decuplată Ţesătoria Ţibăneşti, celelalte unităţi achitîndu-şi parţial datoriile.

Pentru astăzi, 17 iunie, au fost avertizaţi următorii agenţi economici: S.C. "Nicolina" S.A., care are datorii de 21 milioane lei, S.C. "Iasitex" S.A., cu 90,5 milioane lei, S.C. "Contis" S.A., cu 6,4 milioane lei, S.C. "Tepro" S.A., cu 90 milioane lei, Fabrica de zahăr "Nectarul", cu 18 milioane lei şi filiala din Paşcani a Regiei Autonome Judeţene Apă-Canal, cu 284 milioane lei.

Avînd în vedere că prin decuplarea staţiei de pompare a filialei din Paşcani a R.A.J.A.C.-ului ar fi afectată populaţia oraşului Paşcani, dl. Ioan Tărăboanţă, director tehnic al F.R.E. Iaşi, ne-a declarat că pentru început va fi decuplat de la reţea doar sediul unităţii, fiind aşteptată poziţia Consiliului Judeţean, în a cărui subordine este R.A.J.A.C. Paşcani.

Costel STROESCU

Toate locurile din cantinele săracilor au fost ocupate

■ ***Consiliul Judeţean cheltuie zilnic un milion de lei pentru a asigura hrana acestor năpăstuiţi***

La cantina de ajutor social din strada Sfîntul Constantin servesc zilnic masa în jur de 600 de persoane. Aceştia servesc două mese pe zi, fiind alocată pentru fiecare persoană suma de 350 lei/zi.

Clienţii unei asemenea instituţii sînt bătrîni cu venituri foarte mici sau fără venituri, şomeri, familii cu foarte mulţi copii.

Cei mai săraci ieşeni, pentru a-şi putea primi hrana zilnică, trebuie să obţină aprobarea Oficiului de Asistenţă Socială din cadrul Direcţiei Muncii. În Iaşi mai există două cantine de ajutor social: una la C.U.G., cu aproximativ 1600 de locuri, alta la U.C.E.C.O.M., cu aproximativ 500 de locuri. În viitor, se preconizează deschiderea unei noi cantine lîngă liceul economic, cu o capacitate de 1500 locuri. În prezent, cu toate că, din cauza situaţiei economice dificile, numărul cererilor a crescut semnificativ, s-au stopat înscrierile din lipsă de locuri şi fonduri.

Consiliul Judeţean Iaşi cheltuieşte zilnic un milion lei pentru hrana săracilor din întreg judeţul. Pe lîngă cantinele de ajutor social din oraşul Iaşi, în judeţ mai există cantine de ajutor social în Tîrgu Frumos (100 locuri), Paşcani (300 locuri) şi Hîrlău (150 locuri).

Salariile celor care lucrează la cantinele pentru aceşti oameni foarte săraci este cu 15% mai mic decît salariile celor care lucrează în azile de bătrîni, deoarece bătrînii sînt consideraţi handicapaţi.

Dan FODOR

Circulaţia trenurilor a intrat în normal în întreaga ţară

Greviştii au obţinut tot ceea ce au dorit

noua grilă de salarizare care le-a fost aprobată va fi inclusă în contractul colectiv de muncă

După opt ore de discuţii furtunoase, ieri dimineaţă, la ora 4, comitetul de grevă de la Braşov a decis încetarea grevei în toate depourile şi remizele de cale ferată afiliate la Federaţia Sindicatelor Libere şi Independente a Mecanicilor de Locomotivă din România. Nu după mult timp, am reuşit să-l abordăm pe dl. Ion Moisuc, liderul mecanicilor din Depoul de Cale Ferată Iaşi. Acesta ne-a declarat: "Miercuri dimineaţa, la ora 4, greva a încetat pe tot cuprinsul regionalei noastre şi acum activitatea reintră în normal. Prin procesul încheiat după cele opt ore de negocieri de la Braşov, noi am obţinut o nouă ierarhie a grilei de salarizare. Cu alte cuvinte, am recăpătat cele patru clase de salarizare pe care le-am avut la început. Lucrul acesta va fi stipulat în noul contract colectiv de muncă, a cărui negociere va începe, probabil, luni, la sediul SNCFR. Reprezentanţii ministerului şi ai Guvernului s-au convins, cred, că avem dreptate. Mulţumim oamenilor că ne-au înţeles şi ne cerem scuze pentru neplăcerile pe care le-am produs publicului călător. Nu din vina noastră. Să dea Dumnezeu să nu se mai întîmple aşa ceva".

De la cabinetul domnului Alexandru Nazarie, directorul general al Regionalei CFR Iaşi, şeful de cabinet ne-a informat că domnul Nazarie nu poate fi găsit pînă la finele lunii, iar pagubele produse în cele două zile de grevă nu se cunosc pentru că nu s-a primit ordin de la Bucureşti să se înceapă o evaluare a acestora.

Dumitru HARIGA

Cu o etapă înainte de final

Steaua este campioana României la fotbal

■ ***după înfrîngerea de la Sibiu, F.C. Selena Bacău este ca şi retrogradată*** ■

Obţinînd un punct pe stadionul Giuleşti, în faţa Rapidului, echipa de fotbal Steaua Bucureşti, antrenată de A. Iordănescu şi D. Dumitriu a cucerit după cinci ani titlul naţional la fotbal. Echipa rivală, Dinamo Bucureşti a cedat la Craiova, după un meci tensionat, cu trei cartonaşe roşii. În zona retrogradării verdictul se va da în ultima etapă (duminică, 20 iunie), cînd cele trei candidate la fatidicul loc 17, Progresul Bucureşti, F.C. Petrolul Ploieşti şi F.C. Selena Bacău vor juca, toate pe teren propriu cu F.C. Inter Sibiu, F.C. Braşov şi F.C. Farul Constanţa. Situaţia cea mai critică, după cum se vede din clasament, o are echipa din Bacău. Rezultate: Rapid Steaua: 1-1 (1-1); F.C. Braşov - Oţelul Galaţi: 4-1 (2-1); Poli Timişoara - C.S.M. Reşiţa: 5-0 (3-0); Sportul Studenţesc - Electroputere Craiova: 1-0 (0-0); Universitatea Craiova - Dinamo: 2-1 (1-0); Inter Sibiu - F.C. Selena: 2-1 (0-1); Dacia Brăila - Progresul 2-2 (0-0); Gloria Bistriţa - F.C. Petrolul: 2-1 (0-0); F.C. Farul - U. Cluj: 3-1 (1-0). Clasament: 1. Steaua 55p., 2. Dinamo 51p., 3. Universitatea Craiova 42p.; 4. Rapid 39p.,... 15. Progresul 27p. (34-51); 16. Petrolul 25p. (45-50); 17. F.C. Selena 25p. (24-42); 18. C.S.M. Reşiţa 19p. *(GIN)*

După o penurie de peste două săptămîni

Se aşteaptă un import masiv de lapte praf pentru sugari

Mai multe persoane ne-au sesizat că de cîtva timp nu se mai găseşte lapte praf pentru sugari în farmaciile ieşene. Pentru o informare corectă, am solicitat lămuriri directorului comercial al Iassyfarm, farmacist Constanţa Preotu. Domnia-sa ne-a declarat că, într-adevăr, de două săptămîni societatea nu mai dispune de lapte praf. În schimb, la sfîrşitul acestei săptămîni, "Iassyfarm" va cumpăra de la o firmă din Israel lapte praf "Nutricare", circa 3000 de cutii, pe care le va împărţi farmaciilor din oraş.

Doamna farmacist Preotu a ţinut să precizeze că laptele praf pentru sugari poate fi procurat pe bază de reţetă gratuită sau cu reţetă compensată 100%. Reţeta gratuită se onorează numai de la farmacia la care este arondat dispensarul care eliberează reţeta. În ce priveşte laptele praf de pe reţetele compensate 100%, acesta poate fi ridicat de la orice farmacie de pe teritoriul judeţului Iaşi, cu condiţia ca mama să se prezinte cu carnetul de sănătate unde va fi înscrisă cantitatea de lapte ridicată. Pînă la data de 1 iulie, cînd, teoretic, trebuie încheiată acţiunea de distribuire a carnetelor de sănătate, mamele trebuie să se prezinte cu adeverinţa de salariat prin care demonstrează că plătesc contribuţia de 2% pentru asigurări sociale.

Mihaela CĂNĂNĂU

OFERTĂ de EXCEPŢIE !!!
CASA ITALIANĂ CARINA
anunţă că începînd de astăzi aplică
importante reduceri de preţuri 30%
la toate articolele de producţie exclusiv italiană
♦ pantofi şi sandale de damă ♦ ochelari
♦ pantofi bărbăteşti ♦ poşete din piele
♦ centuri şi curele din piele
Adresa magazinului: Str. V. Alecsandri nr. 8, et. 1(sediul ziarului "Opinia"). Tel. 115870.
Program zilnic (exclusiv duminica) 10.00 - 19.00

Guvernul ține cu dinții de centralizarea economică

Legea bugetelor locale întîrzie nejustificat intrarea în dezbaterea Parlamentului

■ **Bugetul alocat județului Iași este revoltător de mic, autoritățile locale ieșene cerînd cu insistență o lege care să permită folosirea surselor financiare locale în interesul comunității**

După părerea autorităților locale ieșene, bugetul alocat județului Iași, circa 10 miliarde lei, este revoltător de mic. Primarul Constantin Simirad, prefectul județului Dan Gălea și președintele Consiliului Județean, Ion Amihăiesei au înaintat un protest Guvernului prin care cereau suplimentarea sumei acordată Iașului. Iașul este abia pe locul 17 între județele țării la investiții. Primarul Iașului consideră că în repartizarea sumelor de la buget, Guvernul nu s-a ghidat după nici un principiu, ci după o politică a bunului plac. Părerea autorităților locale este că birocrația funcționarilor guvernamentali, care n-au habar de ce se întîmplă în teritoriu, duce la favorizarea unor județe și la defavorizarea altora. Din 1989, la Iași nu s-a mai construit nici un apartament. Nu s-a reușit nici măcar finalizarea construcției unui număr de o mie de apartamente, care erau începute la sfîrșitul anului 1989. Pentru terminarea finisării lor, viitorii locatari au fost obligați să plătească în avans 10 % din costul cheltuielilor. O parte din drumurile județene sînt impracticabile. Președintele Consiliului Județean, Ion Amihăiesei amintea de localități complet izolate, la care nu se poate ajunge cînd plouă sau cînd ninge, din cauza drumurilor foarte proaste. Datorită defectuoasei funcționări a stației de epurare a apelor uzate de la Dancu, rîul Prut este poluat. Guvernul a aprobat o investiție de 9 miliarde lei. Pînă acum s-au primit doar 500 milioane lei, dar nu de la bugetul statului, ci tot prin sacrificarea bugetului local.

Fiecare județ primește între 2 % și 4 % din sumele pe care le trimite la bugetul central. Pentru a asigura acoperirea cheltuielilor, județele ar trebui să primească peste 40 % din bugetul pe care îl produc.

Autoritățile locale ieșene, indiferent de coloratura politică, au cerut cu insistență adoptarea Legii bugetelor locale, care să permită folosirea surselor locale în interesul comunității. În Legea administrației locale, adoptată în toamna anului 1991, un articol obliga Parlamentul să adopte Legea bugetelor locale în maximum trei luni de la adoptarea sa. De atunci au trecut aproape doi ani. Primarul Constantin Simirad este de părere că, în lipsa Legii bugetelor locale, cei aleși nu pot da socoteală în fața alegătorilor. "Sîntem legați de mîini și de picioare. Fără independență financiară, autonomia locală este o vorbă goală", explica primarul Iașului. Centralizarea birocratică, în concepția primarului nu permite stabilirea unor relații normale

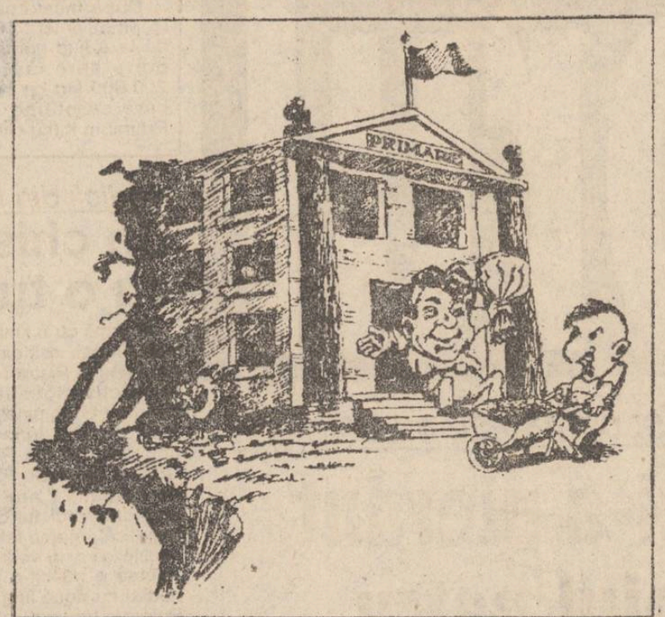

între alegători și aleși. Dacă sumele rezultate din taxele și impozitele locale ar rămîne în teritoriu, Primăria Iașului ar da credite cu dobînzi foarte mici pentru încurajarea activității particulare. Lucrul nu este posibil în prezent.

Guvernul modifică în fiecare lună bugetul alocat județelor. De circa o lună primăriile trebuie să subvenționeze și cheltuielile sanitare. Sumele suplimentare de la buget n-au putut acoperi cheltuielile, ajungîndu-se la Iași, la un deficit de 100 milioane. Pînă și destinația sumelor de la buget este stabilită tot de Guvern. În acest caz, primarii nu pot decide cum să cheltuie banii.

Este nevoie, la Iași, și de sume pentru consolidarea unor clădiri vechi. O aripă a clădirii Liceului Național se află în pericol de prăbușire. Elevii au fost mutați în spațiul unor școli generale. Secția de dermatologie de la Spitalul "Sf. Spiridon" este în pericol să se dărîme la un cutremur foarte ușor. O aripă a Palatului Culturii este foarte șubrezită.

Președintele Consiliului Județean Iași, Ion Amihăiesei s-a gîndit la o soluție disperată: să facă un împrumut public de 50-60 de miliarde. Legea administrației publice permite acest lucru. Populația activă a Iașului ar urma să fie consultată printr-un referendum local dacă va consimți să plătească, în zece ani, sumele împrumutate. Din banii obținuți s-ar putea atenua criza de locuințe și s-ar repara rețeaua de termoficare și cea de drumuri județene. Ion Amihăiesei cere Guvernului să fie garantul împrumutului. Pînă acum, Guvernul n-a răspuns acestei solicitări.

Ovidiu ȘIMONCA

Va fi demis din funcție prefectul județului Suceava?

■ *Comisia pentru administrația publică, juridică, apărarea ordinii și liniștei publice îl acuză de limbaj suburban, extremism față de ucrainieni și luare de mită*

O scrisoare întocmită de comisia pentru administrație publică, juridică, apărarea ordinii și liniștii publice din cadrul Consiliului Județean Suceava, scrisoare care urmează a fi adresată primului ministru Nicolae Văcăroiu, cere demiterea din funcție a domnului Ioan Băncescu, prefectul județului Suceava.

Proiectul de scrisoare a fost supus dezbaterii în plen în ședința ordinară a Consiliului Județean Suceava, din 10 iunie 1993.

Acuzele care i se aduc prefectului de Suceava sînt:

1. "Amestecul brutal în administrația publică județeană și locală, inclusiv prin scrisori de amenințare la adresa primarilor ce nu sînt membri ai FDSN (de exemplu, primarul de la Vatra Moldoviței).

2. Utilizarea unui limbaj suburban în relațiile cu administrația locală, intimidarea directorilor de societăți prin obligarea lor la a da declarații pentru "înlăturarea suspiciunilor ce există în rîndul populației sau a salariaților" (din adresa nr. 11394 din 18.05.1993).

3. Politizarea excesivă a tuturor instituțiilor subordonate, prin schimbarea directorilor neloiali.

4. Promovarea de idei extremiste față de ucraineni și alte persoane ce nu sînt din județ (stau mărturie articolele publicate în ziarul "Crai Nou", de domnul prefect).

5. Existența unui dosar penal de corupție și luare de mită de către prefect, întocmit de Procuratura Județului Suceava și înaintat sub numărul 916/II/7 în data de 18.03.1993 Direcției I-a a Procuraturii Generale.

Noi, Consiliul Județean, considerăm că în fruntea județului trebuie să fie o persoană ce nu este acuzată de nimic și care să aibă o comportare demnă, corectă și responsabilă, impusă de înalta funcție de reprezentant al Guvernului pe plan județean.

În speranța că veți înțelege corect situația tensionată creată în județul Suceava de domnul prefect și veți lua în scurt timp măsurile ce se impun, vă mulțumim".

Această scrisoare care a fost supusă dezbaterii în plenul Consiliului Județean vine să contureze conflictul care s-a accentuat în timp între Prefectura Județului Suceava și Consiliul Județean Suceava.

În subsidiar se conturează conflictul între FDSN (prefectul este lider județean FDSN) și PD (FSN), care deține cei mai mulți consilieri în cadrul Consiliului Județean.

La două zile de la dezbaterea scrisorii, prefectul județului Suceava a organizat o conferință de presă în care și-a precizat poziția față de acuzațiile cuprinse în scrisoare.

În privința primarului de la Vatra Moldoviței, a precizat că este un infractor care a fost condamnat de două ori.

Referitor la existența dosarului penal de corupție și luare de mită, întocmit prefectului de către organele de Poliție și Procuratură, prefectul județului Suceava a citat din adresa nr. 28/P/93 din 8 iunie 1993, prin care Procuratura Generală a dat soluția de neîncepere a urmăririi penale în ceea ce îl privește.

Romulus NICOLAE

COMUNICAT

Posturile de radio "Vox T" și "Nord-Est" au semnat protocolul partajului de frecvență

Miercuri 16 iunie 1993 s-a încheiat ultima rundă de negocieri între conducerile S.C. "Vox T" S.R.L. (deținătoare a licenței de emisie pentru radio Vox T - 70,76 MHz) și S.C. "Nord-Est" S.R.L. (deținătoare a licenței de emisie pentru radio Nord-Est - 70,76 MHZ - 20% partaj de frecvență), în vederea definitivării orelor de emisie pentru postul de radio Nord-Est.

În urma încheierii discuției, s-a întocmit un protocol care precizează orele de emisie ale radio Nord-Est, în suma totală de 2010 min./săptămînă.

S-a luat în discuție și posibilitatea colaborării între cele două posturi de radio în folosul ascultătorilor și spre binele comunității orașului nostru.

Emisia postului de radio Nord-Est va începe luni 21 iunie 1993.

S.C. "Nord-Est" S.R.L.

La Conferința asupra drepturilor omului de la Viena

Președintele Ion Iliescu n-a spus nici un cuvînt în apărarea basarabenilor închiși la Tiraspol

Conferința de presă de astăzi a purtătorului de cuvînt al Ministerului Afacerilor Externe i-a oferit doamnei Simona Miculescu prilejul de a aduce anumite precizări legate de participarea domnilor Ion Iliescu și Teodor Meleșcanu la Conferința Mondială asupra Drepturilor Omului ce are loc la Viena în perioada 14-15 iunie a.c. Astfel, doamna Miculescu a punctat principalele probleme abordate de ministrul de externe român în alocuțiunea domniei sale, relevînd faptul că problematica drepturilor omului revine în forță pe agenda de lucru a tuturor statelor est-europene.

Ideile principale ale aserțiunii pe care șeful statului român o va susține în fața unor înalte oficialități internaționale privesc, în opinia purtătorului de cuvînt al MAE, premiera pe care o astfel de manifestare o reprezintă pentru România, în contextul în care sînt doar trei ani de la schimbarea unui regim pentru care drepturile omului erau o problemă "imperialistă". Interesant de menționat este faptul că, deși o chestiune importantă ce trebuie abordată este, în viziunea domnului Ion Iliescu, problema minorităților naționale de pe teritoriul României, președintele tuturor românilor nu amintește, în aserțiunea domniei sale, nimic despre

situația disperată a celor 6 patrioți basarabeni judecați la Tiraspol.

Copiii vor primi alocații numai dacă vor merge la școală

■ **Așa a hotărît Parlamentul, care a lăsat neschimbată alocația de 3500 lei**

Parlamentarii, reuniți miercuri în ședința comună au fost confruntați cu o propunere surpriză. Deși se aștepta continuarea dezbaterilor pentru stabilirea atribuțiilor Comisiei parlamentare ce va controla activitatea S.R.I., ordinea de zi a fost schimbată. Inițiativa, votată de plen, a aparținut dlui senator PNȚCD Nistor Bădiceanu și a provocat stupoare opoziției, chiar a propriului grup parlamentar. În pauză, parlamentarii PNȚCD au simțit nevoia să se delimiteze de poziția, calificată ca "pur personală" a senatorului Bădiceanu. Drept consecință, punctul 1 pe ordinea de zi a devenit Proiectul de lege privind alocația de stat pentru copii. Acest proiect de lege fusese adoptat de cele două Camere legislative, cu articole diferite în esență. Senatorul a prevăzut condiționarea primirii alocației de stat pentru copiii ce depășesc 7 ani de urmarea cursurilor școlare, plata alocației fiind efectuată de unitățile școlare. Articolul propus de Senat a fost susținut de la tribuna Parlamentului de domnii Emil Tocaci (PAC), Popa Virgil (FDSN), Valentin Gabrielescu (PNȚCD), Petre Roman (PD-FSN). Textul adoptat de Camera Deputaților, text ce elimină orice diferențiere între copii, a fost prezentat și detaliat de domnii Ion Rațiu (PNȚCD), Popescu Dumitru (FDSN), Serban Rădulescu-Zoner (PAC), Marton Arpad (PNȚCD), Caius Traian Dragomir (Independent). Acești vorbitori au precizat că dreptul copilului de a primi alocație nu trebuie condiționat de nimic, iar în cazul aplicării textului Senatului, ar fi fost lovite tocmai familiile sărace, care nu-și pot permite ca după cele opt clase, să-și mai trimită copiii la școală. În plus, s-a argumentat că unitățile școlare nu au posibilitatea și nici personal necesar de a efectua plățile pentru alocația de stat. Situația elevilor ce urmează cursurile școlare în alte localități nu a fost luată în considerare. Momentul votului a condus la rezultate uimitoare: 157 de parlamentari au votat pentru eliminarea textului Senatului, dar la numărarea voturilor "contra" și a abținerilor, ziariștii, ca și o parte din parlamentari, au putut remarca că o parte din FDSN a votat dublu. În urma numeroaselor proteste, după pauză, votul a fost reluat, iar vocile recalcitrante din cadrul partidelor au fost liniștite. Cu 222 de voturi din partea FDSN, PNȚCD, PAC, PUNR, PSM, PRM s-a stabilit că alocația pentru copiii de peste 7 ani se acordă doar acelora care urmează o formă de învățămînt și se primește de către părinți de la unitățile școlare. Acest proiect de lege a eliminat barierele dintre partide, mai presus fiind părerile personale, dorința maturilor de a pune ordine în situația de criză cu care se confruntă sistemul de învățămînt. Toți vorbitorii au eludat însă problema principală a acestei crize, nivelul de trai foarte scăzut al populației, pe care suma prevăzută de actuala alocație pentru copii, de 3.500 lei, nu poate cu nimic să-l îmbunătățească. **(Mediafax)**

La Roman

Consiliul Local al Primăriei a împiedicat difuzarea presei locale timp de o săptămînă

Săptămînalele "Românul liber", "Gazeta de Roman" și "Radar" din municipiul Roman și-au manifestat indignarea față de hotărîrea Consiliului Local al Primăriei, în care se precizează că "se autorizează vînzarea, la tonetă pentru presă, în oricare punct al orașului, numai la tonetele avizate de Serviciul de Urbanism Roman. Decizia a fost luată acum un an, însă punerea ei în practică s-a făcut abia acum în urma publicării unor articole critice la adresa puterii locale. În aceste condiții, difuzarea presei locale a fost practic paralizată pe parcursul săptămînii trecute. În urma acestei situații critice, domnul Otto Mayerhaffer - primarul municipiului Roman a hotărît suspendarea acestei decizii pînă pe 25 iunie. Este pentru prima oară în România post-decembristă cînd se condiționează vînzarea presei de către un serviciu al Primăriei.

Sorin SIMON

Cu ajutorul polițiștilor, un atentat la cultura națională

Primarul Clujului, Gheorghe Funar, a evacuat din sediu revista culturală "Apostrof"

Miercuri, 16 iunie a.c., la sediul redacției publicației "Apostrof" din Cluj s-a înregistrat un eveniment deosebit; evacuarea spațiului de către această publicație printr-un ordin semnat de primarul municipiului Cluj-Napoca.

De menționat este faptul că evacuarea a fost făcută în prezența cîtorva polițiști, care menținеau și asigurau ordinea și securitatea persoanelor oficiale din partea primăriei și a ICRAL-ului.

D-na Marta Petreu, redactor șef al acestei publicații, a făcut o scurtă declarație în legătură cu acest incident:

"Revista «Apostrof» a fost înființată datorită entuziasmului lui Mircea Dinescu, la sfîrșitul lui aprilie, începutul lunii mai 1990. Revista a ajuns acum la numărul 40, apare lunar, din cînd în cînd scoate numere duble, este una din cele mai bune publicații culturale din țară.

Amenințarea cu evacuarea planează de la începutul lunii aprilie.

Am făcut o mulțime de demersuri la Uniunea Scriitorilor, la Prefectură, la Primărie, la Președinție, peste tot.

Inițial, ni s-a promis ajutor, ni s-a promis că sîntem lăsați în pace să ne desfășurăm activitatea în mod normal, civilizat.

Dl. primar a spus că vrea să evacueze toată clădirea.

L-am rugat ca noi, "Apostrofул", să fim ultima instituție evacuată din acest sediu. N-a fost de acord; l-am rugat să ne dea un sediu propice pentru cultură. A refuzat și asta, iar acum, după cum se vede, se aplică forța împotriva culturii".

Nu în ultimul rînd, d-na Marta Petreu a precizat că sediul primit este mic, întunecat, în afara centrului, cu un miros îngrozitor și cu mulți șobolani.

Domnia sa califică această decizie a d-lui Gheorghe Funar drept "un atentat împotriva culturii naționale".

"Chiriță în provincie" la Suceava

După zece ani de la ultima premieră, iată că unul dintre cele mai cunoscute teatre populare ("Matei Millo" din Suceava) și-a reluat stagiunile teatrale cu celebra comedie a lui Alecsandri "Chiriță în provincie".

Rolul titular este susținut (se pare, cu brio) de Rodica Dominte iar regia și scenografia aparțin unui ieșean: Bogdan Ulmu. **(NEP)**

ULTIMA ORĂ

Comisia parlamentară de control a SRI a primit puterile dorite de opoziție

Legislativul a votat ieri Hotărîrea privind organizarea și funcționarea Comisiei menite să exercite controlul parlamentar asupra SRI, condiție pentru intrarea României în Consiliul Europei. S-au votat mai multe articole care prevăd: dezbaterea publică a concluziilor Comisiei (cu acordul birourilor permanente ale Parlamentului), extinderea controlului veniturilor extrabugetare ale SRI și posibilitatea ca SRI, doar împreună cu Comisia parlamentară, să refuze controlul, la acțiunile în curs de desfășurare. Succesul opoziției a fost să evite să lase doar Serviciul Român de Informații să decidă singur asupra excepțiilor, fiind nevoie și de un acord al Comisiei parlamentare. De la dezbaterea de ieri au lipsit Gheorghe Dumitrașcu (FDSN), Adrian Păunescu (PSM) și Corneliu Vadim Tudor (PRM). **(NEP)**

Comunicat în sprijinul înființării zonei economice libere la Iași

În ședința Comitetului Național al PAC, am ridicat problema zonei economice libere - Iași, prezentînd conducerii partidului dosarul problemei. Departamentul economic a fost însărcinat cu analiza și îmbogățirea acestuia. Dl. parlamentar Ioan Bot a fost abilitat să ridice problema în Parlament și să dețină, împreună cu ceilalți deputați și senatori ai P.A.C., sprijinul necesar adoptării unei hotărîri parlamentare favorabile.

Liviu ANTONESEI
Președinte PAC, județul Iași

PNL cooptează noi membri

Avocatul Adrian Mogoș este proaspătul vicepreședinte al PNL Iași

Ieri, la Clubul Liberal, a avut loc o conferință de presă, susținută de conducerea organizației județului Iași a PNL.

Dl. Aurel Stan, în deschiderea conferinței, a informat pe cei prezenți despre discuțiile care au avut loc pe 12 iunie a.c. la București, în cadrul Comitetului Executiv, al PNL la care au participat membrii Biroului Executiv, șefii de departamente și președinții de organizații județene.

Președintele PNL dl. Ionescu-Quintus, a informat cu acel prilej că, în afara d-lui Caius Traian Dragomir, alți 6 parlamentari - senatori și deputați - sînt în tratative avansate cu PNL, dorind înscrierea în această formațiune.

Deoarece legile nu permit fuziuni la nivel local, trecerea conducerii organizației județene Iași a Partidului Republican la PNL s-a făcut prin cereri individuale. Astfel, fostul președinte al filialei Iași a Partidului Republican, dl. avocat Ioan Mogoș a devenit vicepreședinte al PNL Iași, dl. Crețu Marian a devenit membru al Biroului Executiv, iar doamna Neli Mironescu - șef de departament juridic. Dl. Aurel Stan - președintele PNL Iași - și-a exprimat satisfacția de a primi juriști tineri în PNL pentru că, spune domnia sa, tocmai departamentul juridic era în suferință.

La București, președintele PNL dl. Quintus și conducerea liberală au primit cu bucurie hotărîrea Filialei ieșene a Patridului Republican de a adera la PNL, dl. Ioan Mogoș fiind chiar invitat sîmbătă 12 iunie să participe la lucrările Comitetului Executiv Național. Dl. Aurel Stan și-a exprimat dezamăgirea cu privire la rezultatele slabe obținute de candidatul PNL în alegerile de la Cotnari.

În finalul conferinței de presă, s-a dat cuvîntul d-lui avocat Mogoș - proaspăt vicepreședinte al PNL Iași - spre a-și argumenta poziția și pentru a-și motiva pasul făcut - de aderare la PNL.

În numărul de mîine al ziarului nostru vom publica declarațiile făcute în exclusivitate "Monitorului" de d-nii Aurel Stan și Ioan Adrian Mogoș.

Dorin POPA

În hotelurile din Iași se practică prostituția pe scară largă

Proxeneți, homosexuali și prostituate au fost depistați în hotelurile "Traian" și "Moldova"

● au fost identificate cinci persoane care întrețineau relații sexuale în grup ● un individ din Podu Iloaiei a încercat să violeze un bărbat din Petricani ●

Cu toate că pare de necrezut, la Iași există mai multe grupuri de proxeneți și, implicit, de prostituate. Cum pînă la legalizarea acestei vechi meserii va mai trece, probabil, ceva timp, se consideră infractori cei care sînt depistați practicînd prostituția, proxenetismul sau relațiile homosexuale. În Tribunalul Județean se judecă foarte rar dosare privind persoane învinuite de una sau mai multe infracțiuni arătate mai sus. În schimb, după ce au avut de furcă cu traficanții de valută, **agenții firmei "Protguard" par a fi hotărîți să înfrunte și "mafia" proxeneților. Deoarece principalele locuri de practicare a prostituției sînt marile hoteluri ale orașului, care se află sub protecția firmei "Protguard", agenții acestei societăți au depistat mai multe cazuri de acest gen în ultima perioadă.**

În seara zilei de 11.06.1993, a fost reținut Andrei Constantin, din Podu Iloaie care, după ce l-a acostat pe Gheorghe Hurmuzachi din Petricani, a încercat să-l **oblige pe acesta să întrețină relații homosexuale. Sesizînd intențiile lui Andrei Constantin, Gheorghe Hurmuzachi a anunțat agenții din holul Hotelului "Traian" că homosexualul l-a amenințat că îl va vizita la orele 20.00. Andrei Constantin a fost prins în flagrant în camera 127, cînd, dezbrăcat la piele goală, încerca să-și "violeze" noua cunoștință. A fost reținut de sergentul major de poliție Ștefan Santear.**

Cunoscut ca proxenet și traficant de valută, Costel Mierlă era în cele mai bune relații cu recepționerele de la Hotelul "Traian". Profitînd de acest lucru, Costel Mierlă a fost cazat în hotelul amintit timp de 10 zile. În primele 5-6 zile, Costel a locuit împreună cu o prostituată pe care a "produs-o" la diverse persoane. Găsită fără acte, aceasta a fost dată afară de agenții "Protguard", revenind însă în seara zilei de 3.04.1993, însoțită de o persoană. Agenții care asigurau paza și ordinea în hotel, au constatat că perechea amintită a urcat în camera aceluiași Costel Mierlă, care, cu numai cîteva clipe înainte a fost cazat de o recepționeră, pe nume Corina, primind cheia camerei 308. Cei doi au coborît la recepție după o oră.

În camera închiriată de Mariana Frunză, de 23 de ani, cetățean al Republicii Moldova, a fost depistat un grup de cinci persoane care întrețineau relații sexuale în grup. De remarcat este că sexul feminin a fost reprezentat numai de gazdă, ceilalți participanți fiind Boris Bedereou, Alexandru Caraman și Grigore Capbătut, toți trei din Republica Moldova, precum și Emil Vasiliu din Iași.

În camera 226 a aceluiași hotel, a fost surprinsă și Daniela Foca în timp ce făcea dragoste - contra cost - cu un bărbat necunoscut.

Agenții societății "Protguard" susțin că un grup mai "serios" de prostituate este condus de o anumită Nina care, împreună cu Otilia și Ani, racolează cetățenii străini cu care întrețin relații sexuale de orice fel. Aceste trei fete au fost evacuate din barul de noapte al Hotelului "Moldova" pentru că, în noaptea de 4/5.06.1993 au deranjat consumatorii localului. Fiind în compania unor studenți greci, Ani, Nina și Otilia, în stare avansată de ebrietate, s-au apucat să danseze pe mesele localului și să arunce cu pahare în cei din jur.

Marius MĂRGINEANU

Cronica investitorilor de care nu avem nevoie

Un pretins investitor american a dat oamenilor de afaceri din Iași sfaturi inutile

În salonul de protocol al Camerei de Comerț și Industrie Iași a avut loc o întîlnire a reprezentanților principalelor firme de construcții din localitate și cetățeanul american Phil Wilson, contactat prin intermediul consilierului județean Victor Călătoru. Deși participanții așteptau mult de la această întîlnire, le-au fost prezentate soluții constructive care au o aplicabilitate redusă la noi și presupun un important transfer de tehnologie. Conform declarațiilor directorului general al CONSART, Dumitru Ciubotariu, proiectele prezentate sînt cunoscute cel puțin în principiu de toți constructorii care se respectă. Totodată, nu a fost prea clar pe cine reprezintă cetățeanul american prezent ieri la discuții: firma americană Westbrok Trade, care este proprietara proiectelor, o firmă din Belarus, care produce modulele de construcții sub licență, sau firma bucureșteană AM TRADE SRL, ce are interese în zona municipiului Iași, pe litoralul Mării Negre și în Sinaia. **Trebuie amintit faptul că venirea d-lui Phil Wilson la CCI a fost prezentată ca rezultat al vizitei consilierului Victor Călătoru în SUA. Referitor la soluțiile noi ce au fost aduse, acestea nu se pot aplica în totalitate în România, în special datorită faptului că prețul unei asemenea locuințe ar fi de aproximativ 10 mii dolari americani (transformat în lei reprezintă cel puțin 7 milioane lei), în timp ce constructorii ieșeni execută comenzi identice la un preț de trei ori mai mic.**

Alin TOCAN

O parte a cartierului Dacia va fi lipsită de apă caldă încă trei săptămîni

După ce, timp de o lună de zile o zonă a cartierului Dacia, și anume zona arondată punctului termic 12, a fost lipsită de apă caldă, situația continuă să rămînă la ora actuală neschimbată.

După cum ne-a declarat dispecerul de servicii de la Filiala Electrocentrale Iași, inginer Arcadie Traian punctul termic nr.12 Dacia se află în reparație capitală. Reparația efectuată de Energoconstrucția constă în înlocuirea tuturor conductelor de agent termic din cauza uzurii lor foarte avansate.

Se apreciază că lucrările vor mai dura aproximativ trei săptămîni.

Mihaela BREZEANU

Lupta împotriva corupției va începe cu o bătălie pierdută ?

Procesul vameșilor de la Albița s-ar putea să se încheie fără nici o condamnare

Ieri, în cadrul celui de-al doilea termen al procesului intentat lucrătorilor vamali de la Albița, acuzați de "luare de mită", a fost programată audierea principalului martor al acuzării, ghida ucraineană Marina Said. Aceasta a fost adusă de la Bîrlad, ea rămînînd încă de pe 11 mai în România, cu interdicția de a părăsi țara.

În fața instanței, Marina Said a precizat ce s-a întîmplat în noaptea de 11/12 mai, cînd cei trei inculpați; lt.mj. Toderiță Nistor, Elena Fiorina Petraru și Vasile Bălan (ultimii doi vameși), ar fi luat mită. Chiar în prezența unui traducător, ghida s-a făcut foarte greu înțeleasă de instanța condusă de colonelul de justiție Paul Paraschiv. În multe momente declarațiile ghidei au fost contradictorii, spunînd la un moment dat că o parte din bunuri "au fost luate de inculpați" ca apoi angajați au fost loviți pentru participarea la această ședință. Domnul Dorin Neagu a susținut acțiunile celor din fața teatrului, motiv pentru care va fi acționat în judecată de către organizatorii ședinței de ieri, precum și de cei agresați.

Adina SCUTELNICU

După depoziția acestei martore, avocații inculpaților ar putea cere schimbarea încadrării juridice de la "luare de mită" în "primirea de foloase necuvenite", avînd în vedere că în nici un moment nu a fost clar precizat dacă cei trei au pretins și primit mită. Vameșul Vasile Bălan, acuzat că ar fi primit cadou un ceas, este singurul dintre cei trei care are cele mai multe șanse de a fi achitat, avocatul său, Ioan Ciobanu lăsînd să se înțeleagă că va înainta o cerere de punere în libertate.

În timpul ședinței, cînd avocații au solicitat probe în apărare și reprezentantul Procuraturii Militare, doamna Doina Răzuș, avocata Elenei Petraru, a precizat: "Dacă instanța admite obiecțiunile Procuraturii Militare privind apărarea, atunci vom asista la o încălcare a drepturilor omului. Asta ar însemna că se va ține cont nemijlocit de "adevărul" pe care îl dorește Procuratura". Acesta n-a putut preciza momentul în care cei trei au primit mită. În final, instanța a admis parțial cererile apărătorilor, singura probă aprobată în apărare fiind anexarea la dosar a unor acte în ce privește caracterizarea Elenei Petraru. La noul termen fixat pentru joi, 24 iunie, se va trece la "judecata în fond", în aceeași zi urmînd să se pronunțe și hotărîrea instanței.

Septimiu SĂRĂȚEANU

Începînd cu data de 1 iulie 1993

Produsele Iasitex vor fi livrate pe piața americană

Marți, 15 iunie, a fost semnat precontractul dintre "Iasitex" S.A. și firma americană ROMINVEST, contract care prevede livrarea pe piața americană a produselor textile ieșene. Primele livrări vor avea loc începînd cu data de 1 iulie 1993 și vor avea o valoare de peste 600 mii dolari americani, tranzacția urmînd să se facă pînă la data de 31 decembrie a.c. În acest fel, pe piața americană vor fi vîndute cămăși, pantaloni și șorturi fabricate la IASITEX, acțiune ce poate constitui o relansare economică a societății amintite.

Alin TOCAN

Adunarea generală a acționarilor de la ITELS s-a transformat într-o bătaie golănească

● mai multe persoane aflate în stare de ebrietate au tăiat pneurile mașinilor cu care au venit acționarii din Botoșani și Suceava ●

Adunarea generală a acționarilor de la ITELS S.A., de ieri, a început cu o oră și jumătate mai tîrziu față de ora stabilită, din cauza faptului că o mare parte a acționarilor nu au vrut să intre în sală. Refuzul de a participa la ședință a fost motivat de prezența agenților "Protguard", precum și de faptul că la intrare se semna o listă de prezență. În acest interval, de o oră și jumătate, a apărut directorul Teatrului "Luceafărul", care a intenționat să împiedice desfășurarea adunării, declarînd că a primit "niște telefoane" care l-au anunțat că o să fie sparte geamuri, iar sediul teatrului va fi devastat. În cele din urmă, ședința a început cu numărarea acțiunilor celor prezenți, care au reprezentat 67,36% din total. Astfel, ședința a fost declarată statutară și a fost anunțată ordinea de zi. În cadrul acestei adunări s-a hotărît aprobarea vînzării unor apartamente din Suceava, preluarea apartamentelor locuite de salariați ai ITELS din Iași, completarea Consiliului de Administrație conform votului secret, cu domnii E. Caramarin, C. Gheorghiu, E. Loghin și A. Popica, precum și stabilirea îndemnizației acestora la suma de 150.000 lei. Aceste hotărîri au fost aprobate în unanimitate de acționarii prezenți. Către sfîrșitul adunării, prezidiul a fost anunțat de către un angajat că un grup rămas afară a tăiat pneurile mașinilor cu care au venit acționarii din Suceava și Botoșani, precum și pneurile unor mașini aparținînd ITELS-ului. A fost anunțată poliția, iar după încheierea ședinței, acționarii au părăsit sala. Grupul de presiune din exterior, format din multe persoane în stare de ebrietate, care îl susțineau pe domnul Dorin Neagu, fost director executiv cu probleme de aprovizionare, grup condus de I. Mateescu și V. Mocanu, l-au anunțat pe colegii lor care au participat la ședință că, de mîine, "nu mai au ce căuta" la punctele de lucru, fiind amenințați chiar cu moartea, acest grup de presiune a împiedicat accesul în sală al colegilor, formînd un cordon în jurul acestora, iar o mare parte au fost intimidați de amenințările susținătorilor lui Neagu. Mulți angajați au fost loviți pentru participarea la această ședință. Domnul Dorin Neagu a susținut acțiunile celor din fața teatrului, motiv pentru care va fi acționat în judecată de către organizatorii ședinței de ieri, precum și de cei agresați.

Adina SCUTELNICU

Cei care închiriază spații de locuit vor trebui să se supună impozitării

Persoanele care închiriază spații de locuit pentru elevi și studenți aflați la examene sau la cursuri de zi au obligația - după cum ne precizează doamna Rodica Mihăescu, directorul Administrației Financiare Iași să se prezinte în termen de 10 zile la organul fiscal de care aparține pentru a completa o declarație de impunere. Pentru aceasta ei trebuie să prezinte un imprimat special eliberat de poliție și o adeverință de elev sau student a chiriașului. Pe baza acestor acte se completează actul de impunere.

Pentru celelalte categorii de persoane (salariați, pensionari, casnici) la declarația care se depune la organul fiscal, cel care închiriază trebuie să mai anexeze, în mod obligatoriu, conform Legii nr. 5/1973 aprobarea de închiriere a spațiului dată de Primărie. În baza acesteia, se întocmește contractul de închiriere între părți pentru perioada stabilită de Primărie. Impozitarea se face începînd cu data de 1 a lunii în care se produce închirierea. Cînd este vorba de plecarea unei persoane sau chiar de renunțarea la contractul de închiriere, sistarea plăților către bugetul statului se efectuează cu data de 1 a lunii următoare datei înregistrării cererii.

Dacă persoana care închiriază spații de locuit nu procedează astfel, ea riscă să fie descoperită și să fie amendată pentru evaziune fiscală. E drept, amenda este foarte mică, între 500 și 1000 de lei.

D.HARIGA

Statistica acțiunilor polițienești ce au avut loc la Hîrlău și Pașcani în ultimele zile

La Hîrlău Poliția a aplicat amenzi contravenționale în valoare de 18.000 lei, printre cei sancționați fiind scandalagii Gheorghe Munteanu (17 ani), Tatiana Munteanu (29 ani) și Gheorghiță Cantea (23 de ani). Aceștia, după ce au consumat băuturi alcoolice pe stradă s-au luat la bătaie și au început să se înjure.

În Pașcani Poliția locală a finalizat o amplă acțiune începută în urmă cu o săptămînă realizată în colaborare cu posturile comunale de poliție. În perioada amintită s-au aplicat 234 sancțiuni contravenționale în valoare de 94.950 lei, au fost reținute cinci permise de conducere și patru certificate de înmatriculare. Numai în ziua de 15.06.1993 au fost controlate 11 unități de alimentație publică, 7 casierii, aplicîndu-se cinci amenzi în valoare de 74.500 lei.

Septimiu SĂRĂȚEANU

Leagănul de copii din Iași va avea o secție ultramodernă

● în clădire există două bazine pentru înot ●

În curînd va avea loc inaugurarea oficială a celei mai noi și mai moderne secții a Leagănului de copii din Iași. Este vorba de Secția 1B situată pe strada Primăverii. De la directorul Leagănului de copii, dr. Mihai Ciongradi am aflat că lucrările pentru reparații capitale și dotare corespunzătoare a secției, au durat un an de zile investindu-se în această perioadă 35 milioane lei. Suma a fost oferită de către Comunitatea Europeană (circa 7 milioane lei), de Societatea de binefacere "Amicii Orfelinatului din Iași" cu sediul la Poitiers (Franța) care a donat bani și obiecte în valoare de peste 20 milioane lei, și o altă societate, de astă dată din Norvegia "Action roumain OS-Bergen" care a făcut donații în obiecte de circa 8 milioane lei. Menționăm că din cadrul societății de binefacere franceze fac parte doamna Edith Cresson - fostul prim ministru al Franței și primarul orașului Poitiers. "Din păcare - a declarat dr. Mihai Ciongradi - nici una din societățile multimilionare ieșene nu s-a gîndit pînă acum să ofere ceva acestor copii."

Secția 1B este organizată după model occidental, copiii care locuiesc în acest sediu beneficiind de condiții deosebite. Camerele acestora au primit denumiri luate din povești (Ursulețil, Strumphil, Pinochio, Iepurașii, Bamby etc.) fiecare copil beneficiind de un adevărat trusou colorat în funcție de încăperea pe care o ocupă. În plus, în clădire există o cameră destinată exercițiilor de gimnastică ultramodernă, două bazine pentru înot și o încăpere numită sufragerie, unde există o mulțime de cărți colorate și jucării. Din sufrageria micuților lipsesc deocamdată un televizor color și un video la care aceștia ar putea urmări desenele animate preferate.

Deocamdată la Secția 1B sînt doar 39 de copii, urmînd ca pînă la inaugurarea oficială să mai fie aduși încă 80 de copii.

Mihaela CĂNĂNĂU

A doua armată a țării continuă să lupte

Mecanicii de locomotivă susțin că greva de avertisment din februarie a fost perfect legală

Federația Sindicatelor Libere și Independente a Mecanicilor de Locomotivă din România (FSLIMLR) a făcut recurs la sentința Tribunalului București, în procesul intentat de către Societatea Națională CFR (SNCFR). Reamintim că SNCFR a acționat în instanță FSLIMLR, considerînd ilegală greva de avertisment din 26 februarie a.c., care, după opinia administrației SNCFR, a generat mari pagube financiare. Menționăm că doar prima parte a procesului s-a finalizat: cea de-a doua parte, care studiază valoarea daunelor ce vor trebui plătite de FSLIMLR, a fost stopată de către recursul făcut de sindicaliști. Deocamdată, FSLIMLR așteaptă citația tribunalului.

Mai multe societăți comerciale de stat din Iași se vor privatiza în curînd

● majoritate a angajaților au optat pentru metoda de privatizare MEBO ●

Fondul Proprietății de Stat (F.P.S.) a estimat că, în cursul acestui an, un număr de 800 pînă la 1000 de societăți comerciale cu capital de stat sau majoritar de stat din toată țara, se vor privatiza.

Legislația în vigoare prevede că propunerile pentru privatizare pot fi făcute, după caz, fie direct de către societățile în cauză, fie prin intermediul forului tutelar (ministerul de resort), F.P.S. sau Agenției Naționale de Privatizare (A.N.P.).

Urmare a propunerilor primite, direcțiile teritoriale A.N.P. întocmesc o listă, din care, o parte din societăți urmează a fi selectate de către F.P.S. și publicate în "Monitorul Oficial" în decurs de 30 zile de la data publicării, societățile nominalizate trebuie să opteze pentru metoda de privatizare ce urmează a fi aplicată: M.E.B.O. (cumpărarea de acțiuni de către o asociație a salariaților și membrilor conducerii societății); ofertă publică de acțiuni, vînzare prin licitație sau vînzare prin negociere directă.

Direcția teritorială A.N.P. Iași se află în posesia unei liste ce cuprinde 29 de societăți comerciale din județ, care și-au anunțat intenția de a demara procesul de privatizare. După cum ne-a informat Mircea Balaban, șeful acesteia, din totalul celor 29 de societăți înscrise, doar două și-au întocmit dosarul de privatizare, "Moldova Universal" S.A. și "Aprotem" S.A.

Interesîndu-ne cu privire la stadiul procesului de privatizare la restul societăților înscrise pe listele A.N.P., am primit următoarele informații:

Societatea "Mica Industrie" S.A. se află într-un stadiu foarte avansat al procesului, elementul care întîrzie derularea sa în momentul de față fiind doar obținerea titlului de proprietate pentru terenul ocupat. Cu privire la metoda de privatizare ce va fi adoptată, Ivanciu Talabă, directorul societății, ne-a declarat că salariații și-au dat acordul pentru MEBO. "Transcom" S.A. se află deja în posesia titlului de proprietate, iar metoda ce va fi aplicată este aceeași - MEBO. După cum am fost informați de către directorul societății, Mihai George, conducerea urmează să negocieze, în viitorul apropiat, cu reprezentanții ministerului de resort principalele elemente necesare în vederea încheierii contractului de vînzare-cumpărare de acțiuni.

La "Autotrans" S.A. există la ora actuală dificultăți legate de obținerea titlului de proprietate. Conform declarației directorului general Viorel Iftimie, a fost stabilită aceeași metodă de privatizare, specifică tuturor societăților mici și mijlocii (MEBO), urmînd a fi pusă la punct varianta optimă a acesteia. După cum rezultă din datele primite de la Dumitru Stan, directorul "Transmixt" S.A., această societate urmează în cel mai scurt timp să organizeze reevaluarea capitalului social, timp în care, va fi stabilită și metoda de privatizare.

Problema titlului de proprietate a fost rezolvată la societatea Bere Zimbru S.A., stadiul procesului de privatizare este foarte avansat, societatea fiind în posesia titlului de proprietate. Metoda ce urmează a fi aplicată este identică cu cea utilizată de celelalte societăți, la ora actuală lucrîndu-se la evaluarea patrimoniului, după cum ne-a declarat Florica Haraga, directorul societății.

Alte două societăți ieșene înscrise în circuitul privatizării, "Conest" S.A. și "Texicom" S.A. urmează, de asemenea, să primească în cel mai scurt timp, titlul de proprietate pentru terenurile ocupate, metoda ce va fi folosită, fiind în ambele cazuri, cumpărarea de acțiuni de către salariați.

Mihaela BREZEANU

Buletinul șomajului

În atenția șomerilor care au gospodării în mediul rural

Direcția Muncii și Protecției Sociale Iași, prin Centrul de Calificare și Recalificare a Șomerilor, organizează cursuri de specializare în Agroturism. Absolvenții vor deveni buni cunoscători în: amenajarea unei mici gospodării pentru primirea turiștilor, arta de a fi gazdă, pregătirea și servirea micului dejun, a prînzului și a cinei; organizarea unor mese festive, valorificarea și conservarea în gospodăria proprie a produselor agricole.

Pe baza unui program de afaceri, "mica" dumneavoastră gospodărie poate deveni în scurt timp și cu cheltuieli minime un punct de atracție pentru turiști și o sursă însemnată de mari venituri.

Persoanele care au carnet de șomer pot urma cursurile, suportînd cheltuielile de școlarizare. Înscrierile se fac la sediul Centrului din str. Eternității nr.37.

căutăm
difuzori volanți
pentru cotidianul "MONITORUL"
vîrsta 16-18 ani
VREȚI SĂ CÎȘTIGAȚI 100.000 LEI PE LUNĂ?
vindeți în fiecare zi 500 exemplare 'Monitorul'
Relații la sediul redacției, str. Smîrdan nr.5, zilnic între orele 10-12.

Pentru a nu se mai lua la harță cu deputații dogmatici

Președintele rus Boris Eltîn trage de timp la Adunarea Constituantă

Președintele Boris Eltîn a găsit o modalitate convenabilă pentru a amîna lucrările Adunării Constituante, convocate pentru a finaliza proiectul viitoarei Constituții, informează REUTER. Președintele rus se vede astfel nevoit să renunțe la promisiunile făcute inițial, potrivit cărora noua Constituție va marca desprinderea completă a Rusiei de trecutul său comunist. Ședința plenară a emis numai o declarație care va stabili principiile ce urmează a fi înscrise în cuprinsul noii legi fundamentale a țării. Mai mult chiar, delegații și-au exprimat sprijinul față de propunerea ca finalizarea Constituției să fie lăsată în seama viitorului Parlament.

Cooperarea militară ruso-cubaneză va fi reluată

■ În Cuba va rămîne un grup de consilieri militari ruși

În cursul unei ceremonii organizate cu prilejul plecării ultimului eșalon al trupelor rusești din Cuba, șeful delegației militare ruse aflate în prezent la Havana, Valeri Koton, a declarat că conducerea de stat a Rusiei a hotărît să reia și să dezvolte cooperarea militară cu Cuba, care pentru un timp a slăbit în amploare datorită unor condiții obiective. În viitor, în Cuba va rămîne numai un grup de consilieri militari ruși. Declarația comandantului rus a coincis cu un comunicat oficial al Consiliului de stat al Cubei, prin care se anunță că s-a hotărît o reducere a efectivelor forțelor armate ale țării. Comunicatul nu furnizează cifre în legătură cu aceste reduceri, dar subliniază că efectivele actuale depășesc posibilitățile ce pot fi oferite de resursele materiale ale țării. De asemenea, se relevă că, în viitor, va fi pus accentul îndeosebi pe latura calitativă în domeniul apărării. Specialiștii străini, citați de BBC, precizează că, în prezent, efectivele forțelor armate cubaneze se situează în jurul a 180.000 de oameni, la o populație de cca. 9 milioane locuitori.

Ca să aibă o pîine mai albă pe masă

Ofițeri și soldați ruși spionează pentru guverne străine

Din ce în ce mai mulți soldați și ofițeri ruși spionează pentru guverne străine. Informația a fost furnizată de general-locotenent Alexei Moliakov, șef al departamentului de contrainformații din Ministerul rus al securității. Moliakov, într-un interviu acordat publicației "Komsomolskaia Pravda", a afirmat că atitudinea mai destinsă din armată, nivelul de trai nesatisfăcător și moralul foarte scăzut fac ca ofițerii și soldații ruși să vîndă informații pentru guverne străine. Această intensificare a spionajului împotriva Rusiei este determinată și de faptul că fostele țări comuniste nu mai consideră Rusia drept aliat. **(NEP)**

La o reuniune asupra drepturilor omului de la Viena

Liderul opoziției tibetane, Dalai Lama, primește aplauze pe culoarele sălii de conferințe

■ El n-a putut vorbi în plen, interzicîndu-i-se accesul în sala întrunirii

În cursul unei intervenții foarte dure, prezentate ieri la Viena, în cadrul Conferinței Mondiale pentru Drepturile Omului, reprezentantul Chinei, adjunctul ministrului de Externe Lui Hua-giu, a făcut să se năruie planurile SUA, ale Rusiei și ale altor puteri de a adopta un "Cod al drepturilor omului" și de a crea un înalt comisariat al ONU care să se ocupe cu urmărirea modului cum țările membre respectă acest cod.

"A aduce acuzații nefondate altor țări și a încerca să-ți impui propriile criterii în materie de drepturi ale omului constituie o încălcare flagrantă a suveranității statelor și China nu va admite niciodată acest lucru", a declarat reprezentantul Chinei. Într-un fel, el s-a revanșat astfel pentru o decizie luată cu cîteva ore mai devreme de participanții la Conferință, care, ca urmare a protestelor din partea Austriei și SUA, au revenit asupra unei decizii anterioare ce interzicea accesul în sala de conferințe al liderului spiritual al opoziției tibetane, Dalai Lama. Acesta a fost întîmpinat cu aplauze pe coridoarele sălii de conferințe și, într-o declarație făcută ziariștilor, el a criticat aspru regimul de la Beijing, declarînd: "Nu este de ajuns să asiguri oamenilor un adăpost și hrana necesară, ci trebuie să ții seama că natura adîncă a ființei umane simte, de asemenea, nevoia de aerul proaspăt al libertății."

Acuzat de asasinat, ministrul agriculturii din Brazilia demisionează

■ Guvernul brazilian a pierdut în șase luni șase miniștri, prin retragerea lor din viața politică

Ministrul brazilian al agriculturii, Nuri Andraus, și-a anunțat marți seară demisia, după ce a deținut portofoliul pentru doar 10 zile, informează France Presse. Duminică, săptămînalul "Veja", din Sao Paolo, a publicat un articol prin care Andraus era acuzat de uciderea, în 1976, a unui proprietar de pămînt din statul Goias, precum și de evaziuni fiscale și nereguli administrative. Demisia lui Andraus accelerează instabilitatea ministerială a guvernului lui Itamar Franco, care a pierdut în șase luni șase miniștri, prin demisii.

Liderul opoziției sîrbe a intrat din nou în închisoare

■ El riscă o pedeapsă de 15 ani

Șeful opoziției sîrbe și soția sa, Danica, au fost trimiși, marți, la locurile lor de detenție, după ce luni fuseseră aduși la Institutul de medicină legală din Belgrad, informează France-Presse. Nu a fost dat publicității nici un raport medical asupra stării sănătății celor doi soți, dar avocații și rudele care i-au putut vedea au declarat că ambii fuseseră violent bătuți în perioada detenției. Soții Drașkovic au fost arestați la 2 iunie, după manifestările de stradă care au urmat demiterii președintelui iugoslav Dobrica Ciosic, care au provocat moartea unui polițist. Acuzați de a fi tulburat ordinea publică, soții Drașkovic riscă o pedeapsă cu închisoarea de 15 ani.

Indundații devastatoare lîngă Ekaterinburg

Zece persoane și-au pierdut viața, alte 3.000 fiind evacuate, ca urmare a inundațiilor cauzate de ploi și zăpezi în regiunea Ekaterinburg din Rusia, informa marți France Presse. Inundațiile au provocat importante pagube materiale, cifrate la aproximativ 1 miliard de ruble, și au deteriorat serios un dig la Serov.

Un comunist notoriu este președintele parlamentului în Azerbaidjan

Marți, la Baku, 34 din cei 50 de deputați ai "parlamentului restrîns" al Azerbaidjanului au votat "pentru" alegerea lui Gaidar Aliev ca președinte al parlamentului. Fost lider comunist în epoca lui Brejnev, Aliev a declarat că în noua sa funcție "va face totul" pentru ca Azerbaidjanul să iasă din "situația dificilă în care se află" și să devină "o țară democratică, liberă și independentă".

Președintele Bill Clinton dorește de urgență intervenția armată în Bosnia

■ El i-a criticat pe aliații occidenatli că nu sînt de acord cu propunerea

După cum informează postul de radio BBC, președintele american Bill Clinton a respins ieri criticile ce i se aduc, cum că ar avea o poziție ezitantă în problema reglementării conflictului din Bosnia, declarînd că, și în prezent, el rămîne adeptul ferm al ideii folosirii atacurilor aeriene pentru asigurarea protecției celor șase "zone de securitate" create de ONU în Bosnia, precum și al ideii ridicării embargoului asupra livrărilor de arme către musulmanii bosniaci, dar că ceilalți aliați occidentali ai SUA nau manifestat suficientă înțelegere față de această poziție a administrației americane. El a adăugat că, personal, rămîne convins că numai folosirea forței va putea pune capăt conflictului din Bosnia și că toate celelalte soluții nu vor face altceva decît să prelungească inutil ostilitățile și suferința populației civile. **(Mediafax)**

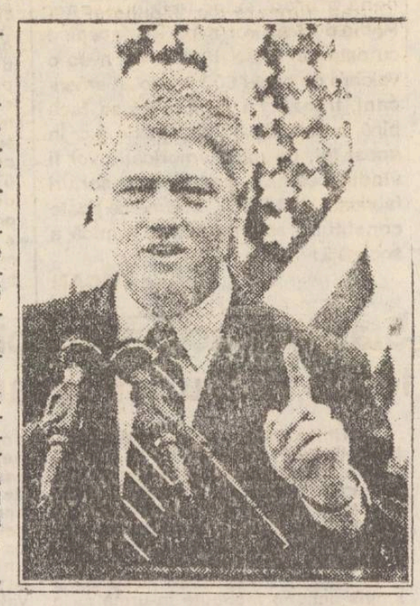

Vînzările de arme convenționale au scăzut în ultimul an cu 25%

■ SUA, Rusia, Germania, China, Franța și Marea Britanie au rămas principalele țări exportatoare de arme

La Stockholm a fost dat publicității raportul anual al S.I.P.R.I. (Institutul Internațional de Cercetări pentru Pace din Stockholm), în care se relevă că vînzările de arme convenționale din lume au scăzut anul trecut cu 25 la sută, în raport cu 1991. Potrivit raportului citat de agenția France Presse, valoarea totală a acestor vînzări a fost anul trecut de 18,405 miliarde dolari. Acest rezultat "confirmă tendința de scădere înregistrată de mai mulți ani în sectorul vînzărilor de arme convenționale". În 1991, scăderea acestor vînzări a fost și ea de 25 la sută, comparativ cu 1990.

Principalele țări exportatoare de arme sînt, potrivit S.I.P.R.I., SUA (8,429 miliarde dolari), Rusia (2,043 miliarde dolari), Germania (1,928 miliarde dolari), China (1,535 miliarde dolari), Franța (1,151 miliarde dolari) și Marea Britanie (952 milioane dolari).

Raportul relevă că SUA rămîn de departe primul exportator de arme convenționale, realizînd 46 la sută din totalul vînzărilor înregistrate anul trecut în întreaga lume, față de 51 la sută în 1991. De menționat că Germania a devenit, în cadrul CEE, primul exportator de arme, depășind substanțial Marea Britanie, Franța, notează S.I.P.R.I.

Premierul francez, Edouard Balladur, înfruntă America chiar la ea acasă

■ El dorește să scoată Franța din izolarea la care a fost supusă de SUA

Premierul francez, Edouard Balladur, a început ieri o vizită la Washington, pentru a apăra în fața autorităților americane poziția țării sale în tratative GATT, informează France Presse. Balladur a insistat asupra faptului că vizita sa nu are semnificația unor discuții bilaterale și nu urmărește obținerea unor concesii comerciale, dar Franța se simte tot mai "izolată" în cadrul negocierilor GATT, la care participă 111 țări. Premierul francez a subliniat faptul că Franța speră să găsească "soluții globale" pentru diferendul din cadrul GATT.

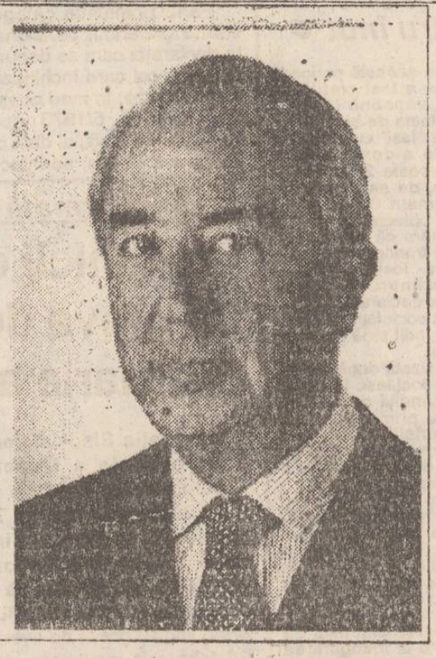

Deficitul bugetar italian între 1 ianuarie și 30 aprilie 1993 a fost de 70.000 miliarde lire

Deficitul italian a atins, în primele patru luni ale anului 1993, suma de 70.000 miliarde lire (47 miliarde dolari), informează marți France-Presse, citînd un comunicat al Ministerului Finanțelor de la Roma. Acest deficit este cu 9% mai mare decît în perioada corespunzătoare a anului trecut, dar oficialitățile italiene au arătat că în următoarele luni se va înregistra o tendință de scădere, în special datorită veniturilor fiscale.

În Canada

O femeie ajunsă prim-ministru umilește prin isteține cinci foști demnitari

Potrivit opiniei analiștilor politici, primul ministru desemnat Kim Campbell, și-ar putea pierde propriul mandat parlamentar în favoarea unei alte femei, informează Reuter. Dacă în alegerile din 1988, doamna Campbell a obținut o victorie facilă, în districtul Vancouver, la viitoarele alegeri din toamnă ea va avea de înfruntat pe candidata Noului Partid Democratic, Betty Baxter, care are mare audiență la public. Dar Campbell ar putea candida într-un district, unde va avea asigurat un loc în Parlament. Totodată, France Presse informează că ministrul comerțului, Michael Wilson, principalul autor al Acordului liberului schimb cu SUA și Mexicul (NAFTA) și-a anunțat retragerea din viața politică, declarînd că nu va candida la alegerile din toamnă. Mai mulți miniștri ai cabinetului Mulroney au făcut declarații similare, afirmînd că astfel vor acorda noului premier posibilitatea de a reînnoi guvernul în prefunzime. **(Mediafax)**

Danezii continuă să lupte împotriva integrării europene

Europenii care se opun Tratatului de la Maastricht se vor reuni, duminică la Copenhaga, în ajunul întîlnirii la nivel înalt a șefilor de stat și de guvern din țările membre ale OEE, prevăzută pentru zilele de 21 și 22 iunie, în capitala daneză - a făcut cunoscut "Mișcarea din iunie", organizație daneză proeminentă în lupta împotriva uniunii europene. După cum transmite agenția France Presse, un comunicat al mișcării afirmă că reprezentanții anti-Maastricht vor avea discuții privind "perspectivele alternative pentru Europa".

Deși greva minerilor nu s-a întrerupt

În Ucraina a fost evitată demisia președintelui

După două zile de greve declanșate de minerii din principalele bazine miniere ale țării, președintele Ucrainei, Leonid Kravciuc a acceptat ideea unui referendum de încredere în persoana sa, care să aibă loc în decembrie, paralel cu alegerile legislative anticipate. Observatorii politici sînt de părere că pericolul instalării unei dictaturi în Ucraina n-a fost evitat cu desăvîrșire, greva minerilor putînd paraliza toată țara, dacă va continua încă două zile.

Societatea Comercială S.A. Iași
SOCIETATEA COMERCIALĂ MOLDOVA TRICOTAJE S.A.
MOLDOVA TRICOTAJE
angajează urgent prin concurs
DIRECTOR ECONOMIC
Concursul va avea loc pe data de 28 iunie 1993.
Angajarea se va face conform legislației în vigoare.
Relații suplimentare la Biroul Personal al societății, la telefon 134470 int. 231.

CAFEAUA DE DIMINEAȚĂ

Panait Istrati și americanul de la Popricani

Pe cînd îmi făceam stagiul de "mînz" în redacția ziarului ieșean "Opinia", în toamna lui 1930, scriind multe și publicînd tare puține, C.R. Ghiulea - directorul gazetei - se ițì într-o după-amiază din spatele glasvandului care-l separa de secretariat și strigă nume de redactori. Nimeni. Eu chinuiam neobservat o cronică rimată așteptîndu-l pe I. Berg. Am lăsat-o și m-am înfățișat în cușca directorului.

În fața vrafului de manuscrise și plicuri, slăbiciunea cunoscută a lui Ghiulea, aștepta zîmbitor un musafir înalt, cu ochelari. Poate ar fi vrut să stea jos, dar nu avea pe ce. Ghilea anume nu lăsa scaune la el în birou, ca să nu fie sămînță de taifas.

- Dumnealui e ziarist la New-York. A venit special la Iași ca să-l găsească pe Panait Istrati. Tu știi locuința de pe Albinet a doctorului Mironescu? Condu-l acolo, la Istrati.

Cu aceste vorbe, directorul meu își potrivi monoclul și ne părăsi pentru o caznă pe manuscris. Am coborît scările alăturî de american, rememorîndu-mi cîte ceva din alfabetul surdo-muților, ca să pot discuta cu oaspetele de peste ocean.

Dar, spre marea mea uimire, lunganul începu să-mi povestească foarte volubil cum l-a căutat pe Istrati la Paris, cum i-a luat urma la București, cum a aflat, în fine, că ar fi la Iași. Povestea amuzat de toate, iar eu îl înțelegeam perfect pentru că vorbea o moldovenească de toate zilele. (Mai tîrziu aveam să aflu că, de fapt, era originar din Popricani, un sat la marginea Iașului, de unde emigrase, și că acum făcea ziaristică la "The Day", o gazetă din New York, și ceva literatură).

În orice caz, faptul că trecuse oceanul anume spre a sta de vorbă cu Istrati, că dovedea atîta respect cînd vorbea despre dînsul, era pe măsura imaginii pe care mi-o făurisem despre autorul "Chirei Chiralinei". Istrati era atunci, să zicem, "senzația" zilei și erou al generației mele. În primul rînd, anvergura de haiduc brăilean.

Apoi încercarea de sinucidere, demnă de un haiduc. Lansarea ca mare scriitor european. Istrati, pericol social, omul în fața căruia tresăreau toate polițiile din lume. Istrati, hăituit mai ales chiar în țara lui. Era firesc, deci, să fi citit tot ce se tradusese din opera lui și ce se scrisese despre el.

O ploaie rece ne obligă să iuțim pașii către Albinet. Gazda ne-a condus într-o cameră bine încălzită, în care, pe un divan, sub plapomă, stă ghemuit într-un fel ciudat un om negricios, cu ochii nefiresc de luminoși, adînciți sub sprîncene negre, stufoase. Mîna lui, deși numai oase și tendoane, transmite febră, neastîmpăr. Pe măsuța de lîngă pat, un pahar de ceai, cești de la cafea și multe țigări. În timp ce ne vorbește, Istrati soarbe ultima rămășiță de băutură neagră, roagă să i se mai aducă, fumează cu sete și se agită, mai ales se agită, arde ca o flacără de magneziu.

- Dumneta ești american? Hm! își pune ochelarii cu ramă groasă, îl măsoară pe însoțitorul meu cu insistența miopilor cînd vor să vadă totul și iar își scoate sticlele. Află că eu nu iubesc țara dumitale cu linii drepte și cu suflete uscate. De altfel, nici Europa nu mi-e mai dragă: o putoare cu șerpi în sîn.

Ziaristul nu pare impresionat, nici de ton, nici de violența expresiilor. Solicită colaborări.

- Eu nu mai scriu, i-o retează brusc Istrati. M-am hotărît: stau la Brăila și cresc porci.

Își desfășoară proiectul ca un copil care întinde mîna spre jucăria mult visată. Turtește țigara la jumătate, apoi se răzgîndește și aprinde alta. E grozav de nervos. Ne înțelegem din ochi să-l cruțăm. Oaspetele fixează termen de revenire, nu e grăbit. Istrati zîmbește amar și ne dă mîna în tăcere. E bucuros să rămînă singur, cu durerile lui.

- E un dezamăgit, un mare dezamăgit, constată "americanul" ca pentru el cînd ieșim din nou în sulițele ploii de toamnă.

"Un dezamăgit care se autoflagelează. Iar lumea citește și apiaudă. Se poate o dramă mai profundă?" avea să adauge în articolul pe care l-a publicat după vreo săptămînă americanul în "The Day", ziarul la care lucra.

Cîteva zile mai tîrziu, acasă la Mihail Sadoveanu.

Istrati se mai înfiripase, ca și vremea. Urcase dealul împreună cu I.I. Mironescu. "Americanul de la Popricani", cum îl denumise Topîrceanu, se ținea de Istrati ca o umbră.

După cum îi era obiceiul, Sadoveanu l-a cercetat pe musafir despre baștină, despre munca lui la New York, despre modul cum s-a acomodat cu ritmul de viață acolo.

Ziaristul povestea colorat și însuflețit. Am aflat cu surprindere că se mai întîlnise cu Istrati, parcă în sudul Franței, fapt ce explica oarecum prietenia dintre ei legată acum prea repede.

De altfel, cînd cunoșteai pe Istrati, firea lui explica multe ciudățenii: simpatii și antipatii brusce, izbucniri spontane, capricii infantile...

Istrati asculta cînd dus pe gînduri, cu obrazul lui chinuit, tot numai riduri, cînd plimbîndu-se nervos prin vastul birou sadovenesc. Aprindea cîte o țigară, își amintea că lui Sadoveanu nu-i place "putoarea de tiutiun" și cerca să alunge fumul.

- De ce ești așa agitat, Istrati? observă la un moment dat gazda. Te supără ceva?

- Da, tonul cu care povestește ăsta, izbucni Istrati.

Nu-l auzi? La dînsul totu-i simplu; a primit bilet și bani din America, a plecat cu teleguța prin Popricani și...a debarcat la New York, parcă ar fi fost colea, după casă. Acolo s-a apucat de treabă și...gata!

Nu vezi că nici n-are ce povesti? Eu numai în ultimul drum prin Mediterana mi-am mîncat un plămîn. Tot timpul eram supravegheat și răssupravegheat. N-aveți idee ce îngrozitor lucru-i să știi că o umbră e pe urmele tale tot timpul, nici prea departe ca să o ignorezi, nici prea aproape spre a se confunda cu propria-ți umbră. Mi s-a interzis debarcarea în Egipt, ca bolșevic.

Aurel LEON

Omul Intelligence-Service-ului avusese grijă în Grecia eram demult indezirabil în altă parte unde m-aș fi putut oploși?

Mironescu încearcă să-l facă să uite cu o glumă și reușește. Istrati rîde copilărește, deschis, pînă îi dau lacrimile sub ochelari.

- Sînt sigur că în America ar fi găsit înțelegere un artist de talia dumitale, presupune oaspetele.

- Nu cred, ripostă ațos Istrati. Acolo reușesc indivizi din stofa amicului nostru comun, despre care am mai vorbit, Conrad Bercovici, brăilean de-al meu.

- Conrad e un publicist de seamă.

- Dă-l dracului! Înainte de orice e un egoist. Mănîncă tot, doar degetele le dă altora să i le lingă. Tocmai pentru că a ajuns om cu avere, dornic de renume mondial, îl detest. Pe mine m-ar tenta dolarii americani nu pentru mine, ci pentru familia mea. Vorba lui Caragiale, am o familie numeroasă de urgisiți ai soartei din toate țările.

- Dar gloria? Publicul? întreabă americanul.

- Publicul? La voi nu există așa ceva. Există jurnaliști și bănci, ăștia formează opinia publică și acționează în numele ei. Omul de pe stradă se uită în gazetă ca să afle ce părere trebuie să adopte în împrejurarea respectivă. În ce mă privește, mie nu-mi mai pasă de public, m-am retras la stima individuală, care strălucește, asemeni diamantului, prin ea însăși. Publicul te duce pe brațe, îți dă bani cu ghiotura, te face semizeu, pentru ca apoi să te crucifice cu aceeași inimă senină și să facă loc altui preferat. Perfidie, asta e!

La începutul lui 1931, "americanul din Popricani" se pregătea de plecare acasă. Probabil obținuse de la Istrati tot ce-și propusese. Presupunerea avea să fie confirmată mai tîrziu, cînd a apărut volumul său "Zile și nopți cu Panait Istrati", la editură americană, ca și unele traduceri din opera lui Panait Istrati. ■

Corodată de minciună și fals, balanța dreptății rămîne încă înclinată (2)

Prima parte a articolului, apărută în "Monitorul" din 15 iunie a.c., s-a finalizat cu hotărîrea instanțelor judecătorești de reintegrare în muncă a soților Georgeta și Gheorghe Sava, de la S.I.L. Ciurea. (urmare din "Monitorul" nr. 137, 15 iunie 1993)

Urmarea? Nici un respect, nici o considerație pentru respectarea și aplicarea actelor cu putere de lege. Reîncadrările nu au loc, diferențele de salarii nu se plătesc, cheltuielile de judecată puse în sarcina întreprinderii pentru a fi achitate celor doi salariați nu devin plăți efective.

În loc de consens, de scuze reciproce, represaliile conducerii - din frontul căreia domnul Damacovici Laurențiu nu lipsește - continuă.

În cazul lui Sava Gh., conducerea S.I.L. Ciurea, la 12 aprilie 1993 - deci la un an de la rămînerea definitivă a hotărîrii Tribunalului Județean de reîncadrare, cu decizia nr.83 - hotărăște, iarăși, schimbarea locului de muncă și a funcției, trecîndu-l ca circularist, cu un salariu cu două categorii inferior celui avut pînă atunci.

Nu se ține seama că Sava a depășit de mult 50 de ani, că mai are cîțiva ani și va fi pensionat, că locul de muncă ordonat e deosebit de periculos și că, nelucrînd niciodată în meseria impusă, i-ar putea fi fatal pentru integritatea sa fizică, corporală. Pentru că au fost și mai sînt cazuri de accidente, deși în revista "Obiectiv" nr.1/1993 - editată de Departamentul de protecția muncii - ing. Petre Grigoraș, directorul întreprinderii, contaminat, se vede, de consilierul juridic, afirmă, fără șansa de a convinge pe cunoscători, că "în ultimii doi ani la S.I.L. Ciurea nu s-au înregistrat accidente". O spune fără a clipi, fără a roși, cum ar face-o la judecătorie dl. Damacovici susținîndu-și falsul demonstrat de polițiie ori procuratură, deși, la vremea respectivă, era de notorietate că la 23 noiembrie 1992, la orele 14.15, se produsese un accident mortal la un gater - decedatul fiind Neculau Dana, ajutor circularist, în vîrstă de 25 de ani, căsătorit, cu doi copii minori - procurorul care a instrumentat cazul fiind domnul Feraru (a se vedea și fișa nr.26 a accidentului de muncă). O confirmare că a fi circulatorist e periculos este și accidentul din 12 martie 1993 de la secția lăzi, în care circulatoristul Gălățeanu Victor și-a retezat degetele de la o mînă.

Dar cine are timp de asemenea reflecții cu notă de omenie? Patima ticăloșeniei dezlănțuite continuă.

În ce privește pe Sava Georgeta - acesteia i se desființează, între timp, locul de muncă inițial (centrala telefonică), i se fac - de formă - niște oferte de locuri de muncă, iar apoi, la 30 octombrie 1990, prin decizia 144, i se desface contractul de muncă în condițiile art.100, lit.a, din Codul Muncii, adică cu acordul ambelor părți.

Cît de legale, temeinice, oportune și bine chibzuite sînt aceste măsuri administrative vor hotărî, iarăși, instanțele judecătorești. Pentru că, trebuie să vă spunem, caruselul proceselor, al fabricării de hîrtii, de o parte și de alta, a devenit, iarăși, abia acțiune de început. În cazul Sava Georgeta, la instanțele din Ploiești, contestatoarea a avut un prim...insucces.

În ce-l privește pe Sava Gheorghe, ultima decizie a administrației, din cîte ne-am dat seama, are vicii mult mai vizibile decît prima, chiar. Așa se întîmplă cînd cei fără argumente se grăbesc, nu-și selectează motivațiile, nu le ordonează, le înșiruie la întîmplare.

Vă asigurăm că totul este neomenie, improvizație și acte adunate și ordonate ca să sune din coadă. Ața albă a improvizației este la vederea oricărui novice. Regretabil că, și de data aceasta, purtătorul de ac este însuși Damacovici Laurențiu, consilierul juridic, care ar putea să aibă tăria și bunul simț să spună conducerii: ajungînd în statul de drept, este cazul să ne oprim din mascaradă, domnilor!

Că mascaradă este administrarea și falsificarea probelor în cele două dosare, minciuna în presă, nerespectarea hotărîrilor judecătorești, a actelor de cercetare ale poliției și procuraturii, a legii. Consecințele trebuie să le suporte cineva pînă la urmă și aceia nu pot fi decît incompetenții.

Ion N. OROS

P.S. Aflăm în ultima clipă că la conducerea S.I.L. Ciurea exigențele au sporit. Dacă doamnei Sava Georgeta i s-a desfăcut contractul de muncă în condițiile art. 100, lit.a din Codul Muncii, dîndu-i-se posibilitatea să se înscrie la Direcția muncii pentru ajutorul de șomaj, lui Sava Gh. i s-a desfăcut recent contractul de muncă, motivîndu-se că... a refuzat nejustificat oferta sau recomandarea de a se prezenta la muncă.

Să țină minte că rezoluția a fost necruțătoare, iar orice opunere are consecințe neiertătoare.

Deci, adevărată retezătură de la rădăcină pădurărește, nu la teii din dealul Copoului - ca în cazul cafelei din dimineața zilei de 5 iunie, ci la existența și sufletul oamenilor. Să nu aibă dreptul nici la șomaj!

Din scrisorile, telefoanele și audiențele zilei

■ **Domnul V.V. Socola, Iași:** "Am urmărit serialul despre jocurile de întrajutorare și mi-am spus că cei care au fost înșelați și-au meritat soarta.

Cu mai multe luni în urmă, trecînd pe strada Sf. Andrei, am văzut mai multe persoane în fața unei uși de la o casă. Am întrebat ce se dă. Mi s-a răspuns că este un joc de întrajutorare. Cunoscînd acest fel de joc în altă variantă, încă din anii 1956, de la Ploiești, am spus că este o escrocherie și nu aș juca niciodată. O doamnă din mahala s-a uitat agresiv la mine și mi-a spus: "Ceți pasă, ești plin de bani". Alte figuri s-au uitat urît la mine, așa că am luat-o din loc.

Eu am o pensie în jur de 30.000 lei, după toate indexările. Atunci o aveam și mai mică. Pentru pensia aceasta am muncit 30 de ani.

Citînd serialul, m-am gîndit că dacă primarul sau altă persoană din conducerea orașului le-ar fi atras atenția să-și cheltuiască banii cu alt folos, cetățenii ar fi devenit poate și mai agresivi.

De altfel, am mai pățit, înainte de alegerile din 1990, cînd referindu-mă la cei veniți în țară, care nu au mîncat salam cu soia, am spus că nici Iliescu și nici Roman nu au mîncat așa ceva, o muncitoare de la "Țesătura" a și strigat la mine "Nu ne vindem țara, fabrica pe care am făcut-o noi!".

Era prima dată cînd am auzit lozinca asta și n-am mai zis nimic".

V-am redat în întregime cuvintele. După cum același lucru îl fac și cu P.S. dumneavoastră care justifică reținerea în a vă dezvălui identitatea pentru public: "În caz că răspundeți, doresc să-mi dați numai inițialele. În trecut am fost cercetat și la Securitate pentru o scrisoare adresată lui Dinu Săraru, la revista "Flacăra", așa că mă tem. Scrisoarea era anonimă, dar m-au găsit!".

■ **Doamna RUSU ELENA - str. Păcurari nr. 120.** Poate vă faceți timp să treceți pe la redacție în legătură cu... doamna Jeni. Nu sînt prea clare spusele dumneavoastră.

■ **Domnul AIOANEI GIANI - Pojorîta, Suceava.** E bine că monumentul naturii, despre care ne vorbiți, vă revigorează. Să sperăm împreună că, în timp, și condițiile de cazare și mediu apropiat se vor îmbunătăți. Știți dumneavoastră: omul sfințește locul.

■ **Domnul căpitan DUMITRU EUGEN - Aleea Decebal nr. 17, sc. A, et. 3, apt. 14.** De acord cu dumneavoastră că fără o documentare corectă la fața locului, fără consultarea atentă a celor înscrise în registrul agricol și registrul cadastral al comunei, cazul de la Cepleniță nu poate fi rezolvat printr-un simplu articol publicat în presă. Și noi sîntem conștienți că așa este. În legătură cu problema în discuție - litigiile fiind pe masa instanțelor ori a organelor de stat, așteptăm evoluțiile necesare, iar la final, firește, vom reveni, cu clarificări - ce pot veni chiar și de la dumneavoastră.

■ **Un grup de români din... Olanda** ne-a adresat o scrisoare mai lungă, din care spicuim cîte ceva.

"Pînă nu vor fi anihilați adevărații comuniști care sărăcesc țara și o duc la pierzanie, nu va fi liniște, pace și trai bun în România NICIODATĂ.

Nu sîntem legionari, dar ne doare cînd auzim aici, unde ne aflăm, că România este o țară săracă, cu puțini bani și vinovații sînt românii, pentru că nu sînt uniți nicăieri în lume, credem; aici sînt la fel de proști ca și în țară, și-și văd doar de interesele lor proprii și nu-i interesează de ceilalți care nu sînt de altă naționalitate, ci tot români. Ungurii, polonezii, rușii, turcii etc., sînt într-adevăr uniți și se ajută la nevoie. Oare de ce românii nu procedează la fel? Nimănui din Occident nu-i trebuie absolut nimic din România, dar ca să se convingă poporul român de aceasta ar trebui ca fiecare român să stea aici măcar o săptămînă (dacă s-ar putea, ce bine ar fi!) și n-ar mai crede ce spune Iliescu: "Nu ne vindem țara!", pe care de fapt și de drept el o vinde, încetul cu încetul".

Nu cumva expeditorii scrisorii au dreptate?

■ **Domnul BRAȘOVEANU SIMION - satul Roșcani, comuna Trifești.** Ni se adresează în numele a 100 de țărani, arătîndu-ne că "toate terenurile noastre, moștenite din moși strămoși, sau dobîndite la reforma agrară din 1945, au fost înglobate abuziv în perimetrul I.A.S. Popricani, la fermele 4 Roșcani și Căunești.

Conform Legii 18/1991, aceste terenuri rămîn tot abuziv în aceste unități agricole, iar noi primim acțiuni. Totul pare să fie convenabil pentru noi, numai că nu ni s-a dat nimic din cereale sau bani, ceea ce ne-a determinat ca în toamna anului 1992 să formăm o asociație în care ne-am luat pămîntul pe care ni l-au folosit cele două ferme, lucru pentru care am fost acționați în judecată ca... tulburători în posesia I.A.S. Popricani. Sîntem acuzați că le-am arat suprafața de 35 hectare sparcetă provocîndule o daună de un milion și jumătate de lei, deși sparceta fusese însămînțată cu 4 ani în urmă și avea să fie arată - în momentul cînd ne-am luat terenul, pe terenul în cauză nu erau decît drumuri făcute de tractoarele fermei 4 Roșcani și rădăcini rămase de la păscutul celor 150 de oi ale inginerului Pîrlog, șeful fermei. În plus, suprafața de sparcetă a fost de 21 de hectare și nu de 35 hectare.

Am crescut păsări și animale pe baza promisiunilor făcute de șefii fermelor - ing. Pîrlog și ing. Nuțu - cum că sîntem acționari și că ni se vor da 1.000 kg. de boabe porumb la hectar, sau 800 kg. grîu, dar am fost batjocoriți, duși în eroare, purtați și amînați dintr-o mîncluină în alta. Faptul că nu sîntem tratați ca oamenii este dovedit și prin plîngerile nr. 1106/21.02.1992 și nr. 1261/4.03.1993, depuse la Prefectură, în care am arătat că știm căile pe care le-a luat recolta noastră, că ne vom lua pămînturile de la I.A.S., arătînd chiar și unele aspecte penale, de corupție, dar nu ni s-a răspuns nici într-un fel. Avem acte legale autentice, iar I.A.S.-ul nu poate avea decît acte de ducere în eroare a judecătorilei, se folosesc de tot felul de subterfugii avocățești și continuăm să fim purtați pe drumuri în plină campanie agricolă".

"Monitorul" și parte din parlamentarii din Iași vă cunosc necazurile (vedeți în "Monitorul" din 7 iunie, pag. 2, interviul ziaristului Ovidiu Șimonca cu domnul Vasile Lupu, președintele Convenției Democratice Iași), care, în timp, vor fi soluționate, odată cu modificările legii fondului funciar sau după obținerea adevăratei independențe a instanțelor judecătorești.

■ **Domnul MARCU ANDREI - str. Arcu nr. 35.** Ne semnalează că sub ochii noștri, ios, în Bulevardul Tudor Vladimirescu, în apropierea Aprozarului, un echipaj de la "Citadin", cu tractorul nr. 41-IS-5301, lucra luni, 14 mai a.c., către prînz, la plombarea străzii, tumînd asfaltul în gropile în care apa de ploaie nu fusese eliminată. "Beton peste apă?", l-a întrebat domnul Marcu pe tractorist. "Așa se toarnă acum asfaltul", a răspuns tractoristul. S-a schimbat tehnologia de lucru, domnilor tehnicieni și ingineri de la S.C. "Citadin" Iași?

Incomodați de întrebare, deranjați în aplicarea tehnologiilor îmbunătățite, membrii echipajului cu pricina n-au mai continuat munca. La sfîrșitul zilei de lucru, ca și la începutul zilei următoare, gropile și șanțurile din carosabilul zonei erau la... locul lor. A fost doar o provocare, un motiv de scandal?

■ **Un grup de cetățeni din Bulevardul Independenței** ne informează îngrijorați că în spatele clădirii Muzeului de Științe Naturale, acolo, lîngă edificiul în care s-a hotărît Unirea Principatelor Române, se construiește o magazie. Deși peretele vechii clădiri este umed și prin construcția magaziei nu mai există posibilitatea nici a reparațiilor și a întreținerii zidului, nici a aerisirii, construcția continuă...

Locatarii au făcut memorii la toate nivelele, la toate autoritățile. Primarul Constantin Simirad a promis chiar o vizită personală ori a vreunui... consilier. Cum asemenea construcții se realizează în baza unor avize tehnice de specialitate și cu autorizația Primăriei, care acestea au fost consultate de primar ele au fundamentare?

Nu se mai ocupă nimeni la Iași cu protecția monumentelor de artă? Dar directorul edificiului - atît al muzeului cît și al magaziei - domnul Valenciuc, nu are nimic a-și reproșa?

Cît privește spațiile de lucru ori de înmagazinare, am înțeles că subsolul clădirii are suficiente. De ce mai este atunci necesară magazia? Chiar în centrul orașului!

■ **Domnul ing. CIUTEA IOAN, director al Filialei de Rețele Electrice Iași.** De acord cu majoritatea opiniilor susținute în adresa dumneavoastră nr. 6653/14.06.1993 și mulțumiri pentru promptitudinea cu care ne-ați răspuns. Dar totuși, salariații dumneavoastră, care au solicitat prezența locatarilor acasă de la orele 12.00 la 17.00 nu au nici o vină că cele trei familii, singurele salariate și prezente la domiciliu după orele 15.00 au rămas cu facturile neachitate? Nu era corect ca după încasarea la restul blocurilor din jur, să revină, pînă la orele 17.00, după întoarcerea locatarilor de la lucru casierul-plătitor să le încaseze prestațiile?

Iar pentru că vorbim de restanțe (locatarii în cauză - cel puțin unul - nefiind oamenii restanțelor în evidențele dumneavoastră), vă mai reamintim două. În "Monitorul" din 5 martie 1993 s-a publicat articolul "Probleme cu iluminatul public există și în Podul Roș", dar pînă acum corpurile de iluminat din zona blocurilor din Splai Bahlui nr. 8 încă nu sînt puse în exploatare. Apoi, în aceeași zonă, în dreptul blocului nr. 8 Anexă, de-o parte și de alta, la intrarea pe aleea din strada principală, oamenii dumneavoastră, la sfîrșitul lunii februarie, cînd au remediat defecțiunile la iluminatul stradal principal, au lăsat două gropi care n-au fost plombate nici pînă astăzi cu asfaltul. Ce spuneați de restanțe?

■ **S.C. Căi ferate, "Moldova" S.A. Șantier 64, R.R. Linii Iași** organizează la Clubul Rîpa Galbenă, în zilele de 17-19 iunie 1993 întîlnirea festivă a salariaților și foștilor angajați: "Patru decenii de reparații capitale la linii - iunie 1953 - iunie 1993".

Ion N. OPREA

ultimul vagon poștal

După un gest de mare omenie, altul care distruge și pașii speranței

Subsemnata, Elena Chelmu, domiciliată în Iași, str. Ciric nr.46 A, bloc L3, sc.A, et.2, ap.1, mă adresez dumneavoastră cu speranța că mă puteți ajuta să rezolv o situație mai mult decît grea, dar și cu încrederea că voi fi bine înțeleasă de colegii și șefii mei de la locul de muncă - S.C. IASITEX S.A.

Iată despre ce este vorba. Pe data de 2 aprilie 1993 am fost nevoită să mă internez în Spitalul clinic nr.3, secția oftalmologie, cu diagnosticul de "glaucom cu unghi deschis" - fișa de observație nr. 4116/839 - pînă la data de 22 mai 1993.

În acest timp, am suferit două operații la ochiul drept, urmînd ca într-o altă perioadă să mai suport o operație, fără a fi sigură că aceasta mă va ajuta să văd cu el la fel de bine ca înainte.

În momentul de față, pot vedea destul de bine pînă la o distanță de aproximativ 3-4 m. Am relatat cele de mai sus pentru că mă sperie perspectiva că nu voi reuși să fac față, din ajutorul de șomaj, cheltuielilor la care voi fi supusă pentru a procura medicamentele necesare tratamentului, care, știm cu toții, sînt foarte scumpe, iar celelalte cheltuieli care ating cifre aproape de ireal și cărora le făceam față foarte greu pînă în prezent, cînd luam un avans și o chenzină, mă aduc în pragul disperării.

Această stare de lucruri a fost cunoscută și de colegii de serviciu, care au reușit să strîngă 15.000 lei, pe care liderul de sindicat din cadrul secției finisaj i-a adus cînd eram internată în spital. Pentru gestul lor le mulțumesc mult și le spun că banii mi-au fost de mare ajutor pentru acoperirea golurilor gospodăriei, a cheltuielilor.

Aceste lucruri nu sînt singurele care mă neliniștesc și mă îngrijorează, deoarece, sînt singură, fără soț, care a decedat în urmă cu 15 ani, și am în îngrijire două fete încă minore și care nu primesc nici pensie, nici alocație sau altfel de ajutor material, fiind eleve la Liceul agroindustrial din Iași. Eu, în calitate de mamă și fiind cea mai mare în gospodărie, mă întreb - oare ce voi face?

Îmi pun asemenea întrebări - și altele - acum, cînd cheltuielile de întreținere, pe timp de vară, ating deja aproximativ 4000 lei lunar, dacă nu mai mult, fără a mai pune la socoteală energia electrică, cînd prețul la alimente crește de la o zi la alta, reducînd mult perspectiva de a trăi decent și de a supraviețui de la înfometare; cînd, ieșind din spital și mergînd să-mi reiau activitatea, în loc să fiu chemată și sfătuită ce am de făcut pentru ca fetele mele, care n-au împlinit încă 18 ani, să poată primi alocație odată cu modificarea legii, să fiu sfătuită cum să mă protejez pentru a trece acest handicap al suferinței fizice, mi se adaugă altul, psihologic: mi se înmînează decizia nr.300 - survenită ca urmare a Hotărîrii Consiliului Împuterniciților Statului și a Consiliului de administrație nr.25/26.05.1993, cum că în urma reducerii de personal am fost concediată. Trecută în șomaj.

Vă întreb pe dumneavoastră și, prin intermediul ziarului "Monitorul", pe cei care au hotărît aceste reduceri de personal, care au fost criteriile - s-a ținut cont dacă ești sau nu cap de familie, dacă ai sau nu copii, dacă ai cu ce trăi?

Ce va trebui să fac pentru a putea supraviețui eu și cei doi copii ai mei?

De găsit de lucru în altă societate comercială nu văd ce șanse aș putea avea, la cei 44 de ani ai mei și cu o meserie pe care am practicat-o de 27 de ani, fără a mai cunoaște o alta, acum, cînd nici cei tineri nu sînt angajați.

Teren agricol nu posed și nici de a mă privatiza nu poate fi vorba, din lipsă de bani. De cerșit nu poate fi vorba, pentru că am fost învățată să muncesc cinstit o viață întreagă, fără a aștepta nimic de la nimeni.

Am dorit și doresc să muncesc cum am muncit și pînă acum, acolo unde am fost trimisă, conștiincios și cu simț de răspundere, fără a emite nici un fel de pretenții, numai să pot creste copiii și să-mi pot cîștiga existența. În același timp, copiii să poată termina școala pentru a-și face un viitor, care și așa nu se arată prea roz.

Nu pot să cred că dacă ar exista puțină bunăvoință din partea conducerii societății nu s-ar putea găsi ceva de lucru - chiar la măturat - mai ales că nu am avut abateri și nici nu am stat în concedii medicale, cu excepția cazului relatat, la fel cum nici nu am încălcat regulamentul de ordine interioară al societății comerciale.

Oprindu-mă aici, vă rog - pe dv., redacția și pe colegii și șefii de la întreprindere - din tot sufletul să mă ajutați să rezolv această problemă care mă frămîntă și care pentru mine este dramatică.

Elena Chelmu
S.C. "Iasitex" S.A. Iași

N.R Hotărîrea în cauză a fost emisă cu data de 01.06.1993, dată care, ulterior, a fost modificată în 06.06.1993 - în perioada respectivă petenta fiind încă în concediu medical.

Hotărîrea are patru semnături, dar nici o ștampilă. În motivarea din preambulul deciziei se vorbește că perioada de preaviz, prevăzută de art.13-1, alin.1 din Codul Muncii, ar fi expirat, dar a cui este vina dacă salariatei, fiind în spital ori în concediu medical, nici nu i s-a făcut comunicarea?

În ce privește omenia invocată de cea aflată în disperare, așteptăm o analiză și o decizie pe măsură.

Tot în problema Casei Agronomului din comuna Strunga

Subsemnatul Dragu Gh. Gheorghe din comuna Strunga, sat Fedeleșeni, Iași. În 12 mai 1993, prin publicarea articolului meu (referitor la faptul că Poliția e cu noi, sperăm ca și Prefectura să fie cu noi), anunțam că voi pleca la București și în fața televiziunii, voi începe greva foamei dacă pînă pe 12 iunie 1993 nu voi primi rezolvare a cazului casei agronomului din satul Fedeleșeni. Casa a fost cumpărată cu acte false de familia Luntraru, fiind proprietatea asociației din satul Fedeleșeni (deci proprietatea a 500 de familii), fără ca cineva să fi iscălit pentru vînzare. Mă mir cum de s-au putut face acte la Judecătoria Pașcani. Poliția a fost receptivă la anunțul meu, și în "Gazeta poliției" din 27 mai - 3 iunie a publicat un articol ca răspuns la scrisoarea mea din ziarul "Monitorul" din 12.05.1993, asigurîndu-mă că Poliția din județul Iași se străduiește să soluționeze cît mai urgent litigiul privind licitația și dreptul de proprietate asupra casei agronomului din satul Fedeleșeni. Deci, domnilor de la Poliție, mie îmi revine datoria de a vă mulțumi; aceeași urare de mulțumire și pentru domnii de la "Monitorul", căci și dumneavoastră ați luptat pentru descoperirea adevărului.

P.S. Cercetările Poliției au pus în alertă familia Luntraru, și pe 28 mai 1993 a venit de la Iași doamna Luntraru cu un camion și 4 oameni, au intrat în casă, au stricat geamul și lacătele (casa are două apartamente) și au început să scoată lucrurile din casă și să le încarce în mașină. Cînd au aflat oamenii, au sărit și i-au forțat să descarce lucrurile și să le ducă înapoi în casă. A venit și domnul Dumitrache Gh. Costică, care are Casa agronomului în primire și pe inventar. Fiind și în conducerea asociației, a încheiat proces verbal de violare de domiciliu. Doamna Luntraru a avut noroc că oamenii erau plecați la munca cîmpului, căci nu ne închipuim ce putea ieși. Oare familia Luntraru desconsideră oamenii acestor două sate, Poliția-și face ce vrea? Cred că se înșeală amarnic! Am speranța că litigiul se va rezolva la Iași și nu la București.

Gheorghe Gh. Dragu

SPORT

DIN LUMEA AUTOMOBILISMULUI

• Peugeot evită F1

De la Lancia, trecem la o altă firmă franceză producătoare de automobile. Peugeot a anunțat oficial că nu intenționează să intre în circuitul Formulei 1 în 1994 din lipsă de parteneri financiari. Deocamdată, în viziunea conducătorilor de la Peugeot, cea mai importantă cursă rămîne cea de 24 de ore de la Le Mans, care se va desfășura sîmbătă și duminică, unde francezii vor fi primiți cu trei mașini.

• Belmondo la volan

Chiar dacă anul trecut a avut un sezon slab în Formula 1, pilotul Paul Belmondo, fiul celebrului actor Jean-Paul Belmondo n-a părăsit circuitele de curse. El a semnat zilele trecute un contract cu firma Benetton-Ford, în postura de pilot de încercare.

• Sainz divorțează de Lancia

Cunoscutul pilot spaniol de raliuri Carlos Sainz a declarat că dacă Lancia se va dovedi prea puțin competitivă în următoarele raliuri din Campionatul Mondial el își va părăsi fără remușcări actuala echipă. În acest caz, Sainz ar urma să concureze de la anul pe un Ford Escort pregătit de firma Mike Little. El a mai pilotat mașini Ford-Sierra Cosworth în 1987 și 1988.

• Britanicii n-au liniște

Dacă Peugeot n-are de gînd să intre deocamdată în Formula 1, există o altă echipă care o va face cu siguranță de anul viitor. Este de origine britanică și se numește Pacific. Mașinile sale beneficiind de o caroserie concepută de Peter Brown, (fost la Minardi-Ford) și de motoare IIImor cu 10 cilindri, vor fi conduse, probabil, de Bertrand Gachot și Jean Gounon.

Ion C.

Cîinii latră la lună iar...

Căţeii Federaţiei mîriie la Senat!

• F.R.F. se consideră a patra putere în stat •

După umilința suferită de echipa națională la Kosice au început să fie scoase din sertare dosarele corupției fotbalului românesc. S-au readus pe tapet mișcălățiile diriguitorilor cu prilejul C.M. din Italia 1990, vînzările de jucători de valoare pe sume de nimic (sau, mă rog, pe comisioane), afacerile prospere în care s-au vîrît distinșii noștri federali. Ecourile acestei campanii au răbufnit pînă în camera superioară a Parlamentului, în care un cunoscut senator a adresat o interpelare în legătură cu administrația coruptă a fotbalului românesc, afirmînd că se impun schimbări grabnice la vîrf. Lucrul acesta nu a lăsat indiferent stafful Federației care s-a hotărît să riposteze. Să nu credem, însă, că "elefanții" din conducere și-au șifonat cumva blazonul. Folosind o practică însușită cu brio de prin cercurile mai "alese", bătrînii timonieri ai naufragiului au lansat în arenă pe dl. Traian Tomescu, vicepreședinte al Comisiei Campionatului Național a F.R.F. Cum în campionat treburile merg, pasămite, ca pe roate (fără meciuri trucate, vînzări necurate etc.) și deci, neavînd treabă, domnia-sa a publicat în "Gazeta Sporturilor" de luni, 14 iunie, o scrisoare intitulată "Senatorul și fotbalul", în care cu o combativitate demnă de o cauză onestă (de exemplu, eradicarea corupției în campionat) condamnă cu fermitate și mînie proletară intervenția din Senat. Nu comentăm insanitățile cu iz politic debitate la adresa cunoscutului senator (sîntem, totuși, la rubrica sport) și ne mărginim a cita cîteva mostre din "gîndirea creatoare" a demnitarului federal.

"Nu știe domnul Emil Tocaci că organele F.R.F. sînt alese de o Adunare Generală care se ține o dată la 4 ani și că numai această Adunare Generală poate revoca mandatul Biroului Federal? Păi, stimabile, în Parlamentul României se aplică același sistem electoral." Se vede limpede cît de pricepuți în ale democrației sînt diriguitorii fotbalului românesc. Parlamentul este ales de către popor pe o perioadă de 4 ani, dar dacă cumva dă dovadă de incompetență poate fi dizolvat trecîndu-se de urgență la alegeri anticipate. Spre deosebire de înaltul for legislativ, conducerea F.R.F. este, în viziunea domnului T.T., infailibilă! Mai departe... "I-ar conveni domnului Mircea Sandu sau oricărui dintre membrii Biroului Federal să-și dea cu prespusul în Senat?" Doamne apără și păzește! Ar fi exact ceea ce mai lipsește Parlamentului României. În continuare, apare suprema enormitate: "Să nu fi auzit ilustrul nostru senator de separarea puterilor în stat, călcată în picioare (sic!) de forul suprem legislativ?" Formidabil! Forul suprem legislativ în conflict cu "forul suprem fotbalistic". Sau mai clar F.R.F. se consideră "puterea statului" de egală importanță cu cele trei puteri constituționale. Noroc că Federația (se pare!) nu a prea auzit de "interdependența și controlul reciproc" între puterile statului, altfel ne-am fi pomenit cu d-nii M. Angelescu și M. Sandu bătînd cu pumnul în masă la Parlament.

Ne mai poate mira în aceste condiții faptul că președintele onorific Mircea Angelescu numește "golani și derbedei" pe cei care, dragă Doamne, ar atenta la vreun centimetru pătrat din tapiseria fotoliului său prezidențial? Iată deci ce fel de oameni conduc destinele fotbalului românesc, oameni care trăiesc din bugetul statului (mai exact, din amărîtele de salarii și pensii ale tranziției) și se consideră de neînlăturat. Scrisoarea apărută în prestigiosul cotidian sportiv este un simptom al bolii cronice de care suferă fotbalul românesc. Boală care nu poate fi tratată decît prin instaurarea la pupitrul de comandă al fotbalului a unor tehnicieni competenți, inimoși și integri.

G.I. NICOLAE

Care este viitorul fotbaliștilor români în străinătate? (I)

• numai în Europa numărul lor se apropie de 100! •

Încotro, Marius LĂCĂTUȘ?

Cu toții cunoaștem foarte bine "explozia" de fotbaliști români pe piața Europei, care a avut loc imediat după C.M. din 1990. Au plecat spre cluburile occidentale atît jucători foarte buni, valorînd saci întregi de dolari, dar și mulți care erau "fotbaliști" doar cu numele, valoarea lor nelăsîndu-le nici o șansă de supraviețuire în condițiile unui profesionalism ce nu cunoaște mila. Aceștia s-au întors acasă cu coada între picioare... totuși - poate n-o să credeți - în momentul de față în campionatele Europei (și mă refer doar la primele două eșaloane valorice) evoluează aproape 100 de români! În acest moment, cînd marea majoritate a acestor campionate au trecut linia de sosire, cred că nu e lipsit de interes să aruncăm o privire asupra activității fotbaliștilor noștri de peste hotare.

Italia. Am început cu cei mai cunoscuți, pentru că spre ei se îndreaptă atenția tuturor. Cei trei mușchetari ai Bresciei, Hagi, Răducioiu și Sabău au avut un campionat destul de bun în ciuda faptului că echipa lor a retrogradat. Un comentator avizat afirma că după această ediție de campionat, românii de la Brescia și-au triplat cota pe piața italiană. E de ajuns să spunem că Răducioiu (care, alături de Hagi, se pare că va ajunge la Napoli via Milan) e cotat acum la 7 milioane de dolari, față de 1,5 cît avea vara trecută! Sabău a declarat că va rămîne la Brescia doar dacă rămîne și Lucescu; în caz contrar varianta Feyenoord devine cea mai probabilă. Mateuț, se pare, va rămîne necondiționat în echipa lui Gino Corioni cu dorința mărturisită de a-și face și el un nume măcar în serie B. Dan Petrescu, evaluat la ora actuală la 3 milioane dolari, dorește să-și reînnoiască contractul cu Foggia pe încă 2 ani și se pare că nimeni nu este împotrivă.

Spania. Pentru iberici a fost un an mai mult decît slab. Lăcătuș a făcut tușă aproape jumătate de campionat și umblă vorba că vrea să se întoarcă la Steaua. Belodedici a avut niște prestații care i-au scos peri albi antrenorului său și dorește transferul în altă parte (să vedem cine-l ia!). Balint a dus-o dintr-o accidentare în alta, iar Stelea în divizia B și-a pierdut postul de titular în favoarea unui puști de 20 ani. Și situația lor, este foarte ambiguă; nu știe nimeni ce vor face din toamnă. În schimb, Cuc și Sabou tot în divizia B și-au reînnoit contractele cu Merida și Santander.

Ion C. TEODOR

Francezii au şi ei piaţa lor de jucători

• Eric Cantona la Barcelona? •

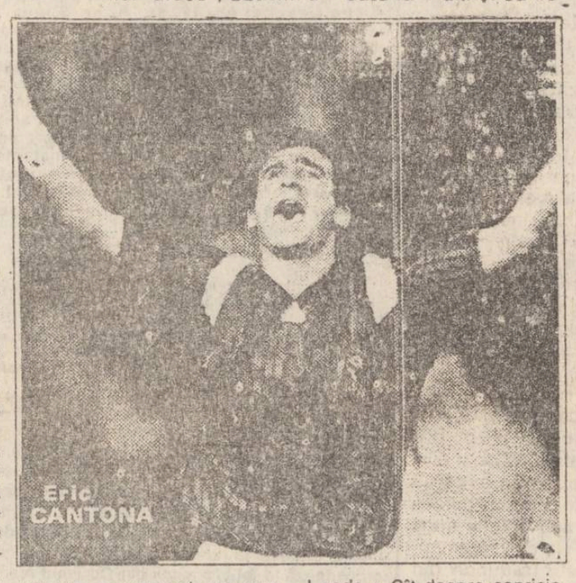

Eric CANTONA

• Președintele Clubului Lyon, J.M. Aulas a anunțat o puternică campanie de transferuri. Deocamdată, un singur nume cert: danezul Torben Frank. • William Prunier va spune adio celor de la Auxerre, vara aceasta. Dar viitoarea lui echipă nu va fi engleză sau germană, cum se anunțase, ci tot una franceză: Marseille! • În schimb, cei de la Marseille au renunțat, se pare, la achiziționarea lui Gravelaine (Caen) • Simpla etichetă "brazilian" nu mai impresionează, astfel încît Luis Enrique (Monaco), după un sezon mediocru își face deja bagajele • Michel Denisot, unul din președinții Clubului Paris Saint Germain a dezmințit zvonurile potrivit cărora Bayern Munchen și Juventus s-ar fi interesat de George Weah • Pierre Morice, 31 de ani, fost campion al Franței (doar în 1983 cu Nantes), va vedea C.M. 1994 de aproape. El a semnat un contract cu echipa americană Tampa Rowdies • La Metz se vorbește tot mai mult de iminenta plecare a internaționalului ceh Kubik, fost echipier al lui Lăcătuș la Fiorentina. Probabil că el a avut la Metz tot atît succes cît românul la Oviedo... • După 8 sezoane la Monaco, Yousouf Fofana, care a cam lustruit banca în ultima vreme a semnat un contract de 3 ani cu Bordeaux • "Experimentul" Cantona se pare că a reușit. Stéphane Paille (Caen, ex Porto) a fost urmărit pe viu în ultimele etape de reprezentanți ai cluburilor Liverpool, Everton și Leeds • Cît despre capriciosul dublu-campion (cu Leeds și Manchester United) Cantona, în jurnalul "El Periodico" (Barcelona), numele lui este citat, alături de Romario, printre posibilele achiziții ale "Barçei". Numai că Eric mai are 3 ani contract cu Manchester U... • Internaționalului algerian Ferhaoui îi expiră contractul cu Montpellier. Bordeaux și Strasbourg s-au arătat gata de plată.

G. ANGHEL

Ghiță Mureșan stă încă în cumpănă: Europa sau America

• se pare ca N.B.A. este, totuși, departe... •

Extremele se apropie! Gigantul Ghiță Mureșan (2,30 m) și ex-internaționalul francez de fotbal Alain Giresse (1,63 m)

Mi-a căzut zilele trecute în mînă un L'Equipe destul de recent în care am avut plăcerea de a descoperi un articol destul de interesant despre baschetbalistul Ghiță Mureșan. Se referea mai puțin la isprăvile acestuia în campionatul francez (în general, binecunoscute) și mai mult la planurile sale de viitor. Directorul Agenției de Impresariat Sportiv PROSERV, Bill Sweek, care este și managerul personal al lui Ghiță, schițează pe scurt cele trei posibilități pe care "gigantul din Carpați" le are la dispoziție. Prima ipoteză o constituie rămînerea lui Mureșan în continuare la Pau Orthez, cea mai interesantă (pentru că progresele sale pe plan tehnic ar continua) dar și cea mai puțin probabilă. Clubul francez a primit oferte excelente pentru pivotul nostru și nu prea are chef să le dea cu piciorul. Al doilea scenariu ar fi acela al unui contract la o altă echipă din Europa, mai multe cluburi din Spania, Italia și Grecia arătîndu-se interesate de a-l achiziționa. Cele mai avansate discuții au fost cu Barcelona, drept dovadă fiind faptul că românașul nostru se află în aceste zile în capitala catalană pentru a da un test (probă de neînlocuit în baschetul profesionist: chiar și celebrul Toni Kukoc a dat zilele trecute un asemenea test pentru Chicago Bulls). Dacă și varianta aceasta pică, rămîne N.B.A. O ipoteză destul de "vîndută" de ziare în ultima vreme, dar prea puțin luată în calcul și de managerii de peste ocean. Deocamdată singurul care a venit să-l vadă la lucru pe Mureșan a fost Mike Dunleavy, fost antrenor la Los Angeles Lakers, iar în prezent la Millwaukee Bucks. Cuvintele acestuia, "pentru un jucător de talia lui are calități foarte interesante" nu par însă de ajuns pentru a deschide ușa spre miraculosul N.B.A. Așa că, deocamdată Spania rămîne soluția cea mai sigură.

Ion C. TEODOR

Singur nu le puteţi face pe toate!

Noi vă oferim soluţia cea mai comodă şi eficientă!

Noi vă acordăm şansa unică de a învinge orice concurenţă!

Noi vă asigurăm cea mai favorabilă imagine!

agenţia de publicitate NORD-EST din Iaşi

Servicii publicitare complete

Spaţii publicitare în toate cotidianele din Moldova Giuj Timişoara Constanţa Braşov Bucureşti

spoturi publicitare la televiziunea naţională din republica MOLDOVA

Spoturi publicitare la posturi de radio locale

pliante de prezentare afişe, embleme, hîrtii cu antet, etichete, cărţi de vizită etc.

Scrisori de prezentare trimise firmelor care preconizăm că doresc să colaboreze cu dvs

O campanie publicitară trebuie condusă de profesionişti!

Str. Smârdan nr. 5, telefon 098/172557, fax 098/143224

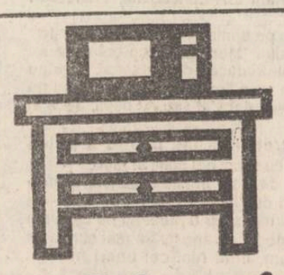

Elegant Practic Plăcut

Orice piesă de mobilier la comandă sau gata confecţionată la preţuri convenabile

prin

Standard Comercial Moldavia

Str. Bradului nr 5 tel. 122850

FRIGOCARNE S.A. TAMAZ INDUSTRIE ALIMENTARĂ

Copiilor le plac mult sucurile la pungă marca TAMAZ

Din grijă pentru ei am decis ca o pungă să coste doar 32 lei (cu 20% mai puţin decît preţul real)

Str. Socola 16, Tel.131890;126800, fax 135798, telex 22240

Luni, 21 iunie, începem emisia

MICA PUBLICITATE

Anunțurile pentru mica publicitate se primesc la birourile noastre din Bd. Copou nr.19, Agenția de turism "AMIRAL" (lîngă cofetăria "Opera") și la sediul redacției din str. Smîrdan nr.5, între orele 8,30 - 15,00

auto - moto

• Cumpăr capotă față Skoda 120 ... Tel. 110197. (10888)

• Vînd Dacia 1300, an fabricație 1975, preț 1.000.000 lei. Tel. 123986. (10889)

• Vînd Citroen B.14, nou, consum 5,5 litri benzină. Tel. 126990, 127292, între orele 8,00 - 18,00. (11000)

• Vînd Wartburg 311, cu piese, convenabil. Tel. 162731. (11038)

• Vînd urgent Dacia 1310 TLX, 5 viteze, fabricat 1988, convenabil. Tel. 149137, 145259, 114133. (11051)

• Cumpăr remorcă în stare de funcționare, basculabilă, 5-7 tone. Tel. 116054. (11076)

case terenuri

• Vînd casă 3 camere, 2 camere demisol plus terasă și garaj, zonă ultracentrală, 19.000 $ SUA, negociabil. Tel. 146973, numai între orele 17,00-20,00. (11044)

• Vînd apartament 2 camere, confort I, îmbunătățit, zona Tudor Vladimirescu, preț fix 5500 dolari (nemobilat) sau 7000 dolari (ultramobilat). Tel. 170709. (11081)

• Vînd apartament 4 camere, Dacia, parter, poziție excelentă pentru spațiu comercial. Tel. 159637. (11002)

vînzări

• Vînd bibliotecă nouă. Tel. 176159, după ora 16,00. (10891)

• Vînd vin îmbuteliat, televizoare alb-negru. Tel. 115673. (10892)

• Vînd vopsea pentru păr, import Franța. Culoare neagră. Preț fix - 1000 lei. Tel. 121267. (10893)

• Vînd tratat medicină 'Harrison' s', ultima ediție, preț fix - 50.000 lei. Tel. 141622. (11055)

• Vînd incubatoare electrice, 60 ouă, preț 24.000 lei. Tel. 111794. (10512)

• Vînd urgent 5 grame aur 18 k (lănțișor, medalion). Tel. 135568. (10882)

• Vînd centrifugă pentru 3 rame, nouă. Tel. 146376. (11078)

cumpărări

• Cumpăr valută. Tel. 161786.

• Cumpăr franci, lire, șilingi, dolari, mărci. Tel. 159100. (11073)

schimburi

• Ofer apartament 2 camere, etaj 1, zona Alexandru cel Bun (Zimbru), plus diferență în bani, negociabilă, contra apartament 2 camere sau garsonieră spațioasă (de preferință parter) în una din zonele: Centru, Copou, Gară, Podu Roș, Păcurari. Tel. 140939 (după orele 20,00 sau dimineața, între orele 7,00 - 9,00).

pierderi

• Pierdut legitimație de călătorie și împuternicire a primarului, ambele pe numele Sturza M. Le declar nule.

• Pierdut certificat medical nr. 3400528 pe numele Cimpoi Ion, eliberat de Spitalul TBC Bîrnova, perioada 1-12.06.1993. Îi declar nul. (11004)

• Pierdut carnet student pe numele Cilibiu Nicoleta. Îl declar nul. (11006)

• Pierdut carnet student pe numele Pîrgari Viorel. Îl declar nul. (11008)

• Pierdut carnet student pe numele Racu Sorin. Îl declar nul. (11009)

oferte servicii

• Specialist, ofer reparații de uz casnic la domiciliu, mașini de spălat "Alba-lux", aspiratoare etc. Tel. 115302. (10887)

• Filmări video, operator tv, seriozitate, aparatură Panasonic. Tel. 116710, după ora 20,00. Tel. 176290. (10994)

• Filmări video de calitate. Tel. 142528, 141672. (10731)

• Filmări video. Tel. 114422. (10978)

• Filmări video. Tel. 110745. (11064)

diverse

• S.C. APROTEM S.A. Iași organizează în ziua de 22.VI.1993, ora 8,00, la sediul său din Iași, str. Manta Roșie 9, o licitație privind evaluarea patrimoniului societății. Firmele specializate în evaluări și autorizate se vor adresa la telefonul 132165.

• La magazinul de articole de pescuit TRAIAN S.R.L. au fost aduse accesorii de la firmele MILO și W.M.C. Magazinul se află în strada Eternitate la nr. 56 și are program zilnic între orele 16,30-20,30.

• Către prestatorii de servicii. Formularele tipizate ce fac parte din grupa TVA pentru 'Prestări de servicii' se distribuie pe bază de comandă fermă de la Centrul de librării Iași (SEDCOM LIBRIS), str. Moara de Foc nr. 4, tel. 153570.

• Vacanță de vis în Munții Apuseni: cazare 500 lei/zi, masă 1300 lei/zi, acces CFR. Relații la telefon 177385. (10388)

• Societatea Comercială BUCIUM S.A. Iași organizează licitația directă, conform HG 1228/91 și 140/91 (republicată), pentru închirierea unor spații situate în Iași, șos. Bucium nr. 23, după cum urmează: 1. MICROCANTINA, însumînd o suprafață totală de 74,785 mp, profil comercial (mărfuri alimentare). Garanția de participare este de 20.000 lei. Prețul de pornire a licitației este de 2.500 lei/mp/lună. 2. MAGAZIE (baracă metalică) cu o suprafață de 503,7 mp. Garanția de participare este de 110.000 lei. Prețul de pornire a licitației este de 2.000 lei/mp/lună. 3. MAGAZIE (baracă metalică) cu o suprafață de 96 mp. Garanția de participare este de 20.000 lei. Prețul de pornire a licitației este de 2000 lei/mp/lună. 4. CHIOȘC METALIC (mobil) cu o suprafață de 17,158 mp, profil comercial. Garanția de participare este de 3000 lei. Prețul de pornire a licitației este de 1500 lei/mp/lună. Garanțiile de participare vor fi consemnate la CEC pe numele Societății Comerciale BUCIUM S.A. Iași. Taxa de participare este de 15.000 lei și se va depune la casieria societății. Licitația va avea loc la data de 1.07.1993, orele 10,00, la sediul societății din șos. Bucium nr. 23, Iași. Chitanțele privind taxa și garanția de participare, precum și actele doveditoare ale bonității sau garanției materiale vor fi depuse la sediul societății pînă la data de 24 iunie 1993 (inclusiv). Documentația privind spațiile licitate va fi distribuită ofertanților contra cost, la sediul societății. Relații suplimentare la telefon 130820, interior 168, 136.

• S.C. Electric Grup S.A. Iași oferă instituțiilor sau agenților economici spații pentru sedii administrative, în căminul său de nefamiliști C.4, situat în strada Varlam nr. 5. Relații la sediul societății, bulevardul Metalurgiei nr. 4, telefon 135813 sau 135736.

• IMPORTANT! Universitatea de Medicină și Farmacie 'Gr. T. Popa' din Iași a început difuzarea broșurilor cu teste pentru examenul de admitere din luna septembrie 1993. Vînzarea broșurilor se face la chioșcul litografiei U.M.F. Iași, în holul Facultății de Farmacie. (11077)

• În atenția publicului călător: începînd cu data de 21 iunie 1993, traseele de tramvai nr. 9, 10 și 15 se desființează datorită unor lucrări de amploare strict necesare la calea de rulare. Legătura între CUG și Gară pentru transportul electric se va face cu transbordare în Tg. Cucu. Vagoanele de tramvai vor fi înlocuite cu autobuzele care vor circula într-un număr sporit pe următoarele trasee: - traseul 9 barat - CUG II tramvaie; - Piața M. Eminescu (14 autobuze la orele de vîrf, 7 autobuze între orele de vîrf); - traseul 10 - CUG II tramvaie - Rond Dacia (2 autobuze în tot timpul zilei); - traseul 43 barat - CUG II - tramvaie - Baza 3 - Tătărași Sud (4 autobuze la orele de vîrf, 2 autobuze între orele de vîrf). Abonamentele aflate în posesia călătorilor rămîn valabile pînă la expirarea lor pe mijloacele de transport ce îndeplinesc funcțiile traseelor desființate.

• În 22.06.1993, orele 8,00, persoanele cu repartiție în 999A să fie prezente la 'Locuința' R.A. (11080)

matrimoniale

• Italian, patron office import-export diamante, pietre prețioase și aur, absolut singur înăuntrul sufletului, necăsătorit, stare materială foarte bună, 48 ani, cu spiritul încă tînăr, prezentabil, de o fidelitate absolută, nebăutor, nefumător, maximă seriozitate, caut exclusiv domnișoară/doamnă tînără, frumoasă, afectuoasă, 20/35 ani, chiar și divorțată, interesată de cunoașterea mea doar în scopul unei căsătorii din dragoste. Scrieți-mi, atașînd o fotografie. Adresa mea: Camerin Giorgio, Via San Salvatore 38/F, Valenza (AL), Italia, tel. 0131/953117. NB. Telefonare non serve, non voglio/Scrivetemi tassativamente in italiano, non importa errori, per foto intendo faccia, fronte e profilo, intera persona, in piedi, fronte e profilio, la descrizione deve esser dettagliata piu'possibile, e'inutile scrivere senza i requisiti richiesti, la lettera verra'cestinata. Se dopo i tempi tecnici postali non riceveto riposta, la riposta vi e'gia stata data e'negativa non solecitate grazie. Tutto si fara'per corrispondeza fino alla mia decisione d'incontro.

decese

• Doina - soție, Robert - fiu, Cristina - fiică, mama, surorile și fratele anunță cu nemărginită durere moartea prematură a celui care a fost ANDRIEVICI IOAN - 43 ani. Înmormîntarea va avea loc în ziua de joi, 17.06.1993, în satul Osoi, comuna Comarna. Dumnezeu să-l ierte! (11046)

• Cu inimile zdrobite de durere, copiii, nora, ginerii și nepoții anunță trecerea în neființă a celei care a fost o bună mamă și bunică, MORARU MARIA, 68 de ani. Înmormîntarea va avea loc joi, 17.06.1993, ora 12,00, la cimitirul din satul Ciurbești. Dumnezeu să o ierte! (11069)

LOCURI DE MUNCĂ

• Societate comercială angajează secretară-dactilografă, cunoscătoare a limbii ruse. Tel. 142225, interior 208, 114112.

• Societate comercială, angajez persoană calificată, posesoare mașină de remaiat ciorapi, și tonetar. Tel. 121789.

• S.C. MITECO S.A. Iași organizează concurs pentru ocuparea postului de contabil-șef. Condiție de ocupare a postului: vechime minimă 5 ani în specialitate. Relații la telefon 137058.

• Societate pe acțiuni SURSA MOLDOVEI angajează absolvenți 1993 ai Institutului Politehnic și ai Institutului de Științe Economice. Angajează, de asemeni, contabil cu experiență, absolvent al Institutului de Științe Economice. Data concursului este miercuri, 23.06.1993. Relații - zilnic la telefon 127118.

• Societatea Comercială Bere ZIMBRU S.A. Iași angajează prin concurs 2 (doi) conducători auto. Condiții: posesori ai carnetului de conducere, categoriile B, C, E; vechime în meserie 5 ani; calificați și în meseria de mecanic auto; domiciliul în municipiul Iași; fără antecedente penale (cazier judiciar). Relații la biroul personal, telefon 137117. Înscrierile se vor face pînă la data de 22.06.1993.

• S.C. Româno-Suedeză ROM-SCANDINAVIA S.R.L. angajează pentru meseriile de vînzătoare și operatoare contabilitate tinere, cu prezență fizică plăcută, vîrsta 20-35 ani, studii medii. Cererile de înscriere se depun personal la sediul firmei, în str. Sărărie nr. 155, duminică, 20.06.1993, între orele 17,00 - 20,00. (11082)

• S.C. Româno-Suedeză ROM-SCANDINAVIA S.R.L. angajează trei translatoare limba engleză, aspect fizic plăcut, vîrsta 20-35 ani, studii medii sau superioare. Cererile de înscriere se depun personal la sediul firmei din str. Sărărie nr. 155, duminică, 20.06.1993, între orele 17,00 - 20,00. (11082)

condoleanțe

• Medicii din Clinica de chirurgie pediatrică sînt alături de colega dr. Doina Nedelcu în greaua pierdere suferită. (11084)

• Dr. S. Gavrilescu transmite sincere condoleanțe dr. Mircea Onofriescu. (11084)

• Dr. S. Gavrilescu și dr. A. Andrieș transmit sincere condoleanțe d-nei Rodica Irimia pentru pierderea suferită. (11084)

• Doctor Marin Burlea transmite sincere condoleanțe doamnei Rodica Irimia. (11084)

• Comitetul Director și serviciile administrative de la Spitalul 'Sf. Maria' transmit sincere condoleanțe d-nei Rodica Irimia și sînt profund impresionați de pierderea prematură a sorei dumneaei. (11084)

• Familia Axinte transmite sincere condoleanțe d-lui lt.col. Butnariu Gheorghe pentru pierderea suferită prin decesul tatălui. Dumnezeu să-l ierte! (11083)

• Colectivul Spitalului pentru Studenți și Elevi transmite sincere condoleanțe familiei Nedelcu Petruș pentru pierderea prematură a soției NEDELCU ANA. (11007)

• Pios omagiu distinsului vecin MIHAI ALEXANDRESCU, care a plecat atît de discret dintre noi. Condoleanțe soției și copiilor. Familia Corneliu Gheorghiu. (10999)

• Colegii de la Vitalef S.A. Iași sînt alături de Panaite Angela în momentele grele pricinuite de pierderea soacrei și-i transmit sincere condoleanțe. (11079)

• Colectivul S.C. ANTEPRIMA S.R.L. este alături de dl. Pavăl Petru la marea durere pricinuită de decesul fratelui și transmite sincere condoleanțe familiei îndoliate. (11001)

• Prietenii din promoția 1986 Negruzzi sînt alături de Alexandru Gavrilescu la greaua pierdere suferită prin decesul tatălui. (10890)

• Locatarii blocului P2, str. V. Lupu 98A, regretă dispariția vecinului CRAIESCU MIHAI. Condoleanțe familiei îndoliate. (10894)

• Luxița - soție, Dodo și Gugu - copii, Geanina și Romică - noră și ginere, Anca și Tudor - nepoți anunță cu adîncă durere încetarea din viață, după o scurtă, dar grea suferință a celui care a fost SAVA IONICĂ, 78 de ani, soț, tată, socru și bunic de o deosebită noblețe sufletească. Ceremonia înhumării va avea loc joi, 17.06.1993, ora 12,30, la cimitirul Eternitate. (11072)

• Cu profundă compasiune pentru fam. Nedelcu, Petru și Daniel, colectivul raionului T.M. din cadrul S.C. IASSYFARM S.A. este alături în aceste momente grele pricinuite de pierderea prematură a soției și mamei NEDELCU ANA și le transmite sincere condoleanțe. (11075)

• Salariații S.C. SUT S.A. Iași, str. Rampei nr. 9.A, deplîng încetarea fulgerătoare din viață, la numai 51 de ani, a fostului director, ing. GAVRILESCU GHEORGHE. Transmit condoleanțe familiei îndoliate. (11068)

• Maiștrii din cadrul Exploatare-Utilaj de la S.C. SUT S.A. Iași regretă încetarea fulgerătoare din viață, la numai 51 de ani, a fostului director, ing. GAVRILESCU GHEORGHE, un om care și-a dăruit întreaga activitate pînă în ultima clipă societății (15 iunie 1993). Transmit condoleanțe familiei îndoliate. (11068)

• Sindicatul Liber Independent S.C. SUT S.A. Iași regretă profund încetarea fulgerătoare din viață, în ziua de 15.06.1993, a ing. GAVRILESCU GHEORGHE, fost director al societății. Îți spunem ADIO, domnule director, pentru totdeauna și totodată transmitem condoleanțe familiei îndurerate. (11068)

• Colegii de serviciu din cadrul secției Automatizări, atelierul Electronice, TEROM S.A. sînt alături de dl. Mihai Moraru la marea durere cauzată de moartea mamei sale, adresînd și pe această cale sincere condoleanțe familiei îndoliate. (11070)

• Colectivul UM.0347 Iași prezintă sincere condoleanțe d-lui lt. col. Butnariu Gheorghe și este alături în aceste clipe grele pricinuite de trecerea în neființă a tatălui. (11071)

TELEFOANE UTILE

• SALVARE: 961
• POMPIERI: 981
• POLIȚIE:
Inspectoratul Județean - 146666, 140020, 146840; Municipiu - 146850; Serviciul Circulație - 140070.
• AGENȚIA CFR: 147673.
• INFORMAȚII GARĂ: 146333
• AUTOGARĂ: 146587
• AGENȚIA TAROM: 115239
• INFORMAȚII AEROPORT: 178126
• STAȚII PECO:
Baș Ceauș - 176865; Aurel Vlaicu - 175812; Bucium - 132891; Crișan 112182; Păcurari 164142; Sărărie 147482.
• DISPECERATE:
RA Gaz-Metan - 141737; RA Apă-Canal 142451; Renel - 145037, deranjamente - 147070; Termoficare - 141956; RA Locuința - 112434; Telefoane - Deranjamente - 921; Protecția mediului - 147010.
• GARDA FINANCIARĂ: 112851, 112427
• ADMINISTRAȚIA FINANCIARĂ: 143030
• NOTARIAT: 147574
• TRIBUNAL: 146300
• PROCURATURĂ: 146630
• CAMERA DE COMERȚ: 117757
• CENTRUL MILITAR JUDEȚEAN: 146370
• HOTELURI: Moldova - 142225; Traian - 143330; Unirea - 142110; Sport - 137817.
• POLICLINICA CU PLATĂ: triaj informații - 117244.
• OFICIUL JUDEȚEAN PENTRU PROTECȚIA CONSUMATORILOR: 145392

monitorul

Director onorific:
AUREL LEON
FLORIN FLORESCU
redactor șef
DAN RADU
redactor șef adjunct
Tudor Agavriloaei - secretar general de redacție

EVENIMENT: TONI HRITAC (șef-secție), Eduard Calotă, Mihaela Cănănău, Vasile Cojocariu, Valentin Gheorghiță, Cristian Hanganu, Septimiu Sărățeanu, Adina Scutelnicu, Ovidiu Scutelnicu, Vali Știrbu.
POLITIC: OVIDIU ȘIMONCA, Radu Meșniță, Cristian Racu.
ECONOMIE: ALIN TOCAN, Costel Stroescu.
REPORTERI SPECIALI: Cornel Cristoiu, Dorin Popa.
SPORT: G.I. NICOLAE, Leonard Cănănău, G. Anghel, Victor Grădinariu, I.C. Teodor.
REDACTOR DE SERVICIU: Ion N. Oprea.
GRAFICA: Lucian Amarii.
DIVERTISMENT: George Pînzaru.
FOTOREPORTER: Constantin Plop
RECLAMA-PUBLICITATE: DANIEL SÎRBU, Cătălina Ailiesei, Liliana Cozma, Maria Vornicu.
CULEGERE - TEHNOREDACTARE COMPUTERIZATA: Cornelia Agavriloaei; Cerasela Cirimpei, Petronela Macovei, Florin Pavel, Liliana Signeanu, Mihaela Spineanu.

Cristina Popescu - director de programe RADIO NORD-EST.
Livia Susanu - director de producție RADIO NORD-EST
Mona Dîrtu - editor NORD-EST PRESS.

EDITOR
NORD-EST s.r.l.
Director general
ALEXANDRU LĂZESCU
Director literar-artistic
FLORIN ZAMFIRESCU
Director comercial
CEZAR CALUSCHI
Manager: Gabriel Rusu

ADRESA REDACȚIEI:
Str. ÎRDAN nr.5
Tel. 17.25.57 (centrala)
Fax: 14.32.24

ABONAMENTELE se pot face la orice oficiu poștal din țară. MONITORUL figurează în catalogul presei interne la poziția 838.

Tiparul executat la S.C. DOSOFTEI S.A. Iași

JUDEȚUL
rajac
IAȘI

În vederea executării unor lucrări de punere în funcțiune a tronsonului de conductă T. Vladimirescu - N. Iorga (Nicolina) de către R.A. "Locuința", **programul de distribuție a apei reci** în ziua de 16.06.1993, în zonele CUG, Nicolina, Cantemir, Pod de Piatră și Zona Industrială va fi următorul:

5.00 - 9.00 și 20.00 - 23.00

În zonele învecinate cu cele menționate mai sus presiunea apei reci va fi scăzută față de regimul normal.

S.C. EUROBIT S.R.L.

anunță, și pe această cale, toți beneficiarii:

Aplicarea T.V.A.-ului implică o simplă adaptare a planului de conturi

• Se intră în meniul Configurare-Plan-conturi și se inserează cele 4 conturi analitice noi.

Această facilitate este valabilă pentru:

- Programele ce poartă marca **"LOTUS"** S.R.L. Brăila;
"EUROBIT" S.R.L. Iași;
- alte programe ce au posibilitatea adaptării planului de conturi.

Neclarități?
Tel. 134811; tel/fax 112366; 112447.

Sondaj de opinie

Profesorii din Iași sînt hotărîți să respecte hotărîrea sindicatelor din învățămînt privind declanșarea grevei generale

În luna martie 1993, între Guvern și Federația Sindicatelor Libere din Învățămînt s-a încheiat un protocol care stabilea noile grile de salarizare în învățămînt. Din martie și pînă în momentul de față cererile sindicale nu au fost respectate. Ca urmare, F.S.L.I. a dat în judecată Ministerul Muncii și Protecției Sociale și Ministerul Finanțelor.Vineri, va avea loc la București o ședință de Guvern, unde se vor discuta revendicările Sindicatelor Libere din învățămînt. Pentru a putea prezenta care va fi atitudinea profesorilor din Iași, în cazul în care Guvernul nu le va satisface doleanțele, am organizat un sondaj de opinie în rîndul acestora. Intervievaților li s-a pus următoarea întrebare: "Veți susține sindicatele din învățămînt în hotărîrea lor de declanșare a grevei generale, cu blocarea examenelor de bacalaureat și de treaptă ?"

● "Dacă nu vor fi rezolvate cererile noastre, sînt cu totul de acord să trecem la această măsură forte. Să sperăm însă că nu vom ajunge pînă acolo. Blocarea și amînarea examenelor ne afectează și pe noi, căci dacă nu le vom da acum, le vom da în iulie-august, cînd foarte mulți profesori vor avea concediu". **(Amalia Petrișor - profesor de geografie)**

● "Mințtrii ar trebui să se gîndească și la categoria noastră, a profesorilor. Mereu se spune că învățămîntul ocupă un loc important în societate și toți au plecat de aici, fie ei parlamentari, miniștri sau oameni simpli. Nimeni nu poate trece peste instruire și educație. Nu vrem salarii extraordinar de mari, dar măcar atît cît să ne putem descurca. Sigur, economia merge prost, dar asta nu înseamnă să fim uitați de tot. CFR-iștilor li se rezolvă imediat problemele pentru că prin greva lor paralizează întreaga economie. Nouă nu!". **(Costică Chirilă - profesor de biologie)**

● "Sînt cu totul de acord pentru că motivele noastre sînt obiective. Cred că am avut destul timp la dispoziție pentru discuții cu Guvernul și ministerele. Noi am fost cei care întotdeauna am răbdat și am înțeles. Nu am ieșit în stradă, nu am făcut scandal, am încercat să ne rezolvăm problemele la masa tratativelor. În învățămînt sînt oamenii cei mai vitregiți și acum și în regimul din urmă. Acum, e aceeași Mărie, cu altă pălărie!". **(profesor de matematică, Liceul " Mihai Eminescu")**

● "Dacă așa se va stabili prin sindicate, așa vom face. Nu se mai poate, avem un salariu de mizerie. Eu, ca profesor cu vechime, cu gradul unu, am un salariu mai mic decît al unei femei de serviciu de la CFR". **(Amaria Romilă - profesor de geografie)**

● "Da, sînt de acord. Ar fi singura soluție prin care s-ar atrage atenția asupra situației noastre. Este o situație jalnică. Eu, ca profesor de limba română, trebuie să lupt ca să-mi mențin această condiție la un nivel decent. Muncesc foarte mult în plus, în afara orelor de curs. Meditațiile, care se solicită din partea părinților, nu sînt remunerate. Plata pentru examenele de bacalaureat și de admitere în clasa a IX-a se face întîrziat, după vreo 5-6 luni, cînd banul s-a devalorizat deja. În mod normal, omul își primește banul imediat ce prestează o muncă. Dar, probabil, că ei fac niște calcule foarte exacte!". **(Gabriela Scărlătescu - profesor de limba și literatura română)**

● "După părerea mea, greva trebuia continuată în martie, cînd s-a început, pînă la obținerea unui rezultat categoric, consemnat. Însă nu știu de ce, domnul Izvoranu și ceilalți din conducerea sindicatului, ocolesc cu mare grijă și mare, mare prudență problema salarizării noastre. Conform statutului sindicatului și a altor indicații venite de sus, salariile nu le putem revendica prin sindicat. Dacă nu le revendicăm prin sindicat, atunci prin ce să le revendicăm? Nu înțeleg de ce acest statut a fost făcut așa. De ce, chiar atunci cînd s-a făcut Legea sindicatelor, s-a acceptat punctul acesta de vedere, de a nu se discuta salariile? Dar, atunci, ce să discutăm?". **(Constanța Sedelsac - profesor de limba franceză)**

A consemnat Daniela TERINTE

Pădurile din jurul Iașului sînt înțesate de bombe din cel de-al doilea război mondial

● ele își mai pot păstra capacitatea distructivă încă 150 de ani ●

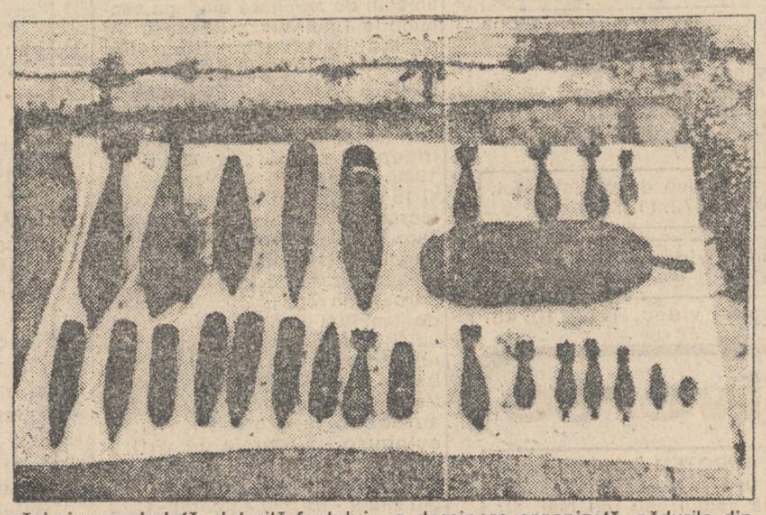

Pe teritoriul județului Iași se găsește în prezent o mare cantitate de muniție neexplodată, rămasă din timpul celui de-al doilea război mondial, care poate provoca în orice moment victime. Cel mai recent caz a fost cel de la Ruginoasa, din data de 3 iunie, cînd Vasile Batincu, de 32 de ani, și-a pierdut viața datorită exploziei unei bombe de aruncător de 60 mm. Aflat la prășit, Vasile Batincu a lovit cu sapa focosul proiectilului și a murit pe loc. Nevasta sa, care se afla în apropiere, a fost rănită grav și a fost transportată de urgență la spital, iar socrul său, aflat la o distanță mai mare a fost ușor rănit de o schijă pe care și-a scos-o singur din picior. La fața locului s-a deplasat o echipă de specialiști de la Statul Major de Apărare Civilă, care a mai descoperit în zona respectivă cîteva proiectile.

Explicația faptului că, la 45 de ani de la încheierea celui de-al doilea război mondial se mai găsesc atît de multe proiectile în stare de funcționare, ne-a furnizat-o maistrul militar Constantin Cărăruşă de la Apărarea Civilă.

"La sfîrșitul războiului, cînd locuitorii județului Iași, ca și cei din alte județe, s-au întors din refugiu, au găsit o mare cantitate de muniție de război neexplodată, datorită faptului că aici fusese linia frontului. Avînd în vedere situația de atunci, singura cale de înlăturare a pericolului a fost îngroparea acestei muniții la o adîncime destul de mare. În timp, o parte din aceste proiectile au ieșit din nou la suprafață, din cauza eroziunii solului, a cutremurelor, a noilor tehnologii folosite în îmbunătățirile funciare etc.

Pe lîngă aceasta, în păduri nu s-a făcut pînă în prezent, nici o asanare și o deminare organizată, pădurile din județul Iași fiind înțesate cu muniție care își va mai păstra capacitatea distructivă încă 150 de ani de acum încolo.

În încheiere, domnul Constantin Cărăruşă a cerut tuturor celor care descoperă astfel de proiectile să anunțe de urgență organele locale de poliție sau Primăria locală, pentru a fi evitate tragediile.

Costel STROESCU

Pentru cetățenii care se simt înșelați la plata energiei electrice

Contoarele pot fi verificate în schimbul unei taxe de 1000 lei

● în cazul în care contoarul este defect, abonatului i se restituie taxa de 1000 lei și i se recalculează consumul de energie pe ultimii trei ani ●

Pentru a schimba contorul, atunci cînd acesta înregistrează un consum de energie electrică mai mare decît cel real, abonatul RENEL trebuie să plătească la ghișeul Centrului Urban pentru Distribuirea Energiei Electrice (C.U.D.E.E.) din str.Agatha Bârsescu nr.4B.o taxă de 1000 de lei. Această taxă reprezintă contravaloarea operațiunilor de înlocuire și de verificare a contorului în laboratorul PRAM al regiei. Dacă aparatul este bun, taxa achitată nu se mai restituie abonatului. Dacă se constată însă că aparatul este defect, pe baza buletinului de analiză al laboratorului se recalculează, pe baza normelor legale, consumul de energie electrică al abonatului de la data montării aparatului, în cazul în care acesta a fost înlocuit mai înainte de trei ani sau de maximum trei ani, cînd contorul a fost montat mai demult. În acest caz, abonatului i se restituie și contravaloarea taxei achitate, de 1000 de lei.

Cînd abonatul observă că mecanismul de înregistrare al contorului s-a blocat, abonatul poate anunța la telefonul 143335 sau se poate prezenta direct la ghișeul pentru informații al C.U.D.E.E., din str. Agatha Bârsescu nr.4B, pentru a reclama acest lucru. În funcție de zona în care locuiește și de graficul de lucru pe săptămîna respectivă, el va fi programat de maistrul de serviciu pentru ziua în care trebuie să rămînă acasă și să aștepte echipa de lucrători a RENEL

D.Hariga

CARNETUL ZILEI

JOI, 17 iunie 1993

† Sf.Manuel, Savel și Inochentie

VREMEA

va fi normală din punct de vedere termic pentru această perioadă. Cerul va fi variabil. Local, sînt posibile averse slabe de ploaie și descărcări electrice. Vîntul va sufla slab la moderat, predominant din sectorul nordic. Valorile maxime vor oscila între 20 și 24 grade iar cele minime între 10 și 13 grade . **(Gheorghe CANACHE Centrul de Prevedere a Vremii Bacău)**

TELEVIZIUNE

TVR 1 17,00 TVM. Telematinal I 10,00 TVR Iași ● 11,00 TVR Cluj ● 12,00 Film artistic: "Vestul neîmblînzit" (SUA, 1955) - reluare ● 13,45 Documentar: În Marea Britanie, de ziua Reginei ● 14,00 Actualități ● 14,15 Ora de muzică ● 15,00 Didactica ● 15,30 Teleșcoală (engleză) ● 16,00 Repere moldave ● 16,30 Repere transilvane ● 17,00 Actualități ● 17,05 Magazin în limba germană ● 18,05 Povestea vorbei ● 18,35 Muzică populară ● 19,00 Spectacolul lumii. Egiptul (VIII) ● 19,30 Desene animate **20,00 Actualități** 20,35 Rosturi, rostiri ● 20,40 Sport ● **20,50 Film serial " Dallas"**, ep. 241 ● 21,45 Reflecții rutiere ● 22,00 Studioul șlagărelor ● 22,15 Universul cunoașterii ● 23,00 Actualități ● 23,15 Confluențe ● 24,00 Restituiri.

TVR 216,00 Actualități ● **16,05 Recital** de orgă: Helmut Plattner ● 16,30 Desene animate ● 17,00 Ecranul ● 17,30 Tradiții ● 17,55 Convietuiri-magazin ● 18,55 Festivalul de muzică ușoară Lahti-Finlanda, 1992 (II) ● 19,30 Cărți și idei ● 20,00 Actualități ● 20,35 Tradiții ● 21,00 TVM. Mesager ● 21,30 O viață pentru o idee ● 22,00 TVE Internacional ● 22,30 Stadion.

RADIO IAȘI

6,00 Diminețile noastre ● 8,00 Buletin de știri ● 8,10 Din înregistrările interpreților de muzică populară ● 8,30 Columna ● 9,00 Radiosfera ● 12,00 Radio Chișinău ● 13,00 Radiojurnal ● 13,20 Vetre folclorice ● 14,00 Compact disc ● 15,00 Convorbiri literare ● 15,30 Program primit de la Deutsche Welle ● 16,00 Radiojurnal ● 16,15 Radiograme ● 18,20 Corespondența radio de muzică populară ● 19,00 Știrile serii ● 19,10 Teatru la microfon ● 20,45 Piese clasice în interpretări moderne ● 21,00 Evenimentele zilei ● Galaxia rock

CINEMATOGRAFE

Cinematograful " VICTORIA" (telefon:112502) 11-17 VI.1993, orele: 9;11;13;15;17;19. **" Iubește și mușcă"** Producție S.U.A.,1992. Film de aventuri horror. Premieră.

Cinematograful " REPUBLICA" (telefon:114327), orele 9;11;13;15;17;19. **" Amintire perfectă"**. Producție S.U.A. Thriller S.F.

Cinematograful " REPUBLICA" (sala mică) 11-17.VI.1993, orele: 10;12;14;16;18;20 - **program de videotecă.**

Cinematograful " COPOU" (telefon:145738) 11-17.VI.1993, orele: 9;11;13;15;17;19.**"După gratii"**, producție S.U.A., 1989.Thriller cu Sylvester Stallone.

Cinematograful " DACIA" (telefon:164740) 11-17.VI.1993, orele: 9;11;13;15;17;19. **" Misiunea Steaua Întunecată".** Coproducție Canada, Israel, S.U.A., 1988. Film de aventuri aviatice.

Cinematograful " TINERETULUI" (telefon:117178) 11-17.VI.1993, orele: 9;11;13;15;17;19. **" Zîmbetul Vulpii",** Coproducție Italia, Argentina, 1992. Film polițist de factură erotică (interzis spectatorilor sub 16 ani).

Un alt traficant de valută a fost prins de poliție

În ziua de 15 iunie Poliția ieșeană a întreprins o nouă acțiune în zona bazarului din strada Elena Doamna și a străzii Costache Negri, pentru combaterea traficului ilegal de valută. În ziua respectivă s-au confiscat 321 dolari SUA, 460 mărci germane, 162.000 ruble, 10.200 de zloți și 15.000 lei.

Traficantul căruia i-a fost confiscată cea mai mare sumă de bani se numește Valeriu Lăzărescu (37 de ani) din Iași asupra căruia s-au găsit 400 de mărci și 200 de dolari SUA.

În timpul acțiunii de combatere a traficului ilegal de valută, Poliția a aplicat amenzi în valoare de 105.000 lei.

S. CREANGĂ

O tragedie care a îndoliat familia David

Unui copil de 6 ani i-a fost strivit capul de roata unui troleibuz

În ziua de 15 iunie 1993, în jurul orelor 12,10 s-a produs un tragic accident de circulație. Copilul de 6 ani Gabriel David, nesupravegheat de părinți a încercat să se urce din mers în troleibuzul 444, condus de Petru Roman. Nereușind să se prindă de barele de susținere din interiorul mașinii, copilul a căzut și a ajuns sub roțile autovehiculului. Gabriel David a fost călcat pe cap și a decedat instantaneu.

Sebastian CREANGĂ

Două societăți comerciale ieșene refac legăturile economice pierdute în urma dezmembrării fostului imperiu sovietic

Delegație ucraineană în vizită la Iași

În cursul zilei de ieri, o delegație a administrației locale a orașului Vinița din Ucraina a efectuat o vizită în municipiul Iași. După ce au fost primiți de autoritățile locale ieșene, reprezentanții ucrainieni au purtat o serie de discuții cu conducerea S.C. "Iașitex" S.A., care au pus bazele principiilor de stabilire a unor relații economice de tip barter între firma ieșeană și societăți comerciale din Vinița. În acest fel, "Iașitex" va livra pe piața orașului ucrainian materiale textile pentru cămăși, lenjerie de pat și îmbrăcăminte pentru haine groase și va primi fibre și fire din bumbac și poliester, coloranți artificiali și cărbune. Acest produs va fi folosit la rezolvarea problemelor energetice ale firmei cu RENEL.

A doua societate vizitată de reprezentanții ucrainieni a fost "Tehnoton" S.A. care are relații ceva mai vechi cu firma "Automatica" din Vinița. Cu această ocazie a fost prezentată macheta televizorului color cu diagonala de 32 cm., ce urmează să fie produs în colaborare de cele două firme.

Alin TOCAN

CONCURS CU TALOANE cu premii în valoare de 400.000 lei

Talonul care ne îmbracă

TALONUL nr. 4 Tip B

cupon de îmbrăcăminte și încălțăminte în valoare de

150.000 lei

Numele și prenumele.....

.....

B.I. seria..... nr.....

Vîrsta..... profesia.....

Adresa.....

..... Tel.....

ATENȚIE! Se vor tipări 10 taloane Tip B (cuponul de 150.000 lei), 10 taloane Tip F (cuponul de 200.000 lei) și 5 taloane Tip C (cuponul de 50.000 lei). Cele 25 cupoane se vor preda la sediul redacției, toate odată după încheierea concursului.

HOROSCOP

BERBEC (21 mart. - 20 apr.): Sînteți tensionat(ă) în așteptarea unei vești care vă poate afecta serios. Din această cauză, nu veți face nimic demn de luat în seamă, cel puțin pînă nu aveți un rezultat.

TAUR (21 apr. - 20 mai): Deveniți suspicios(oasă) în urma unei observații nevinovate pe care v-o face o cunoștință. Acesta este motivul pentru care ziua vi se va părea searbădă și lipsită de satisfacții.

GEMENI (21 mai - 21 iun.): Nervozitatea dumneavoastră nativă iese din nou la iveală, impresionînd, desigur, neplăcut. Încercați să fiți mai calm(ă) și mai tolerant(ă). Nu este obligatoriu ca toți cei din jur să gîndească precum dumneavoastră.

RAC (22 iun. - 22 iul.): Vi se propune un tîrg, din care nu ieșiți deloc păgubit(ă), ba dimpotrivă. Nu-l refuzați, invocînd un interval de timp care vă e necesar pentru a vă decide. Acționați!

LEU (23 iul. -22 aug.): Fiți optimist(ă), căci forma dumneavoastră se îmbunătățește. Aveți nevoie doar de tact (care nu prisosește celor născuți în această zodie) și de încă puțină răbdare.

FECIOARĂ (23 aug. - 22 sep.): Aveți astăzi o zi în care sînteți extrem de solicitat(ă). Chiar dacă sînteți înzestrat(ă) cu putere de muncă și rezistență fizică, nu exagerați. Mîine s-ar putea să vă resimțiți.

BALANȚĂ (23 sep. - 22 oct.): Continuați să fiți în formă. Farmecul discret al nativilor zodiei va face noi cuceriri. Nu deveniți însă prea orgolios(oasă) din această cauză.

SCORPION (23 oct. - 21 nov.): Vă paște serios primejdia de a deveni de-a dreptul înfumurat(ă) din pricina laudelor care vi se aduc. Încercați să priviți cu realism situația și să nu vă împăunați din cale-afară.

SĂGETĂTOR (22 nov. - 21 dec.): Vă faceți gînduri sumbre (aproape) degeaba. Mai ales sub aspect material, nu aveți de ce să vă temeți. Mai bine lăsați timpul să rezolve ceea ce acum considerați irezolvabil.

CAPRICORN (22 dec. - 19 ian.): Astăzi puteți pleca liniștit(ă) la cumpărături. Veți avea noroc la prețuri mici și veți face numai alegeri bune. Atenție, însă, nu cheltuiți peste măsură! Nu stați prea grozav cu banii.

VĂRSĂTOR (20 ian. - 18 feb.): Sînteți creativ(ă) și imaginativ(ă). Înclinațiile dumneavoastră artistice vă îndeamnă să faceți ceva deosebit. Poate fi un desen sau o budincă. Oricum, sînteți în vervă.

PEȘTI (19 feb. - 20 mart.): O indispoziție trecătoare - aveți ușoare probleme de sănătate. Străduiți-vă, însă, să nu deveniți morocănos(oasă) toată ziua din această cauză.

LEGENDA

- o zi excelentă
- o zi bună
- nu vă merge grozav
- mai bine nu încercați nimic important

VINERI, 18 iunie 1993 Anul III, Nr. 140 (596) 8 PAGINI - 50 LEI

cotidian de informaţii

Monitorul

NOUL PREŢ AL BENZINEI

În şedinţa de ieri 17 iunie, a Guvernului României au fost stabilite preţurile la toate sortimentele de benzină. Noile preţuri care au intrat în vigoare astăzi la ora 0.00, sînt următoarele:

- Benzină "Premium" II, cu cifră octanică 95 - 215 lei/l.

- Benzină "Regular", cu cifră octanică 87 - 200 lei/l.

- Benzină normală, cu cifră octanică 75 - 190 lei/l.

- Benzină fără plumb - 225 lei/l.

Aceste preţuri vor fi valabile pînă la data de 1 iulie cînd va fi introdusă taxa pe valoare adăugată. După această dată toate preţurile la combustibili vor mai creşte cu 18%.

Costel STROESCU

Anul acesta

Iaşul nu are cursă Tarom directă spre litoral

Anul acesta, compania Tarom nu va efectua curse pe ruta Iaşi - Constanţa. Doar trei oraşe beneficiază de curse directe: Timişoara, Arad şi Cluj. Singura posibilitate oferită ieşenilor care doresc să meargă la mare cu avionul, este să folosească cursa cu plată Iaşi-Bucureşti-Constanţa. În acest caz, plecarea din Iaşi este la ora 9.10, avionul aterizează la Bucureşti-Băneasa la 10.10, de unde decolează cursa spre Constanţa la 11.50, iar sosirea pe aeroportul Mihail Kogălniceanu este la 12.35. **Preţul călătoriei este de 13.500 lei/persoană.** Pentru cei care au bani, Tarom-ul mai oferă posibilitatea închirierii unei curse "charter". Avionul, tip AN24, are 52 de locuri, iar preţul este în jur de 1,5 milioane de lei, adică aproximativ 29.000 lei/persoană.

Menţionăm că tarifele CFR pentru accceleratul Iaşi-Mangalia, cu plecarea din Iaşi la ora 22.25 şi sosirea în Mangalia la 7.14, sînt: **pentru clasa I - 2.808 lei/persoană, pentru clasa a II-a - 1.851 lei. Aceste preţuri vor creşte cu 18% după 1 iulie, situîndu-se în jurul valorilor de 3.300 lei/persoană pentru clasa I şi 2.185 lei/persoană pentru clasa a II-a.**

Costel STROESCU

Salariaţii de la Moldova Tricotaje sînt tot mai nemulţumiţi

este posibil ca luni, 21 iunie, sindicatul să declanşeze grevă generală

La S.C. Moldova Tricotaje S.A., conflictul de muncă a fost declanşat pe data de 17 mai, cînd s-au întrunit într-o amplă şedinţă Consiliul Împuterniciţilor Mandatari ai Statului, Comisia de cenzori, Consiliul de Administraţie şi Consiliul Sindicatului. În această şedinţă, comitetul sindicatului a înaintat un memoriu în care erau relatate nemulţumirile cu privire la situaţia economică dezastruoasă a societăţii, ceea ce presupune acordarea unor salarii mici şi disponibilizări de personal.

Discuţiile purtate nu s-au soldat cu nici un rezultat. Preşedinta C.I.M.S., doamna Maria Matei, din Bucureşti, a luat apărarea directorului societăţii (dl. Atila Baila) şi a părăsit sala înainte de a se lua o decizie, spunînd că C.I.M.S. nu este organul împuternicit să rezolve astfel de probleme. Ca urmare, memoriul a fost înaintat Departamentului Industriei Uşoare din Ministerul Industriei şi Resurselor.

Zilele trecute, comitetul de sindicat al S.C. Moldova Tricotaje S.A. a anunţat Federaţia Industriei Uşoare şi Alianţa Sindicală Moldavia, din partea cărora au venit cîte un reprezentant. Din partea Alianţei Sindicale Moldavia a fost delegat domnul Ion Pascal, preşedintele organizaţiei, care ne-a declarat:

"Noi căutăm să sprijinim cît mai mult sindicatul pe perioada conflictului de muncă, atît la negocierile purtate în cadrul societăţii cît şi la cele cu reprezentanţii Direcţiei Muncii şi Protecţiei Sociale, în caz că se va ajunge pînă aici. Conflictul de muncă a fost înregistrat ieri la D.M.P.S. şi, dacă discuţiile nu vor duce la nici un rezultat, se va declanşa, luni, 21 iunie, grevă generală"

Daniela TERINTE

Mîna care închide vana

R.A.J.A.C. a lăsat fără apă rece cîţiva agenţi economici importanţi

R.A.J.A.C. Iaşi a continuat ieri, 17 iunie acţiunea de recuperare a datoriilor de aproape un miliard de lei prin decuplarea agenţilor economici rău-platnici. Ieri s-a sistat furnizarea apei reci la S.C. TEPRO S.A., S.C. VITALEF S.A., S.C. SPIROCA S.A., S.C. TOMIRIS S.A., S.C. IASITEX S.A. şi MOLDOVA TRICOTAJE. Dintre toate acestea doar S.C. TEPRO S.A. a reacţionat prompt anunţînd că-şi va lichida datoria de 50 milioane lei pînă marţi, 22 iunie. Un caz deosebit este cel al Şcolii generale nr. 6 care a fost decuplată de la reţeaua de distribuţie pentru neachitarea unei datorii de peste un milion de lei. *(C. Stroescu)*

Vremuri grele pentru învăţămînt

Profesorii suplinitori îşi vor pierde slujbele

măsura va fi aplicată începînd cu viitorul an şcolar

Începînd de anul viitor, se preconizează ca toţi profesorii suplinitori să fie eliberaţi din funcţie, ne-a declarat dl. inspector general adjunct Constantin Bostan. Posturile deţinute de ei, în prezent, vor fi acoperite de către noul val de absolvenţi din facultăţi. Se încearcă, prin aceasta, acoperirea tuturor posturilor cu oameni competenţi şi cu pregătire în domeniu.

Actualmente, profesorii suplinitori se împart în două categorii: prima categorie îi cuprinde pe cei care au studii în domeniu, dar nu au titulatură pentru postul de profesor, iar a doua categorie îi cuprinde pe cei ce au minimum de studii, adică liceul, cu diploma de bacalaureat. Aceştia din urmă nu vor mai avea nici o şansă în învăţămînt. În ceea ce-i priveşte pe cei din prima categorie, aceştia vor trebui să-şi obţină titularea pentru postul de profesor, altfel, vor împărtăşi aceeaşi soartă cu profesorii suplinitori care au ca studii doar liceul. Deocamdată, profesorii suplinitori vor mai fi ţinuţi pe posturi atît cît va mai fi nevoie de ei, ne-a precizat dl. Constantin Bostan.

Această măsură îi va afecta cel mai mult pe profesorii suplinitori din mediul rural, deoarece în şcolile de la ţară sînt foarte puţini profesori titulari.

Adrian INDERJOSCHI

Dacă nu aveţi capital şi nu ştiţi de unde să-l luaţi

Funcţionează în Iaşi două case de amanet

pot fi amanetate numai bijuterii de aur şi aparatură electronică

În oraşul nostru există, în momentul de faţă, două case de amanet. Una, S.C. JELIO S.R.L., este patronată de d-na Nuţa Incze, soţia renumitului fotbalist Ladislau Incze, iar cealaltă, S.C. INTERNAŢIONAL S.R.L., este patronată de nu mai puţin renumitul Ioan Creţu, primul privatizat din Iaşi.

S.C. JELIO S.R.L., deschisă cu aproape o săptămînă în urmă, a avut, pînă în momentul de faţă, 22 de clienţi care au împrumutat 1.800.000 lei. Se pot amaneta numai bijuterii de aur, de la 14 k în sus şi aparatură electronică de generaţie nouă. Termenele de restituire a sumelor sînt de 10, 15, 20 sau maxim 25 de zile şi pot fi prelungite după achitarea comisionului.

Pentru 1 gram de aur de 14 k se acordă suma de 3000 lei, iar pentru produse electronice procentul este de 30 pînă la 50 % din valoarea lor, funcţie de gradul de uzură.

S.C. INTERNAŢIONAL S.R.L. a fost deschisă pe 1 iunie; termenul de restituire al sumei este de 10, 20 sau 30 zile iar dobînda este de 1,50 lei la 100 lei pe zi.

Suma maximă ce poate fi acordată este de 200.000 lei. Dl. Ioan Creţu intenţionează să-şi deschidă încă patru case de amanet, următoarea pe 21 iunie, în cartierul Oancea.

Deocamdată, nici una din firme nu a avut greutăţi în recuperarea sumelor oferite pentru obiectele amanetate. Clienţii sînt, în marea majoritate, mici comercianţi, mai ales tonetari, care au nevoie de sumele împrumutate pentru a înjgheba o afacere. Există însă o clauză care a produs dureri de cap caselor de amanet bucureştene: obligativitatea de a restitui acelaşi obiect pe care clientul l-a lăsat gaj. În caz contrar, obiectul este plătit de firma cu pricina la preţul pieţei. Românul, inventiv din fire, a speculat acest aspect prin refuzul de a accepta obiectul amanetat (cu toate că gramajul şi karatele erau aceleaşi cu cele menţionate în "descrierea obiectului" din contract) pe motiv că a fost schimbat. Astfel, casa de amanet a fost obligată să cumpere acel obiect la preţul destul de ridicat al pieţei. Pentru a evita astfel de situaţie, S.C. JELIO S.R.L. execută o fotografie a obiectului alături de buletinul clientului iar S.C. INTERNAŢIONAL S.R.L. aplică un fel de sigiliu cu o etichetă ce poartă semnătura proprietarului.

Adina SCUTELNICU

Din dragoste pentru tatăl său, un copil s-a aruncat de la etajul trei

el a scăpat fără nici o zgîrietură

Relatam nu demult în unul din numerele cotidianului nostru povestea unui băieţel, Sorin Lefter, de 3 ani, care, deşi a căzut de la etajul patru al blocului în care locuia, nu a păţit nimic. Zilele trecute, întîmplarea s-a repetat, avîndu-l de astă dată drept personaj principal pe Marian Nedelcu, în vîrstă de 5 ani. În ziua cu pricina, copilul se afla acasă numai cu tatăl său, pe care, după cum singur declară, îl iubeşte foarte mult. La un moment dat, în timp ce pregătea micul dejun, dl. Nedelcu a constatat că nu mai aveau pîine în casă. După ce a încercat să-i explice fiului său că nu va lipsi mult timp, omul a închis uşa de la apartament şi a coborît grăbit cele trei etaje. Mare i-a fost însă stupoarea cînd, imediat ce a ieşit din scara blocului, a auzit un vîjîit pe la ureche iar ceva, ca un obiect mic şi dolofan, a căzut lîngă el. "Obiectul" era fiul său, Marian, care a aterizat pe fund, exact la picioarele tatălui său. Băieţelul, nemulţumit că omul pe care îl adora a putut pleca din casă, chiar şi pentru cîteva minute, fără el, a hotărît să-l ajungă repede din urmă. Cum pe uşă nu putea ieşi pentru că era încuiată, băieţelul a ieşit în balcon şi, fără să stea prea mult pe gînduri, şi-a dat drumul în gol. Transportat imediat la Spitalul de copii de către tatăl său, doctorii au constatat că Marian nu suferise nici un fel de leziuni, fiind perfect sănătos. Deşi speriat de ceea ce i se întîmplase, copilul a susţinut în continuare că gestul său s-a datorat numai dragostei pe care o are pentru tatăl său.

Mihaela CÂNĂNĂU

Elefantul de pe Bd. Independenţei

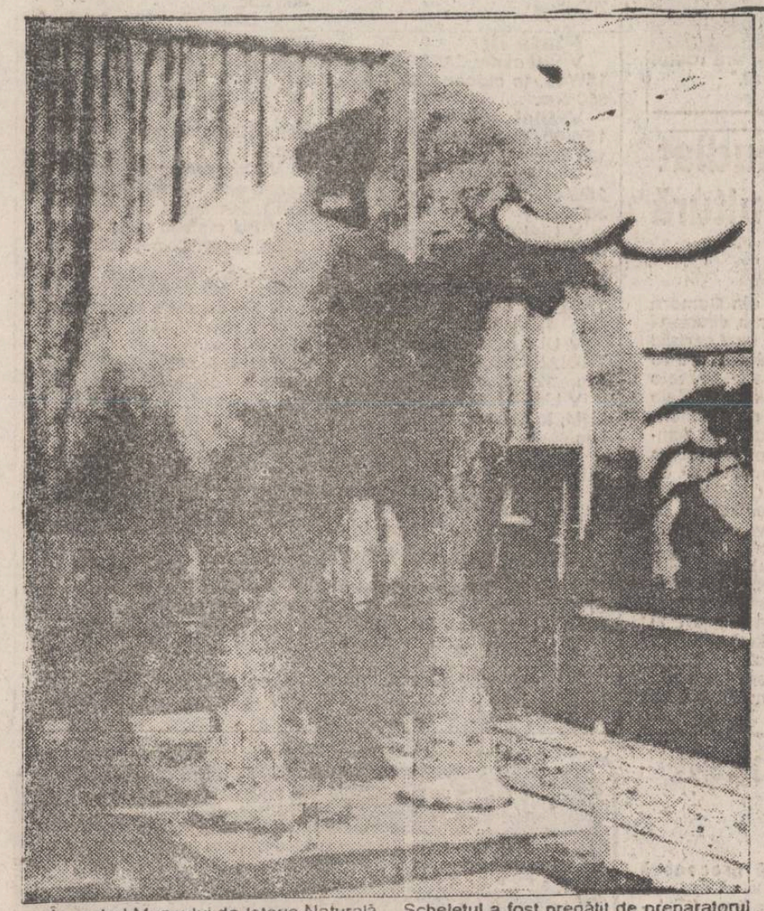

În cadrul Muzeului de Istorie Naturală din Iaşi, de pe Bulevardul Independenţei nr.16, există mii de exponate aparţinînd faunei terestre şi acvatice. Remarcabil este elefantul indian împăiat, interesantă fiind şi povestea sa.

În 1835 elefantul Gaba, aparţinînd circului Luzatto, a murit în timp ce se afla la Iaşi. Domnitorul Mihail Sturdza (1794-1884) a cumpărat elefantul contra sumei de 135 galbeni pentru a fi preparat şi instalat în palatul său. Scheletul a fost pregătit de preparatorul Wilhelm Eleek şi abia după 25 de ani preparatorul Franz Martin Kieser a naturalizat pielea care se uscase atît de tare încît a trebuit să se înmoaie timp de 6 luni în bazinul cu apă din piaţa muzeului. După estimările specialiştilor, în prezent împăierea unui elefant costă 200 milioane lei. Biletul de intrare la Muzeul de Istorie Naturală (cel mai vechi din ţară, de altfel) este de numai 25 lei.

Dan FODOR

Dolarul creşte spectaculos

în trei zile, moneda americană a crescut cu 25 de lei

Ultimele trei zile au prezentat o creştere spectaculoasă a raportului de schimb între leu şi dolarul american, cursul de referinţă ajungînd, de la valoarea de 673, valabil pentru data de 15 iunie a.c., la valoarea de 702 lei pentru un dolar american, valabil pentru data de 18 iunie 1993.

Deocamdată nu se poate afirma că a fost stopată intervenţia Băncii Naţionale în acţiunea de susţinere a monedei proprii, mai ales datorită faptului că volumul tranzacţiilor zilnice nu a depăşit cifra de 3,5 milioane dolari americani, în timp ce au fost înregistrate cereri de peste 20 milioane $. Fluctuaţia celorlalte valute se menţine în limitele admise de cursurile lor în raport cu dolarul american de pe principalele pieţe valutare internaţionale. Conform informaţiilor pe care le avem, se poate face afirmaţia că au fost refăcute calculele guvernamentale care iau în considerare o creştere a dolarului pînă la valoarea de 1000 lei şi nu o limită de 730 lei/dolar. Aceasta poate fi o consecinţă a faptului că relaţiile economice internaţionale ale României cu ţările Comunităţii Europene presupun şi o liberalizare a pieţei valutare româneşti.

Alin TOCAN

În curînd, în farmaciile ieşene se vor găsi medicamente americane

ele sînt produse de concernul multinaţional "Eli Lilly" din Indianapolis

În curînd, în spitalele şi farmaciile ieşene vor putea fi găsite medicamente produse de către concernul multinaţional cu sediul în Indianapolis (SUA) Eli Lilly. Este vorba de produse farmaceutice ca insulină umană realizată prin bioinginerie genetică, insulină porcină înalt purificată, cefalosporine orale şi injectabile (o nouă categorie de antibiotice mult mai eficiente), citostatice (contra cancerului) şi dobutamină (folosită în tratamentul şocurilor cardiogene).

Modul de penetrare a pieţei româneşti a fost pe cît de original pe atît de eficient. Astfel, pentru început au fost puse la dispoziţia clinicilor de specialitate medicamente în regim de gratuitate. În acest fel, medicul specialist poate să se convingă de eficienţa respectivului medicament înainte de a se hotărî să-l recomande. În cazul în care medicamentul se dovedeşte a fi eficient, spitalul este obligat să continue tratamentul de această dată produsul farmaceutic trebuind să fie cumpărat.

Menţionăm că din date prezentate de către firmă în prezent concernul Eli Lilly cheltuieşte zilnic 1,9 milioane dolari pentru cercetare iar costul unui medicament, începînd de la faza cercetare pînă la introducerea lui pe piaţă, este de circa 250 milioane dolari şi durează o perioadă cuprinsă între 8 şi 12 ani.

Mihaela CÂNĂNĂU

OFERTĂ de EXCEPŢIE !!!
CASA ITALIANĂ
CARINA
anunţă că începînd de astăzi aplică
importante reduceri de preţuri 30%
la toate articolele de producţie exclusiv italiană
♦ pantofi şi sandale de damă ♦ ochelari
♦ pantofi bărbăteşti ♦ poşete din piele
♦ centuri şi curele din piele
Adresa magazinului: Str. V. Alecsandri nr. 8, et. 1 (sediul ziarului "Opinia"). Tel. 115870.
Program zilnic (exclusiv duminica) 10.00 - 19.00

Comisia parlamentară pentru cercetarea cazurilor de corupție nu va prezenta Raportul pînă la 30 iunie

Generalul Gheorghe Florică și adjunctul său Radu Hortopan au predat toate documentele incriminatoare Comisiei iar aceasta le-a sigilat și le-a închis într-un dulap

Ieri au continuat audierile la Comisia parlamentară pentru cercetarea cazurilor de corupție, comisie care a luat ființă în urma dezvăluirilor fostului șef al Gărzii Financiare, generalul Gheorghe Florică.

În ședința de ieri, comisia parlamentară și-a încheiat prima etapă a activității sale. Vicepreședintele Comisiei, senatorul PUNR Ioan Joarjă, a declarat că s-au terminat audierile care puteau susține acuzațiile generalului Florică. Fostul comisar-șef al Gărzii Financiare a reluat în fața Comisiei toate cazurile de corupție dezvăluite presei. Singurul caz pe care a evitat să-l reia este cel al soției fostului premier Stolojan. Principalii acuzați ai fost secretarul general al guvernului, Viorel Hrebenciuc, ministrul finanțelor, Florin Georgescu și ministrul de interne, George Ioan Dănescu. În afară de demnitarii amintiți, Gheorghe Florică a adus în fața comisiei și probe pentru două personalități din PNL, aflate în Guvernul Stolojan: ex-ministrul economiei și finanțelor, George Dănescu și șeful administrației locale din acea vreme, Mircea Vaida.

Au fost audiați și cei trei adjuncți ai generalului Florică. Radu Hortopan a susținut în totalitate afirmațiile fostului său șef. Ceilalți doi adjuncți (Jianu și Udroiu) au precizat comisiei că nu știu nimic care ar putea dovedi afirmațiile generalului Florică, prevalîndu-se de faptul că ei au lucrat în alte domenii din Garda Financiară. Trei dintre membrii comisiei parlamentare au verificat la Garda Financiară existența dosarelor invocate de Gheorghe Florică și Radu Hortopan. Toate dosarele există și așteaptă să fie audiate.

Ieri a fost audiat din nou, timp de patru ore, fostul adjunct al Gărzii Financiare, Radu Hortopan. Acesta a pus pe masa comisiei înregistrări audio-video, spunînd: "Aceste probe vorbesc de la sine". Comisia le-a sigilat și le-a încuiat într-un dulap.

Săptămîna viitoare începe audierea celor menționate în dezvăluirile generalului Florică. Vicepreședintele Comisiei a negat faptul că Raportul Comisiei va fi terminat pînă pe 30 iunie, din lipsă de timp. Parlamentul a decis că pînă la 30 iunie Raportul să fie gata. Senatorul FDSN de Iași, Romulus Vanica, a precizat că se va prezenta doar un raport preliminar. **(după BBC)**

Avantajele înființării zonei economice libere la Iași (5)

Elementele caracteristice ale economiei chineze față de cea românească sînt total diferite de cele ale economiei românești, în special datorită faptului că resursele umane sînt caracterizate de trăsături deosebite. În plus, în timp ce România tinde acum să înregistreze creșterea economică de valoare zero, China comunistă are deja o creștere economică de 12 % pentru anul 1992. Singurul element teoretic care leagă cele două economii este că amîndouă sînt într-o perioadă de tranziție de la economia centralizată către economia de piață ale cărei mecanisme sînt reglate de principiul cererii și ofertei. Un argument al revigorării industriale chineze poate fi oferit de înființarea unei z.e.l. în provincia GUANGDONG. Zona economică specială SHENZEN cuprinde o suprafață de 348 km. pătrați și prin înființarea a peste 40 de mii de firme, se estimează că investițiile făcute între anii 1970 și 1990 se ridică la valoarea de peste 3 miliarde dolari americani.

Aspectul cel mai important în privința standardului de viață poate fi exemplificat prin faptul că un muncitor din zonă are salariu de peste 700 yuani, iar un profesor universitar din Beijing are doar 300 yuani lunar. Conform datelor statistice oficiale societățile din z.e.l. contribuie la producția industrială națională cu un procent de 2,5 %. Este important de subliniat faptul că cei care asigură obținerea unor asemenea rezultate nu sînt atît statul sau firmele private, ci managerii societăților respective.

În majoritatea societăților cu capital mixt, realizate cu firme din Japonia, SUA sau Europa, chinezii au stabilit clauze contractuale conform cărora aproximativ 70 % din producția obținută să fie exportată din z.e.l. în principal datorită competitivității determinate de costul scăzut al forței de muncă.

Trebuie prezentată și situația specifică a zonei SHENZEN, al cărei amplasament geografic înconjoară practic Hong Kong, pentru care a reprezentat o sursă de forță de muncă ieftină și o aglomerare de hale pentru montajul elementelor componente ale produselor din Hong Kong. Cea mai mare parte a afacerilor care au dezvoltat capacități de producție, au urmat tiparul unei diviziuni verticale a muncii: managementul și activitățile de cercetare- dezvoltare aveau baza în Hong Kong iar liniile de fabricație și asamblare au fost construite în SHENZEN. Conform datelor publicate în ultimul număr al revistei "Prețul succesului", multe proiecte industriale aflate în curs de realizare au la bază un important transfer de tehnologie. La ora actuală atît guvernul chinez cît și autoritățile locale caută să dezvolte această zonă economică liberă ca o concentrare de industrii de vîrf, în special prin atragerea firmelor din sectorul serviciilor și înalte tehnologii. Investițiile din 1992 s-au ridicat la valoarea de 1,5 miliarde dolari, ceea ce reprezintă dublul celor din 1991.

Alin TOCAN

Persoanele persecutate din motive politice vor primi o indemnizație lunară de 2000 lei

Discuțiile și dezbaterile de joi, din Camera Deputaților, s-au axat pe Proiectul de lege ce modifică și completează Decretul-Lege nr. 118/1990, privind acordarea unor drepturi persoanelor persecutate din motive politice, de dictatura instaurată cu începere de la 6 martie 1945, precum și celor deportate în străinătate ori intrate în prizonierat. Se prevede ca foștii deținuți politici să beneficieze de o indemnizație lunară de 2.000 lei, pentru fiecare om cu detenție, internare abuzivă în spitale psihiatrice, strămutare, deportare sau prizonierat. Soțiile sau soții celor decedați, dar care intră în prevederile acestei legi, au dreptul la o indemnizație lunară de 10.000 lei, dacă nu s-au recăsătorit. De subliniat că aceste indemnizații nu sînt impozabile, iar persoanele care au fost persecutate politic sînt scutite de plata impozitului pe salarii, pe clădiri sau pe terenuri intravilane. Aceste persoane se bucură de transport urban gratuit și de 6 călătorii gratuite pe CFR anual, la clasa I. În ședința de dimineață a fost propus un amendament al UDMR, aprobat de comisia juridică, de disciplină și imunități. Amendamentul subliniază ca de prevederile acestui proiect de lege să beneficieze și locuitorii din Ardealul de Nord, constituiți prizonieri de partea sovietică, dacă au fost încorporați sau mobilizați de autoritățile maghiare. Majoritatea deputaților, constituită din FDSN, PSM, PRM și PUNR, au respins amendamentul UDMR. (Mediafax)

Noi reglementări privind salarizarea personalului din unitățile bugetare

Guvernul a dezbătut un nou proiect de hotărîre cu privire la salarizarea personalului din unitățile bugetare, care vizează îmbunătățirea corelațiilor între salarii. La ora actuală, ca urmare a modului în care s-a făcut indexarea- compensarea - prin acordarea unei sume fixe pentru toate categoriile de personal - s-a ajuns la micșorarea substanțială a raportului dintre cel mai mare salariu cu care este încadrat personalul de înaltă calificare și cel mai mic salariu de încadrare a personalului necalificat. Noul proiect propune:

- modificarea grilelor de salarizare (în acest scop, salariile de bază vor fi majorate în mod diferențiat între 3% și 22%);
- schimbarea denumirii unor funcții pentru personalul medico-sanitar și o altă grupare a personalului pe aceste funcții; ceea ce impune utilizarea a șase gradații la funcțiile respective; s-au propus nivele de salarizare distincte pentru unele categorii de personal medico-sanitar din unitățile clinice;
- acordarea unei indemnizații de pînă la un salariu de bază președintelui comisie de bacalaureat și reglementarea modului de plată a membrilor acestei comisii și a altora de acest gen din învățămînt;
- reducerea numărului de grade profesionale la funcția de asistent de cercetare;
- introducerea gradului sau treptei profesionale la unele funcții pentru o mai bună corelare a salariilor din diferite sectoare de activitate;
- asigurarea unui raport corespunzător între salariile unor funcții din cultură sau din sport și cele ale funcțiilor ce presupun pregătire similară din învățămînt;
- introducerea unei indemnizații de pînă la 10% din salariul de bază pentru medicii veterinari cu atribuții de inspector al Poliției sanitar-veterinare etc.

Proiectul prevede extinderea salariului de merit asupra întregului personal. Perioada de trecere de la o gradație la alta a fost coborîtă de la 1 ani la 6 luni, în situații excepționale. Noul proiect înlocuiește H.G. nr.307 și intră în vigoare începînd cu luna iunie.

Ministerul Afacerilor Externe al Republicii Moldova cere Rusiei să-și retragă neîntîrziat armata de pe teritoriul său

În legătură cu cuvîntarea rostită de Boris Elțîn, președintele Federației Ruse, la consfătuirea conducerii Ministerului Apărării al Rusiei, Ministerul Afacerilor Externe al Republicii Moldova a dat publicității o declarație în care se reafirmă poziția oficialităților de la Chișinău de a susține la retragerea neîntîrziată, completă și necondiționată a forțelor armate străine de pe teritoriul Moldovei, așa cum prevăd documentele CSCE și ale altor organizații internaționale. Ideea lansată de președintele Boris Elțîn privind posibilitatea creării unor baze militare rusești pe teritoriul unor foste republici sovietice, se arată în declarații, este inacceptabilă, sub orice formă, pentru Republica Moldova. În schimb, este salutată cea de-a doua variantă expusă de Boris Elțîn privind prezentarea forțelor militare rusești în străinătate. "Retragerea armatelor ruse din toate țările" componente ale ex-URSS este o propunere oportună și realistă, în interesul atît al Republicii Moldova, cît și al Federației Ruse, se arată în declarații. În această ordine de idei, semnarea, în viitorul apropiat, a unui acord moldo-rus cu privire la retragerea neîntîrziată și necondiționată a forțelor militare rusești de pe teritoriul Moldovei va contribui nu numai la soluționarea politică a conflictului din raioanele de est ale Moldovei, dar și la dezvoltarea, în continuare, a bunelor relații între Republica Moldova și Federația Rusă, subliniază declarația citată de Moldova-Pres.

Cu îngăduința Consiliului Local

La 425 metri de Mănăstirea Moldovița se construiește o stație PECO

Prin adresa cu nr.13.376 din 15 iunie 1993, Prefectura județului Suceava aduce la cunoștința Consiliului Local al comunei Vatra Moldoviței, județul Suceava, faptul că, în conformitate cu prevederile art.101 din Legea nr:69/1992 privind administrația publică locală, a dispus suspendarea Hotărîrii nr.6 din 14 aprilie 1993 a Consiliului Local al comunei Vatra Moldoviței, județul Suceava. Această hotărîre este nelegală deoarece amplasarea stației PECO ce se dorește a se construi pe terenul de 1000 m.p. concesionat cetățeanului Șerban Mihai se află în zona de protecție a monumentului religios istoric și de artă Moldovița aflat sub patronajul UNESCO. Legea este încălcată la modul cel mai grosolan, cu putință și prin faptul că suprafața de 1000 m.p. teren proprietate de stat ce formează obiectul concesionării în favoarea cetățeanului Șerban Mihai nu a fost scoasă la licitație publică, conform prevederilor Legii nr.50/1991.

Romulus NICOLAE

Președintele PAC, Nicolae Manolescu, e de acord cu un guvern de coaliție din care să fie excluse forțele extremiste

"PAC este dispus să ia în considerare orice propunere de guvern de coaliție care să includă toate partidele de opoziție, dar din care să nu facă parte reprezentanți ai forțelor extremiste", a declarat dl. Nicolae Manolescu, președintele PAC, la conferința de presă săptămînală a acestui partid.

Trecînd în revistă situația țării, domnia sa a precizat că în prezent România se află, în completarea crizei economico-sociale, "într-o criză politică și parlamentară.

Domnia sa a mai ținut să precizeze că nici unul din partidele din CDR și nici FDSN nu iau în prezent în calcul posibilitatea unor alegeri anticipate.

În încheiere domnia sa a arătat că în PAC nu există nici un fel de crize, și că grupul civic-liberal inițiat de Stelian Tănase și Dan Ghișe încearcă să impună o linie liberală "care nu-și are rostul într-un partid liberal."

Regrupări, restructurări, reorientări

Republicanii de la Iași au fost primiți cu brațele deschise de filiala locală PNL

Aurel Stan, președintele PNL Iași

Miercuri, la Clubul Liberal din Podu Roș a avut loc o conferință de presă susținută de domnul Aurel Stan - președintele P.N.L. Iași și de domnul Ioan Adrian Mogoș - vicepreședinte. Cu acel prilej, domnii Stan și Mogoș au răspuns ziarului "Monitorul" la cîteva întrebări.

"Domnul Mogoș a întreținut permanent relații amicale cu PNL Iași"

- Domnule Aurel Stan, cum a fost primită de către conducerea P.N.L., de domnul Ionescu-Quintus, această înscriere în partidul dumneavoastră a întregii conduceri a filialei Iași a Partidului Republican?

- Venirea în bloc a conducerii filialei Iași a Partidului Republican în P.N.L. a fost privită ca un eveniment deosebit, mai ales că persoane din conducerea PNL, domnii Quintus și Câmpeanu, îl cunoșteau personal pe domnul Ioan Adrian Mogoș. Îl cunoșteau dintr-o serie de convorbiri anterioare, cînd domnia sa făcea parte din delegația Partidului Republican, împreună cu domnul Ioan Mânzatu, la tratativele purtate pentru o eventuală fuziune sau alianță între P.R. și P.N.L. De asemenea, conducerea P.N.L. îl cunoștea pe domnul Mogoș și din vizitele de la Iași. De altfel, domnul Mogoș a întreținut permanent relații amicale, de apropiere, cu organizația Iași a P.N.L. Deci, nu era o persoană necunoscută. Atunci, domnul Mircea Ionescu-Quintus l-a invitat la ședința Comitetului Executiv Central și chiar, acolo, domnul Mogoș a luat cuvîntul. A fost considerat unul din evenimentele notabile ale acestei ședințe. Conducerea noastră și-a exprimat speranța că și alte filiale județene vor face la fel ca filiala Iași a Partidului Republican. Și după părerea conducerii P.N.L., domnul Ioan Mânzatu cochetează cu F.D.S.N., în această perioadă cînd în viața politică a României se produc o serie de regrupări, de restructurări și reorientări.

"Sînt scutit de suspiciunea unui oportunism politic"

- Domnule Adrian Mogoș, cum ați fost primit, la București, de conducerea P.N.L.?

- Eu, vă mărturisesc, am fost emoționat cînd am fost primit cu aplauze de întregul Comitet Executiv Central al P.N.L. Am răspuns, evident, invitației domnului Quintus de a participa la ședință și de a lua cuvîntul. Am avut convorbiri cu domnul Mircea Ionescu-Quintus, președintele P.N.L. și cu secretarul general al partidului, domnul Dinu Alexandrescu. De asemenea, am discutat cu domnul Caius Traian Dragomir, cu domnul Radu Cojocaru, cu domnul Andrei Chiliman cu care m-am întreținut cordial și care, într-un fel, m-au inițiat într-o serie întreagă de probleme ale P.N.L. Am hotărît să mă înscriu în P.N.L. deoarece conducerea Partidului Republican inițiase o serie de convorbiri, în vederea unei posibile alianțe, cu F.D.S.N.

Oricum, eu dintotdeauna am avut convingeri liberale și consider P.N.L. un partid de mare perspectivă, chiar dacă, în prezent, nu este reprezentat în Parlament. Faptul că am ales o formațiune neparlamentară mă scutește, cred, de suspiciunea de oportunism politic. De fapt, nu am făcut decît să-mi urmez crezul meu liberal, înscriindu-mă în P.N.L.

În mod sigur, în viitor, se vor contura în România, 3-4 ideologii, printre care cea liberală se va afla la loc de frunte. De aceea, prevăd în scurt timp apropierea de P.N.L. și a altor formațiuni politice românești.

a consemnat Dorin POPA

Paul Everac a fost audiat în Comisia pentru cultură și mass-media

Comisia pentru cultură și mass-media din Camera Deputaților l-a audiat ieri pe domnul Paul Everac, directorul general al Televiziunii Române, ca urmare a unei sesizări din partea Consiliului Național al Audiovizualului în care se cerea o analiză a conținutului tabletelor săptămînale prezentate de domnul Paul Everac pe postul național de televiziune. În condițiile în care Comisia din Camera Deputaților nu a fost întrunită în întregime, audierea domnului Everac (în prezența CNA) s-a axat pe problema licenței de emisie a Televiziunii Române. Membrii CNA au afirmat că directorul general al TVR a înaintat Consiliului un dosar format din două pagini pentru acordarea licenței de emisie. Domnul Everac a promis Comisiei că va elabora un dosar adecvat, pe care îl va înainta CNA cît de curînd. Totuși, domnia sa (ca și Agatha Nicolau) s-a arătat nemulțumit de faptul că a fost chemat spre audiere la solicitarea Consiliului Național al Audiovizualului iar Comisia nu a fost completă, lipsind atît președintele cît și vicepreședinții. Surse din Comisia pentru cultură și mass-media au afirmat că sînt neîncrezători într-o soluție radicală în privința domnului Everac (și a tabletelor săptămînale), chiar dacă va exista o atitudine în acest sens din partea Comisiei.

Dolarul SUA a depășit bariera de 700 lei

Pentru data de 18.06.1993, cursurile de schimb ale principalelor valute sînt următoarele:

1 dolar SUA (USD) - 702,00 lei
1 liră sterlină (GBP) - 1053,88 lei
1 schilling austriac (ATS) - 60,22 lei
1 franc elvețian (CHF) - 473,00 lei
1 franc francez (FRF) - 126,04 lei
1 marcă germană (DEM) - 423,72 lei
1 drahmă grecească (GRD) - 3,11 lei
100 lire italiene (ITL) - 46,66 lei
1 yen japonez (JPY) - 6,57 lei
100 lire turcești - (TRL) - 6,67 lei
1 ECU (XEU) - 829,03 lei
1 DST (XDR) - 998,89 lei

Volumul tranzacțiilor încheiate a fost de 2.138.548,05 USD.

BURSA ROMÂNĂ DE MĂRFURI S.A.

(Piața Presei Libere 1 București; Tel. 6172231 Fax. 3122167)

Oferte pentru ziua de 22 iunie 1993, ora 11.00

Piața I

V Materiale din oțel refolosibil, clasa C, sort PI-07, 150 tone

Piața II

V Monoetilenglicol livrabil în vrac, 500 tone
V Materiale din fontă refolosibile, clasa I, sort P7-02, 250 tone
V Sîrmă tare mată, diam. 4,6, 200 tone

Piața III

V Ulei motor CASTROL GTX 15W40, în bidoane de 1 litru, 960 buc.
V Ulei motor CASTROL 15W40, în bidoane de 3 litri, 120 buc.
V Ulei CASTROL GTX 15W40, în bidoane de 5 litri, 300 buc.
V Ulei de cutie automată CASTROL TQ DEXRON , în bidoane de 1 litru, 1200 buc.
V Ulei cutie de viteză CASTROL EP 80, în bidoane de 1 litru, 1200 buc.
V Ulei cutie de viteză CASTROL EP 90, în bidoane de 1 litru, 1200 buc.
V Lichid hidraulic CASTROL LHM, în bidoane de 2 litri, 60 buc.
V Lichid de frînă CASTROL, în bidoane de 1 litru, 600 buc.
V Blană crudă vulpe albastră, 1000 buc.
V Blană nurcă crudă 58-65165-71, silver blue pastel, std., 1000 buc.
V Căciulă vulpe albastră, 3700 buc.
V Căciulă nurcă, 600 buc.
V Căciulă vulpe + nurcă, 1000 buc.
V Guler vulpe albastră, 600 buc.
V Cravată nurcă, 50 buc.
V Maniou blană, vulpe albastră, 3 buc.
V Jachetă mrr. pumf. vulpe albastră, 50 buc.
V Jachetă blană vulpe albastră, 3 buc.
V Hîrtie igienică tip.II, ambalată în saci de 100 role, 3571 saci
V Cămașă mînecă scurtă, măs. 37-46, 100% celofibră, 400 buc.
V Cămașă mînecă lungă, măs. 37-46, 100% celofibră, 1600 buc.
V Toron beton precomprimat, sort 7x3 mm. 20 tone
V Antenă parabolică diam.1200, din aluminiu, 200 buc.
V Componente electronice pentru antene satelit (receiver și LNB), 200 seturi
V Pix metalic auriu cu două culori, import China, 500 buc.

Mărfuri în preofertare:

V Foi abrazive import China, granulație 80,150, 240, 280, 300, 200 ream
V Casete audio AKAI SX60 și video E - 180 DAEWOO, 1200 buc.
V Fire, țesături extralate și confecții textile (garnituri pat, fețe de masă) din bbc și tip bbc
C Cablu compensație: CYEYT-j FeKo 2x1,38:3000 m; CYEYT-k CrAl 2x1,5: 5000 m
V Discuri lamelare abrazive diam.180, 3200 buc; diam. 300, 300 buc.
V Robinet închidere cu ventil Pn 400, Dn 10, 190 buc.
V Lampă monobloc LMCER 01-ieșire, 410 buc.

Legendă:
V - vînzare; C - cumpărare

SELECȚIE 20.06.93 ora 12.00
Școala de Manechine și Fotomodele
condusă de NELLY NĂSTASE
112060; 112451

O perspectivă care ne înspăimîntă

Este posibil să nu avem căldură la iarnă în apartamente

● la ora actuală, CET Iași nu are nici măcar o tonă de cărbune în depozit ●

"Asupra Iașului planează un mare pericol - acela de a nu avea căldură în apartamente la iarnă". Această afirmație a fost făcută de către un reprezentant al conducerii CET-ului în timpul ședinței de ieri a primarului cu directorii regiilor autonome. CET Iași este singura întreprindere de acest profil din țară care pînă acum nu a reușit să aducă nici o tonă de cărbune pentru stocurile destinate iernii.

Cauza acestei stări de lucruri o reprezintă lipsa banilor, în speță a subvențiilor promise de Guvern. CET Iași a acumulat deja datorii în valoare de 400 mil. lei la PECO Iași, pentru păcura livrată pînă în prezent. Cărbunele provenit din import nu mai poate fi adus, deoarece nici o firmă străină nu mai livrează acest produs fără plata pe loc. Chiar și regiile din țara noastră, care se ocupă cu exploatarea cărbunelui, cer plata înainte.

Pentru ca CET-ul să funcționeze la parametrii minimi, ar fi nevoie de un stoc de măcar 400.000 t. cărbune. Avînd în vedere întîrzierile din acest an, chiar dacă banii vor veni curînd este puțin probabil să mai poată fi realizată stocarea acestei cantități în timp util.

În cazul în care subvențiile promise de Guvern nu vor ajunge în curînd la Iași, Primăria a hotărît să înainteze un protest la Ministerul Finanțelor prin care va cataloga acest act ca sabotaj.

Cristian DUNAR

Un mînuitor de "alba-neagra" cîștigă 30.000 de lei într-o oră

● "Mamăăă, ce prost sînt!" spun cetățenii care joacă și sînt păcăliți de țiganii iuți de mînă ●

Așa cum mulți dintre dumneavoastră cunoașteți, Guvernul României a autorizat de curînd funcționarea jocurilor de noroc, inclusiv celebrul "alba-neagra". Rezultatele acestei hotărîri n-au întîrziat să apară. Se pare că, în Iași, monopolul acestui "joc" este deținut la ora actuală de S.C. "Club '91" Galeți, care, cu avizul Primăriei a început derularea jocului în mai multe puncte ale orașului: talcioc, bazarul de pe strada Elena Doamna și, mai nou, în zona gării. Se poate observa că s-a reușit obținerea autorizației de funcționare în cele mai aglomerate zone ale orașului.

Ieri, în jurul orelor 15.00, în zona gării, în imediata vecinătate a stației de tramvai, aproximativ 150 de oameni stăteau înghesuiți în jurul tarabelor, unde mînuitorii de "obiecte" zburătoare păcăleau cu nonșalanță, dar în limitele legii, pe cei mai naivi dintre "observatori". Situația în zonă era deosbit de tensionată, strigătele de genul "am pierdut!" sau "mamăăă, ce prost sînt!", fiind acoperite de o ploaie de înjurături și vorbe de duh.

Cei care cîștigau erau destul de puțini, iar o parte dintre aceștia erau chiar angajații societății. Într-o oră de joc un "disc-cauciucar" cîștigă aproximativ 30.000 lei, adică salariul minim pe economie.

Datorită aglomerației din zonă, circulația pietonală era serios perturbată, mulți cetățeni fiind nevoiți să circule pe stradă.

Sorin SIMON

Pentru că este supusă unui adevărat război psihologic

Doamna Antoaneta Hasan, directoarea Școlii Ajutătoare din strada "C.A.Rosetti", și-a prezentat demisia

● ea acuză unele cadre didactice că beau băuturi alcoolice împreună cu elevii ● mai mulți profesori au recunoscut că în cămin copiii practică perversiuni sexuale ●

Pe data de 7 iunie 1993, Maria Antoaneta Hasan, directoarea Școlii ajutătoare cu casă de copii, din strada C.A. Rosetti nr. 11-15, și-a înaintat demisia către Inspectoratul Școlar Iași.

Doamna Hasan a motivat demisia ei prin faptul că, din momentul numirii în funcție, la 11 martie 1993, este supusă unui adevărat război psihologic din partea unui anumit grup de cadre din personalul școlii.

Aceste cadre au acuzat-o că instigă copiii împotriva profesorilor și că a instituit în relațiile cu elevii o linie "prea blîndă".

Doamna Hasan ne-a mai declarat că, în ciuda interdicției prin lege, există cazuri în care copiii sînt bătuți; sînt profesori care vin la școală în stare de ebrietate și chiar consumă băuturi alcoolice împreună cu elevii. Cînd doamna directoare a atenționat unele cadre didactice asupra stării lor în neconcordanță cu etica profesională au existat replici de genul: "Eu beau pentru că sînt sănătos". Despre numele persoanelor care au făcut astfel de declarații sau declarații similare, doamna directoare a preferat să păstreze tăcerea, deoarece știt dumneaei cît și doamna director adjunct Luminița Avrămiuc au fost amenințate cu bătaia. Tot din declarațiile doamnei Hasan reiese că aceasta a fost intransigentă față de unele cadre care furau de la cantină carnea copiilor, cît și față de cei care foloseau un vocabular necorespunzător, nefiind astfel un exemplu pentru niște copii care au deja un anumit handicap intelectual.

Doamna Hasan ne-a declarat, în încheiere: "Am demisionat deoarece toate eforturile mele au fost zadarnice, nu am avut nici un sprijin din partea inspectoratului, nu am avut nici o satisfacție. Desigur, sînt și oameni buni, dar nu se poate contrabalansa răul din această școală. Întrebarea pe care mi-o pun este: cine poate fi aici director? Sarcina inspectoratului este foarte dificilă".

Cadre didactice din școală ne-au declarat că o acuză pe doamna Hasan de a fi adus haos în școală, teroare, acestea conducînd la dezbinarea colectivului. Din discuțiile purtate reiese însă că acest colectiv nu a fost niciodată unit, că întotdeauna au existat probleme.

Învățătorul Achim Teodor ne-a declarat că doamna directoare l-ar fi instigat pe elevul Parinică la acțiuni violente, domnul Achim primind doi pumni de la acesta. Directoarea l-ar fi spus elevului că învățătorul Achim ar fi afirmat că elevii practică perversiuni sexuale în cămin. De altfel, mai multe cadre didactice recunosc faptul că în cămin se practică perversiuni sexuale. Unii profesori afirmă că domnul Achim se află frecvent sub influența băuturilor alcoolice.

Din partea celor care nu sînt de acord cu actuala conducere au fost exprimate doar idei generale, doamna directoare Hasan nefiind acuzată de fapte concrete semnificative.

Se așteaptă decizia inspectoratului privind demisia directoarei Hasan.

Dan FODOR

Sărăcia exprimată în milioane

Ieri, Consiliul Județean a împărțit bugetul aferent anului în curs

● rapoartat la prețurile actuale, bugetul este mai mic decît cel alocat anul trecut ●

Ieri, în cadrul ședinței delegației permanente a Consiliului Județean Iași, a fost aprobat bugetul de venituri și cheltuieli al județului Iași pe anul 1993. Cei 9.759.120.000 lei alocați județului nostru de la bugetul României au fost defalcați după cum urmează: sănătate - 1.018.900.000 lei, cultură și artă - 494.039.000 lei, asistență socială - 559.360.000 lei, gospodărie comunală - 4.583.864.000 lei, cheltuieli de organizare a puterii executive - 720.889.000 lei, transporturi și telecomunicații - 2.307.469.000 lei, alte acțiuni (apărare civilă, pompieri, etc.) - 49.599.000 lei și rezerva bugetară - 25.000.000 lei.

Pe aceleași sectoare, 2.619.136 lei au revenit în total Consiliului Județean, 5.757.108.000 lei municipiului Iași și cîte 342.564.000 lei, 288.133.000 lei și 111.711.000 lei orașelor Pașcani, Hîrlău și Tg. Frumos.

Restul de 640.468.000 lei au fost repartizați celor 82 de comune ale județului Iași. Cei 5.757.108.000 lei alocați municipiului Iași au fost împărțiți astfel: 827.916.000 lei pentru sănătate, 10.000.000 pentru cultură și artă, 959.443.000 lei pentru gospodărie comunală (plus 2.516.300.000 lei reprezentînd subvenții guvernamentale pentru R.A. Termoficare), 108.728.000 lei cheltuieli cu organizarea puterii executive, 655.221.000 lei pentru transporturi și telecomunicații (plus 671.500.000 lei subvenții guvernamentale pentru R.A.T.C.), 3.000.000 lei pentru alte activități și o rezervă bugetară de 5.000.000 lei.

Bugetul total al județului Iași pe anul 1993 repartizat de la bugetul central al României a fost obținut prin însumarea veniturilor proprii (3.075.620.000 lei) cu un transfer de la bugetul central de 4.607.800.000 lei și a unei cote defalcate din impozitul de salarii de 2.075.700.000 lei.

Acest buget este apreciat de specialiștii Consiliului Județean Iași ca fiind total insuficient, în condițiile în care deficitul bugetului de stat se ridică de 4% din produsul intern brut, față de 1,01% înregistrat anul trecut în raport cu același indicator. Chiar dacă, în valori nominale, bugetul județului Iași este superior cu 50,7% față de 1992, ținînd cont de faptul că acesta este întocmit în prețurile valabile la 31 decembrie 1992 (la un curs al dolarului de 500 de lei) fără a fi incluse indexările și compensările la salarii, de fapt, în valori reale, se constată o involuție a sumei alocate. Acest buget alocat județului Iași și aprobat ieri de delegația permanentă a Consiliului Județean Iași va trebui să fie supus avizării plenului Consiliului Județean, care a fost programat pentru joi, 24 iunie a.c., ora 10,00.

Eduard CALOTĂ

Destituiri necesare

Un maistru de la Liceul Metalurgic a fost destituit

Maistrul instructor Petru Gogescu, de la Liceul Industrial Metalurgic din Iași a fost destituit din funcția pe care o ocupa, pentru nereguli în timpul serviciului. Mai precis, în trimestrul trei al acestui an școlar nu s-a prezentat deloc la orele de practică cu elevii.

Pe data de 20 mai, a înmînat directorului liceului, dl. profesor doctor Petrache Pascal, un certificat medical prin care motiva lipsa sa din instituție pînă în acel moment. Cu toate că în certificatul medical se arăta că avusese o boală destul de serioasă, în timpul cît a lipsit a fost văzut de către colegi prin oraș, ne-a precizat directorul liceului. După ce a înmînat certificatul medical, Petru Gogescu a precizat că a primit aprobarea Inspectoratului Școlar Județean Iași pentru intrarea în concediu fără salar.

În tot acest timp, elevii Liceului Industrial Metalurgic nu au efectuat nici o oră de practică în atelierul școlii, deosebit de necesară în profilul meseriei lor (mecanică). Ca urmare, consiliul profesoral al școlii a propus administrației liceului să informeze I.S.J. despre situația existentă. Comisia delegată de către I.S.J., după constatarea celor semnalate, a trimis dosarul maistrului Petru Gogescu la Ministerul Învățămîntului care și-a dat acordul în ceea ce privește demiterea maistrului "fantomă" din Liceul Metalurgic.

Adrian INDERJOSCHI

Datele statistice arată:

Refacerea economică a județului nostru are un ritm incredibil de lent

Conform datelor primite de la Direcția Județeană de Statistică Iași, gradul de utilizare a timpului disponibil de lucru în activitatea industrială a fost de 82,9 %, dar mai mare cu 4,9 % față de aceeași perioadă a anului trecut. Numărul șomerilor din județ a atins cifra de 57 de mii, ceea ce reprezintă aproape 80 % din numărul total al efectivului salariaților din industrie la sfîrșitul lunii mai, care a fost de peste 73.500. În aceste condiții, vînzările de mărfuri cu amănuntul prin comerțul public și cooperatist, efectuate în primele cinci luni ale acestui an, au atins valoarea de aproape 17 miliarde lei, ceea ce reprezintă 45,5 % față de aceeași perioadă a anului 1992. Serviciile comerciale prestate populației, începînd cu data de 1 ianuarie a.c. pînă la 31 mai, sînt în valoare de 4621 milioane lei, respectiv 72,2 % față de perioada similară a anului trecut.

În agricultură, statistica întocmită are în vedere două tipuri de societăți comerciale: cu capital de stat și cu capital privat. Cei mai scăzuți indici, cu privire la efectivele de animale ale S.C. de stat, sînt cei referitori la totalul bovinelor (69,9 % față de perioada similară a anului 1992) iar creșterea cea mai importantă este de 106,5 % față de anul trecut, la efectivele de porcine. În domeniul S.C. cu capital privat, cea mai importantă creștere este a ovinelor (426 %) iar cea mai mare scădere se înregistrează la efectivele de bovine (aproximativ 40 % față de 1992). Se poate observa o creștere a interesului S.C. private pentru dezvoltarea sectorului ovine, avînd în vedere cererea mare de produse obținute de aici.

Veniturile salariale medii nominale nete, în luna aprilie, au fost de peste 38 mii lei iar indicele veniturilor salariale medii față de luna octombrie 1990 au fost mai mari cu 1122,5 % la total. Ca urmare a devansării de către indicele de creștere a prețurilor a indicelui salariului nominal net, veniturile salariale reale au fost de 57,9 % comparativ cu luna octombrie 1990, de 71,7 % față de octombrie 1991 și de 85,5 % față de octombrie 1992.

Avînd în vedere că datele statistice corespondente lunii octombrie 1990, înainte de prima etapă de liberalizare a prețurilor, sînt inferioare anului 1989, se poate trage concluzia că refacerea economică are un ritm foarte lent.

A.T.

Rămași fără nici un ban, după ce au fost evacuați din zona de conflict transnistreană

Studenții și elevii basarabeni vor să lucreze în fermele ieșene pe timpul verii

În cursul săptămînii trecute, conducerea Direcției Agricole Iași a primit vizita unei delegații din partea Colegiului de Medicină din Ungheni, Republica Moldova. Dumitru Bolocan, directorul colegiului, a solicitat acordul autorităților ieșene în vederea efectuării, de către un grup de studenți și elevi moldoveni, de munci agricole de sezon în cadrul fermelor de stat din Iași. El a menționat situația deosebit de grea în care se află acești tineri în urma evacuării lor din zona de conflict transnistreană și dorința acestora de a cîștiga niște bani lucrînd pe perioada vacanței.

În urma discuțiilor cu conducerile societăților în cauză, s-a convenit asupra unui număr de 250 de tineri, care vor lucra în regim de zilieri, pentru o perioadă de două-trei luni, în cadrul fermelor viticole și pomicole din județul Iași, cu începere de la data de 5 iulie a.c. (**Mihaela BREZEANU**)

Grav accident de circulație

● un autoturism s-a izbit violent de un copac ●

Miercuri dimineață, pe drumul național 28 s-a produs un grav accident de circulație. Constantin Cristea, din Coridteni-Botoșani, conducătorul autoturismului 1-BT-5776, în condițiile unui carosabil ud, la intrarea într-o curbă, a pierdut controlul volanului. Mașina a ieșit "în decor" și a intrat în coliziune cu un copac. În urma impactului au fost traumatizate patru persoane. În stare critică se află Ana Enea (32 de ani), din Hîrlău și fiul ei de 13 ani, Dumitru Ciprian Enea.

Cei doi accidentați grav au ajuns în mașina respectivă după ce au făcut "autostopul" la șosea.

Septimiu SĂRĂȚEANU

Comandantul trupelor de pompieri din România a fost la Iași

În cursul zilei de ieri la S.C. Fortus S.A. a avut loc o acțiune a grupului de pompieri Iași la care a participat ca observatori, alături de comandantul trupelor de pompieri din România, gen. maior Ionel Crăciun, și 60 de ofițeri superiori ai grupurilor județene de pompieri. Aplicația a avut ca scop verificarea activității de prevenire a incendiilor și urmărirea desfășurării temei tactice de stingere a unui incendiu simulat în secția de Tratamente termice secundare.

A.T

Al doilea Congres de Românistică se va desfășura la Iași

● la primul congres, desfășurat în urmă cu patru ani, un participant a prezentat lucrarea " Cultul personalității la Elena Ceaușescu" ●

Pentru prima dată specialiștii români din țară vor participa la Congresul Internațional de Românistică. Lucrările celui de-al doilea Congres vor începe pe 6 iulie, la Iași, sub egida Academiei Americane de Studii Românești și Academiei Române.

La primul Congres de studii românești din 1988, specialiștii noștri nu au putut participa datorită faptului că o participantă, doamna Elly Fischer, venise cu o lucrare despre cultul personalității Elenei Ceaușescu.

Lucrările Congresului al doilea vor fi coordonate, din partea română, de academicianul Cornelia Bodea, iar din partea americană, care va sponsoriza acest congres, de către prof. Paul Michelson de la Colegiul Huntington. Vor participa aproximativ 200 de specialiști din Olanda, Franța, Anglia, Germania, Israel și Republica Moldova. Festivitatea de deschidere va începe pe 6 iulie, la ora 10.00, în Aula "Mihai Eminescu" a Universității "Al. I. Cuza", iar încheierea Congresului va fi pe 9 iulie, cînd Academia Română - Filiala Iași și Institutul de Istorie "A.D. Xenopol" vor organiza un cocktail în cinstea participanților.

Adina SCUTELNICU

Buletinul șomajului

Situația șomerilor

Numărul șomerilor înregistrați în această săptămînă de către Oficiul Forței de Muncă al județului Iași este de 57.821. Rata șomajului continuă să crească, atingînd cote alarmante. Cei mai afectați sînt muncitorii (54.940 șomeri). Numărul persoanelor cu studii medii aflate în căutarea unui loc de muncă este de 1.540, iar din rîndul absolvenților învățămîntului superior sînt 1.341 de șomeri. La ora actuală, 30.151 de șomeri primesc ajutor de șomaj. Alocația de sprijin a fost solicitată de 16.799, cererile fiind soluționate favorabil în proporție de 98 %. A fost suspendată plata ajutorului de șomaj la 2.171 persoane.

Județul Iași se află pe locul II pe țară în ceea ce privește numărul șomerilor, după București.

Situația locurilor de muncă continuă să fie deosebit de critică, doar 6,5 % din șomeri reușind să-și găsească un loc de muncă.

Reamintim că ziarul "Monitorul" publică gratuit oferte pentru locuri de muncă.

Sorin SIMON

SC HABITAT PROIECT (I.C.P.R.O.M.) S.A. IAȘI
Bd. Copou nr. 4, tel. 144511, fax 144784
prestează servicii pentru populație:
→ MULTIPLICĂRI XEROX, HELIOGRAF
→ LEGĂTORIE
→ DACTILOGRAFIERE
PREȚURILE SÎNT NEGOCIABILE

Americanii au pătruns în bîrlogul generalului somalez Aidid

După atacuri aeriene care au durat toată noaptea, miercuri, trupe terestre ale forţelor ONU, formate din militari francezi, pakistanezi şi italieni, bucurîndu-se de sprijin aerian american, au ocupat joi reşedinţa generalului Mohamed Farah Aidid, aflată în sud-vestul oraşului Mogadiscio, informează France Presse. Nu se ştie dacă generalul era prezent în clădire în momentul atacului şi nici unde se află în prezent.

Conform unui comunicat oficial al ONU, dat publicităţii miercuri seara de către purtătorul de cuvînt al lui Boutros Boutros-Ghali, atacurile asupra reşedinţei şi depozitelor de armament ale lui Aidid fac parte dintr-un "plan pe termen lung" menit să restaureze pacea şi democraţia în Somalia, relatează Reuter.

Raidul de la Mogadiscio a fost efectuat cu acordul preşedintelui Clinton

Preşedintele Statelor Unite, Bill Clinton, "şi-a dat acordul" pentru efectuarea raidului aerian din noaptea de miercuri spre joi de la Mogadiscio, împotriva poziţiilor generalului Aidid, a arătat într-o declaraţie făcută agenţiei France Presse doamna Dee Dee Myers, purtător de cuvînt prezidenţial. Ea a precizat că prin acţiunile întreprinse sînt urmărite două obiective: luarea de măsuri împotriva celor vinovaţi de evenimentele soldate la 5 iunie cu moartea, la Mogadiscio, a 23 de militari pakistanezi din rîndul "căştilor albastre" şi "restabilirea ordinei" în oraş

Poziţia preşedintelui Bulgariei, Jelio Jelev, se clatină

■ *Peste un milion de persoane îi cer demisia, deoarece consideră că a ascuns adevărul despre serviciile secrete comuniste*

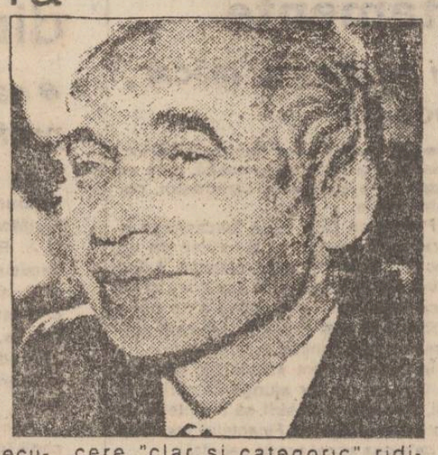

Pînă acum, peste un milion de persoane au semnat petiţia Uniunii Forţelor Democrate din Bulgaria, prin care se cere demisia preşedintelui Jelio Jelev. În acelaşi timp, continuă greva foamei declanşată de deputatul Edvin Ugarov, care îl acuză pe preşedinte de "trădarea idealurilor coaliţiei anticomuniste".

Într-o alocuţiune televizată rostită ieri seară, Alexandr Iordanov, preşedintele parlamentului şi personalitatea marcantă a UFD, a afirmat că tulburările din viaţa politică a Bulgariei se datorează şi necunoaşterii adevărului despre trecut. Democraţia bulgară - a spus el - nu se va consolida atît timp cît nu vom şti cine sînt cei care fac politică şi scopurile lor, cît nu vom şti adevărul asupra membrilor fostei securităţi şi a activităţii serviciilor speciale. El a subliniat că va cere "clar şi categoric" ridicarea secretului asupra dosarelor poliţiei.

Cît timp legile nu le asigură anonimatul

Informatorii Scotland Yard-ului vor fi lichidaţi, pe rînd, de profesionişti ai crimei

Trei dintre cei mai valoroşi informatori ai Scotland Yard-ului au fost ucişi de criminali profesionişti, plătiţi de capi ai lumii interlope, relatează "The Independent on Sunday". Fiecare dintre cei trei avea o îndelungată colaborare cu Poliţia Secretă. Pînă acum, ei cu familiile lor aveau anonimatul asigurat prin false identităţi şi domicilii în cele mai îndepărtate colţuri ale Europei, pentru a li se pierde urma. Numele adevărate erau cunoscute doar de un număr limitat de persoane, din conducerea acestei instituţii. Cu toate acestea, în procese, Poliţia este obligată să divulge, conform legilor, sursa de informare. Acest lucru permite criminalilor să le dea rapid de urmă şi să acţioneze.

■ Trei dintre cei mai valoroşi au fost eliminaţi

În prezent, detectivii de la Scotland Yard sînt îngrijoraţi că, în curînd, vor rămîne fără informatori, atît timp cît legile nu le asigură anonimatul.

Camelia SIMINICEANU

Ceasul intervenţiei militare în Bosnia e foarte aproape

ONU recrutează forţe suplimentare pentru Bosnia

Potrivit unor surse de la New York, citate de agenţia France Presse, secretariatul ONU ar fi decis ca, pentru protecţia celor 6 zone de securitate create în Bosnia, să solicite trupe numai din patru state, respectiv Pakistan, Bangladesh, Tunisia şi Suedia. Iniţial, fuseseră citate şi alte state ca posibile furnizoare pentru lotul suplimentar de 7.500 soldaţi necesari pentru această operaţie, dar Departamentul pentru operaţii de menţinere a păcii al ONU a hotărît să se oprească la aceste patru ţări.

Serbia şi Muntenegru au fost excluse din GATT

Republica Federală Iugoslavia (Serbia şi Muntenegru) nu mai are dreptul să ocupe locul fostei Iugoslavii în cadrul Acordului General pentru Tarife şi Comerţ (GATT), a anunţat David Woods, purtător de cuvînt al GATT, citat de agenţia France Presse.

Pînă în prezent, Republica Federală Iugoslavia fusese autorizată să aibă un reprezentant în cadrul Consiliului GATT, în locul fostei Iugoslavii, dar fără drept de intervenţie sau vot.

Actuala Iugoslavie (Serbia şi Muntenegru) trebuie să facă o cerere de admitere în GATT, dacă doreşte să devină parte a acestei organizaţii.

Hotărîrea nu schimbă numărul ţărilor GATT, care rămîne 111, Iugoslavia fiind, deja, retrasă de pe lista membrilor cu drepturi depline ai organizaţiei.

Dolarul se cumpără la Belgrad cu 1 milion de dinari

Dinarul iugoslav a scăzut pînă la incredibila paritate de 1 milion/1 dolar la bursa neagră, curs de aproape 10 ori mai scăzut decît cel oficial, transmite REUTER. Ca urmare, Radoje Kontici a anunţat miercuri o nouă devalorizare a dinarului, a şaptea din aprilie anul trecut, stabilindu-i cursul oficial la 1,1 milioane dinari/1 dolar şi 700.000 dinari/1 marcă germană, precizînd că fixarea cursului oficial sub cel practicat pe piaţa neagră constituie unica modalitate de a creşte rezervele Băncii Naţionale a Iugoslaviei.

Ciocnirile din Azerbaidjan s-au soldat cu 15 morţi

Militari rebeli se pregătesc să cucerească oraşul Baku

În Azerbaidjan ciocnirile de miercuri dintre militarii rebeli care se îndreaptă spre Baku şi forţele guvernamentale, s-au soldat cu 15 morţi şi numeroşi răniţi - a anunţat serviciul de presă al Frontului Popular din Azerbaidjan, citat de France Presse. Au fost capturaţi aproximativ 20 de rebeli. Echipaţi cu blindate şi lansatoare de rachete Grad, militarii rebeli aflaţi în subordinea comandantului Surat Gusseinov, înaintează spre capitală. Ei au cucerit oraşul Ghiocea, unde l-au ucis pe viceprimar, a anunţat sursa citată.

Depresiunea maniacilor va putea fi pusă sub control medical

■ *Un grup de cercetători americani a reuşit să anihileze o genă umană care provoca dereglări psihiatrice*

Un grup de cercetători americani de la "Washington University St. Louis" au anunţat că au reuşit să descopere şi să pună sub control o genă umană care poate juca un rol important în controlarea dereglărilor psihiatrice, inclusiv a depresiunii maniacilor - relatează agenţia REUTER, recepţionată de Rompres. Autorii descoperirii afirmă că studii viitoare asupra acestui fenomen ar putea elucida cauzele biologice ale depresiunilor maniacoereditare.

Gena descoperită de cercetătorii americani reprezintă, se pare, cauza dezintegrării unei proteine celulare. Această proteină - o enzimă fosfatică - are rolul unui factor de control într-un sistem complex de relaţii la nivelul celulelor.

În Salvador

O avalanşă de gunoaie îngroapă de vii 22 de persoane

■ Nenorocirea s-a produs în timp ce oameni nevoiaşi căutau resturi de hrană

Cel puţin 22 de persoane au murit îngropate de vii sub tone de deşeuri menajere în oraşul Santa Tecla din Salvador, transmite A.F.P., citînd surse oficiale.

Drama s-a produs ca urmare a ploilor persistente ce au provocat avalanşa deşeurilor menajere, depozitate în afara oraşului, unde oameni nevoiaşi căutau resturi de hrană. Majoritatea victimelor sînt femei şi copii, care aparţin unei comunităţi ce trăieşte în condiţii de sărăcie extremă. "Eu am un fiu îngropat acolo. Fiica mea a dispărut. Eu am trei fete sub gunoaie..." - declarau, disperaţi, părinţi ai victimelor, menţionează sursa citată.

În Marea Britanie mai mulţi preoţi catolici au fost condamnaţi pentru abuzuri sexuale

■ **Victimele declară că biserica muşamalizează cazurile**

Preotul catolic Samuel Penney, 53 de ani, a abuzat sexual, timp de 20 de ani, de copii din parohia sa din Leamington, Marea Britanie.

Recent, în urma reclamaţiilor depuse de mai mulţi părinţi, preotul Samuel a fost condamnat la 7 ani şi jumătate de închisoare.

Deşi Arhiepiscopul de Birmingham, Maurice Couve de Mourville, a fost sesizat în decursul anilor despre abuzurile preotului, Poliţia nu a fost implicată. S-a aranjat doar ca preotul Samuel să fie supus unui tratament psihiatric.

Mai mulţi bărbaţi, în copilărie victime ale abuzurilor sexuale ale acestui preot, au declarat că deşi urmările unor astfel de abuzuri sînt deosebit de grave pentru copiii respectivi, Biserica face tot posibilul să muşamalizeze cazurile.

Cu toate acestea, anul trecut, în Marea Britanie, 35 de preoţi au fost condamnaţi pentru abuzarea sexuală a copiilor, iar în SUA, în ultimii 8 ani, peste 400 de preoţi au fost închişi, după cum relatează "The Guardian".

Liliana NIŢĂ

Parlamentul din Ucraina a hotărît organizarea unui referendum la 26 septembrie

Joi, deputaţii ucraineni au decis organizarea, la 26 septembrie a.c., a unui referendum pentru acordarea unui vot de încredere preşedintelui Kravciuk şi Parlamentului, informează agenţia France Presse. Cererea răspunde solicitării minerilor grevişti din bazinul Donetk, care şi-au exprimat neîncrederea în instanţele supreme. Totodată, deputaţii au adresat un apel minerilor, cerîndu-le ca, dată fiind situaţia critică în care se află ţara, să reia lucrul.

Coreea de Nord se înduplecă şi acceptă inspecţii la instalaţiile sale nucleare

Ambasadorul Coreei de Nord în China, Chu Change-Jun, a declarat joi că ţara sa va permite inspectarea complexului nuclear de la Yongbyong, dacă Agenţia Internaţională de Energie Atomică (A.I.E.A.) va face dovada imparţialităţii sale. A.I.E.A. suspectează Coreea de Nord că a fabricat arme nucleare la baza sus-amintită. Autorităţile de la Phenian, la rîndul lor, acuză A.I.E.A. că ar fi "instrumentul Occidentului", deoarece nu a solicitat niciodată inspectarea bazelor din Coreea de Sud. În paralel, MAE israelian a anunţat joi, că Statele Unite şi-au dat acordul pentru organizarea de convorbiri între autorităţile de la Ierusalim şi Phenian legate de problema furnizărilor de armamente nord-coreene către terţe ţări. Înalţi funcţionari israelieni se vor deplasa la Phenian pentru a convinge guvernul nord-coreean să nu vîndă rachete balistice ţărilor din Orientul Apropiat, în special Iranului, informează France Presse.

Pentru că n-a vrut să danseze cu el

Un poliţist din Bogota a împuşcat o fetiţă de 13 ani

Un ofiţer de poliţie, aflat în stare de ebrietate, care participa la o petrecere într-un cartier sărac din Bogota, a împuşcat o fetiţă de 13 ani, după ce aceasta a refuzat să danseze cu el. "Mai bine mor decît să dansez cu tine", ar fi spus fetiţa, după cum transmite agenţia Reuter. Ulterior, ofiţerul, care nu era în exerciţiul funcţiunii, a scos corpul fetiţei din casă, răstindu-se la oaspeţii şocaţi: "Ieşiţi toţi de aici. Nu s-a întîmplat nimic!".

Ofiţerul nepoftit la această petrecere îi ameninţase pe invitaţi că cine nu dansează cu el se poate considera mort.

Zeci de ucraineni au cerut preşedintelui parlamentului israelian să-l elibereze pe "Ivan cel Groaznic"

Preşedintele camerei Deputaţilor din Parlamentul israelian, Shevach Weiss, a vizitat miercuri oraşul său natal, Borislav, din vestul Ucrainei, unde a pus din nou piciorul în casa în care, timp de doi ani, s-a ascuns de ocupanţii nazişti, relatează Reuter. Weiss a fost întîmpinat de mai multe zeci de demonstranţi, care cereau eliberarea lui Ivan Demianiuk, acuzat că ar fi fost gardian într-un lagăr de exterminare de la Treblinka şi condamnat la moarte de Tribunalul Suprem al Israelului. Weiss a declarat reporterilor că este de competenţa judecătorilor israelieni să stabilească dacă Demianiuk este "Ivan cel Groaznic", care a operat în lagărul de la Treblinka sau este doar victima unei erori judiciare.

O navă rusească a fost atacată în Marea Chinei de Est

Miercuri, în Marea Chinei de Est, o navă rusească a fost somată de o ambarcaţiune sub pavilion chinez să se oprească, pentru a permite controlul la bord asupra echipajului şi a încărcăturii, anunţă agenţia Reuter, care precizează că acesta este al doilea incident de acest gen din ultimele două zile. Potrivit declaraţiilor căpitanului cargoului "Tuharevsk", echipajul ambarcaţiunii era înarmat. Intervenţia unei nave japoneze şi a unui elicopter a determinat retragerea ambarcaţiunii chineze, permiţînd astfel cargoului rusesc să-şi continue drumul.

Societatea Medicală
PRO FAMILIA
vă oferă consultaţii de înaltă competenţă pentru orice problemă de sănătate a familiei dvs.
● OBSTETRICĂ-GINECOLOGIE ●
● PEDIATRIE ● BOLI GENETICE ●
● MEDICINĂ INTERNĂ ●
● CHIRURGIE ● CARDIOLOGIE ●
● OFTALMOLOGIE ●
● ENDOCRINOLOGIE ●
● NEUROLOGIE ● NEFROLOGIE ●
la sediul din Str. Ţuţora 11 C, bl. E1, sc. C.
Informaţii şi programări la tel. 131043, orele 10-18.

Deoarece nu s-a privatizat la timp

Firma Aeroflot are nevoie de 1,2 miliarde dolari pentru modernizare

Compania aeriană Aeroflot are nevoie de 1,2 miliarde dolari pentru modernizarea flotei, măsură care presupune înlocuirea a circa 50 de avioane în viitorul apropiat, a declarat miercuri un înalt oficial rus. Vladimir Tikhnov, şeful serviciului comercial internaţional al firmei Aeroflot, a apreciat că aceasta poate aluneca pe panta falimentului datorită faptului că, actualmente, aparatele de zbor nu se încadrează în limitele zgomotului maxim permis, informează REUTER. Compania Aeroflot, care are o flotă de 109 avioane, din care 104 sînt de fabricaţie sovietică, intenţionează să declanşeze, la sfîrşitul acestui an, un proces de privatizare, statul rus urmînd să deţină acţiuni în valoare de 50%, în primii cinci ani.

Londra este ameninţată de un ucigaş extrem de periculos

■ *Toate victimele au fost găsite dezbrăcate şi cu urme de abuzuri fizice şi sexuale*

Poliţia Metropolitană din Londra a făcut apel la populaţie prin intermediul mass-mediei să fie cu atenţie sporită, deoarece un ucigaş extrem de periculos se află în capitala engleză.

Acest nou "Jack Spintecătorul" a ucis pînă acum 5 persoane în tot atîtea zile, iar singurele indicii ale poliţiei sînt că acesta este bărbat şi că face parte din comunitatea homosexualilor londonezi. Toate victimele au fost găsite dezbrăcate şi cu urme de abuz fizic şi sexual.

Ucigaşul a ameninţat că va ucide cîte o persoană pe zi. Forţele de poliţie se află într-o furibundă căutare a asasinului pentru a împiedica producerea de noi victime.

CAFEAUA DE DIMINEAȚĂ

Dinastia Lovinescu de la Fălticeni

Aurel LEON

Se împlinesc zilele acestea o jumătate de veac de la moartea lui Eugen Lovinescu (născut la 31 oct.1881). Cine trece prin Fălticeni, a ieșirea către Suceava, în afara "Galeriei oamenilor de seamă" mai vede case la fel de bătrîne, uitete prin grădini fără garduri, cu locatari nevăzuți. Una din ele, cea din mijloc, cu geamlîc la intrare, e casa lui Eugen Lovinescu.

Aici poposea bucuresteanul dornic de liniște, adus la deal, de la gară, de bătrînul Herscu, falnicul birjar de odinioară; cum își amintește în "Memorii":

"Trăsura lui era însă o ruină rufoasă, iar caii scheletici abia o urneau din loc. La pieptul dealului se opriră; mă scoborîi și eu cu o valiză mică în mînă; Herșcu înșfăcă alta mai mare și, printre pocnituri de bice, îndemnă din gură, amintiri despre timpurile de odinioară, hai-hai, osteniți, năduși cu mult după miezul nopții, ajunserăm, în sfîrșit, în capul dealului. În ulița largă a tîrgului și în fața casei mari, scufundată în noapte și în brazi, unde nimeni nu mă mai aștepta cu vițelul gras -, un înstrăinat cu mult peste ora așteptării..."

Casa în care se afla "Galeria" a aparținut lui Vasile Lovinescu, frate cu dramaturgul Horia Lovinescu, ambii nepoți ai lui Eugen Lovinescu, adică fii ai fratelui său. Alături de casa cu geamlîc se mai afla o casă Lovinescu, unde a locuit Anton Holban, de asemenea nepot al lui Eugen, și unde se desfășoară acțiunea nuvelei "Bunica se pregătește să moară". Soarta a decis ca nepotul, Anton, să plece înaintea bunicii, întîmplare despre care Eugen Lovinescu scrie:

"S-ar părea că există comunicații misterioase între oameni pe căi neexplicabile încă de știință. Puțin după moartea lui Holban la București, moarte tăinuită "bunicăi" cu cea mai mare pază. Lăsînd-o singură numai cîteva minute, sora-mea o găsi alături, toropită de o fulgerătoare durere de cap. Cunoscîndu-i marea afecțiune pentru "nepot", soru-mea îi propune:

- Ce-ai zice, dacă i-aș scrie lui Anton să vină să te vadă?

Bătrîna dădu din cap:

- Nu-i scrie. Bucureștii-s departe... cheltuiala mare. Am citit în ziare că s-au scumpit iarăși trenurile...

După o lungă tăcere, plină de înțelesuri:

- Și de ce să mai vină el? Nu mă duc eu la dînsul peste două-trei zile?

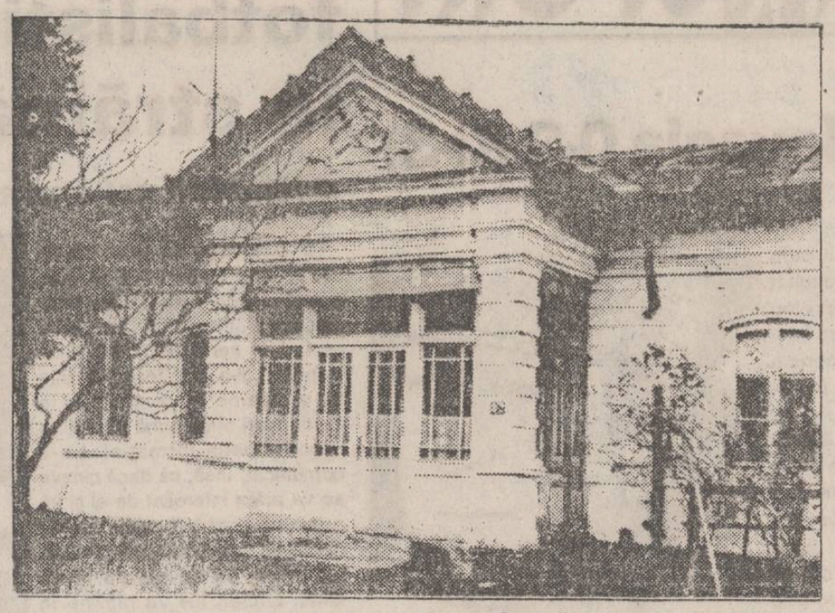

Casa Lovinescu din Fălticeni

Semnalul misterios își făcuse deci datoria și-i vestise moartea nepotului. Bătrîna știuse, probabil, de la început; se prefăcu totuși că nu știe nimic, din delicatețe pentru durerea mamei nepotului".

Deși era aproape din aceeași generație cu Sadoveanu, n-au existat între ei decît relații formale. Au fost firi și caractere deosebite.

Livresc prin excelență, Lovinescu avea despre Sadoveanu cam următoarea părere: "D. Mihail Sadoveanu iubește frumusețile naturii, petrece zile întregi culcat în fundul bărcii...; colindă pădurile îndepărtate, înduioșat la căderea frunzelor; străbate ogoarele galbene cu pușca în spinare în așteptarea vînatului. D-sa simte poezia acțiunii omenești în micimea ei jalnică; se apropie de sufletele întunecate; iubește basmele, poveștile eroice, adîncindu-se în trecut, prețuiește valoarea epică a vitejilor neamului... D. Sadoveanu scrie; scrie de nu se mai poate opri; condeiul său zugrăvește copacul din față, vecinul din colț, cîinele ce trece pe uliță... Cititorul obosește, dînsul rămîne însă neostenit; nu cunoaște oboseala, după cum n-o cunoaște nici natura cînd își aruncă pe lume formele, se întrece cu dînsa și scrie, scrie..."

Cu toate acestea, Lovinescu a scris, la rîndul lui, o cărută de cărți și ambiția lui cea mare a fost să fie romancier. Și, vorba lui G. Călinescu "cum a putut ca un critic de finețea lui Lovinescu să îmbrățișeze detestabilul gen al vieților romanțate, rămîne o enigmă a complexității umane. Analistul fin care putea scrie un studiu despre Eminescu sau întreprinde un eseu de interpretare biografică își închipuie că o operă de fantezie, ce are ea însăși nevoie de a fi definită critic poate lua parte la discuție".

În ceea ce mă privește, am avut ocazia să discut cu profesoara pensionară Virginia Micle-Gruber, care, la apariția romanului "Bălăuca" de Eugen Lovinescu, considerînd că mama sa, Veronica Micle, a fost defăimată, s-a plîns lui Sadoveanu. Acesta i-a răspuns printr-o scrisoare din care am copiat următorul pasaj: "Orientul, care-și mișcă de milenii civilizația pe un plan spiritual, are o frumoasă rînduială a nobleței. Cînd împăratul japonez răsplătește pe un bărbat pentru merite excepționale și-l ridică la rang de nobil, dintr-odată toți înaintașii lui, părinți și strămoși, devin nobili chiar dacă au fost niște indivizi desculți, flămînzi și triști. Așa e firesc. Talentul și capacitatea vin de la ei. Eminescu ne-a înnobilat în mod spiritual pe toți. Cum ar putea fi el coborît în tine omenească tocmai de cei pe care i-a răzbunat?" Deci, așa judecă Sadoveanu întreprinderea lovinesciană.

Întrucît nu l-am întîlnit decît o singură dată, prin 1930-32, cînd a trecut prin Iași ca să-i arate orașul fiicei sale, Monica, pe atunci elevă, nu pot spune că Eugen Lovinescu avea aerul unui grăsuliu profesor, costum gris prăfuit, cu vestă, lustruit pe alocuri, palid, păr spre alb, vorbind ușor prețios, fără accent moldovenesc. De la Iași, urma să plece cu trenul spre Fălticeni. Iașul nu-l impresiona prea mult. Îl considera un centru cultural terminat. "D-ra Monica" era îngrozită de perspectiva șederii laFălticeni.

Judecînd acum, în perspectiva timpului, după ce a trecut aroganța de mare scriitor și fin critic literar, confirmată în aprecierile din "Memorii", după care toți sînt invidioși, egoiști, numai el apare nobil, generos și plin de toate darurile, să conchidem împreună cu G. Călinescu.

"Acest om este o personalitate care n-a avut din parte din opiniei publice satisfacțiile pe care le merita. Deși pregătit pentru carieră universitară, unde ar fi avut o altă posibilitate de lucru și un contact permanent cu tinerimea, el n-a fost chemat. Și cu toate acestea, opera lui întrece pe a tuturor celor din specialitatea sa laolaltă. Cu toate protestele sale, mentalitatea sa îi fu alterată de această izolare și criticul simți "gustul sălciu de neant și cenușă".

Acum, toate sînt fără importanță. La ora aceasta, Lovinescu are în grădina lui Dumnezeu cenaclul "Sburătorul", condus de cel care a sburat acum 50 de ani. ■

Cetatea scufundată

SE VA DOMESTICI, OARE, PUTEREA?

Liviu ANTONESEI

Pare limpede că actuala putere se află într-un impas foarte asemănător cu cel de dinainte de decembrie 1989. Criza economică se transformă pe zi ce trece într-o veritabilă prăbușire, dat fiind că măsurile cosmetice nu pot ține locul unei reforme adevărate.

Criza de încredere internă a suferit noi lovituri consecutive scăderii catastrofale a nivelului de trai, ba chiar a primit un impuls energic din partea scandalului corupției la vîrf. Izolarea internațională este tot mai apăsătoare, în ciuda agitației diplomaților noștri și a vizitelor protocolare pe care se tot chinuie să le facă Dl. Iliescu ori de cîte ori are ocazia. Clauza rămîne suspendată în continuare, iar în ce privește Consiliul Europei vom mai vedea prin octombrie, pentru că am fost iarăși amînați. De ce? Pentru că ar avea occidentalii ceva cu noi, cum crede președintele? Nu. Pentru simplu motiv că România nu corespunde unor standarde europene precis formulate, iar occidentalii nu au nici un interes să facă rabat.

În fond, nu ei au nevoie de noi, ci noi de ei - și economic, și financiar, și politic, și militar. Iar condițiile formulate sînt, de fapt, în favoarea cetățeanului român, nu împotriva acestuia, cum ar dori puterea să ne facă să credem. Nu e, oare, mai bine ca televiziunea să fie independentă și echidistantă?

Nu e preferabil ca S.R.I.-ul să fie supus unui riguros control parlamentar? Cine răspunde negativ la aceste întrebări nu e, cu siguranță, un democrat și, de aceea, oamenii puterii nici nu răspund negativ. Ei amînă cît pot deciziile ori mint cu nerușinare susținînd că televiziunea ar fi independentă. Numai că nici occidentalii nu sînt chiar niște imbecili și văd prea bine cum stau lucrurile. Și atunci acționează utilizînd pîrghiile de care dispun - blocarea creditelor, neacordarea clauzei, respingerea cererii de aderare la Consiliul Europei. La început puterea a reacționat ca arsă, susținînd că e vorba de măsuri discriminatorii împotriva României. Între timp, destui din oamenii - cei mai înțeleginți - au înțeles despre ce e vorba și au devenit mai cooperanți spre disperarea extremiștilor care preferă o Românie izolată, autarhică, subdezvoltată. După amînări, tertipuri și chiar provocări, legea privind controlul parlamentar asupra S.R.I.-ului a fost adoptată în mai puțin de două zile. Va urma, probabil, și o lege referitoare la independența și controlul public asupra televiziunii.

Altfel, nu vom intra nici la toamnă în Consiliul Europei, nu vom primi nici clauza, iar creditele vor continua să întîrzie. Numai că, în această nouă situație, FDSN-ul riscă să piardă sprijinul parlamentar al partidelor extremiste, puterea riscă să se scindeze. N-ar fi nici o pagubă pentru țară, ba dimpotrivă pentru că s-ar crea posibilitatea formării unei noi majorități - o majoritate democratică și reformistă, alcătuită din moderații FDSN-ului, partidele din Convenție, PD(FSN) și, probabil, PNL și cel puțin o fracțiune din PUNR. Ar fi o majoritate suficientă pentru o guvernare stabilită și ar putea garanta începerea efectivă a reformelor.

E foarte posibil ca tulburările sindicale care se întrevăd - grevele anunțate în învățămînt, transporturi, chiar o posibilă nouă grevă generală, - tensiuni provocate îndeosebi de ineficiența caracteristică a guvernului Văcăroiu, să impulsioneze acest proces. Urmează o "vară fierbinte" și nu este deloc exclus ca, în toamnă, să avem de-a face cu un nou guvern, unul de largă deschidere democratică, sau chiar cu alegeri anticipate, care vor determina o modificare a majorității, deci și a guvernării. De altfel, partidul majoritar și președintele deja tatonează terenul, iar echipa de zvonuri ventilează tot felul de nume de posibili prim-miniștri. Și e vorba de numele unor persoane cu oarecare credibilitate - de la Mircea Ciumara (PNȚ-CD!) la Adrian Năstase. S-ar putea spune că puterea a început să dea primele semne de domesticire, chiar de înțelepciune și, în ce mă privește, i-aș dori să continuie pe această direcție. Altfel, nu doar că este pierdută, dar nici noi nu prea mai avem șanse de intrare în normalitate. Probabil, în perioada imediat următoare, vom avea un semn în ceea ce privește viitoarele intenții ale puterii. Dacă puterea se va delimita de extremism prin sacrificarea lui Vadim Tudor - după cum se aude deja - înseamnă că a ales să joace cartea democrației. Nu de voie, de nevoie, dar ar fi bine și așa. În fond, pofta vine mîncînd! Un pic mai democrată azi decît ieri, un pic mai democrată mîine decît azi și, așa, încet-încet, ne vom trezi cu o putere plesnind de democrată! Nu e bine? ■

Din scrisorile, telefoanele și audiențele zilei

■ **DI. MIHAI ROTARU, președintele asociației de locatari Frumoasa I, Cetățuia nr.6.** Din discuția purtată rezultă că are cuvinte de apreciere la adresa primarului Constantin Simirad; dar înțelege și nu înțelege cum de nu reușește dînsul să-și pună aparatul la treabă, cum uneori le "cade" în plasă - culegînd ponoasele.

Și dl. Rotaru se face explicat. Multe asociații de locatari, într-o altă perioadă, au căzut victimă desființării, devenind ceea ce se cheamă astăzi Administrația de clădiri a R.A. Termoficare, închipuită condusă, de primărie. De regulă, blocurile trecute la Termoficare au cele mai mari cheltuieli de suportat - aparatul birocratic fiind amplificat. Ziarul "Monitorul" s-a exprimat adesea pentru revenirea la structura inițială care este și cea legală.

În loc să se ia măsuri pentru stabilirea și eradicarea ilegalităților, pentru stoparea încasării banilor meniți să asigure cuantumurile salariale "negociate" ale celor de la Termoficare (a se vedea și dărnicia în acordarea zilnică ori cel mai rar la 2-3 zile a apei calde, precum și justificările puerile de ce nu s-ar putea acorda mai rar apa contestată - împovărătoare pentru buzunarele noastre sărăcite), pentru revenirea imediată și necondiționată la punerea în ființă și drepturi a fostelor comitete de asociații, primăria a inventat măsura preluării - chiar prin executare silită, a spațiilor închiriate, în care funcționează actualele asociații care își păstrează, încă, ființa. În fond măsura este total ilegală, spațiile sînt închiriate pe bază de contract și cad sub incidența legii nr.5/1973 - cu prelungirea de drept a contractului.

Spațiul în care funcționează asociația unde președinte este dl. Rotaru servește ca sediu și pentru sectoristul de la postul de poliție din zonă. Și totuși primăria cu dispoziția 1023/4.06.1993 dispune evacuarea asociației din garsoniera cu 26 m.p. suprafață din blocul 760, sc. B parter pe motiv că spațiul ar fi "ocupat fără forme legale", iar executarea - spune hîrtia nesemnată de primar- să se facă "cu ajutorul organului de poliție".

Cu alte cuvinte asociația și sectoristul să părăsească spațiul atribuit cîndva, cu contract, cu chirie plătită la zi, și să stea... în stradă.

Firește, dacă s-ar înainta acțiune în justiție, primarul ar pierde, pentru că nu are argumente legale.

Nu nevoia de spații determină insistențele acestea, încălcările de lege, minciuna invocată. Pentru că, după cum veți vedea în cazul următor, și nu-i singular, alți au două locuințe și nimeni nu-i întreabă nimic! Omenie e aceasta?

■ **DI. VIOREL DUMBRAVĂ, str. Cișmeaua Păcurari nr.2 A** ocupă, la adresa menționată o cameră de 12 m.p. - trei membri de familie - soț, soție și fetița de 9 ani. Alături, la aceeași adresă, a locuit Pufnel Silvia care, singură, ani de-a rîndul, a ocupat peste 60 m.p. spațiu locativ, format din sufragerie, salon, o cameră, 2 holuri, bucătărie și baie - ambii locatari chiriași la S.A. "Locuința" Iași.

În ianuarie 1993 bătrîna Pufnel a decedat în căminul spital din Hîrlău, iar la puțin timp, după aceea, Dumbravă Viorel s-a adresat Primăriei, solicitînd extinderea spațiului său inițial cu încă o cameră, de circa 22 m.p., necesară fetiței care a fost aprobată de comisia de locuințe și expediată documentația la S.A. "Locuința" pentru executare. În luna februarie, însă semnăturile comisiei de locuințe, puse pe cererea petentului, prin ce minune, au dispărut. Cererea a rămas albă.

Dumbravă Viorel a revenit la primărie. La vicepreședintele Dumitriu, la ing. Onofrei, la comisia de locuințe. Din nou, rezolvare favorabilă. Din nou drumul spre executare la S.A. Locuința, la doamna Țăranu, dar de data aceasta, a apărut manifest chiar, dl. Cozaru, directorul care i-a precizat direct, fără menajamente: cît va fi domnia sa director nu i se va aproba extinderea. Ba, dacă nu va fi cuminte va fi scos și din garsoniera pe care o ocupă de ani de zile!

Explicația rezolvării litigiului? Fiica bătrînei decedate Pufnei Silvia, doamna Chirica Mariana, domiciliată în str. Nicolina, bloc 981, sc. C, parter, ap. 3 și-a închiriat apartamentul proprietate personală la persoane străine, poate chiar pe valută, iar familia se sot (Chirica Gheorghe) și doi copii - o fetiță și un băiețel - s-au și stabilit cu locuința în Cișmeaua Păcurari nr. 2 A, în fostul spațiu al bătrînei. Deși proprietarul închiriază propria locuință pe bani grei, dar locuiește în spațiu de stat, cu chirie majorată beneficiind de înlesnirile pe care le mai au chiriașii.

Dar o fi având el repartiție, pe ce bază obținută și de către cine oferită, pe baza căror criterii, cînd dl. Dumbravă, "planificat" intră în spațiul aprobat încă de la 17 mai, nu-și vede eforturile încununate de nici un succes?!

Așa administrare a fondului locativ de stat să tot facă! O fi așa de neputincioasă primăria și așa de puternic în ilegalități dl. director Cozaru?

Că mai sînt și alte apartamente închiriate altora, iar proprietarii locuiesc la stat vom oferi alte exemple în zilele ce urmează. Ca să se știe că nu asociațiile de locatari trebuie evacuate din spațiile ocupate prin repartiție!

■ **DI. GHEORGHE N. ZAHARIA, str. Păcurari nr.45** În urma semnalului din "Monitorul"-12 iunie a.c. s-a prezentat la oficiul de pensii Iași să-și ridice pensia - dosar nr. 95124. Pe cuponul de pensie un funcționar, fără semnătură, ștampilă și dată i-a consemnat: "Pensia este pe numele Petrea Maria - valoare 24.400 lei. Deci, am înțeles, pensia lui Zaharia N. Gh. din Păcurari 45 o ridică Petrea Maria din Bd. Alexandru cel Bun nr. 62. Dar în ce bază domnilor de la Oficiul de pensii? Care vi-s justificările în acest abuz, doamnă Lulu?

■ **D-na MARIANA DĂMĂLĂ Bd. T. Vladimirescu nr. 46, sc. A, ap. 6.** A fost internată în spital și la anunțul citit din ziar - s-a prezentat la Alimentare unde era arondată să-și ridice cota de zahăr pe luna august 1993. Vînzătoarele de la magazin l-au ris în față, reproșîndu-i că a întîrziat în a-și valorifica drepturile. Oare chiar așa să fie dl. director Tudose? Așteptăm un răspuns - cinu l-a consumat rația de zahăr doamnei Dămălă?

■ **D-na VENERA CIOBANU - Iași** semnează că nu s-a făcut nici un progres în ceea ce privește lichidarea haitelor de cîini vagabonzi care se manifestă mai ales noaptea - dar nici în privința vegherii cum se comportă iubitorii acestor patrupede în timpul zilei. Doamna arată că, în zona Palatului Culturii, toate spațiile verzi sînt infestate cu dejecțiile cîinilor "scăpați" intenționat din lesă care, după ușurările fiziologice, au gust la hîrjoană cu copiii și jucăriile lor, chiar sub ochii neputincioși ai bunicelor. Să nu fi văzut nimeni că iubitorii de cîini sînt primii contravenienți la ceea ce se cheamă încălcarea liniștei și ordinei publice? Lesa și botnița nu-s chiar facultative!

■ **DI. DRAGOMIR IORDACHE, str. Sf. Andrei 16.** Este iubitor al boxului și luînd act că dl. Citea V. nu are adversar într-o eventuală întrecere, îl face propunerea - acestuia și d-lui Simota Mihai - foști colegi de competiție - să se invite reciproc și să-și organizeze o confruntare. Să se dovedească cine, care dintre ei, este mai puternic... astăzi.

Mi se indică unde poate fi contactat Mihai Simota: S.C. "Gastrocom" S.A. str. Colonel Langa, telefon 147258 ori la domiciliu în Alexandru cel Bun - bloc R10, sc. D, etaj 4, ap. 3. Deci succes!

■ **DI. MIHAI LĂZARU - Iași a vizitat miercuri, 16 iunie bazarul din strada Elena Doamna.** Aici se află și S.C. "Club 91" S.R.L. care l-a contrariat. Afară, lîngă baracă, în soare o doamnă oferă spre vînzare sucuri, iar sub acoperiș, la trei mese, soțul vînzătoarei de răcoritoare dete în ferbințeală și împreună cu alți doi asociați, își desfășoară activitatea cu... alba-neagra: joc de noroc cu participare de la 1000 lei la 10.000 lei.

Semnale de avertizare, atenționare ori de chemare la încercarea norocului - bătutul cu un corp metalic chiar în acoperișul prăvăliei. Dar cu zgomot... corespunzător

Așa o fi și autonzatia de funcționare? Dacă ar fi altfel, credeți că poliția ori organele financiare nu i-ar fi surprins în neregulă?

Ion N. OPREA

ultimul vagon poștal

Suferințele și necazurile locatarilor au rămas aceleași

"Vă mulțumim din suflet pentru sinceritatea, imparțialitatea și în special pentru rapiditatea cu care abordați și tratați problemele noastre - necazurile, în special, în perioada aceasta de mari transformări.

De aceea ziarul «Monitorul» se bucură de multă popularitate. Iată, articolul intitulat «D-le prefect, am ajuns la limita răbdării și a suferințelor» a fost adus la redacție miercuri, 10 martie, și a fost publicat pe 11 martie în nr.514 - bucurînd locatarii blocului meu, iar, ca urmare, pînă în prezent, au fost reparate 3 locuri unde se scurgea apa încă din 18 noiembrie 1987 - în jurul pieții Nicolina, executîndu-se și o curățenie desăvîrșită. Cetățenii plăteau apa scursă la canal. Acum n-o mai plătesc.

Totuși, interesele blocului, arătate în susnumitul articol n-au fost întîmpinate cu soluții, iar suferințele locatarilor au rămas aproape... aceleași.

Mai recent, cei de la regiile "fantome-autonome", care nu urmăresc bunul mers al lucrurilor în localitate, creșterea prestigiului administrației locale, ci salarii mari, deosebite, sute de mii de lei chiar, au introdus o inițiativă ce te pune pe gînduri.

Adică, la 5 iunie a.c., nu din mărinimie ci din mari interese mercantile, furnizează apă caldă zilnic - ziua și noaptea. Ziua este apă caldă "amețită", iar la orele 1-2 noaptea - la peste 70-80 grade - aceasta pentru a-și asigura consumul celor 9000 de gigacalorii lunar - planificate pentru ca salariile ce le-au negociat să nu le scadă. Au mai întrebat și alți, repet și eu: cum se poate un consum mai mare de energie vara decît iarna, cînd au furnizat și căldură? De unde resurse, acum, cînd nu de mult spuneau că sînt neputincioși - cît este atîta dau?

Oare, acum nu trebuie strînși de gît acești profitori și - cu toată democrația - aruncați în Bahlui să-i mai pescuiască și alții?

Această scrisoare nu este un interes personal, ci un glas a 44 de familii dintr-un bloc cu 10 etaje - și poate a multe-multe alte familii - și nu mai putem suporta această desconsiderare-colectivă.

Pentru că dacă acum, vara, plătim atît, la iarnă, cînd trebuie să plătim - cum se preconizează - zeci de mii de lei lunar, fără pîine pe masa copiilor, î nu va fi ușor nici de noi, dar nici de pielea celor ce au făcut parte din fostul G.I.G.C.L. și I.G.C.L. care au distrus totul - vă aduceți aminte cum s-au opturat tevile, cum s-au smuls și înstrăinat elementele de calorifere de pe holul și casa scărilor din blocuri pentru eliminarea surselor de consum a încălzirii pentru a ne menține la temperatura de 8-10 grade în casă - iar acum o fac pe neștiutorii și cer (mai bine zis IAU!) bani pentru propriile lor interese, dar și pentru dezastrul nostru.

Interveniți și procedați ca la Galați. Procedați, domnilor cîrmuitori ai administrației locale, la desființarea acestor 4 regii fantome - autonome. Înființați o singură întreprindere, cam cum a fost G.I.G.C.L., și în felul acesta nu vom mai plăti 4 directori generali, 4 directori adjuncți, 4 directori tehnici, 4 directori economici, 4 directori comerciali, 4 ingineri șefi și tot soiul de 4-4-4-4... încasînd milioane pe spinarea nenorociților de pensionari, șomeri, văduve, bolnavi și bolnave - toți cu foarte mulți copii și nepoți în întreținere. Nu vor mai trebui nici spații pentru sedii administrative și atunci comitetele de asociație nu vor mai fi somate să părăsească sediile!

Este acolo - la R.A. "Termoficare" - un inginer Dubeț, un mincinos, un profitor, care s-a lăudat către Prefectură și Primărie că va înființa o administrație de clădiri care va spori binefacerile locatarilor și deservirea acestora, costurile de administrare reducîndu-se. Așa s-a «anulat» Decretul 367/1977 privind activitatea asociațiilor de locatari, iar prin decizia nr.414 a Primăriei a luat ființă această Administrație de clădiri. Cu ce drept? Primăria este mai presus de Parlament? Dubeț este buricul lașului, de percepe 3% lunar, organizînd un fond de 700.000 lei, pentru ce? Pentru reparații de clădiri - care nu se fac - sau pentru concediul de vară al tuturor directorilor menționați? Doamne, Dumnezeule, te rugăm, trimite-ni-l pe Vlad Țepeș pentru o lună că apoi nu te mai lăsăm să-l rechemi!

Eu și locatarii din Iași îi stimăm, îi respectăm pe domnul prefect Dan Gălea și pe domnul primar Constantin Simirad. Toate se sparg în capetele lor. Hai să-i ajutăm, că de noi depinde totul, de acest popor. Dar tare am vrea să-i vedem că se ajută și singuri. Un primar a încălcat o lege. A desființat abuziv o instituție - Asociațiile de locatari. De ce ei - prefect și primar - nu pun ômărul să restabilească Legalitatea, fără formalități, care înseamnă punerea de bețe în roate, revenindu-se la repunerea în drepturi a unei instituții colective, a locatarilor - Asociațiile.

Dacă Asociația noastră,,P.T. nr.6A Socola, a refuzat categoric asocierea la acea fantomă și mijloc de ciubuc, administrația de clădiri, în prezent, acest Dubeț ne persecută. Locatarii blocului T5 - str. N. Iorga nr.34, vă roagă să ne ajutați, unica noastră speranță rămîne tot Prefectura și Primăria - deoarece cei din regiile autonome au fost și au rămas surdo-muți, fără a avea suflet de 10 ani chinuindu-ne și ținîndu-se în suferințe".

Ștefan Popescu (str. N.Iorga nr.34, bl.T5,et.II,ap.3)

N.R. În articolul din nr.514/11.03.1993 al "Monitorului" erau prezentate principalele necazuri ale locatarilor: vîntul din 18 noiembrie 1983 a smuls tabla de pe copertină, iar în apartamente plouă, lipsesc coturile de aerisire la subsolul blocurilor, deși s-au pornit săpături de executare a lucrării în 1987; trotuarul din jurul blocului, cu o grosime de 40-45 cm, înlesnește apei scurgerea la temelia blocului, iar comisia ce s-a deplasat la 9 mai 1989 pentru măsurători a fost ineficientă, au fost distruse caloriferele de folosință comună ale blocului, dar nimeni nu le-a mai pus, conform proiectului de construcție; furtul în acte al contabilului șef de la G.I.G.C.L. - devenit ulterior director la RAJAC - n-a fost instrumentat.

Cu alte cuvinte, dacă înainte de decembrie '89 se mai făceau, de formă, niște deplasări ale unor comisii, acum există o liniște și o indiferență totală a emanaților noștri.

Liniștea și indiferența aceasta nu-i prevestitoare de nimic bun. Iarna care se apropie va fi RĂZBUNĂTOARE! Deci la muncă, răspunzînd oamenilor, domnilor! **(Ion N.OROS)**

Dialog cu un cerșetor pe o bancă în fața Mitropoliei

"Cei 20.000 pe care îi primesc eu drept pensie se numesc bani?"

Una dintre cele mai profitabile, profitabile și lipsite de riscuri, după revoluție, mi s-a părut a fi meseria de cerșetor. Ea se practică indiferent de vîrsta meseriașului, de afecțiunea corpului, de anotimp și de timpul... zilei. Locul de desfășurare a activității este însă disputat mai ceva decît îl fac producătorii la piață cu punctul de... vînzare.

Lîngă un asemenea meseriaș m-am oprit, îl cunoșteam de foarte mulți ani - cînd profesase tapițeria, șoferia ori devenise vatman pe tramvai - iar prezența lui în fața Mitropoliei mă contrariase, părîndumi gestul lui un act ori de disperare ori de avariție nemăsurată. Așa că, cu riscul că voi fi confundat ori acuzat de trecători drept un organizator de activități ușor profitabile, iată-ne pe aceeași bancă, ziarist și cerșetor, chiar în centrul lașului, pe banca din fața Mitropoliei.

- Cum stai cu sănătatea?

-?!

Luat prin surprindere, intervievatul a tresărit ușor, a tras aer în piept parcă pentru a reveni la realitate dintr-o transă care-l transpusese într-un rol de mare trăire scenică, și-a închis mîna în care avea un număr de monede cu valori diferite, și-a trecut pumnul pe la ochi și pe sub nas, semn de intenție pentru a cîștiga timp și a slobozit primul răspuns: "Rău! Sînt bolnav, putred. Și, demonstrativ, mi-a arătat răsuflarea ... pieptul.

N-a fost niciodată sănătos tun. Dar nici harnic peste măsură. Nici cu îndatoririle față de familie și societate nu era pus tocmai la punct. Banul mai ușor și fără efort deosebit cîștigat i s-a părut idealul de viață. Avea și scuze. O casă de copii peste el!

- Merge, merge?

- Depinde... nu-i bine să insiști.

Intervenii crisparea, reculul.

- Cîți copii mai ai?

- Tot șapte.

- Căsătoriți, nepoți?

Toți la casele lor. Cu copii.

Da. Toți cei șapte copii îi sînt căsătoriți, majoritatea stau la bloc, cu soții în serviciu, cu copii care-s lăsați acasă în grija rudelor ori sînt duși la creșe și grădinițe. Cum se întîmplă în fiecare familie care... urcă în vîrstă și împlinire.

- Ai pensie? Cît ți-a mai făcut-o?

- Așția-s bani?

- Dar cît?

- Douăzeci... Douăzeci de mii...

La data convorbirii noastre nu se contabilizaseră încă, în bugetul personal, compensațiile și indexările guvernamentale, urmare a ridicării subvențiilor.

- Doamna?

- Mai are un an!

- Un an, la ce?

- Pînă la pensie. Mai lucrează încă, ca... femeie de servici.

- Ce vîrstă ai, c-am cam uitat?!

- 57... Cred că 58.

- Nu se poate! Ai buletinul?

Nu. Nu-l are. Nici n-a dat să-l caute.

Dacă i-l ia Poliția și-i curioasă să se uite într-însul?

- Unde mai stai cu locuința?

- Tot în Nicolina. Am casa mea...

Nici locul de domiciliu nu l-a spus oricît am insistat, rezultatul a fost același: amnezie.

Iese ceva? am revenit, înlocuind "merge-merge" cu... iese. Și am insistat.

- Depinde. De vreme și de zi.

- Cam cît?

- Și 500, și 1000, dar și două... Unii pleacă și cu sacoșele, după milostivenia trecătorilor.

Modul de manifestare a cerșetoriei este diferit de la practicant la practicant, ca de la profesionist la alt profesionist. Unii răcnesc, imploră ajutorul strigînd gălăgios - după cé își trag broboade pe ochi și pe gură.

Alții o dau pe cîntat. Partenerul meu de discuție meu este un om liniștit. Cu o anumită demnitate, dar stă cu mîna întinsă transpus într-o stare specială de... așteptare a ajutorului.

O asemenea mogîldeață, cu broboada acoperindu-i în totalitate fața și capul, am întîlnit cîteva luni în urmă, la puntea de trecere peste Bahlui din zona Palatului în cea a cartierului Cantemir. Cînd două trecătoare în vîrstă, dar îndrăznețe, i-au dat la o parte marama, iar de sub ea și-a dezvăluit identitatea un bărbat tînăr, atletic, care s-a pierdut în fugă... nu prea grăbită.

- Mă mai cunoști?

- Da, dar nu-ți mai știu numele.

Era "infirmitatea" ce ne aparține la amîndoi, deopotrivă. Doar stăteam pe aceeași bancă. Sînt sigur că o bună parte din cititorii dialogului și ai prezentării l-au recunoscut. Poate și copiii, familia. Nu poți face profesie chiar și din comportarea neonorabilă, oricît ghiseft ar aduce.

Ion. N. OROS

SPORT SPORT

BANII VORBESC

• Se rotunjesc contururile lui Hodgson

După excelentele rezultate obținute de reprezentativa de fotbal a Elveției în preliminariile C.M. 1994 (ea conduce într-o grupă din care mai fac parte Italia, Scoția și Portugalia!), Federația helvetă de specialitate i-a triplat salariul antrenorului Roy Hodgson, care se ocupă de pregătirea naționalei. Acesta se ridică acum la frumoasa sumă de 380.000 de franci elvețieni anual.

• Dolarii cheamă atleții

Ca în fiecare sezon, mitingul atletic de la Villeneuve d'Ascq se anunță ca unul cu premii deosebit de generoase. El va avea loc pe data de 2 iulie și va reuni la start numeroși campioni mondiali și olimpici, printre care Carl Lewis, Leroy Burrell, Dany Mitchell, Mike Powell, Nourredine Morceli și Serghei Bubka. Fiecare învingător va primi cîte 40.000 de dolari, iar în caz de record mondial, suma se va dubla!

• Înotînd după cecuri

Într-o somptuoasă piscină din Dallas s-a desfășurat un inedit concurs televizat între cei mai buni înotători ai momentului din întreaga lume. Incitați de sumele mari oferite ca premii, cei mai mulți dintre competitori s-au străduit și au obținut rezultate excelente. Cea mai mare surpriză s-a înregistrat în finala sprinterilor, unde americanul Todd Pace a reușit o extraordinară victorie în fața campionului olimpic Aleksandr Popov, din Rusia. Pentru această performanță, Pace a fost recompensat cu un cec în valoare de 15.000 de dolari.

• Gascoigne își face logodnica fericită

Fotbalistul englez Paul Gascoigne i-a făcut cadou logodnicei sale, Sheryl, două automobile Toyota. Unul pentru a fi folosit la Roma (unde locuiește și joacă Paul), iar celălalt la Hoddeston, orășelul natal al lui Sheryl. Gazza nu s-a abținut să nu le spună ziariștilor: "Dragostea costă. Dar, cînd iubești, nu ții cont de asta..."

IonșC.

Miercuri, în preliminariile C.M. de fotbal

Insulele Feroe - Ceho-Slovacia 0-3 (0-3)

• cursa golaverajului continuă •

După cum v-am informat, miercuri au avut loc patru partide din cadrul preliminariilor C.M. de fotbal zona europeană. Pentru noi cota cea mai mare de interes a reprezentat-o partida din grupa a IV-a de la Toftir între Insulele Feroe și Ceho-Slovacia. Oaspeții au cîștigat, conform așteptărilor cu 3-0 (3-0) prin golurile marcate de Hasek (min. 3) și Postulka (min. 38, 44), depășind la capitolul golaveraj echipa Țării Galilor.

• Clasamentul grupei se prezintă astfel:

1. Belgia	8	7	0	1	15-3	14p.
2. România	7	4	1	2	21-10	9p.
3. Ceho-Slovacia	7	3	3	1	16-7	9p.
4. Țara Galilor	7	4	1	2	14-8	9p.
5. Cipru	8	2	1	5	8-13	5p.
6. I. Feroe	9	0	0	9	1-34	0p.

Următoarele partide, de o maximă importanță pentru șansele de calificare ale echipei noastre se vor disputa la 8 septembrie: Insulele Feroe - România și Țara Galilor - Ceho-Slovacia. Să sperăm că pînă atunci vom găsi și antrenorul potrivit pentru echipa tricoloră!

În grupa a III-a la Vilnius: Lituania - Irlanda 0-1; a înscris Staunton. Balticii, care porniseră promițător în cursă au confirmat naufragiul din ultima perioadă. Prin acest rezultat "verzii" lui Jackie Charlton preiau conducerea în grupă și se pare că îi vom vedea anul viitor în America. Clasament: 1. Irlanda 15 p.; 2. Spania 13 p.; 3. Danemarca 12 p.; 4. Irlanda de Nord 10 p.; 5. Lituania 7 p.; 6. Letonia 5 p.; 7. Albania 3 p.

Celelalte două partide, de palmares nu au avut nici un fel de relevanță în ecuația calificării. Este interesant, totuși, de remarcat că echipa Ungariei, altădată printre cele mai bune din lume, nu-și revine din pasa neagră care a proiectat-o printre cele mai slabe echipe ale continentului. La Reykjavik (grupa a V-a): Islanda - Ungaria 2-0 (au marcat: Sverrisson și Gudjohnsen). S-ar părea că și celebrul Ferenc Puskas va avea destinul lui Jenei. Deși, "criza maghiară" ca și la noi are rădăcini mai adînci.

Clasament: 1. Rusia 10 p.; 2. Grecia 10 p.; 3. Islanda 6 p.; 4. Ungaria 3 p.; 5. Luxemburg 1 p.

În sfîrșit în grupa a VI-a, un meci de amorul artei între echipierii "țării celor 1000 de lacuri" și cei ai "pămîntului făgăduinței": Finlanda - Israel 0-0.

Jackie Charlton - antrenorul echipei Irlandei

Clasament: 1. Suedia 10 p.; 2. Franța 10 p.; 3. Bulgaria 9 p.; 4. Austria 4 p.; 5. Finlanda 3 p.; 6. Israel 2 p.

Campania din toamnă în această grupă va începe cu derby-ul Suedia - Franța.

N. GRECU

Care este viitorul fotbaliștilor români în străinătate? (II)

• Timofte II este mai scump ca Gică Popescu! •

• Olanda. Se pare că, în urma eșecurilor lui P.S.V. Eindhoven din acest an, conducerea clubului va face remanieri serioase în lot. Gică Popescu și-a manifestat dorința de a rămîne în continuare la Eindhoven și să pună umărul la reconstrucția formației. I s-a comunicat, însă, că dacă cineva se va arăta interesat de el și va pune pe masă 2 milioane de dolari (o sumă minoră), P.S.V. va trebui să se despartă de Gică. Lucian Ilie va rămîne în continuare la Groningen, în timp ce Cămătaru se mai gîndește încă dacă să agațe ghetele în cui sau să mai continue un an cu Heerenveen.

• Portugalia. Steaua lui Ioan Timofte a urcat atît de sus la Porto, încît conducătorii clubului au declarat că nici nu se gîndesc să-l vîndă sub 5 milioane de dolari!

• Germania. Lupescu, singurul român rămas în Bundesliga, se simte foarte bine la Leverkusen și are de gînd să continue și sezonul viitor la aceeași echipă. Mai ales că acum va avea prilejul de a juca și în Cupa Cupelor...

• Belgia. Mircea Rednic, declarat de presa belgiană drept unul din cei mai buni jucători străini din campionat, își va reînnoi contractul cu Standard Liege pe încă doi ani. Mircea are 32 de ani, dar joacă la fel ca la 20 și toată lumea e mulțumită de el. În schimb, Buia, la Ekeren, și Cireașă, la Verbroedering, au cam dat-o în "bară" și probabil vor face stînga împrejur spre țară.

• Elveția. Badea și Olaru au dus-o pe Lausanne abia pe locul 8 în play-off. Cu toate acestea, și ei și Adrian Popescu (F.C. Locarno) și-au prelungit contractele pe sezonul viitor. Cea mai bună cotă o are Gerstenmajer la Lugano, golurile sale spectaculoase urcîndu-l pe locul 1 în topul preferințelor spectatorilor. Despre Ursea și Popoviciu, de la Chênois, nu s-a mai auzit aproape nimic.

• Israel. Gheorghe Liliac și Ioan Marcu au făcut adevărate minuni și au salvat-o pe Hapoel Holon de la retrogradare. Se pare, de altfel, că ei se vor transfera din toamnă la o echipă mai valoroasă, Hapoel Beer-Sheba, unde vor fi coechipieri cu golgeterul Bîcu. Costel Lazăr (Hapoel Tel-Aviv) și Cornel Fîșic (Maccabi Akko) și-au reînnoit contractele cu echipele lor, în timp ce Daniel Sava și Alexandru Suciu, nedînd satisfacție, probabil se vor întoarce acasă.

Mircea Rednic - la 32 de ani rezistă pe baricadele fotbalului profesionist

• Grecia. Ștefan Stoica rămîne în continuare la Larissa, iar Dănuț Lupu, a cărui echipă a retrogradat, este liber și să nu ne mirăm dacă-l vom vedea din nou la Dinamo.

• Turcia. Rotariu s-a întors definitiv la Timișoara, în timp ce Topolinschi își continuă aventura cu Bakirkoyspor.

• Ungaria. E de ajuns să spunem că în campionatul maghiar evoluează 26 de români, pentru a înțelege că nu-i putem trece pe toți în revistă. Trebuie spus însă că Negrău (Honved Budapesta), Cigan (Ferencvaros), Polgar (Videoton) și Zare (Siofoki) au avut prestații foarte bune și sînt apreciați printre primii jucători din campionat, în timp ce ex-ieșeanul Dohot, chiar dacă n-a strălucit, a făcut și el partide bune în poarta echipei Diosgyori.

Ion C. TEODOR

Fotbal - divizia națională

Final à la Hitchcock în zona crepusculară

• patru echipe luptă pentru un (posibil) loc în Cupa UEFA •

Miercuri, în penultima etapă a diviziei naționale de fotbal atenția fanilor sportului "rege" a fost îndreptată spre lupta pentru evitarea retrogradării, în speță de triunghiul Sibiu-Brăila-Bistrița. Finalurile celor trei partide (Inter Sibiu - F.C. Selena; Dacia Unirea - Progresul; Gloria Bistrița - Petrolul) s-au arătat demne de orice maestru al suspansului. Să rememorăm!

• La pauză, 1-0 pentru Selena la Sibiu; la reluare înscrie Brăila, iar Toader deschide scorul pentru Petrolul. Progresul lui Simionaș în situație critică!

• Egalează Progresul; Bacăul și Petrolul rezistă. Bancarii trebuie să forțeze victoria.

• Sibiul egalează, Brăila ia conducerea. Avantaj Petrolul!

Ultimele minute sînt realmente dramatice pentru Selena și Petrolul. Bistrița egalează în meciul cu găzarii, Progresul înscrie al doilea gol egalizator. Tot la Bistrița, ploieșteanul Negoiță ratează penalty-ul victoriei. Iar în ultimul minut Cioroianu (F.C. Inter) și Lazăr (Gloria Bistrița) dau lovitura de grație băcăuanilor și ploieștenilor. După acest final de etapă incendiar clasamentul în zona retrogradării se prezintă astfel:

15. Progresul	33	8	11	14	34-51	27 p.
16. Petrolul	33	11	3	19	45-50	25p.
17. F.C.Selena	33	8	9	16	24-42	25p.

Duminică se dispută partidele: F.C. Selena - F.C. Farul; Petrolul - F.C. Brașov și Progresul - F.C. Inter. În cazul (normal) în care gazdele cîștigă peste tot, F.C. Selena este retrogradată. Șansele echipei lui Sechelariu depind (paradoxal!) tot de echipa sibiană cea care i-a aruncat pe moldoveni în brațele disperării. Avem în vedere că sibienii au o mică șansă de accedere la locul 5, loc care ar asigura o participare în Cupa UEFA, dacă Universitatea Craiova cîștigă Cupa României. Șansă într-adevăr mică dacă observăm golaverajul slab al lui F.C. Inter în raport cu celelalte două concurente. Iată cum se prezintă clasamentul în "Zona UEFA":

5. Sp. Studențesc	33	13	8	12	38-39	34p.
6. Gloria Bistrița	33	14	5	14	40-40	33p.
7. Electroputere	33	12	9	12	32-32	33p.
8. F.C. Inter	33	11	11	11	39-43	33p.

Meciurile pentru locul 5 din ultima etapă sînt următoarele: Dinamo - Sportul Studențesc; Electroputere - Poli Timișoara; U. Cluj - Gloria Bistrița și (același) Progresul - F.C. Inter. Sportul Studențesc are un punct în plus, dar îi trebuie neapărat victorie în fața dinamoviștilor, obiectiv greu de atins. Șansa cea mai mare pentru UEFA o are Electroputere Craiova, lucru care ne provoacă însă amintiri neplăcute din "străvechea Eladă!"

G.I. NICOLAE

Mediafax transmite

Enzo Scifo la Monaco!

Un transfer surprinzător s-a înregistrat recent. În timp ce fotbaliști de valoare migrează de la mari cluburi europene spre echipe mai mult sau mai puțin cotate din Italia, belgianul de origine italiană Enzo Scifo, conducătorul de joc al echipei A.C. Torino (virtual cîștigătoare a Cupei Italiei) a semnat de curînd un contract pe 5 ani cu echipa franceză A.S. Monaco. Să fie de vină fascinația Coastei de Azur? Vă amintim că Enzo a mai evoluat în Franța pînă în 1991 la echipele Girondins Bordeaux și Auxerre.

Real Madrid în finala Cupei Spaniei

Prima finalistă a Cupei Spaniei, ediția 1992-1993 este Real Madrid. Deși în prima manșă a semifinalei cu C.F. Barcelona s-a terminat la egalitate 1-1 în fieful său de pe Estadio Santiago Bernabeu, pe stadionul Nou Camp din Barcelona, Real s-a impus cu 2-1 prin golurile marcate de Michel (min. 33 din penalty) și Zamorano (min. 82), respectiv Laudrup (min. 87).

Duelul Real - Barcelona va continua (indirect) duminică în ultima etapă a campionatului. Reamintim că în clasament Real are un punct avans, dar Barcelona are avantajul golaverajului și a terenului propriu în ultima partidă cu Real Sociedad San Sebastian. Jucătorii madrileni se vor deplasa la Tenerife și au nevoie neapărat de victorie pentru a cîștiga titlul de campioni.

PRONOSPORT

Concursul din 20 iunie

1. Dinamo - Sportul Studențesc 1. Dacă mai vrea să-și salveze ceva din onoarea pierdută în acest final de campionat, Dinamo trebuie să apese puternic pe accelerator în etapa de duminică.

2. C.S.M. Reșița - Dacia Brăila 1. Gazdele, deși retrogradate încă din iarnă, au luptat cu un fair-play demn de felicitat pe tot parcursul returului și nu mă îndoiesc că și poimîine vor evolua în aceeași notă.

3. Electroputere - Poli Timișoara 1. Gazdele nu pot rata victoria în acest meci, cu atît mai mult cu cît au cîștigat și în tur, pe malurile Begăi cu 1-0.

4. Steaua - Universitatea Craiova 1, x. Mîndria oltenilor e mare și ei nu-și pot permite să se deplaseze în capitală doar pentru a face figurație. Iar Lung are de plătit niște polițe în Ghencea.

5. Petrolul - F.C. Brașov 1. Gazdele nu se pot gîndi la altceva decît la victorie, pentru că aceasta ar fi singura variantă care să le permită supraviețuirea în divizia națională.

6. Oțelul Galați - Rapid București 1, x, 2. Un meci fără miză, cu două echipe lipsite de emoții. Cu atît mai mult un rezultat surpriză este posibil, acum cînd mai toată lumea este cu gîndul la vacanță...

7. Universitatea Cluj - Gloria Bistrița 1, x. Bistrițenii, reveniți neașteptat în lupta pentru un loc în Cupa UEFA își vor vinde scump pielea sub dealul Feleacului. Doar Predatu poate așeza lucrurile în matca lor normală, marcîndu-i lui Tene 1-2 goluri.

8. F.C. Selena Bacău - Farul Constanța 1, x. Farul nu prea s-a "văzut" în meciurile din deplasare ale acestui campionat, dar la Bacău numai cine nu vrea, nu ia punct(e).

9. Progresul - Inter Sibiu 1. Bancarii s-au zbătut prea mult pînă acum pentru a se îneca precum țiganul la mal. Mai ales că sibienii n-au mai cîștigat în deplasare, oho, din etapa a V-a (3-2 la Timișoara).

10. Foresta Fălticeni - Gloria Buzău " A" 1, x.

11. C.S. Faur București - Gloria C.F.R. Galați " A" 1.

12. Metrom Brașov - Tractorul Brașov " A" 1.

13. Olimpia Satu-Mare - Jiul Petroșani " A" 1.

Ion C. TEODOR

Singur nu le puteți face pe toate!

Noi vă oferim soluția cea mai comodă și eficientă!

Noi vă acordăm șansa unică de a învinge orice concurență!

• Noi vă asigurăm cea mai favorabilă imagine!

agenția de publicitate NORD-EST din Iași

O campanie publicitară trebuie condusă de profesioniști!

Str. Smârdan nr. 5, telefon 098/172557, fax 098/143224

MICA PUBLICITATE

Anunţurile pentru mica publicitate se primesc la birourile noastre din Bd. Copou nr.19, Agenţia de turism "AMIRAL" (lîngă cofetăria "Opera") şi la sediul redacţiei din str. Smîrdan nr.5, între orele 8,30 - 15,00

auto - moto

• Vînd Citroen B.14, nou, consum 5,5 litri benzină. Tel. 126990, 127292, între orele 8,00 - 18,00. (11000)

• Vînd urgent Dacia 1300, fabricat 1988. Tel. 172585. (10989)

• Vînd Volvo 244 DL, an 1981, înscris, perfectă stare. tel. 114581. (11040)

electronice

• Vînd tv color Etron, telecomandă, sigilat. Tel. 126905. (11020)

• Vînd tv color cu telecomandă nou. Tel. 138336. (11090)

case terenuri

• Vînd casă 3 camere, 2 camere demisol plus terasă şi garaj, zonă ultracentrală, 19.000 $ SUA, negociabil. Tel. 146973, numai între orele 17,00-20,00. (11044)

• Vînd apartament 2 camere, confort I, îmbunătăţit, zona Tudor Vladimirescu, preţ fix 5500 dolari (nemobilat) sau 7000 dolari (ultramobilat). Tel. 170709. (11081)

• Cumpăr urgent apartament 2 camere cu telefon, etaj 1 sau 2. Tel. 137790. (11106)

vînzări

• Vînd Arginină pastile. Tel. 141428, între orele 18,00 - 20,00. (11010)

• Vînd bibliotecă nouă. Tel. 176159, după ora 16,00. (10891)

• Vînd incubatoare electrice, 60 ouă, preţ 24.000 lei. Tel. 111794. (10512)

• Vînd urgent 5 grame aur 18 k (lănţişor, medalion). Tel. 135568. (10882)

• Vînd drujbă Huskvarna - Suedia, tv alb-negru ITT-Oceanic. Tel. 114581. (11040)

• Vînd microbuz V.W. 1,8 mil., negociabil; vitrină frigorifică tip cofetărie 500.000; ladă pentru Aro 320. Tel. 147655 sau 112047. (10898)

• Vînd biliard american şi 10 tacuri. Tel. 145226, după ora 14,00. (10897)

• Vînd butelie aragaz, preţ avantajos, după ora 16,00. Tel. 125406. (10899)

• Vînd aur dentar. Tel. 142925. (10895)

închirieri

• Închiriez spaţiu comercial central. Tel. 114112. (11108)

oferte servicii

• Specialist, ofer reparaţii de uz casnic la domiciliu, maşini de spălat "Alba-lux", aspiratoare etc. Tel. 115302. (10887)

• Filmări video, operator tv, seriozitate, aparatură Panasonic. Tel. 116710, după ora 20,00. Tel. 176290. (10994)

• Filmări video de calitate. Tel. 142528, 141672. (10731)

• Filmări video. Tel. 114422. (10978)

diverse

• În atenţia publicului călător: Începînd cu data de 21 iunie 1993, traseele de tramvai nr. 9, 10 şi 15 se desfiinţează datorită unor lucrări de amploare strict necesare la calea de rulare. Legătura între CUG şi Gară pentru transportul electric se va face cu transbordare în Tg. Cucu. Vagoanele de tramvai vor fi înlocuite cu autobuzele care vor circula într-un număr sporit pe următoarele trasee: - traseul 9 barat - CUG II tramvaie; - Piaţa M. Eminescu (14 autobuze la orele de vîrf, 7 autobuze între orele de vîrf); - traseul 10 - CUG II tramvaie - Rond Dacia (2 autobuze în tot timpul zilei); - traseul 43 barat - CUG II - tramvaie - Baza 3 - Tătăraşi Sud (4 autobuze la orele de vîrf, 2 autobuze între orele de vîrf). Abonamentele aflate în posesia călătorilor rămîn valabile pînă la expirarea lor pe mijloacele de transport ce îndeplinesc funcţiile traseelor desfiinţate.

• La magazinul de articole de pescuit TRAIAN S.R.L. au fost aduse accesorii de la firmele MILO şi W.M.C. Magazinul se află în strada Eternitate la nr. 56 şi are program zilnic între orele 16,30-20,30.

• Către prestatorii de servicii. Formularele tipizate ce fac parte din grupa TVA pentru "Prestări de servicii" se distribuie pe bază de comandă fermă de la Centrul de librării Iaşi (SEDCOM LIBRIS), str. Moara de Foc nr. 4, tel. 153570.

• Vacanţă de vis în Munţii Apuseni: cazare 500 lei/zi, masă 1300 lei/zi, acces CFR. Relaţii la telefon 177385. (10388)

• Consiliul Local al comunei Rediu, judeţul Iaşi anunţă licitaţie publică în ziua de 8.07.1993, ora 10,00, în conformitate cu Legea nr. 50/1991 pentru suprafaţa de 6,3 ha. teren parcelat pentru construcţii de locuinţe, situat în satul Valea Lupului, comuna Rediu, judeţul Iaşi. Relaţii la telefon 141972 (11085)

matrimoniale

Italian, patron office import-export diamante, pietre preţioase şi aur, absolut singur înăuntrul sufletului, necăsătorit, stare materială foarte bună, 46 ani, cu spiritul încă tînăr, prezentabil, de o fidelitate absolută, nebăutor, nefumător, maximă seriozitate, caut exclusiv domnişoară/doamnă tînără, frumoasă, afectuoasă, 20/35 ani, chiar şi divorţată, interesată de cunoaşterea mea doar în scopul unei căsătorii din dragoste. Scrieţi-mi, ataşînd o fotografie. Adresa mea: Camerin Giorgio, Via San Salvatore 38/F, Valenza (AL), Italia, tel. 0131/953117. NB. Telefonare non serve, non voglio/Scrievetemi tassati-vamento in italiano, non importa errori, per foto intendo faccia, fronte e profilo, intera persona, in piedi, fronte e profilo, la descrizione deve esser dettagliata piu'possibile, e'inutile scrivere senza i requisiti richiesti, la lettera verra'cestinata. Se dopo i tempi tecnici postali non ricevete riposta, la riposta vi e'gia stata data e'negativa non solecitate grazie. Tutto si fara'per corrispondeza fino alla mia decisione d'incontro.

decese

• Familia anunţă cu durere trecerea în lumea umbrelor a dragei lor prof. MARIA BÂRLAN, 91 ani, născută Şujdea. Înmormîntarea, vineri, 18 iunie 1993, orele 12,00, la cimitirul Eternitate. Odihnească-se în pace!

• Cu profund regret, Petru Nedelcu şi familia Doina şi Adrian Nedelcu anunţă încetarea din viaţă a scumpei lor soţii şi mamă, ANA NEDELCU - 49 ani. Funeraliile vor începe vineri, 18 iunie 1993, ora 12,00 la biserica "Sf. Nicolae" din strada Oancea. (11103)

condoleanţe

• Salariaţii S.C. SUT S.A. Iaşi, str. Rampei nr. 9.A, deplîng încetarea fulgerătoare din viaţă, la numai 51 de ani, a fostului director, ing. GAVRILESCU GHEORGHE. Transmit condoleanţe familiei îndoliate. (11068)

• Maiştrii din cadrul Exploatare-Utilaj de la S.C. SUT S.A. Iaşi regretă încetarea fulgerătoare din viaţă, la numai 51 de ani, a fostului director, ing. GAVRILESCU GHEORGHE, un om care şi-a dăruit întreaga activitate pînă în ultima clipă societăţii (15 iunie 1993). Transmit condoleanţe familiei îndoliate. (11068)

• Sindicatul Liber Independent S.C. SUT S.A. Iaşi regretă profund încetarea fulgerătoare din viaţă, în ziua de 15.06.1993, a ing. GAVRILESCU GHEORGHE, fost director al societăţii. Îţi spunem ADIO, domnule director, pentru totdeauna şi totodată transmitem condoleanţe familiei îndurerate. (11068)

• Salariaţii Companiei de Construcţii MOLDOCONSTRUCT S.A. Iaşi regretă încetarea fulgerătoare din viaţă a celui mai bun colaborator, fostul director S.U.T. ing. GAVRILESCU GHEORGHE şi transmit cele mai sincere condoleanţe familiei îndoliate. (11086)

• Un ultim gînd pentru cel care a fost MIHAI PASCARU. Condoleanţe familiei îndoliate. Adrian Florea. (11094)

• Colegii de serviciu ai d-nei ing. Maria Gavrilescu exprimă consternarea şi compasiunea la moartea fulgerătoare a soţului, ing. GELU GAVRILESCU. (11091)

• Salariaţii din cadrul S.C. Construcţii Hidrotehnice S.A. Iaşi regretă dispariţia fulgerătoare a celui care a fost inginer GAVRILESCU GHEORGHE, un distins om şi bun colaborator şi transmit condoleanţe familiei îndoliate.

• Compania pentru Construcţii "Moldoconstruct" S.A. Filiala nr. 1 Iaşi, regretă dispariţia fulgerătoare a d-lui ing. GAVRILESCU GHEORGHE, director la S.C. SUT S.A. Iaşi şi transmitem sincere condoleanţe familiei îndoliate. (11099)

• Locatarii bl. D1b din str. Oancea nr. 36 profund impresionaţi de neaşteptata dispariţie a distinsei d-ne NEDELCU ANA, o vor conduce plini de regrete pe ultimul drum al neiertătoarei veşnicii. Sîntem alături de familia îndoliată! (11100)

• Asociaţia de locatari D - Oancea este alături de familia părăsită prematur de deosebita d-nă NEDELCU ANA. Dumnezeu să-i primească sufletul alături de El! (11101)

LOCURI DE MUNCĂ

• **S.C. TEHNOTON S.A.** Iaşi organizează concurs în data de 23.06.1993, ora 12,00, pentru ocuparea următoarelor posturi vacante: **doi economişti** specialitatea finanţe-contabilitate; **un post contabil**. Înscrieri (relaţii) se fac la Serviciul personal-salarizare, telefon 135660, interior 161, pînă la data de 22.06.1993.

• **MICA INDUSTRIE** Iaşi angajează **doi tinichigii industriali**. Str. Codrescu nr. 6.

• **Societate comercială**, angajez persoană calificată, posesoare maşină de remaiat ciorapi, şi tonetar. Tel. 121789.

• **Societate pe acţiuni SURSA MOLDOVEI** angajează **absolvenţi 1993** ai Institutului Politehnic şi ai Institutului de Ştiinţe Economice. Angajează, de asemeni, **contabil cu experienţă**, absolvent al Institutului de Ştiinţe Economice. Data concursului este miercuri, 23.06.1993. Relaţii - zilnic la telefon 127118.

• **S.C. Romăno-Suedeză ROM-SCANDINAVIA S.R.L.** angajează pentru meseriile de **vînzătoare şi operatoare contabilitate** tinere, cu prezenţă fizică plăcută, vîrsta 20-35 ani, studii medii. Cererile de înscriere se depun personal la sediul firmei, în str. Sărărie nr. 155, duminică, 20.06.1993, între orele 17,00 - 20,00. (11082)

• **S.C. - T.I.M.I. - S.A.** Iaşi angajează urgent următoarele categorii de personal: **tîmplar; frezor; matriţer; mecanic auto; tinichigiu auto.** Relaţii suplimentare la sediul firmei din bulevardul Metalurgiei nr. 4 sau la telefon 134650, int. 16.

• **S.C. GASTROCOM S.A.** Iaşi angajează: **lăcătuş mecanic** pentru aparate sub presiune; **bobinator electric; frigotehnist**. Concursul va avea loc în data de 28.06.1993, orele 8,00. Relaţii la telefon 141258.

• **FILARMONICA "MOLDOVA"** organizează concurs în vederea ocupării următoarelor posturi vacante de specialitate: Orchestra Simfonică: **3 posturi instrumentist vioară; 2 posturi instrumentist violă; 2 posturi instrumentist violoncel; 1 post timpan-percuţie; Corul "Gavril Musicescu": 10 posturi artist liric** (soprane, alto, tenor, bariton, bas); **10 posturi corist** (soprane, alto, tenori, baritoni, bas). Condiţiile: pentru posturile de instrumentist şi de artist liric, studii superioare de specialitate, pentru posturile de corist, studii medii. Concursul va avea loc în ziua de miercuri, 23 iunie 1993, ora 17,00, la sediul Filarmonicii din str. Cuza Vodă nr. 29. Cererile de înscriere, însoţite de actele de studii şi naştere se vor depune la secretariatul instituţiei pînă în ziua de 22 iunie 1993, ora 15,00. Relaţii la telefonul 114601 şi 112100.

• Familia Petronel şi Gabi Mihalcea transmit sincere condoleanţe familiei Nedelcu Petru şi Daniel pentru incredibila dispariţie a scumpei soţii şi mame NEDELCU ANA. (11102)

• Colectivul Proiectare de la MOLDOMOBILA Iaşi este alături de directorul tehnic Ion Irimia la marea pierdere suferită prin decesul tatălui. (11105)

• Colectivul Farmaciei 55 Iaşi din cadrul Policlinicii pentru Studenţi şi Elevi transmite sincere condoleanţe familiei Nedelcu Petru pentru pierderea soţiei Ana. (11014)

• Adînc îndureraţi de neaşteptata şi nedreapta dispariţie din viaţă a celei care a fost o distinsă şi delicată colaboratoare ANA NEDELCU, colectivul serviciului de stomatologie de la Spitalul pentru Studenţi şi Elevi îşi exprimă compasiunea şi profundul regret. Sîntem alături de familie în aceste momente grele şi îi transmitem sincere condoleanţe. Nu o vom uita niciodată. (11011)

• Sincere condoleanţe pentru familia Nedelcu din partea familiei Holban. Scumpă doamnă Nedelcu, nu-ţi voi uita niciodată zîmbetul, bunătatea şi frumuseţea. Dumnezeu să vă ierte! (11012)

• Colectivul cadrelor didactice de la Liceul teoretic "D. Cantemir" este alături de dl. prof. Cocea Constantin în aceste momente grele pricinuite de pierderea tatălui. (11107)

• Colectivul S.C. IASSYFARM S.A. este alături de familia Nedelcu Petruş, greu încercată prin pierderea prematură a soţiei NEDELCU ANA şi-i transmite sincere condoleanţe. (11109)

• Conducerea operativă şi colectivul Societăţii Comerciale Construcţii 1 S.A. Iaşi regretă profund încetarea fulgerătoare din viaţă a fostului director şi partener de afaceri ing. GAVRILESCU GHEORGHE. Vom păstra vie imaginea omului care ne-a înţeles şi ne-a ajutat totdeauna în momente dificile şi grele. Fie-ţi odihna uşoară şi sufletul primit în lumea celor drepţi. Dumnezeu să te ierte. (11019)

• Mecanicii de locomotivă S.C. SUT S.A. Iaşi regretă dispariţia fulgerătoare şi nedreaptă a directorului GAVRILESCU GHEORGHE şi transmit sincere condoleanţe familiei.

• Colectivul magazinului Moda - Podu Roş transmite sincere condoleanţe colegei Pelipeschi Elena pentru pierderea suferită, a mamei. (11111)

• Comitetul şi salariaţii A.J.V.P.S. Iaşi sînt alături de familia Nedelcu Petru şi Daniel în aceste clipe grele şi transmit sincere condoleanţe pentru pierderea grea suferită. (10896)

• Sîntem alături de fam. Petru şi Daniel Nedelcu în aceste momente grele, datorate dispariţiei incredibile a soţiei şi mamei ANA NEDELCU. Sincere condoleanţe! Familia Soficu Gh. (10649)

• Colectivul S.C. Tehnoton-Service S.A. Iaşi transmite sincere condoleanţe d-nei Costică Elena şi familiei îndoliate la greaua pierdere suferită prin decesul cumnatului. (10647)

comemorări

• S-au scurs 3 ani de tristeţe, de cînd a plecat dintre noi dragul nostru frate şi unchi VIOREL BANDAC. Lacrimi şi flori pe tristul lui mormînt. Fratele Petrică şi nepoatele Beatrice-Elena şi Daniela. (11092)

mesaje

• Un grup de membri pensionaţi medical ai Asociaţiei Speranţa mulţumeşte preotului Viorel Dumitriu de la biserica Curelari pentru ajutorul acordat. (11097)

• Pacienta Asavei Adela mulţumeşte pentru îngrijirea deosebită, Spitalului C.F.R., Clinica chirurgie-operaţie, în special d-lui dr. prof. conf. Diaconescu R.M., dr. chirurg-special, Iacomi Sorin, d-na dr. anestezist Palade Mirela şi întregul colectiv medical. (11018)

• Viitorii locatari ai bl. B.6: str. Poitiers sînt rugaţi să se prezinte luni, 21.06.1993, orele 7,00, la R.A. "Locuinţa" pentru comunicări. (11015)

• Ce n-aş da să pot să te urăsc, aş da orice să nu mai simt nimic pentru tine. De la Costel pentru Nicoleta. (11017)

TELEFOANE UTILE

• SALVARE: 961
• POMPIERI: 981
• POLIŢIE:
Inspectoratul Judeţean - 146666, 140020, 146840; Municipiu - 146850; Serviciul Circulaţie - 140070.
• AGENŢIA CFR: 147673
• INFORMAŢII GARĂ: 146333
• AUTOGARĂ: 146587
• AGENŢIA TAROM: 115239
• INFORMAŢII AEROPORT: 178126
• STAŢII PECO:
Baş Ceauş - 176865; Aurel Vlaicu - 175812; Bucium - 132891; Crişan 112182; Păcurari 164142; Sărărie 147482.
• DISPECERATE:
RA Gaz-Metan - 141737; RA Apă-Canal 142451; Renel - 145037, deranjamente - 147070; Termoficare - 141956; RA Locuinţa - 112434; Telefoane - Deranjamente - 921; Protecţia mediului - 147010.
• GARDA FINANCIARĂ: 112851, 112427
• ADMINISTRAŢIA FINANCIARĂ: 143030
• NOTARIAT: 147574
• TRIBUNAL: 146300
• PROCURATURĂ: 146630
• CAMERA DE COMERŢ: 117757
• CENTRUL MILITAR JUDEŢEAN: 146370
• HOTELURI: Moldova - 142225; Traian - 143330; Unirea - 142110; Sport - 137817.
• POLICLINICA CU PLATĂ: triaj informaţii -117244.
• OFICIUL JUDEŢEAN PENTRU PROTECŢIA CONSUMATORILOR: 145392

monitorul

Director onorific:
AUREL LEON
FLORIN FLORESCU
redactor şef
DAN RADU
redactor şef adjunct
Tudor Agavriloaei -
secretar general de redacţie

EVENIMENT: TONI HRITAC (şef-secţie), Eduard Calotă, Mihaela Cănănău, Vasile Cojocariu, Valentin Gheorghiţă, Cristian Hanganu, Septimiu Sărăţeanu, Adina Scutelnicu, Ovidiu Scutelnicu, Vali Ştirbu.
POLITIC: OVIDIU SIMONCA, Radu Meşniţă, Cristian Racu.
ECONOMIE: ALIN TOCAN, Costel Stroescu.
REPORTERI SPECIALI: Cornel Cristoiu, Dorin Popa.
SPORT: G.I. NICOLAE, Leonard Cănănău, G. Anghel, Victor Grădinariu, I.C. Teodor.
REDACTOR DE SERVICIU: Ion N. Oprea.
GRAFICA: Lucian Amarii.
DIVERTISMENT: George Pînzaru.
FOTOREPORTER: Constantin Plop
RECLAMA-PUBLICITATE: DANIEL SÎRBU, Cătălina Ailiesei, Liliana Cozma, Maria Vornicu.
CULEGERE - TEHNOREDACTARE COMPUTERIZATA: Cornelia Agavriloaei; Cerasela Cirimpei, Petronela Macovei, Florin Pavel, Liliana Signeanu, Mihaela Spineanu.

Cristina Popescu - director de programe RADIO NORD-EST.
Livia Susanu - director de producţie RADIO NORD-EST
Mona Dîrtu - editor NORD-EST PRESS.

EDITOR
NORD-EST s.r.l.
Director general
ALEXANDRU LĂZESCU
Director literar-artistic
FLORIN ZAMFIRESCU
Director comercial
CEZAR CALUSCHI
Manager: Gabriel Rusu

ADRESA REDACTIEI:
Str. SMÎRDAN nr.5
Tel. 17.25.57 (centrala)
Fax: 14.32.24

ABONAMENTELE se pot face la orice oficiu poştal din ţară. MONITORUL figurează în catalogul presei interne la poziţia 838.

Tiparul executat la S.C. DOSOFTEI S.A. Iasi

Societatea Comercială S.A. Iaşi
MOLDOVA TRICOTAJE
angajează urgent prin concurs
DIRECTOR ECONOMIC
Concursul va avea loc pe data de 28 iunie 1993.
Angajarea se va face conform legislaţiei în vigoare.
Relaţii suplimentare la Biroul Personal al societăţii, la telefon 134470 int. 231.

OFICIUL LEGISLAŢIA MUNCII
organizează concurs pentru ocuparea unui post de
INSPECTOR DE SPECIALITATE,
cu studii superioare juridice.
Concursul va avea loc la sediul Direcţiei Muncii şi Protecţiei Sociale, în ziua de 25 iunie 1993, orele 10.00.
Tematica de concurs este afişată la sediul D.M.P.S. Iaşi din Str. A. Bîrsescu nr. 16, Iaşi.

magazinele
TAMAZ-FRIGOCARNE
din zonele:
• Alexandru cel Bun • Nicolina
• Galata • D. Cantemir • Ţesătura
• Podu de Fier • Autogară
mereu la dispoziţia d-voastră
Str. Socola 16, Tel.131890;126800, fax 135798, telex 22240

A început procesul lui Ionel Onofraș

Instanța a refuzat punerea în libertate condiționată a celor trei persoane implicate în incendierea automobilului avocatului Corneliu Moraru

Cu toate că în sala de judecată este interzis fotografiatul, imaginea de mai sus, luată în condiții dificile, ni-l prezintă pe Ionel Onofraș (centru) stînd de vorbă cu soția sa (stînga). În dreapta imaginii, întors cu spatele, Liviu Munteanu.

Ieri, la prînz, a început procesul lui Ionel Onofraș, patronul firmei "Occo Silhouette" implicat în incendierea autoturismului avocatului Corneliu Moraru. Alături de el au fost aduși în boxa acuzaților Liviu Munteanu, patronul firmelor "Comision D'Oro" și "Non Stop" și Ion Olteanu. Cel de-al patrulea acuzat, Laurențiu Luca, a lipsit.

După intrarea completului de judecată, format din judecătorii Otilia Susanu (președinte) și Gheorghe Grabovschi, au fost aduși inculpații, toți trei fiind îmbrăcați în haine civile. Ionel Onofraș purta o cămașă albă și pantaloni de stofă kaki, Liviu Munteanu era îmbrăcat în pantaloni maro și cămașă albastră de provenință turcească, iar Ion Olteanu purta un costum de blugi. Nici unul dintre ei nu era tuns. În sală erau prezenți, printre alții, Marina Onofraș, soția lui Ionel Onofraș, care s-a așezat imediat în spatele inculpaților, tatăl lui Liviu Munteanu, Florin Camfir, patronul firmei "ETA", rude și membri ai familiei lui Benone Ristache - traficantul de valută împușcat în cap de Laurențiu Luca - precum și avocatul Corneliu Moraru, constituit ca parte civilă.

În mod surprinzător, Ionel Onofraș, prin intermediul soției sale, a făcut o cerere de eliberare condiționată sub control judiciar. Conform articolului 160, indice 2, din Codul de Procedură Penală, un inculpat poate fi eliberat în acest mod dacă întrunește condițiile: pedeapsa să nu fie mai mare de cinci ani, să nu fie recidivist, să aibă un trecut nepătat și să nu existe temerea din partea instanței că în libertate ar comite alte infracțiuni.

Avocatul Narcis Giurgiu, care îl apără pe Ionel Onofraș, în sprijinul cererii clientului său, a arătat că acesta "este infractor primar, pedeapsa posibilă este de la 1 la 5 ani, iar în trecut a fost primar al Iașului și vicepreședinte al Camerei de Comerț și Industrie". "Lăsînd la o parte - a mai afirmat avocatul Narcis Giurgiu - faptul că este erou al revoluției și cîevetirile presei, nu credem că există temeri care să justifice menținerea stării de arest. În timpul urmăririi penale și nici pînă în prezent, nu s-a făcut o altă cerere de aparare din oficiu în legătură cu alte fapte. Vă rog să admiteți cererea"

Procurorul de ședință, Gabriela Cheiaru, a cerut respingerea cererii, motivînd că Ionel Onofraș nu și-a recunoscut fapta de instigare la distrugerea prin incendiere. Cererea a rămas în pronunțare.

Apoi, grefierul a făcut apelul în dosarul principal, obiectul acestuia fiind "distrugerea prin incendiere" a autoturismului avocatului Corneliu Moraru. Președinta completului de judecată a constatat că există lipsă de procedură datorită absenței inculpatului Laurențiu Luca. Din informațiile noastre, acesta este expertizat medical la spitalul Penitenciarului Jilava. Profitînd de cererea de eliberare anterioară și avocații lui Liviu Munteanu și Ion Olteanu au cerut eliberarea clienților lor în același mod.

Avocata Viorica Plătică a arătat pentru Liviu Munteanu: "Clientul meu este un cetățean care s-a implicat în pionieratul activităților comerciale private din Iași și a contribuit la progresul reformei. Prin conduita în familie nu a deranjat și nici nu a avut alte acțiuni periculoase. Vă rugăm să dispuneți punerea sa în libertate pentru a putea conduce cele două firme, întrucît are de recuperat un prejudiciu material și moral"

Pentru cel de-al treilea inculpat, Ion Olteanu, avocatul Sorin Achelăriței a precizat: "Ion Olteanu, pe parcursul urmăririi penale, a recunoscut fapta. N-a fost nici primar al Iașului, nici erou al Revoluției. El a fost un executant al unei infracțiuni care i-a fost comandată. El are un tată nevăzător și, neavînd cu ce trăi, l-au tentat banii oferiți. Vă rog să consemnați că este singurul dintre inculpați care a încercat să recupereze o parte din prejudiciul care va fi cuprins între 9 și 15 milioane de lei"

Revoltat, avocatul Narcis Giurgiu a sărit ca ars, întrebînd dacă colegul său este apărător sau procuror. Sorin Achelăriței a replicat: "Eu îmi susțin clientul meu, domnule avocat Giurgiu".

După pledoariile avocaților, instanța s-a pronunțat. Prin încheierea de ședință, rămasă definitivă, a respins cererile de eliberare sub control judiciar, formulate de Ionel Onofraș, Liviu Munteanu și Ion Olteanu, pe motiv că cei trei, dacă se vor afla în stare de libertate, ar putea comite și alte infracțiuni.

În sală s-a stîrnit rumoare, rudele inculpaților au vociferat nemulțumite de decizia instanței, iar altii, pe de altă parte, au încercat timid să aplaude. La afișarea deciziei instanței, inculpații au început să se agite, iar Ionel Onofraș a discutat nervos cu soția sa. La un moment dat, avocata Viorica Plătică s-a adresat lui Liviu Munteanu întrebîndu-l: "Ce facem, plătim?". Trebuie menționat că pe tot timpul ședinței au fost prezente în sală și avocata Maria Aldea și Elena Domnaru, foste judecătoare, ultima dintre ele fiind văzută consultîndu-se cu apărătoarea lui Liviu Munteanu.

Cele două avocate l-au asistat pe inculpatul Liviu Munteanu numai pe timpul urmăririi penale, neavînd voie să fie angajate în dosarul afla' pe rolul Judecătoriei Iași. La următorul termen fixat pentru 15 iulie, instanța a stabilit să-i interogheze pe inculpați.

După încheierea ședinței, soția traficantului de valută Benone Ristache, în timp ce inculpații se îndreptau spre ieșirea din sala de judecată, s-a apropiat de ei. Cu toată opoziția polițiștilor de gardă le-a spus de aproape arestaților, pe un ton venement: "Dacă sînteți vinovați de moartea lui Benone, e bine să nu mai ieșiți din pușcărie!"

Liviu Munteanu, primul care a auzit acest lucru, a zîmbit și i-a răspuns: "Dacă nu eram eu, nu ați fi aflat niciodată de ucigaș". La rîndul lui, Ionel Onofraș, oarecum speriat de atitudinea agresivă a femeii, a adăugat: "Eu nu sînt vinovat. Nu știu nimic". După această scurtă dispută verbală cei trei au fost conduși pe scările laterale ale Tribunalului. În urma lor au rămas rudele inculpaților, foarte dezamăgite de ceea ce s-a întîmplat. Cu numai 30 de minute înainte, pe fețele unora dintre ele se putea citi că sînt sigure că cei trei vor fi eliberați.

Septimiu SĂRĂȚEANU
Vali ȘTIRBU

Greva foamei în fața Primăriei

În fața Primăriei se află de alaltăieri în greva foamei și a setei cetățeanul Mihai Cristian Borcu, din Iași, în vîrstă de 24 de ani. El a declarat că a recurs la această extremă formă de protest datorită faptului că Primăria refuză să-i acorde un aviz de principiu pentru practicarea comerțului ambulant "pe tot cuprinsul orașului Iași".

Primarul Constantin Simirad a fost de acord cu practicarea acestui gen de comerț și, la audiența de marți, i-a promis tînărului Mihai Borcu acordarea acestui aviz cu condiția de a-și alege un anumit loc pentru practicarea comerțului. Astfel s-ar putea ține evidența acestor comercianți și s-ar menține aspectul civilizat al orașului.

Tînărul Mihai Borcu nu este de acord cu acest lucru și solicită în continuare eliberarea avizului "pentru tot orașul". În caz contrar, el a amenințat că "își va da foc".

Cristian DUNAR

CONCURS CU TALOANE cu premii în valoare de 400.000 lei

Talonul care ne îmbracă

TALONUL nr. 5 Tip B

cupon de îmbrăcăminte și încălțăminte în valoare de

150.000 lei

Numele și prenumele.....
.....
B.I. seria..... nr.....
Vîrsta..... profesia.....
Adresa.....
..... Tel. .....

ATENȚIE! Se vor tipări 10 taloane Tip B (cuponul de 150.000 lei), 10 taloane Tip F (cuponul de 200.000 lei) și 5 taloane Tip C (cuponul de 50.000 lei). Cele 25 cupoane se vor preda la sediul redacției, toate odată după încheierea concursului. Puteți participa cu mai multe seturi de taloane la fiecare din cele trei variante (B, F sau C).

PREMIERE CINEMATOGRAFICE

"ALIENS" - un film numai pentru cei cu nervii tari

Producție a studiourilor "20-th Century Fox", SUA, 1986.

După o povestire de James Cameron, David Giler și Walter Hill (pe baza personajelor create de Dan O'Bannon și Ronald Shusett).

Scenariul și regia: James Cameron.

Imaginea: Adrian Biddle. Efecte speciale: Stan Winston.

Scenografia: Peter Lamont. Muzica: James Horner.

Cu: Sigourney Weaver (Ripley), Carrie Henn (Newt), Michael Biehn (Hicks), Paul Reiser (Carter J. Burke), Lance Henriksen (Bishop), Bill Paxton (Hudson), William Hope (Gorman), Jenette Goldskin (Vasquez).

Distribuitor: Twentieth Century Fox.

James Cameron, regizor, producător și coscenarist al thrillerului SF "Terminator-2. Ziua Judecății", a intrat prima oară în atenția publicului cu predecesorul acestui film, "Terminator", a cărui difuzare, de un imens succes, în 1984, l-a propulsat în elita profesioniștilor de la Hollywood. Născut în Ontario (Canada), James Cameron a crescut, în regiunea cascadei Niagara și, mai tîrziu, s-a mutat în California (SUA), unde a studiat fizica la Fullerton College. În 1978, pe cînd lucra ca șef de camion, Cameron a fost atras de ideea de a deveni regizor de film. Pentru a-și vedea realizat primul său film, Cameron renunță la slujba de pe camion, face un împrumut financiar și începe lucrul la proiectul său, fiind în același timp, scenarist, regizor, operator și monteur. Pasiunea pentru film l-a adus în studiourile "New World Pictures", aparținînd lui Roger Corman, unde se angajează ca realizator de efecte speciale, iar mai tîrziu devine regizor artistic și designer de producție. Lucrînd mereu cu sume mici de bani, cu echipe încropite în grabă și cu începători, Cameron și-a cîștigat repede faima unui realizator capabil să filmeze istorii captivante și să multiplice miraculos dolarii pe peliculă. Cu "Terminator", în 1984, dobîndește elogii internaționale, stabilind și impunînd un nou tip de film de aventuri fantastice - thriller-ul SF - mult mai dinamic și mai spectaculos decît SF-ul clasic.

Următorul film, pe care l-a realizat în 1986, a fost "Aliens. Misiune de pedeapsă", care continuă povestea SF-ului "Aliens" semnat de Rudley Scott. "Aliens" a obținut 2 premii "Oscar" pentru cea mai bună actriță (Sigourney Weaver) și pentru cele mai bune efecte speciale, precum și încasări de peste 180 de milioane de dolari, dovedindu-se astfel unul dintre cele mai rentabile filme ale anilor 1986-1987. Datorită acestui succes, Cameron a fost numit Regizorul Anului 1986, de către Asociația Națională a Proprietarilor de Cinematografe din SUA. El a mers mai departe scriind și regizînd aventura submarină "The Abyss", film cu care obține încă un Oscar, cel pentru cele mai bune efecte vizuale, în 1989. Pe lîngă faptul că-și regizează propriile scenarii, Cameron este un ilustrator înzestrat și un designer de mare talent. El face scenarii la mai multe filme în mod curent, pe care apoi le regizează și le produce în cadrul companiei sale producătoare, de curînd înființată sub denumirea "Lightstrom Entertaiment Inc.". Primul film produs la firma "Lightstrom" a fost "Terminator 2" (1991).

"Aliens", film definitoriu pentru stilul regizoral al lui James Cameron, prezintă aventura în spațiul extraterestru a ofițerului Ripley din primul episod "Alien". Rămînînd singura supraviețuitoare de pe nava "Nostromo" distrusă de un monstru cosmic, Ripley pornește cu un alt echipaj, într-o "misiune de pedeapsă" pentru a depista și a anihila acel dușman care amenință existența oricărei ființe umane în univers. Misiunea lui Ripley va fi cu atît mai periculoasă, cu cît ea se va întîlni, de data aceasta, cu mai mulți monștri cosmici ("aliens"), iar lupta împotriva lor va fi extrem de încordată și violentă.

Un film de mare suspans, un adevărat film de aventuri fantastice, cu pronunțată tentă de groază, avînd acea calitate de a fi mai aproape de basm decît de SF și de a capta interesul spectatorilor de toate vîrstele.

Cinematograful " Victoria", 18-24 iunie 1993, orele: 9.00, 11.30, 14.00, 16.30, 19.00.

Sigourney WEAVER în "Aliens"

"DELIR" - un "serial killer" pe care sigur îl veți visa noaptea

Producție a studiourilor italiene "Dania-Devon Film" și "Reteitalia", 1987. După o povestire de Luciano Martino. Imaginea: Gianlorenzo Battaglia. Regia: Lamberto Bava.

Cu: Serena Grandi (Gloria), Vanni Corbellini (Tony), Capucine (doamna Flora), Daria Nicolodi (evelyn), David Brandon (Mark), George Eastman (Alex), Sabrina Salerno (Sabrina).

Un film polițist realizat în tradiția filmului "negru", în care crimele se țin lanț, succedîndu-se, în mod inexplicabil, ca într-un coșmar, ca într-o stare de delir... Eroina filmului, frumoasa fotomodel Gloria, ajunsă proprietara unei reviste sexy, devine victima unei angoase, văzîndu-și toate colaboratoarele asasinate de mîna unui ucigaș necunoscut. Ea însăși riscă să fie omorîtă dacă, în cele din urmă, ucigașul n-ar fi demascat. Realizatorii filmului dovedesc o abilitate deosebită în crearea atmosferei de suspans și mister, frapînd și incitînd continuu spectatorii, care nu vor afla, decît în final, cine este adevăratul asasin. În rolul principal apare Serena Grandi, pe care am mai avut recent prilejul s-o vedem în filmul "Giulia". O interesantă partitură, a ucigașului care suferă de o dedublare a personalității, susține Vanni Cornellini, actor remarcat în serialele TV "Caracatița"-5 și "Dragoste la prima vedere".

Cinematograful " Republica", 18-24 iunie 1993, orele: 9.00, 11.00, 13.00, 15.00, 17.00, 19.00.

Constantin PETRILĂ

Serena Grandi, noua bombă sexy a cinematografiei italiene, în "Delir"

CARNETUL ZILEI

VINERI, 18 iunie 1993

✝ **Sf. Leontie, Ipatie și Teodul**

VREMEA

va deveni instabilă iar sub aspect termic va fi răcoroasă. Cerul va fi variabil mai mult noros și pe arii extinse se vor semnala ploi care vor avea mai ales caracter de aversă însoțite de descărcări electrice. Vîntul va prezenta intensificări trecătoare din sectorul nord-vestic. Valorile maxime vor oscila între 18 și 22 de grade iar cele minime între 9 și 13 grade. **(Centrul de Prevedere a Vremii Bacău)**

TELEVIZIUNE

TVR 1 7.00 TVM. Telematinal ● 10,00 TVR Iași ● 11.00 TVR Cluj-Napoca ● 12,00 **Film serial:** "Hoțomanii" (2) - reluare ● 13.00 **Descoperirea** Planetei. Sumatra ● 13,30 **Desene animate** ● 13,45 Documentar. Uruguay ● 14,00 **Actualități** ● 14,15 **Ora** de muzică ● 15,00 **Didactica** ● 15,25 **Teleșcoală** (engleza americană) ● 16,00 **Cheia succesului** ● 16,30 Portativul preferințelor muzicale ● 17,00 **Actualități** ● 17,05 **Arte vizuale** ● 17,35 **Pro Patria** ● 18,35 Festivalul-concurs Internațional "Maria Tănase" - Craiova, 1993 (selecțiuni) ● 19,00 **Cultura în lume** ● 19,35 Desene animate ●20,00 **Actualități** ● 20,35 Sport ● **20,40 Film serial: " Destinul familiei Howard"** - ep. 73 ● 21,45 Muzică la castel... ● 22,15 Azi în prim-plan ● 23,15 Gong! ● 23,45 **Actualități** ● 24,00 Magazin cinematografic ● 1,00 Rock-panorama.

TVR 2 16,00 **Actualități** ● 16,05 La Sept ● 17,05 Desene animate ● ● 17,30 Sport-magazin ● 18,00 Emisiunea în limba germană ● 19,00 Concertul Orchestrei Naționale Radio ● 21,00 TVM. Mesager ● 21,30 Refrene fără vîrstă ● 22,00 TVE Internacional ● 22,30 Viața spirituală.

TELE M

13,00 Deschiderea emisiunii <195> 13,01 Avanpremieră ● 13,05 Desene animate ● 14,09 Publicitate și muzică ● 14,20 Top M ● 15,20 Cultura la zid - Vitrinele Parisului - Dan Hatmanu ● 15,40 Închiderea emisiunii ● 23,00 Tele 'M Night Show ● 23,01 Avanpremiera Tele 'M ● 23,05 Tele 'M știri ● 23,15 Reușite ale sportului ieșean (CFR - Tepro Iași) ● 23,30 Film artisitic - "Congelarea" ● 01,00 Publicitate și dedicații muzicale ● 01,15 Închiderea emisiunii

RADIO IAȘI

6,00 Diminețile noastre ● 8,00 Buletin de știri ● 8,10 Flori ale cîntecului popular românesc ● 8,30 Convorbiri literare ● 9,00 Radiosfera ● 12,00 Radio Chișinău ● 13,00 Radiojurnal ● 13,20 Albumul cîntecului francez ● 14,00 Expomelodii ● 15,00 Pe-un picior de plai ● 15,30 Swing jazz ● 16,00 Radiojurnal ● 16,15 Radiograme ● 18,20 Corespondența radio de muzică populară ● 19,00 Știrile serii ● 19,10 Univers muzical ● 21,00 Evenimentele zilei ● 21,20 Univers muzical

CINEMATOGRAFE

Cinematograful " Victoria", 18-24 iunie 1993, orele: 9.00, 11.30, 14.00, 16.30, 19.00. **"Alien"** producție S.U.A.

Cinematograful " Republica", 18-24 iunie 1993, orele: 9.00, 11.00, 13.00, 15.00, 17.00, 19.00. **"Delir"**, producție Italia

Cinematograful " REPUBLICA" (sala mică) 11-17.VI.1993, orele: 10;12;14;16;18;20 - **program de videotecă.**

Cinematograful " COPOU" (telefon:145738) 11-17.VI.1993, orele; 9;11;13;15;17;19. **"La limită extremă"**, producție S.U.A.,

Cinematograful " DACIA" (telefon:164740) 11-17.VI.1993, orele: 9;11;13; **" Jack lovește din nou"**, producție S.U.A. film de groază; orele 15; 17; 19 "Ochi nopții", producție S.U.A., film erotic

Cinematograful " TINERETULUI" (telefon:117178) 11-17.VI.1993, orele: 9;11;13;15;17;19. **" Rambo III".** Producție S.U.A

HOROSCOP

BERBEC (21 mart. - 20 apr.): Luați în considerare o propunere interesantă, care vi se face încă de dimineață. De obicei, acționați pripit, însă acum vă permiteți un interval de gîndire. Bine faceți.

TAUR (21 apr. - 20 mai): Deși treceți printr-o perioadă dificilă, de adaptare la noi condiții, capacitatea dumneavoastră de muncă și stabilitatea emoțională vă scutesc de multe dintre neplăcerile inerente oricărui început.

GEMENI (21 mai - 21 iunie): Sînteți în slujba unei cauze nobile. Totuși, încercați să fiți puțin mai temperat și totul va fi în regulă.

RAC (22 iun. - 22 iul.): Nu vi s-a mai întîmplat de mult să fiți atît de uituc și derutat, atît de "cu capul în nori". Probabil că nu e altceva decît o întîmplare, căci vă reveniți repede la reticența firească firii dumneavoastră.

LEU (23 iul. - 22 aug.): Sînteți în măsură să dovediți altora (dacă mai este nevoie) cît de mult și cît de bine puteți munci. Profitați de forma în care sînteți pentru a vă rezolva cît mai multe dintre probleme.

FECIOARĂ (23 aug. - 22 sep.): Sînteți temperat și lucid. Ca atare, nu vă aprindeți prea tare atunci cînd partenerul/partenera dumneavoastră face planuri aproape irealizabile. Mai bine, căci în acest fel sînteți scutit(ă) de decepții.

BALANȚĂ (23 sep. - 22 oct.): Deși nu s-ar spune că sînteți extrem de expansiv(ă), nu prea puteți ține într-adevăr un secret. Astăzi sînteți din nou indiscret(ă), pierzînd încrederea unui potențial partener.

SCORPION (23 oct. - 21 nov.): Reușiți să-i agasați pe toți cu perfecționismul dumneavoastră. Chiar dacă sînteți nemulțumit de propriile dumneavoastră realizări, nu e cazul ca absolut toată lumea să vă nemulțumească.

SĂGETĂTOR (22 nov. - 21 dec.): Vă întîlniți cu o cunoștință care vă mai înveseleste. Continuați să fiți, încă, deprimat(ă) și să vă faceți tot felul de (false) probleme.

CAPRICORN (22 dec. - 19 ian.): O ceartă în familie vă afectează destul de serios, poate și pentru că sînteți într-o perioadă de vulnerabilitate. Nu vă lăsați copleșit(ă).

VĂRSĂTOR (20 ian. - 19 febr.): Dacă tot aveți imaginația la cota maximă, străduiți-vă să o folosiți într-un scop practic. Desigur, sînteți tare departe de ceea ce s-ar putea numi "o persoană practică". Totuși..

PEȘTI (20 feb. - 20 mart.): Vi se face observația că sînteți prea încet/încetă. Decît să vă bosumflați, mai bine încercați să fiți ceva mai eficient(ă).

LEGENDA

- ● - **o zi excelentă**
- ● - **o zi bună**
- ● - **nu vă merge grozav**
- ● - **mai bine nu încercați nimic important**

BCU
CENTRALA UNIVERSITARĂ "M. EMINESCU" IAȘI

SÎMBĂTĂ, 19 iunie 1993 Anul III, Nr. 141 (597) 8 PAGINI - 50 LEI

cotidian de informaţii

Monitorul

Boicotarea examenelor nu va mai avea loc

Cadrelor didactice li s-a majorat salariul cu 16%

Conflictul dintre sindicatele din învățămînt și Guvern a fost aplanat printr-o hotărîre guvernamentală prin care salariul brut al cadrelor didactice se majorează cu 16%. Sindicatele au cerut inițial o majorare cu 30% a salariului brut, apoi au cerut 20%, în final ajungîndu-se la 16%.

În cursul zilei de ieri, a fost semnat contractul colectiv de muncă pe anul școlar 1993-1994. În contract nu sînt mari modificări față de contractul pe anul trecut.

În acest context, este sigur că examenele de admitere în liceu, precum și examenul de bacalaureat vor avea loc în conformitate cu programul stabilit. De altfel, Ministerul Învățămîntului a promis indemnizații substanțiale profesorilor care vor lua parte la examene.

Noua grilă de școlarizare va ajunge pînă joi, 24 iunie, în toate școlile din țară.

Comparativ cu celelalte țări din estul Europei, care alocă pentru învățămînt 5-6% din produsul intern brut, România alocă acestui sector doar 3,19 % din produsul intern brut.

Dan FODOR

În curînd

SE VA SCUMPI APA RECE

În curînd, prețul apei reci, furnizată de Regia Autonomă Apă-Canal se va majora cu 75 %. Conducerea acestei regii a solicitat majorarea încă din luna mai, datorită creșterilor de prețuri care au intervenit după liberalizarea prețurilor la 1 mai.

Consiliul Județean Iași, singurul organ abilitat să aprobe scumpirea, nu a luat pînă în prezent o hotărîre în acest sens.

Totuși, la insistențele conducerii R.A.J.A.C., săptămîna viitoare se vor discuta aceste majorări. Propunerile avansate de R.A.J.A.C. sînt următoarele: pentru populație 39,50 lei/mc iar pentru agenții economici 143 lei/mc.

Costel STROESCU

O veste care spulberă speranțele țăranilor

Nu se mai acordă credite cu dobîndă redusă pentru procurarea de tractoare și mașini agricole

La începutul lunii iunie, Prefectura județului Iași a solicitat Ministerului Finanțelor suplimentarea plafoanelor de credite cu dobîndă de 15% pentru lucrările agricole și procurarea de tractoare și mașini agricole. Conform răspunsului Ministerului Finanțelor, la momentul actual nu există resurse financiare neangajate, care să poată fi utilizate în acest scop. Sursele financiare de creditare cu dobîndă de 15% pe an, pentru lucrări agricole, au fost puse la dispoziție de Banca Națională a României în limita sumei de 65 miliarde de lei, iar cele pentru procurarea de tractoare și mașini agricole de către Ministerul Finanțelor (5 miliarde de lei) și Banca Națională (10 miliarde de lei). Motivația Ministerului Finanțelor pentru imposibilitatea de a acorda suplimentările solicitate de Prefectura Iași a fost că sursele Trezoreriei, precum și creditele externe pe termen lung și mijlociu de care a beneficiat România au fost angajate pentru acoperirea deficitului bugetar înregistrat pe anul 1992.

Eduard CALOTĂ

În cel mai luxos cavou din cimitirul "Sfînta Treime"

Traficantul Benone Ristache a fost înmormîntat cu ceasul la mînă, care cîntă din oră în oră

Răpit în plină zi din fața Hotelului "Unirea" și urcat de un grup de indivizi într-o mașină cu număr de Republica Moldova, celebrul traficant de valută Benone Ristache, în vîrstă de 38 de ani, a fost, în luna martie a acestui an, împușcat în cap, în zona frontierei de la Albița, județul Vaslui. O lună mai tîrziu, pe 13 aprilie, grație profesionalismului unor polițiști, asasinul său, Laurențiu Luca, a fost arestat direct din pat. Basarabeanul Evghenie Marcu, complicele asasinului, se află arestat și el. Lui Benone Ristache, familia i-a făcut o înmormîntare de pomină, despre care, timp de cîteva zile, a vorbit întreg orașul.

Capela a fost proiectată după un model german și construirea acesteia costă cîteva milioane de lei.

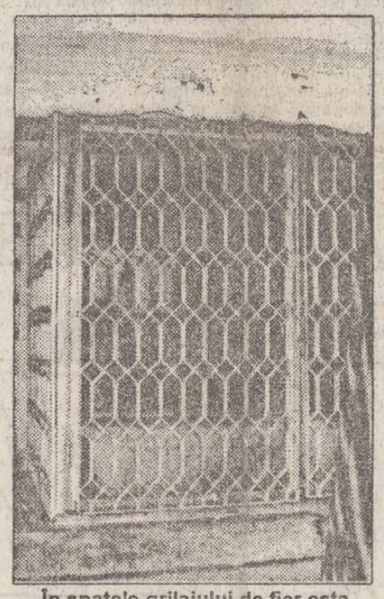

În spatele grilajului de fier este așezat sicriul. Acesta are în partea superioară un geam prin care poate fi văzut cel decedat.

În cimitirul Bisericii "Sfînta Treime" din Păcurari se află capela în care se odihnește romul Benone Ristache. Proiectată după modele din Germania, capela care se află în partea de miazăzi a cimitirului, este unicat și, se pare, va costa în final cîteva milioane de lei. Afară, în partea stîngă a ușii de la intrare, se află montată o placă de marmură neagră, de peste un milion de lei, pe care este fixată o fotografie de ceramică a celui mort, iar sub fotografie sînt săpate cuvintele unui epitaf reușit. Intrarea în capelă se face printr-o ușă din sticlă, cu grilaj din fier. Înăuntru, criptele, 6 la număr, sînt dispuse în felul următor: în partea stîngă, sus - două, iar la demisol celelalte patru, cîte două în fiecare parte. Pereții sînt lucrați în calciu, iar tavanul conține o lucrare de ipsoserie care se pare că ar fi costat circa 600.000 de lei. De jos, din cele patru colțuri ale capelei, se ridică patru coloane din ipsos, ce se termină cu cîte o jumătate de cupă în care va arde cîte o flacără vie. Pe pardoseală, constructorii vor monta mozaic venețian, intrarea la demisol urmînd a fi acoperită de un grătar peste care se vor pune carpete sau covoare. Cînd totul va fi gata, urmează să se aducă o masă și niște fotolii, precum și un frigider, întrucît capela va avea lumină electrică. În partea stîngă, pe prima criptă de sus se află sicriul în care este așezat Benone. Cripta este închisă ermetic cu un geam de sticlă, ferecat cu grilaj din fier, peste care se poate trage o perdea din pluș. Sicriul din lemn are, la rîndul lui, un geam prin care se poate vedea înăuntru. Ceasul electronic, aflat la mîna lui Benone, mai cîntă încă, la ore fixe, o melodie muzicală, pe care o aud, uneori, și muncitorii care finisează construcția capelei. Sub cripta lui Benone este locul rezervat soției sale. Pe peretele faianțat într-un roz în degrade a fost fixată o cruce din marmură albă, în centrul căreia e prinsă fotografia celor doi. Din Păcureț, de acasă, Aurica Ristache vede capela cu cruce albă deasupra, în care se odihnește Benone al său. Aproape în fiecare după-amiază, însă, vine la el, dă la o parte perdeaua din pluș și îi plînge încet, preț de cîteva minute.

Nicolae MANOLIU

În județul Suceava,

O rupere de nori a produs pagube de sute de milioane lei

În decurs de două ore, o rupere de nori însoțită de grindină a calamitat, în ziua de 13.06.1993, o suprafață de 500 hectare de teren pe raza satelor Pleșești, Merenii și Vulturești din județul Suceava. Au fost calamitate în proporție de 100% 180 hectare aparținînd unei ferme pomicole a IAS Fălticeni. Specialiștii au apreciat că numai pagubele produse livezii se ridică la 160 milioane lei. Au mai fost afectate 300 de case care au rămas cu geamurile și acoperișurile sparte.

Romulus NICOLAE

A fost schimbat consiliul de administrație de la "Moldova Tricotaje"

Consiliul de administrație al S.C. MOLDOVA TRICOTAJE a fost dizolvat ieri, în urma unei ședințe extraordinare a Consiliului Împuterniciților Mandatari ai Statului, ne-a informat ieri liderul sindicatului din societatea comercială amintită, dl. Gheorghe Toma.

Motivația a constituit-o rezultatele economice dezastruoase care au generat acordarea unor salarii mizere angajaților, precum și disponibilizări de personal. Reamintim că sindicatul societății comerciale MOLDOVA TRICOTAJE a declanșat conflictul de muncă pe data de 17.06.1993, conflict ce riscă să se finalizeze cu o grevă generală. Fostul consiliu de administrație, care avea ca membri pe Atila Bala - director general, Mihai Scarlat și Florin Neamțu - membri ai consiliului, a fost înlocuit de noul consiliu constituit din Cristian Nichifor - director general, Gheorghe Verbuță și Dumitru Constantin - membri ai consiliului de administrație. Sindicatul este mulțumit de noul consiliu de administrație și așteaptă să încheie un protocol cu acesta din urmă, prin care se dorește rezolvarea de urgență a tuturor problemelor grave din societate, studierea rentabilizării și a realizării salariilor negociate pentru anul 1993.

Adrian INDERJOSCHI

"Fortus" semnează cu "Samsung" alte două contracte avantajoase

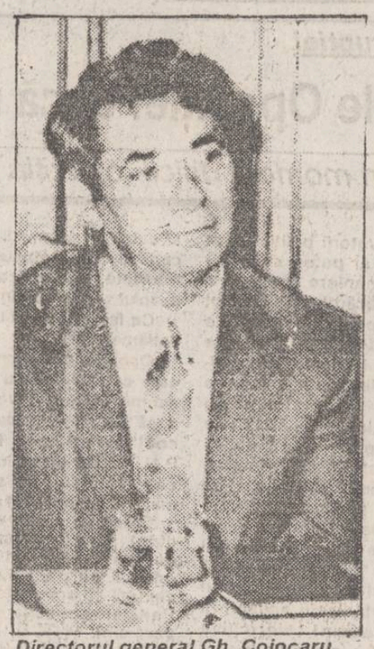

Directorul general Gh. Cojocaru, omul care, împreună cu o echipă managerială de excepție, a reușit să scoată din comă un monstru industrial numit "CUG"

Joi, 17 iunie a.c., au fost semnate două noi contracte de colaborare economică între firmele Fortus și Samsung, acțiune ce încheie o primă etapă a relațiilor economice dintre cele două firme. Obiectul primului contract se referă la execuția și livrarea de către Fortus a unor repere din domeniul industriei constructoare de mașini, iar durata de desfășurare este pînă în 1997. Pentru perioada de timp ce a mai rămas pînă la sfîrșitul acestui an, produsele exportate vor fi în valoare de 1 milion de dolari americani, urmînd ca această valoare să crească progresiv pînă în 1997, la valoarea de 8 milioane dolari (în ultimul an). Al doilea contract asigură un cadru de principiu prin care este garantată calitatea produselor Fortus, calitate asigurată și de către societatea britanică Leyd's. Conform declarațiilor făcute de un angajat al serviciului de relații cu publicul, acțiunea care a avut loc joi a fost inițiată de partea coreeană, care a ales colaborarea cu firma ieșeană după o analiză a mai multor societăți comerciale românești.

Alin TOCAN

Cum și-au bătut joc parlamentarii de cei ale căror pămînturi au rămas la stat

În ultimul an, țăranii din fostul IAS Bucium au primit dividende de numai 600 lei pentru un hectar

Proprietarii de terenuri aflate, în prezent, în patrimoniul societăților comerciale de stat din agricultură (foste IAS), au dreptul, conform legii, să primească, în schimb, un număr de acțiuni corespunzător cu suprafața de teren respectivă, devenind acționari ai societății în cauză. În ceea ce privește dividendele cuvenite acționarilor, acestea variază de la o societate la alta, în funcție de profitul realizat de fiecare în parte.

Cu privire la dividendele ce revin acționarilor fostelor IAS din Iași, am fost informați că nu depășesc suma de 1500 lei/ha, sumă derizorie în raport cu cea obișnuită de acționarii societăților comerciale cu capital integral privat din agricultură.

După cum ne-a declarat Dumitru Cîșlaru, director în cadrul Direcției Agricole Iași, această situație se datorează, în principal, impozitului pe profit aplicat societăților din agricultură, impozit de aproape 50%.

Domnia sa ne-a oferit un exemplu în acest sens: în cursul anului 1992, S.C. Agroindustrială Bucium a realizat un profit de aproximativ 8 milioane lei, din care jumătate au fost virate către stat. Din cele 4 milioane rămase, trebuie asigurate fondul de rezervă, fondul de dezvoltare, fondul de ajutor social, fondul de premiere și, în fine, fondul pentru acordarea dividendelor, ultimele două fiind supuse din nou improvizării. Astfel s-a ajuns ca suma revenită acționarilor să fie doar de aproximativ 600 lei/ha, sumă pe care țăranii, neavînd de ales, sînt nevoiți să o accepte.

Această situație se datorează faptului că statul este acționar majoritar al societății comerciale respective și este reprezentat prin directorul general. Sumele care alcătuiesc fondurile enumerate mai sus nu por fi contestate nici măcar în cadrul adunării generale a acționarilor, deoarece aceștia sînt în minoritate. În plus, chiar dacă unii ar dori să-și retragă terenul din societate și să-l lucreze singuri, conform legii, ei nu au această posibilitate și sînt nevoiți să accepte situația ca atare.

Mihaela BREZEANU

Săptămînalul BURSA de EST a împlinit un an de la înființare

Cu această ocazie, echipa redacțională și managerială invită doritorii la o discotecă în aer liber organizată la "Disco Metro-Pizza", astăzi, începînd cu ora 17.00. "MONITORUL" urează celor care realizează acest săptămînal toate cele bune și cît mai multe aniversări.

EVENIMENT!

HABITAT PROIECT și GROUP INTERNATIONAL BUSINESS SYSTEM

au deosebita plăcere de a va anunța deschiderea în municipiul Iași, pe Bd. Copou la numărul 4, a celui mai modern centru comercial:

"HABITAT TRADING CENTER"

un univers al calității, bunului gust și eleganței

... și care oferă:

mobilier de birou	&	**decorațiuni interioare**
birotică	&	**informatică**
electronică	&	**electrocasnice**
papetărie	&	**corpuri de iluminat**

ÎNCEPÎND CU DATA DE 22 IUNIE, SUNTEȚI AȘTEPTAȚI LA STANDURILE NOASTRE. NU EZITAȚI. HABITAT TRADING CENTER - GARANȚIA CALITĂȚII!

De necrezut

PROROM s-a înființat abia săptămîna trecută

"Societatea PROROM, cea care furnizează filme Televiziunii Române de mai mult timp, s-a înființat în urmă cu o săptămînă", au declarat reprezentanții Grupului de Investiții și Programe (GIP) în fața membrilor Consiliului Național al Audiovizualului. Această declarație a fost făcută după ce dl. Mihai N. Hristu, șeful serviciului Operativ al GIP, declarase că nu poate să-l sufere pe dl. Octavian Iordăchescu, de la Televiziunea Română, cerînd presei, în mod expres, să consemneze acest lucru. Tensiunea a fost creată de faptul că regizorul C-tin Vaeni, membru al CNA, a atras atenția unei doamne, care reprezenta GIP-ul, că ceea ce publicase într-un ziar american de limbă română conținea, în opinia regizorului, o serie de inadvertențe, ce puneau CNA-ul într-o lumină nefavorabilă.

Dl. Hristu a declarat reporterului Mediafax că reclamele date publicității prin PROROM costă numai 1400 de dolari minutul (inițial, în contract era prevăzut tariful de 1400 de mărci). În timp ce la TVR tariful obișnuit este de 2000-2500 de dolari minutul de reclamă, dl. Hristu a arătat în diferite ocazii că există multe neînțelegeri între PROROM și firma pe care dînsul o reprezintă.

Avantajele înființării zonei economice libere la Iași (6)

În cursul campaniei de presă a cotidianului nostru prin care susținem necesitatea înființării la Iași a unei zone economice libere, am solicitat o serie de declarații din partea unor persoane aflate în funcții de conducere în cadrul administrației locale sau al firmelor cu capital de stat din localitate.

Lucian Flaișer, vicepreședintele Consiliului Județean Iași: "Autoritățile județene din Iași au întocmit o documentație încă din cursul anului 1990 avînd ca subiect înființarea z.e.l. și aceasta deoarece am considerat încă de atunci că poate fi o soluție pentru relansarea economică a județului. La ora actuală, intenția noastră este ca înființarea zonei să fie făcută pe teritoriul României, deși a fost vehiculată o vreme și posibilitatea colaborării cu Republica Moldova. Pînă acum am făcut toate demersurile necesare pentru transformarea aeroportului Iași într-un aeroport internațional, tocmai pentru a susține ideea înființării z.e.l. la Iași".

Gheorghe Buhac, director general MOLDEXIM S.A.: "Opinia mea personală este că un număr mare de zone economice libere reprezintă tot atîtea puncte de sănătate pentru o economie națională. Din contactele economice pe care le-am avut, partenerii străini sînt interesați de realizarea unor cooperări industriale în Iași și au declarat că preferă ca activitatea lor să se desfășoare într-o z.e.l. Avem, pînă acum, oferte concrete de realizare a montajului unor subansamble provenite din țări ale Asiei (Coreea, Taiwan, Thailanda) care să aibă loc în zona economică liberă, urmînd să fie apoi exportate pe terțe piețe".

Radu Petcu, director HABITAT PROIECT S.A.: "Înființarea unei z.e.l. este o acțiune cu rezultate benefice nu numai pentru Iași ci, practic, pentru întreaga zonă a Moldovei. În primul rînd, va fi impulsionată dezvoltarea activităților de transport și în special cea a aeroportului local, care va deveni aeroport internațional. Personal, consider că societatea HABITAT PROIECT S.A. va avea de cîștigat, în mod direct, din înființarea z.e.l. la Iași".

Dumitru Virtu, directorul Sucursalei Iași a Băncii Române pentru Dezvoltare: "Zona economică liberă de la Iași va însemna, în primul rînd, o clientelă puternică din punctul de vedere al băncii. Interesul nostru poate fi dovedit și prin faptul că prin intermediul BRD se vor derula alocațiile bugetare necesare demarării acestui proiect și întreținerii lui, în primul an de activitate. Sucursala din Iași a băncii noastre va fi prezentă în z.e.l. prin clienții săi, cărora banca le va ieși în întîmpinare în vederea susținerii activităților lor".

Alin TOCAN

Abandonul școlar este în creștere

■ *Părinții nu pot fi obligați să-și trimită copiii la școală*

Abandonul școlar în actualul an școlar s-a dublat față de anul de învățămînt 1992/1993, a declarat ministrul Învățămîntului, domnul Liviu Maior. Datorită golului legislativ în domeniu, nu se poate face nimic, deoarece părinții nu pot fi obligați să-și trimită copiii la școală. Legea care reglementează abandonul școlar datează din 1969 și nu poate fi aplicată. Specialiștii din minister au declarat că vor propune ca părinții care nu își trimit copiii la școală să nu mai primească ajutoarele pentru copii. Este singura modalitate de a-i determina pe părinți să-și trimită copiii să învețe.

Judecătoria sectorului 1 consideră greva celor de la Radio-Televiziune ca fiind ilegală

Ieri, Judecătoria sectorului 1 s-a pronunțat în procesul intentat de Administrația Radio-Televiziunii Române Comitetului de grevă din aceeași instituție, pentru neîndeplinirea condițiilor prevăzute de Legea 15 din 1991, privind declanșarea grevei din 28 mai. Judecătoria sectorului 1 a declarat această grevă drept ilegală.

Deputații au continuat modificarea Codului de procedură civilă

Camera Deputaților a continuat dezbaterile legate de modificarea Codului de procedură civilă, a Codului familiei, a Legii contenciosului administrativ nr. 29/1990 și a Legii 94/1992, privind organizarea și funcționarea Curții de Conturi. S-au analizat modificările Codului de procedură civilă pînă la articolul 330, cînd, din lipsă de cvorum, lucrările au fost suspendate pentru ședința de luni. S-a pus de acord articolul 193, din acest cod, cu formularea articolului similar din Codul de procedură penală, întrucît modalitatea de a depune jurămîntul de către martori trebuie să fie identică. S-a prevăzut același text și pentru martorii fără confesiune sau cei ce din motive de conștiință nu pot formula un jurămînt. Articolul 330 a polarizat atenția în mod deosebit, fiind criticate motivele pentru care procurorul general poate ataca cu recurs de anulare, la Curtea Supremă de Justiție, hotărîrile judecătorești irevocabile. Deputații Nicolae Cerveni (P.N.L.-C.D.) și Vasile Lupu (P.N.Ț.C.D.) au cerut scoaterea totală a acestui articol din textul legii. Ion Dinu (P.N.Ț.C.D.), Ștefan Sinko (U.D.M.R.) și George Stancu (P.D.) au considerat mai nimerit ca hotărîrile judecătorești irevocabile să poată fi atacate doar dacă instanța a depășit atribuțiile puterii judecătorești sau dacă s-au săvîrșit infracțiuni de către judecătorii în legătură cu hotărîrea pronunțată. Amendamentele acestea ar fi limitat intervenția excesivă a procesului pe terenul hotărîrilor judecătorești. În urma votului, aceste amendamente au fost respinse. (Mediafax)

În stațiunea Costinești

Colocviul Internațional de Presă va dezbate toate direcțiile de acțiune ale mass-mediei românești

Lucrările Colocviului Internațional "Publicul - Presa - Puterea" au început vineri dimineață, la Costinești. După momentul deschiderii oficiale au debutat dezbaterile asupra primei teme programate: "Quo vadis, mass media?".

Discuțiile sînt conduse de prof. univ. Liviu Maior, ministrul învățămîntului, asistat de doi moderatori - Cristian Tudor Popescu (ziarul "Adevărul") și Paul Grigoriu (Radio România).

Dezbaterile se axează în jurul unor idei de mare actualitate și interes în acest moment de tranziție a societății românești și de evoluție a presei noastre: informarea și dezinformarea prin presă; lipsa știrilor și a informațiilor; anarhie în presă; presa de senzație - presa de mare tiraj?; presa centrală de mare tiraj și presa locală; vom asista la o expunere a presei audio-vizuale?: post național - post local; post public - post privat; prețul unui jurnalist; un nou job - free lancer; școala de presă; presa specializată; presa sexy și presa pornografică.

La colocviu nu participă, așa cum de altfel au anunțat, Asociația Ziariștilor din România, ziarele editate de Trustul "Expres", "România liberă", "Tineretul liber", "Evenimentul zilei".

Colocviul, care durează trei zile, mai are înscrise pe agendă diferite teme privind "Presa și lumea afacerilor", "Presa - sursă și purtătoare de imagine", "Presa și Puterea".

LA BOTOȘANI

Deținuții culeg căpșuni și văd Dallas-ul la televizorul personal

Penitenciarul din Botoșani a fost una din cele mai severe pușcării din țară, avînd pînă prin anii '60 o secție de "politici", aici efectuîndu-se și execuție prin împușcare.

Penitenciarul este interjudețean, în sensul că "deservește" două județe - Botoșani și Suceava. Are o capacitate de 810 locuri și în acest moment adăpostește 1430 deținuți cu pedepse considerate ușoare, pînă la 10 ani condamnare. Cu toate că are secții pentru bărbați, femei și minori, ultimele două categorii sînt aici în tranzit. Numărul recidiviștilor este de 156 (152 bărbați, o femeie, 3 tineri). Există secții separate pentru recidiviști, "primari" (prima condamnare), tineri etc. Ponderea infracțiunilor o constituie violențele la care se pare că sucevenii au întîietate. Majoritatea deținuților provin din mediul rural, motiv pentru care, așa după cum ne-a declarat dl. maior Adrian Bahmătă, comandantul Penitenciarului, "și moravurile sînt altele decît în unele instituții similare, aici neexistînd homosexualitate sau conflicte violente între deținuți". Tot dl. comandant Adrian Bahmătă ne-a mai declarat: "nu avem înregistrați deținuți pe etnii, dar dacă totuși insistați, vă pot spune că numărul țiganilor este mic și în descreștere, acum sînt mai puțin de 100. Cauza, știut fiind că populația se plînge de infracțiunile comise de țigani, n-o cunosc, noi nu anchetăm, noi doar «cazăm». Condițiile de detenție sînt normale, adică se munceșe - nu putem asigura pază pentru cîte solicitări avem, mai ales în agricultură, la prășit și cules căpșuni. Hrana este, cred, bună, asigurăm pentru cei care muncesc: vara - 3494 calorii și iarna - 3488 calorii. S-a scos definitiv mămăliga din hrana deținuților. Avem cabinet medical cu doi medici și trei asistenți. Avem 41 abonamente la publicații, bibliotecă, club, 20 televizoare la care se adaugă abonamente personale, 26 televizoare și multe radiocasetofoane ale deținuților. În pușcărie nu se face, oficial, politică, dar în general opiniile politice ale liderului camerei sînt îmbrățișate automat și de ceilalți deținuți. Deținutul poate lua oricînd legătura cu avocatul său sau cu familia. La sărbători sau cu ocazia unor evenimente în familie, în special decese, deținutul poate primi învoire. Există un proces complex de reeducare în care intră și programul de alfabetizare. Anul acesta au fost alfabetizați 14 deținuți, în mare majoritate țigani. Dar indiferent cum ar fi viața deținutului, aceasta nu este nici simplă, nici ușoară. Cum dificilă este și activitatea cadrelor noastre al căror număr este mult insuficient, a greutăților materiale cu care ne confruntăm. «Deservim» 6 instanțe de judecată din două județe, unele la distanță de peste 100 km și nu avem decît două dube. Am solicitat pentru nevoile de hrană ale deținuților o suprafață de teren în folosință dar n-am găsit încă înțelegerea necesară. Avem un program special și pentru cadrele noastre al căror psihic este supus continuu la un stress deosebit". **(Val GURALIUC)**

Noua fațadă a Teatrului "Mihai Eminescu"

Ședința de joi a Delegației permanente a Consiliului Județean a aprobat deschiderea finanțării pentru restaurarea fațadei Teatrului "Mihai Eminescu" și pentru construirea unei filarmonici. Teatrul își va recăpăta aspectul inițial, avut înainte de a fi distrus de bombardamentele din ultimul război mondial. Actuala formă a fost apreciată ca necorespunzătoare de președintele Consiliului Județean, prof. Ioan Aniței, ca sugerînd o cazarmă sovietică.

RAJAC va avea un nou director

D.P. a validat demiterea consiliului de administrație și, implicit, a directorului Gheorghe Durduc, de la RAJAC. În raportul prezentat, s-au arătat mai multe neregului și abateri care evidențiază proasta calitate a apei în județ și distribuirea ei neregulată.

Din noul consiliu de administrație va face parte și domnul Lucian Feodorov, actualul director al R.A. Transloc (transport local). **(Marcel MORARU)**

Trebuie să vină un Ceaușescu să facă ordine?

Certificatele de luptător în Revoluție au fost împărțite pe alte criterii decît prevede însăși titulatura lor

■ *Printre "beneficiari": Adrian Păunescu-jr., gen. I. Hortopan, polițiști, ofițeri de armată, patronul barului "Sexy-Club"*

La trei ani și jumătate de la evenimentele din decembrie '89, s-a constatat că foști ofițeri de miliție sau de armată, inclusiv generali, care au participat în vreun fel sau altul la acțiunile din zilele revoluției, sînt posesori de certificate de "luptători în revoluție". Cum trebuie interpretată atunci legea 42/90, care conferă unele drepturi materiale? Totul pare să fi pornit de la emisiunea "Veniți cu noi pe programul doi" de luna trecută, care a avut ca temă "Certificatul de luptător". "Dacă cineva și-ar fi propus să compromită Revoluția română, n-ar fi putut-o face mai bine decît Mihai Tatulici", afirmă Adrian Staicu, președintele Ligii Naționale a Luptătorilor din decembrie, citat de BBC.

Se pare că spargerea solidarității revoluționarilor are un singur motiv: legea 42/1990, care acordă cu o generozitate aparent inexplicabilă drepturi tuturor acelora care pot dovedi că au participat la revoluție. Printre aceștia din urmă gen. Hortopan și Adrian Păunescu-jr. Numele lor, și nu numai, sînt contestate de o parte a revoluționarilor autentici și de către opinia publică. Legea 42 prevede, printre altele, prioritate la închirierea și cumpărarea de locuințe, transport urban gratuit, bilete de călătorie CFR gratuite, scutirea de impozite pe clădiri și terenuri aferente, scutirea de impozit pe salarii, acordarea de spații comerciale fără licitație.

În multe cazuri, a existat un trafic pentru obținerea certificatelor prin bani sau influență, de unde și acuzațiile reciproce care se țin lanț: Dumitru Dincă îl arată cu degetul pe Adrian Staicu, pentru că ar fi primit 1,5 milioane lei de la patronul barului "Sexy-Club" spre a-i facilita obținerea certificatului. Adrian Staicu îl acuză pe Dumitru Dincă de pioconeli în fața puterii pentru a beneficia de mai multe spații comerciale și mai multe locuințe. Nimeni nu aduce însă o dovadă concretă. Astfel că, tot mai frecvent, luptătorii din decembrie, uluiți sau scîrbiți, se întreabă: cui aparține, de fapt, victoria Revoluției?

Ministerul Învățămîntului dorește să complice examenul de stat

■ *Se pare însă că numai pentru facultățile particulare*

Ministerul Învățămîntului a dat de curînd o hotărîre prin care absolvenții de facultate, în afara examenului de stat, trebuie să mai susțină și 4-5 examene. Acest lucru nu este pe placul studenților de la facultățile de stat, care nu văd rațiunea unei astfel de hotărîri. Surse interne din Ministerul Învățămîntului afirmă că această hotărîre a fost luată deoarece în acest an vor termina primele promoții ale facultăților particulare. Cum diploma de stat poate fi făcută de studenți și pe alte căi decît pe cele legale, aceștia vor trebui să susțină și examenele respective cu profesorii de la facultățile de stat. E mai puțin clar, însă, de ce această hotărîre vizează și învățămîntul superior de stat.

Cursul de schimb valutar

Continuă prăbușirea leului

Pentru data de 19.06.1993, cursurile de schimb ale principalelor valute sînt următoarele:

1 dolar SUA (USD) - 710,00 lei
1 liră sterlină (GBP) - 1071,32 lei
1 schilling austriac (ATS) - 60,58 lei
1 franc elvețian (CHF) - 478,34 lei
1 franc francez (FRF) - 126,91 lei
1 marcă germană (DEM) - 426,26 lei
1 drahmă grecească (GRD) - 3,13 lei
100 lire italiene (ITL) - 47,02 lei
1 yen japonez (JPY) - 6,60 lei
100 lire turcești - (TRL) - 6,66 lei
1 ECU (XEU) - 835,63 lei
1 DST (XDR) - 1004,34 lei

Volumul tranzacțiilor încheiate a fost de 1.994.376,87 USD

SELECȚIE 20.06.93 ora 12.00
Școala de Manechine și Fotomodele
condusă de NELLY NĂSTASE
☎ 112060; 112451

Și totuși căderea Guvernului e legată de scandalul corupției

Domnul Iliescu va accepta condițiile Opoziției dacă nu va avea încotro

■ *Într-un moment dificil opoziția nu fuge de guvernare*

În ultima vreme, tot mai multe știri și informații se aglomerează în jurul aceluiași punct: o iminentă schimbare a Guvernului actual al României. Se fac tot felul de supoziții, se lansează cu ușurință și larghețe zvonuri dintre cele mai contradictorii, se profilează la orizont alianțele cele mai neverosimile, se bănuiesc nenumărate întîlniri secrete, menite a face și desface o nouă echipă guvernamentală. Sîntem bombardați de atîtea vești stupefiante, încît noi, simplii cetățeni, nu știm ce să mai credem și pe cine mai putem conta în decodarea corectă a realității politice românești actuale. Pînă a se produce această formidabilă explozie de informații în privința schimbării guvernului, eram convinși că Guvernul Văcăroiu o va putea duce liniștit pînă la toamnă, cu toate amenințările greviste de la orizont.

De ce, totuși, Guvernul Văcăroiu ar trebui să-și depună mandatul, recunoscînd că politica sa a fost falimentară? În primul rînd, datorită faptului că a scăpat total de sub control fenomenul inflaționist, pentru că a generat o nemaiîntîlnită creștere a prețurilor, pentru că a sărăcit populația în mod cu totul scandalos și pentru că șomajul cunoaște o alarmantă creștere.

Vine, apoi, izolarea internațională, din care Guvernul Văcăroiu nu poate ieși, odată cu amînarea sine die a obținerii clauzei și cu blocarea intrării României în Consiliul Europei. Deci, atît pe plan intern, cît și pe plan extern, Guvernul F.D.S.N. al domnului Văcăroiu s-a împotmolit dezastruos.

Urmează, după acestea, relativitatea și slăbiciunea legilor propuse de actualul guvern. Nici în plan legislativ, Guvernul Văcăroiu nu a produs nimic serios. Legile trimise spre discuție Parlamentului sînt pline de formulări vagi, echivoce și scrise într-un limbaj redundant și învechit. Fenomenul legislativ produs de acest guvern este lipsit de pachete de reglementare, trădînd un caracter formal, în lipsa unei concepții bazate pe cunoașterea structurilor economice globale. Toate acestea exprimă clar faptul că reforma este, practic, blocată, deși pe seama reformei se face încă atîta tapaj. Frecție la un picior de lemn!

Dar, peste acestea toate, există un fapt mai puțin luat în calcul de observatorii politici, fapt care, singur, ar putea duce cel puțin la o remaniere imediată a Guvernului Văcăroiu. Acest fapt extrem de important îl constituie anunțarea datei de 30 iunie, de către Comisia Parlamentară Anti-Corupție, ca fiind data la care se va prezenta raportul final în "Dosarul Florică". După cum se știe, pînă în prezent, afirmațiile generalului Florică au fost dublate, în fața Comisiei Anti-Corupție, de probe foarte serioase, care nu mai pot fi eludate. Care ar putea fi legătura între raportul Comisiei Anti-Corupție anunțat pentru 30 iunie și căderea Guvernului Văcăroiu? Principalii acuzați în acest scandal sînt chiar cîțiva membri ai Guvernului: Viorel Hrebenciuc, secretarul general al Guvernului, Florin Georgescu, ministrul finanțelor și George Ioan Dănescu, ministrul de interne. Și, după toate aparențele, ei nu mai pot fi scoși basma curată. Deci, s-ar putea ca domnul Iliescu să procedeze la o remaniere guvernamentală, nu de dragul țării, ci absolut silit de evenimente.

Ce face, în acest timp, opoziția parlamentară?

Opoziția, deși momentul actual este catastrofal, nu refuză să-și asume sarcina guvernării. Chiar dacă s-a tot vehiculat ideea unei coaliții ad-hoc F.D.S.N. - P.N.Ț.C.D., acest lucru era, din capul locului, un simplu zvon menit să arunce praf în ochi.

Și, ca să nu mai existe nici un dubiu, șase formațiuni politice din opoziție au semnat o înțelegere privind un pact de guvernare capabil să scoată țara din criză. Partidele semnatare ale acestui pact sînt: PNȚCD, PAC, PSDR, UDMR, PL +93 și PD (FSN). Nu este, deci, nici un pericol ca PNȚCD să se rupă de aliații săi și să întindă, de unul singur, mîna FDSN. Această Alianță va forma un bloc parlamentar comun și va cere imediat demisia Guvernului Văcăroiu, propunînd, totodată, formarea unui guvern minoritar al opoziției. În acest caz, se va propune, în primul rînd, de urgență, un pachet de legi de reformă rapidă - legi privind autonomia locală, descentralizarea și privatizarea, iar în cazul în care nu va fi susținut parlamentar, acest guvern ar urma să demisioneze, provocînd alegeri anticipate. Opoziția declară că, dacă va participa la noul guvern va putea conviețui cu președintele Iliescu în cadrul strict constituțional, cu două condiții: președintele să-și asume în mod public responsabilitatea pentru unele acte din legislatura trecută, iar noul prim-ministru să fie numit din rîndul opoziției democratice.

Bineînțeles că domnul Iliescu nu va accepta aceste condiții, decît numai în cazul în care nu ar avea încotro. Uneori, însă, funia ajunge la par și pentru cei care nici măcar nu se gîndesc la așa ceva.

Dorin POPA

Prin eliberarea spațiilor deținute de asociațiile de locatari

Primăria a putut repartiza, săptămîna aceasta, 12 spații de locuit

La ședința din această săptămînă a Comisiei de locuințe din cadrul Primăriei s-au acordat un număr sporit de locuințe, respectiv un apartament cu 3 camere, unul cu 2 camere și 10 garsoniere. Reamintim că, în urmă cu 2 săptămîni, aceeași comisie a putut acorda 2 garsoniere, iar săptămîna trecută o singură garsonieră (la un număr de peste 40.000 de cereri de locuințe, înregistrate la Primărie).

Creșterea numărului de spații atribuite în această săptămînă s-a datorat eliberării spațiilor deținute de asociațiile de locatari și redistribuirii acestora către populație.

Șeful Comisiei de locuințe, dl. Nicolae Duică, a afirmat că și săptămîna viitoare va fi posibilă atribuirea unui număr mărit de apartamente, după care lucrurile vor intra pe făgașul "normal", adică vor fi distribuite 1-2 locuințe pe săptămînă, în funcție de disponibilități.

Cristian DUNAR

Administrația de la S.C. Antibiotice S.A. ascunde opiniei publice clauzele unui contract foarte important

● ne întrebăm dacă nu cumva în acest contract se prevede producerea substanțelor halucinogene ●

În cursul acestei săptămîni, la sediul S.C. Antibiotice S.A. din Iași au avut loc o serie de întîlniri între conducerea firmei și reprezentanți ai unor societăți străine, discuții care s-au concretizat prin încheierea unui contract economic. Pentru a informa cititorii în legătură cu această acțiune, redactorii noștri s-au adresat directorului general al societății, Veniamin Munteanu, care ne-a declarat: Considerăm că obiectul acestui contract economic constituie un secret, ca și valoarea lui și identitatea părții străine cu care vom colabora. Aceste date nu vor fi oferite niciodată publicității. Această atitudine a conducerii Societății Comerciale cu capital de stat din Iași este cel puțin incorectă față de opinia publică ce are dreptul să cunoască tot ceea ce se întîmplă cu bunurile statului a cărui contribuabilă este. Lipsa de transparență dovedită lasă loc la interpretări de orice natură sau la nașterea unor întrebări îndreptățite ale cetățenilor. Se află Antibiotice S.A. în situația de a încheia contracte economice cu reprezentanți ai unor armate străine, avînd ca obiect producerea de substanțe toxice? Produce firma ieșeană, la ora actuală, substanțe halucinogene interzise de legislația internațională? Poate fi acuzată Antibiotice S.A. de producția unor substanțe chimice secrete? Putem fi siguri că în presa din țara de origine a partenerilor străini vor apărea în curînd informații despre toate datele acestui contract economic încheiat la Iași. Considerăm că și cititorii cotidianului nostru au dreptul să fie informați în legătură cu activitățile ce se desfășoară într-o firmă din municipiul nostru și despre eventualul grad de periculozitate al substanțelor produse la Antibiotice S.A.

Alin TOCAN

Pentru unii economia de piață înseamnă să-ți bați clienții

O femeie nevinovată a fost bătută crunt de trei vînzătoare de la alimentara "Triumf" din Tătărași

● interesîndu-se de acest caz, ziaristul de la "Monitorul" a fost bruscat de către plutonierul major Constantin Zbierea ●

Ieri, în jurul orei 11, în alimentara "Triumf" (str. I. Creangă, Tătărași), peste douăzeci de oameni urmăreau o scenă ca de junglă: o vînzătoare zdravănă, în halat alb, lovea sălbatic o femeie ce nu reușea să se apere de pumnii care o loveau în cap și în spate, printre răcnetele care umpleau întreg magazinul.

Victima acestei agresiuni, d-na Georgeta Iurcu (str. Lupu, nr.20) ne-a declarat că a fost lovită cu pumnii, în cap și în spate, de trei vînzătoare de la alimentară. Motivul? Vînzătoarele surprinseseră o altă femeie, despre care afirmau că ar fi furat o sticlă cu vin. Conform spuselor d-nei Iurcu, cîteva vînzătoare au început să o bată pe acea femeie, pînă ce a căzut, lovindu-se cu capul de ciment.

Văzînd ce se întîmplă, d-na Iurcu le-a cerut vînzătoarelor să n-o mai bată pe presupusa hoață și să cheme Poliția, care are dreptul de a face cercetări. Drept răspuns, a fost lovită și ea, după cum declară, de trei dintre vînzătoarele magazinului, fiind acuzată că ar fi complice la furtul sticlei de vin! Toate cele trei vînzătoare acuzate de lovire au negat agresiunea și au refuzat să-și spună numele, două dintre ele făcînd acest lucru doar la cererea unui polițist. Ele se numesc Sevastia Mihai și Nicoleta Amăriuței, iar cea de a treia are ecusonul cu numărul 419. Sevastia Mihai era cea mai violentă dintre toate, răcnind și amenințînd mai tot timpul.

Cît despre polițist - plt. maj. Constantin Zbierea - nici el nu s-a lăsat mai prejos, bruscîndu-l pe ziaristul de la "Monitorul" și amenințînd că-i sparge reportofonul.

De ce? Se temea cumva de reportofon?

După cum ne-a declarat, mîndru, dl. Zbierea e și ziarist. La "Gazeta Poliției".

Probabil că acolo are alt armament în dotare și vederea reportofonului l-a provocat o stare de nesiguranță.

N. MANOLIU

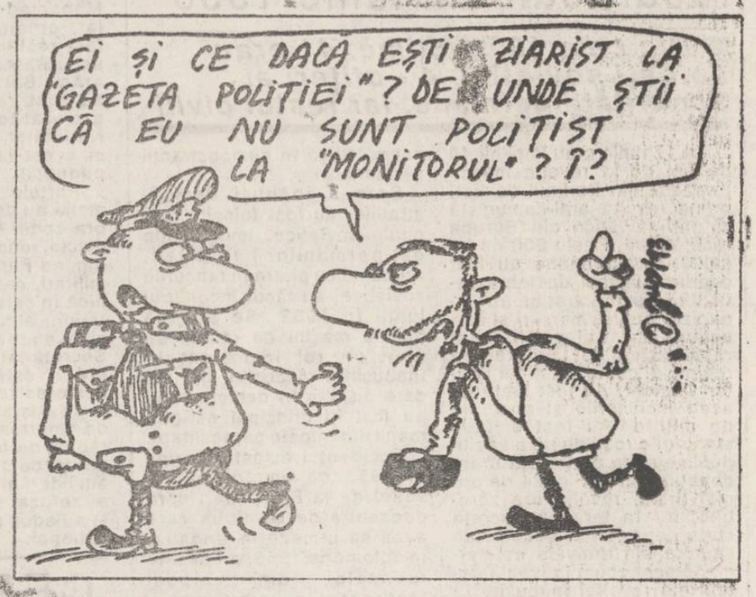

Un grup de francezi a donat spitalului de copii "Sf. Maria" medicamente folosite în tratarea cancerului

● valoarea acestora este de 250.000 franci francezi ●

Reprezentanții organizației "Comité Interrégion Lilois pour la Roumanie", Jean-Pierre Sequard și Fernand Iaciu, ultimul de origine română și violonist în cadrul Orchestrei Filarmonice din Lille (Franța), au oferit spitalului de copii "Sf. Maria" medicamente chimioterapice, necesare tratării cancerului, în valoare de 250.000 de franci. Directorul spitalului, dr. Marin Burlea, ne-a informat că între instituția pe care o conduce și organizația franceză există relații încă de acum doi ani. În această perioadă, partenerii francezi au sponsorizat efectuarea în Franța de stagii de pregătire profesională pentru 15 medici și 7 asistente

Mihaela CĂNĂNĂU

Foarte important

Ce trebuie să știe agenții economici pentru aplicarea T.V.A.

● au apărut ultimele norme metodologice și tehnice legate de acest subiect ●

Cu două săptămîni înainte de intrarea în vigoare a taxei pe valoare adăugată, la data de 1 iulie, s-au intensificat pregătirile necesare pentru această măsură care va pune relațiile economice pe alte baze.

A fost promulgată Legea 32, cu privire la punerea în aplicare a T.V.A. și au apărut ultimele norme metodologice și tehnice legate de aplicarea T.V.A. Aceste norme se referă la: corectarea prețurilor la cumpărare, aferente mărfurilor existente în stoc la 30 iunie 1993, la agenții economici din rețeaua comercială;

- modul de stabilire și adaptare a prețurilor și tarifelor în condițiile introducerii T.V.A.;
- reflectarea în contabilitate a taxei pe valoare adăugată.

Aceste norme sînt foarte importante pentru agenții economci plătitori de T.V.A (cu cifră de afaceri de peste 10 milioane lei anual), deoarece explică modul cum se elimină impozitul pe circulația mărfurilor în cazul stocurilor aflate la comercianți la data de 30 iunie. Cei care nu vor face aceastî inventariere pînă la 30 iunie nu vor mai putea elimina I.C.M-ul din preț, și vor trebui să practice prețuri mai mari după 1 iulie datorită cumulării I.C.M.-ului cu T.V.A-ul.

Toată legislația privind T.V.A. a fost grupată de către Ministerul Finanțelor într-o broșură care va fi pusă în vînzare, săptămîna viitoare.

Costel STROESCU

Țăranului român i-a ajuns cuțitul la os

Aproape 3500 hectare de teren arabil au fost ocupate abuziv în satele din județul Iași

● Direcția Agricolă Iași a cerut să fie amendați sever cetățenii care au ocupat aceste terenuri ●

Ocupările abuzive de teren din cadrul societăților comerciale cu capital de stat din agricultură reprezintă un fenomen foarte răspîndit, care își are originea în modul de aplicare a legii fondului funciar. Procesul este permanent și se datorează unei multitudini de cauze. Dintre acestea, cea mai importantă derivă din respectarea prevederilor de aplicare a legii fondului funciar, mai exact întîrzierea punerii în posesie a țăranilor, pămîntul rămînînd în acest caz nelucrat, sau repartizarea de către primării a unor suprafețe de teren în neconcordanță cu vechile amplasamente revendicate de oameni. În ambele cazuri, terenurile nu au beneficiat de lucrările agricole corespunzătoare, astfel, că oamenii le-au refuzat și au intrat abuziv pe suprafețele care aparțineau fostelor I.A.S., la care lucrările erau executate la zi.

În plus, pămîntul din proprietatea societăților comerciale de stat are un potențial de producție superior față de cel oferit oamenilor de către Comisiile Comunale.

În alte cazuri, suprafața de teren aferentă comunei nu este suficientă pentru punerea în posesie a tuturor locuitorilor, astfel că s-a ajuns la aceeași situație.

În acest sens, în județul Iași, la ora actuală, suprafața de teren arabil ocupată în mod abuziv se cifrează la 3333 ha.

Din datele furnizate de Dumitru Cișlaru, director în cadrul Direcției Agricole Iași, un exemplu edificator îl constituie situația de la Ferma Tomești a S.C. Agroindustrială Bucium, unde, în cursul anului 1992, au fost ocupate cca. 40 ha. de plantație viticolă de către cetățeni din satele învecinate, provocînd fermei respective pierderi în valoare de 19,2 milioane lei.

Urmare a acestor situații, într-un raport recent prezentat Prefecturii, de către Direcția Generală pentru Agricultură și Alimentație Iași, se menționează: "Pentru oprirea ilegalităților din agricultură, considerăm necesară emiterea unor acte normative foarte severe, care să prevadă amenzi cel puțin egale cu valoarea producției principale și secundare în cazurile de ocupare abuzivă a terenurilor cînd se oferă contra plată mijloacele necesare și de deteriorare a terenurilor agricole și a patrimoniului zootehnic".

Mihaela BREZEANU

În ciuda lipsei de fonduri

La Palatul Culturii va fi pus în funcțiune un sistem antifurt modern, bazat pe radiații infraroșii

● noul director a interzis cu desăvîrșire fumatul în acest lăcaș de cultură ●

Cu cîteva zile în urmă, domnul Claudiu Paradais, directorul Palatului Culturii, și-a dat demisia din motive de sănătate. După cum se știe, domnul Paradais fusese implicat în "scandalul bairamului" de la Palatul Culturii, cînd, ca urmare a unei petreceri organizate în incinta Palatului, s-au adus însemnate pagube patrimoniului cultural. Datorită acestei demisii, Direcția Generală a protecției și valorificării patrimoniului cultural național a numit în funcția de director pe doamna Adriana Ioniuc. Doamna Ioniuc este absolventă a Facultății de Istorie, promoția 1975. A urmat apoi, timp de 2 ani, cursuriile de specializare post-universitare în domeniul restaurării și conservării cărții cu valoare de patrimoniu. Anterior numirii sale, doamna Ioniuc a ocupat funcția de director-adjunct în cadrul Complexului Muzeistic Iași.

Actuala directoare a Palatului Culturii ne-a declarat că una din primele măsuri luate a fost interzicerea totală a fumatului în incinta clădirii. De asemenea, cu ajutorul unor fonduri alocate de Consiliul Județean Iași, se va reuși punerea în funcțiune a unui sistem anti-efracție modern, bazat pe radiații infraroșii. În acest fel, patrimoniul cultural al palatului, de o valoare inestimabilă, va fi în siguranță.

Doamna Ioniuc și-a anunțat intenția de a organiza o conferință de presă pentru a prezenta detaliat situația Palatului Culturii.

Sorin SIMON

Buletinul șomajului

Drepturile șomerului

Pe perioada în care unei persoane i se plătește ajutorul de șomaj sau alocația de sprijin, aceasta beneficiază de alocația pentru copii, precum și de asistență medicală gratuită. Dreptul locativ la locuința de serviciu se păstrează pe întreaga perioadă în care chiriașul primește ajutor de șomaj sau alocație de sprijin, cu excepția cazului în care aceasta este situată în incinta unității sau este legată direct de asigurarea permanenței ori continuității în serviciu, situație în care se poate dispune numai evacuarea condiționată de atribuirea unui alt spațiu locativ corespunzător.

Perioada pentru care o persoană este îndreptățită să primească ajutorul de șomaj constituie vechime în muncă și nu întrerupe vechimea în muncă și în aceeași unitate.

Persoanele care și-au pierdut total sau parțial capacitatea de muncă în perioada pentru care sînt îndreptățite să primească ajutor de șomaj sau alocație de sprijin și cît urmează un curs de calificare sau recalificare beneficiază de drepturile de asigurări sociale prevăzute de lege pentru persoanele încadrate în muncă, inclusiv pensia de invaliditate.

Sorin SIMON

Destituiri necesare

Gheorghe Filipescu, inginerul șef de la R.A.G.C., a fost schimbat din funcție pentru incompetență

În ședința de joi, 17 iunie, a Consiliului de Administrație de la Regia Autonomă de Gospodărire Comunală, inginerul șef al acestei unități, Gheorghe Filipescu, a fost schimbat din funcție pentru incompetență. Gheorghe Filipescu a ocupat această funcție din august 1992, cînd a fost schimbat din funcția de director al R.A. "Citadin" printr-o decizie a primarului Constantin Simirad.

Pentru postul rămas vacant, a fost propus Florin Zeciu, de profesie inginer mecanic, care a lucrat pînă acum la Serviciul Gospodărire Comunală din cadrul Primăriei.

Gheorghe Filipescu a rămas tot în cadrul R.A.G.C., dar pe funcție de inginer.

Costel STROESCU

Valoarea scriitorilor măsurată în bancnote

Topul celor mai vîndute cărți

● săptămîna 11-18 iunie ●

Continuăm și în acest număr cu rubrica de top pentru cele mai vîndute cărți din Iași, selecționate din cele trei mari librării: "Mihai Eminescu", "Junimea" și "Casa cărții" Reamintim că ordinea cărților a fost stabilită în funcție de vînzări.

● Librăria "Junimea"

1. **" Reîncarnare și Karma"** - autor Rudolf Steiner. Editura "Princeps" - 560 lei
2. **" Primejdia mărturisirii"** - autor Nicolae Steinhardt. Editura "Dacia" - 500 lei.
3. **" Istoria războiului rece"** - autor André Fontaine. Editura Militară - 150 lei.
4. **" Ultimele zile ale Europei"** - autor Grigore Cafencu. Editura Militară - 150 lei.
5. **" Cei șapte stîlpi ai înțelepciunii"** - autor T.E. Lawrence. Editura "Eminescu" - 1.450 lei

● Librăria "Eminescu"

1. **" Soarele subteran"** - autor A.E. van Vogt. Editura "Vremea" - 400 lei.
2. **" David Copperfield"** - autor Charles Dickens. Editura "Minerva" (3 vol.) - 850 lei.
3. **" Literatura clasică universală"** - Editura "Fundația România de mîine" (2 vol.) - 400 lei.
5. **" Gelozie și medicină"** - autor Michael Choromanski. Editura "Cartea românească - 560 lei.
5. **Probleme de aritmetică și algebră pentru clasele V-VIII** - autor Gheorghe-Adalbert Schneider. Editura "Hyperion" - 315 lei.

● Librăria "Casa cărții"

1. **" Primejdia mărturisirii"** - autor Nicolae Steinhardt. Editura "Dacia" - 500 lei.
2. **" Mareșalul Antonescu și catastrofa României"** - autor Eduard Mezincescu. Editura "Artemis" - 245 lei.
3. **" Discurs contra predicilor"** - autor Marcel Moreau. Editura "Libra" - 400 lei.
4. **" Comoara din Sardinia"** - autor Grazia Deledda. Editura "B.P.T." - 287 lei.
5. **" Tehnici de programare"** - Editura "Teora" - 1.790 lei (A. I.)

Controalele domnului Bilaus

Săptămîna aceasta s-a verificat corectitudinea producătorilor de preparate din carne

Săptămîna aceasta, Serviciul de prețuri și protecția concurenței a efectuat controale la o serie de magazine alimentare pentru a verifica dacă prețurile furnizorilor de preparate din carne nu au depășit limitele stabilite prin negocieri, ne-a declarat domnul Constantin Bilaus, seful acestui serviciu.

Pe ansamblu, s-a constatat că nu au fost practicate prețuri mai mari decît cele avizate, unii producători livrînd marfă la prețuri situate sub plafoanele maxime declarate, deși la negocieri toți au afirmat că prețurile fixate nu le acoperă cheltuielile.

În prezent, se verifică dacă producătorii vînd cu același preț la toți comercianții. În caz contrar, unitățile care vor fi depistate că procedează în acest mod vor fi sancționate.

Costel STROESCU

O delegație ucraineană a vizitat opt mari întreprinderi ieșene

În urmă cu două zile, la Sala galbenă a Prefecturii Iași a avut loc întîlnirea dintre conducătorii administrației publice locale ieșene și ai Camerei de Comerț și Industrie Iași cu delegația ucraineană din orașul Vinița, sosită la Iași în urmă cu două zile. Această vizită a fost organizată de Camera de Comerț și Industrie Iași cu scopul lărgirii orizontului relațiilor economice dintre cele două țări, în general, și dintre cele două orașe (Iași și Vinița), în special.

Traseul acestei vizite a fost bine precizat, delegația ucraineană, condusă de viceprimarul orașului Vinița, domnul Cucirin Anatolie Alekseevici, făcînd în cursul primei zile un tur pe la principalele opt întreprinderi ieșene, printre care "Iasitex" S.A., "Tehnofis" S.A., "Iasiconf" S.A., "Moldomobila" S.A. și AGROSIS S.A.

Edward CALOTĂ

Documente secrete din arhivele est-germane dezvăluie aspecte inedite ale revoltei din Berlinul răsăritean din iunie 1953

■ ***Din cele 109 victime, 41 erau soldaţi sovietici, 4 - ofiţeri ai Securităţii germane, iar restul civili***

La 17 iunie s-au împlinit 40 de ani de la revolta muncitorească din Berlinul de Est, prima revoltă anti-comunistă şi anti-sovietică din Europa răsăriteană. Peste 200 de localităţi est-germane au fost cuprinse atunci de febra revoltei. Demonstranţii au organizat greve, marşuri şi alte acţiuni, cerînd alegeri libere şi răsturnarea de la putere a regimului comunist al lui Walter Ulbricht. Au fost luate cu asalt închisorile şi posturile de miliţie. Au fost smulse steagurile roşii de pe clădirile publice şi de pe Poarta Brandenburg din Berlin. 24 de ore mai tîrziu, revolta era zdrobită, iar în ţară se decreta stare de urgenţă. Documente secrete din arhivele est-germane scot acum la iveală detalii ale revoltei înăbuşite în sînge de către autorităţile comuniste, împreună cu trupele sovietice. Astfel, peste o treime din cele 109 victime ucise în urma revoltei au fost soldaţi sovietici, care au refuzat să tragă în demonstranţii germani.

Spre a înăbuşi demonstraţiile, au fost folosite tancurile sovietice. Imagini ale est-germanilor revoltaţi, aruncînd cu pietre în tancurile sovietice, au făcut înconjurul lumii în 1953. Se ştie că aceste maşini de război au avut un rol important în înăbuşirea răscoalei, dar cei care au tras în demonstranţi au fost în principal est-germanii din trupele paramilitare.

Occidentul a fost surprins în 1953 de amploarea revoltei de la Berlin dar, spre deosebire de revoluţia care avea să urmeze în Ungaria, în octombrie 1956, ori de alte răscoale din blocul răsăritean, guvernul comunist est-german nu a căzut de la putere în urma protestelor muncitorilor. Acest lucru avea să se întîmple 36 de ani mai tîrziu.

Operaţiunea armată din Mogadiscio s-a încheiat cu succes

■ Aşa crede preşedintele Bill Clinton, dar generalul Aidid i-a scăpat printre degete

Operaţiunea forţelor ONU din Somalia "s-a încheiat şi a fost un succes", a declarat joi seara preşedintele Bill Clinton, citat de Reuter. Potenţialul militar al clanului lui Mohamed Farah Aidid a fost anihilat, credibilitatea trupelor ONU a fost restabilită, la fel şi ordinea şi securitatea în regiune. După cum a arătat Bill Clinton, forţele lui Aidid au fost responsabile de cel mai grav atac asupra formaţiunilor Naţiunilor Unite în ultimii 30 de ani şi acest fapt nu putea rămîne nepedepsit.

Forţele Naţiunilor Unite din Somalia au dezlănţuit un nou atac asupra zonei de sud a capitalei Mogadiscio, unde se află generalul Mohamed Farah Aidid şi consilierii săi militari, care reprezintă o mare piedică în calea îndeplinirii misiunii beretelor albastre de pacificare a ţării şi revenirea ei la normalitate. Potrivit Secretariatului Naţiunilor Unite, generalul este vinovat nu numai de uciderea recentă a celor 23 de militari pakistanezi din forţele ONU, ci şi de moartea a circa 350 de somalezi răpuşi de foamete şi gloanţe în timpul războiului civil cauzat de el şi de alţi lideri ai clanurilor înarmate, care au refuzat să pună capăt ostilităţilor şi au adus ţara în pragul dezastrului naţional.

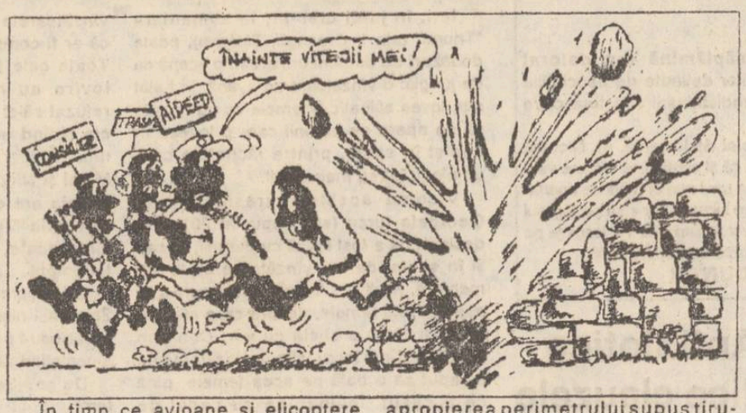

În timp ce avioane şi elicoptere americane bombardau centrul de comandă, depozitele de armament şi muniţii şi reşedinţele generalului Aidid şi ale consilierilor săi, unităţi de infanterie americane, italiene, marocane şi pakistaneze au ocupat joi dimineaţa poziţii în apropierea perimetrului supus tirului aerian. În primele ore ale dimineţii au trecut la atac, la adăpostul tancurilor şi transportoarelor blindate. Dar la reşedinţa lui Aidid, puternic avariată de obuze, forţele ONU nu au găsit decît cîţiva militari somalezi răniţi.

Vocea Americii şi Radio Europa Liberă vor avea o conducere unică

■ *Sub tutela ei se află şi nou-înfiinţatul post de radio către statele asiatice*

Afirmînd că misiunea libertăţii nu s-a încheiat, preşedintele Bill Clinton a prezentat marţi programul menţinerii pe unde a posturilor de radio Europa Liberă şi Libertatea în cadrul unei operaţiuni de consolidare cu Vocea Americii, plan vizînd reorganizarea tuturor posturilor de radio americane destinate străinătăţii, crearea unui nou post de radio pe modelul Europei Libere pentru state din Asia, cum ar fi China, Vietnam, Laos, Cambodgia şi Birmania, cu un potenţial de ascultători de circa două miliarde de oameni, precum şi înfiinţarea unui Consiliu independent de guvernatori care să reglementeze şi să definească ansamblul activităţii tuturor acestor posturi de radio, inclusiv Vocea Americii, Europa Liberă, Libertatea, Radio Marti (care emite din 1985 către Cuba), inclusiv Compania de Televiziune Mondială Worldnet.

Cu două luni în urmă, Congresul Statelor Unite aprobase un buget pe anul 1994 de 220 milioane dolari numai pentru Europa Liberă.

CEE trebuie să rezolve problema şomajului

■ *17 milioane de persoane fără un loc de muncă în Occident*

Summitul european de la Copenhaga va încerca să găsească, luni şi marţi, modalităţi de relansare a economiei şi de diminuare a şomajului, care atinge mai mult de 17 milioane de persoane în Comunitatea Economică Europeană. Experţii sînt de părere că reuniunea vine să îndepărteze perspectiva monedei unice prevăzută prin Tratatul de la Maastricht. Primul ministru danez, Paul Nyrup Rasmussen, a invitat şefii de state şi guverne ai "celor 12" care se vor întîlni la Copenhaga, să se concentreze asupra "problemelor care-i preocupă pe cetăţeni", îndeosebi asupra şomajului. După ultimele previziuni ale Comisiei Europene, CEE va avea 20 de milioane de şomeri la mijlocul lui 1994, reprezentînd 12% din populaţia aptă de muncă. "Cei 12" vor decide la Copenhaga dacă să adopte "iniţiativa de creştere economică" lansată la întîlnirea din decembrie trecut, la Edinburgh. Proiectul prevede investirea a 20 miliarde de ECU, timp de doi ani, în infrastructură, informează France Presse.

Între viaţă şi moarte

Închisă într-un sicriu, o englezoaică l-a văzut pe Hristos

O englezoaică, răpită şi închisă timp de opt zile într-un sicriu, s-a confruntat, în faţa tribunalului, cu bărbatul care a adus-o în această situaţie, descriindu-şi totodată senzaţiile terifiante pe care le-a trăit atunci. "Am crezut atunci că am murit. Am avut senzaţia extrem de acută că m-am dus. Dar în acelaţi timp l-am văzut, într-un mod foarte natural, pe Hristos, proiectat pe un fundal negru", a declarat Stephanie Slater, relatînd despre prima sa noapte de captivitate. "Eu nu sînt o persoană religioasă, dar asta a reprezentat pentru mine un şoc puternic. Îmi era foarte frig şi cineva din spate încerca să mă ucidă". Stephanie a fost răpită de un lăcătuş mecanic, Michael Sams, care nu are decît un singur picior şi care a eliberat-o după ce a pus mîna pe o recompensă de 175.000 lire sterline. (**Reuter**)

Se pare că, încet-încet, Bosnia va dispărea de pe harta lumii

■ Mediatorii internaţionali s-au declarat neputincioşi în faţa războiului devenit cronic

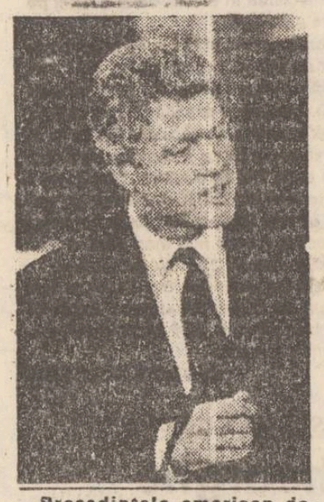

Preşedintele american doreşte o intervenţie militară în Bosnia, însă aliaţii europeni nu vor să-l ajute.

Secretarul de stat al S.U.A., Warren Christopher, a declarat într-un interviu publicat joi de cotidianul "USA Today", că Germania poartă o responsabilitate deosebită în declanşarea conflictului din Bosnia. El consideră că recunoaşterea prematură a noului stat şi presiunile exercitate asupra Comunităţii Europene de a proceda în consecinţă sînt greşeli grave ale autorităţilor germane. De asemenea, embargoul asupra armelor impus de ONU este considerat tot o greşeală, pentru că permite "menţinerea unui dezechilibru enorm" în detrimentul părţii musulmane, informează Reuter.

Rebelii sîrbi au acuzat de spionaj un fost soldat britanic, capturat în timp ce încerca să contacteze luptătorii musulmani din Bosnia, anunţă Reuter. Graham Noble a fost prins în timp ce traversa enclava ocupată Krajina şi este deţinut în închisoarea din Knin. Se presupune că Noble ar fi fost recrutat de serviciile croate de contrainformaţii pentru a furniza date privind manevrele trupelor sîrbe din Krajina, efectivele şi armamentul din dotarea acestora, precum şi poziţiile de luptă.

Eforturile de pace din fosta Iugoslavie par dominate de un destin unic şi implacabil. Abia sînt - după mari dificultăţi - puse în mişcare - şi foarte repede sînt lichidate prin eşecuri totale. Ciocnirile dintre aliaţii musulmani şi croaţi sînt de o cruzime şi de o violenţă egale celor ale agresorilor sîrbi. Sălbăticia cuceritorilor a determinat sălbăticirea celor cuceriţi. Crucea Roşie Internaţională relevă că toate părţile se dedau la acte ce violează flagrant principiile elementare ale drepturilor omului.

Lordul David Owen, mediatorul internaţional în problema Bosniei, a recunoscut că a eşuat în misiunea sa de a păstra o Bosnie multi-etnică. El a declarat că războiul dintre sîrbi, croaţi şi musulmani a ajuns prea departe pentru a se mai putea găsi o soluţie onorabilă.

Statele Unite vor lua în considerare un plan de pace dacă bosniacii vor fi de acord. Preşedintele Statelor Unite, Bill Clinton, a declarat că administraţia sa trebuie să ia în considerare un plan de împărţire a Bosniei, dacă bosniacii înşişi sînt de acord cu acest plan, informează Reuter. Clinton a arătat că, deşi ar prefera un stat bosniac multi-etnic, în cazul în care guvernul bosniac şi-ar da acordul pentru o altă soluţie, Statele Unite vor fi nevoite să o ia în considerare. Propunerea de împărţire în trei state etnice a fost făcută de către preşedinţii Serbiei şi Croaţiei la întîlnirea de miercuri de la Geneva, dar guvernul musulman bosniac s-a opus, considerînd că aceasta ar fi începutul unei catastrofe europene. Declaraţia americană vine la puţin timp după ce ministrul german de externe, Klaus Kinkţel, a arătat că Comunitatea Europeană trebuie să recunoască eşecul unui plan internaţional de pace în Bosnia.nşarea conflictului din Bosnia

În Israel vor fi create "zone economice libere"

Duminică, 13 iunie, la Ierusalim, guvernul israelian a hotărît crearea de "zone libere" în mai multe regiuni ale Israelului, care vor fi stabilite ulterior (conform France Presse).

După cum a declarat Abraham Shohat, ministrul de finanţe israelian, se are în vedere "favorizarea creării de întreprinderi de către investitorii străini în regiunile în curs de dezvoltare", aceştia urmînd a beneficia de exonerare fiscală (scutire de impozite) timp de 20 de ani.

Proiectul va fi finalizat, în scurt timp, de către Comisia Ministerială a Finanţelor şi supus aprobării de către Parlament. (**Mediafax**)

Kim Ir Sen şi-a adus fiul lîngă el în portretele oficiale

Fiul mult iubitului lider nord-coreean, King Il-sung, s-a alăturat la propriu tatălui său şi pe portretele oficiale, au menţionat surse ale ambasadei nord-coreene de la Beijing. Ambasadorul Chu Chang Jun a declarat reporterilor că recenta decizie de a plasa chipul tînărului Kim alături de cel al liderului de la Phenian reflectă "respectul şi admiraţia întregului popor pentru conducătorul iubit". Kim Jong-il, în vîrstă de 31 de ani, se preconizează că îşi va înlocui părintele şi mentorul la cîrma unuia dintre cele mai retrograd-comuniste state din lume. (**Reuter**)

Liderii celor mai mari republici foste sovietice au hotărît

Flota Mării Negre va fi împărţită în mod egal între Rusia şi Ucraina

Preşedintele rus, Boris Elţîn şi omologul său ucrainean, Leonid Kravciuk, au convenit joi asupra uneia dintre principalele probleme care stau la baza tensiunilor din ultimul timp dintre cele două ţări: flota militară a Mării Negre, fostă sub pavilion sovietic. Cei doi preşedinţi au căzut de acord în vederea utilizării în comun de către Rusia şi Ucraina a porturilor militare de la Sevastopol ca şi a altor porturi pe care le foloseşte flota Mării Negre, toate situate pe teritoriul Ucrainei, ca de altfel toate dotările de pe ţărm ale acestei puternice forţe navale, dotată cu 350 de nave, cu aviaţie proprie şi servită de 70.000 oameni.

Elţîn şi Kravciuk conveniseră în august trecut să preia comanda în paralel a flotei. Intenţia de a diviza forţa navală în două părţi distincte, sub pavilion rusesc şi, respectiv, ucrainean, a fost formulată încă de atunci, dar convorbirile au fost întrerupte în aprilie, diferenţele de opinie între Moscova şi Kiev reflectîndu-se în mod dramatic pe punţile navelor militare, unde dualitatea ruso-ucraineană a creat tensiuni şi a dus la arborarea cînd a unui pavilion, cînd a altuia.

Una dintre măsurile temporare luate în sensul uşurării divizării flotei este acordarea cetăţeniei duble marinarilor acesteia. Acordul final urmează a fi ratificat de Parlamentele de la Moscova şi Kiev.

"Extremele" - Leonid Kravciuc (în stînga) şi Boris Elţîn (în dreapta) - au ajuns la o înţelegere. În mijloc, Stanislav Şuşkievici, preşedintele belarus, încă nu ştie la cine să se uite.

Azerbaidjanul între două focuri

Luptele din enclava Nagorno-Karabah se intensifică în timp ce rebelii azeri sînt pe punctul de a cuceri capitala Baku

Populaţia oraşului azer Agdam, nu departe de graniţa enclavei, a fost evacuată. Forţele armene sînt în plină ofensivă cu tancuri, vehicule blindate şi lansatoare de rachete. Oficialităţile armene, în plină confuzie a informaţiilor, respingeaceastă ştire, anunţînd totodată puternice atacuri azere asupra unor oraşe din Karabah, bombardate - se pare - de aviaţia azeră care a lansat bombe cu fragmentare şi rachete aer-sol asupra unor cartiere de locuinţe.

În interiorul Azerbaidjanului continuă, în paralel cu războiul cu Armenia, lupta militară pentru putere. Forţele azere rebele s-au apropiat la 125 de kilometri de Baku. Joi, miniştrii Apărării, Securităţii naţionale şi Internelor au demisionat pentru a permite preşedintelui Abulfaz Elchibey să numească în aceste funcţii oameni noi, în cadrul unor remanieri menite să pună capăt crizei politice din ţară. Foarte mulţi azeri sînt preocupaţi în cel mai înalt grad în momentul de faţă de posibilitatea reală a izbucnirii unui război civil de genul celui din Tadjikistan, în care se înfruntă forţele pro-comuniste şi cele pro-islamice.

Ultima oră:

În noaptea de joi spre vineri, preşedintele Abulfaz Elchibey a părăsit Baku, în urma declaraţiei miniştrilor Apărării şi Internelor că nu vor putea face faţă unui eventual atac al militarilor rebeli ce se îndreaptă spre capitală anunţă Reuter. Surse bine informate precizează că Elchibey nu a demisionat şi nici nu a transferat prerogativele sale unei alte persoane, însă, din motive de securitate personală, s-a refugiat în enclava azeră Nakhichevan, de unde va lansa un apel comunităţii internaţionale pentru a-i cere sprijinul. Potrivit unei ştiri de ultimă oră a agenţiei Reuter, într-o apariţie pe postul naţional de televiziune în cursul acestei dimineţi, Gaidar Aliev, numit miercuri preşedinte al parlamentului, a anunţat că preia conducerea ţării şi a cerut rebelilor lui Surat Guseinov să nu mai pătrundă în capitală. (**Mediafax**)

În cursul anului trecut

Rezervele oficiale de aur ale ţărilor industrializate au scăzut cu 320 tone

Această scădere, cea mai importantă din 1979, se datorează în principal Belgiei, care a vîndut 202 tone şi Canadei, care a vîndut 94 tone.

În 1993, rezervele vor continua să scadă, Banca Naţională a Olandei anunţînd, deja, pentru luna noiembrie vînzarea a 400 tone.

Producţia de aur a anului 1992, exclusiv a fostei Uniuni Sovietice, a Chinei şi a altor mici producători, a totalizat 1840 tone. (**Mediafax**)

PENTRU COPIII ROMÂNI

Organizaţia "Pentru copiii români" invită, la fel ca în ediţiile anterioare, un număr cît mai numeros de participanţi, profesori, psihologi, medici, asistenţi, pedagogi, asistenţi sociali, instructori de educaţie la cursurile celei de a treia ediţii a Academiei Internaţionale de Vară, care vor avea loc în perioada 19 iulie - 2 august 1993.

Programa Academiei va cuprinde cursuri şi seminarii practice în următoarele domenii:

- medicină;
- psihologie;
- pedagogii alternative;
- teoria educaţiei;
- sociologie;
- educaţia şi pedagogia religiei.

Organizatori:

- Asociaţia austriacă "Für Die Kinder Rumaniens"
- Asociaţia română "Pentru copiii români"

Cursurile vor avea loc în incinta Institutului Agronomic "Ion Ionescu de la Brad" şi vor fi urmate de cursuri practice de pictură, modelaj, jocuri pentru copii, confecţionare jucării, euritmie, meloterapie, colorterapie, îngrijirea copiilor mici, descoperirea handicapului la vîrste mici, iar partea practică a secţiunii de medicină se va desfăşura la Spitalul "Sfînta Maria" din Iaşi. Pe durata academiei, pentru participanţii din alte localităţi, se va asigura cazarea la căminul Institutului Agronomic. De asemenea, se asigură masa de prînz pentru toţi participanţii.

Taxa de participare este de 1000 de lei, care se va plăti la oficiul Academiei.

Confirmaţi participarea la Academie pînă la data de 5 iulie 1993, la adresa Organizaţia "Pentru copiii români", Casa cu absidă, Centrul Civic, 6600 Iaşi, tel/fax (098) 11.62.42.

Organizaţia "Pentru copiii români" anunţă cursurile celei de a treia sesiuni a "Academiei Internaţionale de Vară", desfăşurate în perioada 19 iulie - 2 august, la Institutul Agronomic "Ion Ionescu de la Brad" precum şi la Spitalul "Sf. Maria" din Iaşi.

design S.R.L.
IAŞI*ROMANIA*FAX TEL 098 147596*114036*112219
prin firma noastră vă puteţi procura:
SISTEME SPECIALE DE ILUMINAT CU LĂMPI DE HALOGEN
vizibile în vitrina Hotelului "Unirea"

CAFEAUA DE DIMINEAȚĂ

Cine plătește oalele sparte? Omul din popor

Aurel LEON

Dramaturgii, cînd fac prezentarea personajelor dintr-o piesă, spun la urmă, spre a indica figurația: "soldați, femei, oamenii din popor". Omul din popor e baza de la care se pleacă. Din rîndurile poporului se recrutează și protagoniștii, după cum actualii protagoniști pot fi, mîine, în altă piesă, "oamenii din popor" și vor face numai figurație. Deși e trecută la urmă, acolo unde se pune "și altele", figurația e foarte importantă. Ea este cea care susține atmosfera piesei, căci, la urma urmei, ea e cea care duce greul. Pe umerii "omului din popor" stau toate. Vezi că, un neștiut de tine cadru didactic universitar de la Iași, devine, peste noapte, eminența cenușie a intereselor principali. Apare la principalele evenimente naționale, cînd se depun coroane ori se inaugurează ceva, mereu în planul întîi, zîmbitor și aparent inodor și incolor, cînd, de fapt, el este cel care decide. Actorii principali rostesc replici sugerate de dînsul. El, cînd ia cuvîntul, e jale. Nu-i orator nici cît domnul Victor Surdu, în schimb are, deasupra barbișonului un zîmbet bine confecționat. Din cauza barbișonului ar putea fi confundat cu acel cardinal din piesele istorice franțuzești care atunci cînd a făcut bine l-a făcut rău, în schimb, cînd a făcut rău, l-a făcut foarte bine. E un exemplu tipic cum anonimul poate deveni factotum, fie și din cușca sufleurului, potrivit adagiului că "modestia e o mîndrie care displace cel mai puțin". Ori, domnul Surdu nu are barbișon, dar e posesorul unui zîmbet nevinovat de agrarian gata să fie de folos cu ... sfaturi. Cine l-a tras de urechi de la Schitu-Duca la minister? Se zice că același om, bîntuit de angoase, care l-a descoperit pe alt înțelept, domnul Paul Everac. Ori, domnul Petre Roman, figurantul în pulover din "O noapte furtunoasă", cine l-a adus călare pe măturâ de pe unde era domnia-sa? Se zice că tot protagonistul care îl iubește pe Paul Everac, ca autor dramatic. Ca să vedeți cum fabrică istoria și politica vedete. În schimb actorii mari, cînd încearcă să treacă mlaștina, se duc la fund. Nu mai departe, ați mai auzit ceva de domnul Dionisie Vitcu? L-au supărat aplauzele pentru "Jurnalul unui nebun", unde era protagonist, și a devenit "oameni din popor deveniți deputați", adică face figurație. Doarme pe undeva, în culise. Barem, Corneliu Vadim Tudor și Adrian Păunescu vorbesc același limbaj, semn că extremele se ating. Dar Vitcu? Ieșit-a el la rampă cu vreun monolog? Păcat de dînsul, era bun actor!

Dar mai e un aspect interesant. E vorba de sindicate și de greve. Liderii sindicali decretează că începînd de la ora cutare nu mai circulă trenuri, avioane, tramvaie, autobuze și orice mijloc de transport. Cine stă uitat prin gări și aeroporturi? Cine face zeci de kilometri pe jos? Președintele? Primul-ministru? Șefii de partide? Dumnealor au avioane, trenuri, automobile speciale, așa că nu rămîn în pană. Deci, toată sarsanaua grevei o poartă tot... omul din popor. Liderii merg la domnul Văcăroiu și începe tocmeala: mai dai tu, mai las eu. În timpul acesta, omul din popor stă uitat în vreo gară și așteaptă. Parcă tot ce dă guvernul nu se răsfrînge pînă la urmă în prețuri? Și cine plătește? Omul din popor, din amărîtul de salar indexat, din pensie... Aranjează careva, din cei mai, afacerea cu zahărul poluat, cine trage? Cei trecuți la urma distribuției, țărani, ostași, oameni din popor. Ce-ar fi ca liderul sindical care declanșează greve, cînd japonezii, cînd americani, să caute pîine și să afle că brutarii sînt în grevă și negociază; să-l scoată din minți măseaua și să afle că medicii o fac pe japonezii? Și au plecat la iarbă verde?

Iar guvernul, care se joacă de-a ala bala portocala, chiar nu se gîndește cine plătește oalele sparte? Circulă miniștrii, comisiile și parlamentarii din Australia în Antarctica, pe la fel de fel de comisii și conferințe. Cine plătește? La Cotroceni s-a constituit un guvern de vreo 20 de ambasadori și purtători de cuvînt, consilieri speciali și nespeciali ... Cine îi plătește? Cîți membri are guvernul? La începutul fiecărei piese se anunță distribuția. Aici se scot miniștrii din mînecă. Toată treaba asta costă. Și oalele întregi și cele sparte tot pe greabănul omului din popor cade. Și, la urma urmei, dacă stai și judeci, o cotă parte din pierdere revine chiar greviștilor. În timp ce domnul mecanic de locomotivă nu pleacă la drum, nu mai sosesc roșii și cartofi în piață, ori dacă vin cu camioane se ridică prețul. Se scumpesc pe loc toate: benzina, alimentele, pîinea... Și rata de scumpire nu mai cade pe socoteala guvernanților, ci a sindicatelor, încît ai putea eticheta: rata mecanicilor de locomotive, rata vaporului, cea a metroului... Și așa mai departe.

Guvernul Văcăroiu a intrat în aventură fără să-și ia măsurile de precauție. Toate pretențiile justificate ale categoriilor de salariați duc la inflație. Așteptam un guvern de austeritate și ne-am pricopsit cu cheltuitorii lumii. Corupția, hoția, înșelăciunea, crima etc sînt blazoanele crizei economice. Singur care nu trădează este pămîntul. A binevoit pînă acum cerul să ne dea un an bun. Măcar ai la ce te uita prin piețe, că de cumpărat... mai încet. "Sufletul omenesc nu poate suferi golul și oriunde îl găsește pune poezie", credea N. Iorga. Cine a dat asemenea sfaturi, probabil nu s-a referit la stomah. În el se închide cercul... blestemat. Goliciunea mai înconjoară (ba chiar dictează moda!), dar foamea dă de-a dreptul. Foamea n-o poți convinge cu statistici și cu lecții de management.

Și dacă oalele îs sparte, în ce ne mai fierbem borșul de buruieni, fără fasole, că astea nu se vînd sub cinci sute de lei? ■

Din scrisorile, telefoanele și audiențele zilei

• **Domnul Perju Ion Radu - str. Viilor nr. 4.** Sînteți nedumerit cum s-a putut întîmpla să existe o asemenea situație în sensul că Poliția Iași a instrumentat, în perioada 1 ianuarie - 31 mai a.c., 348 sesizări referitoare la infracțiuni de luare de mită, la Procuratură au mai rămas doar 32 de cazuri, iar la Tribunal s-au judecat doar două - în prezent pe rolul instanțelor neexistînd nici o cauză de acest fel ("Monitorul", 15 iunie 1993).

Rezultînd că "Poliția transpiră fără nici un rost", iar Judecătoria neavînd de muncă", spuneți că înțelegeți să mai dispară niște "piese" dintr-un dosar judecătoresc - cazul Virginia Motaș, din "Monitorul" nr. 136, ori situația Sava Gheorghe, din "Monitorul" nr. 137 - dar să se rătăcească dosare în întregime, nu înțelegeți și, pe bună dreptate vă întrebați, să se fi desființat chiar și la Tribunal, Judecătorie, Procuratură ori Poliție serviciile de registratură, să fi fost puși pe liber funcționari cu rol de registratori, să se fi desființat condicile de predare-primire a corespondenței între instituțiile respective, compartimentele funcționale și personalul care instrumentează?

În orice caz, dumneavoastră solicitați ordine în acte, seriozitate în preluare și raportare, dar mai ales siguranță că actul depus într-un dosar - penal ori civil - nu se pierde.

De acord cu dumneavoastră. Rămîne ca și cei vizați să ne facă să nu ne îndoim de seriozitatea unor instituții care, prin ființa lor, trebuie să fie garantele unei mari seriozități în serviciu.

• **Doamnele Zbanț Daniela și Pruteanu Mihaela** au constituit împreună S.C. "Dalina" S.R.L., situată în Iași, str. Dreptății nr. 4.

La 20 mai 1993, la orele 11.00, societatea a avut controlul Gărzii Financiare - secția Iași. S-au depistat mari deficiențe de ordin financiar și organizatoric:

- S.C. "Dalina" S.R.L. a returnat în cursul lunii aprilie 1993 către S.C. "Condor" mărfuri în valoare de 282.767 lei, la prețul cu amănuntul, față de 230.363 lei, prețul de cumpărare, fără a fi înregistrate în evidența contabilă, faptă ce constituie contravenție și a fost sancționată cu o amendă de 20.000 lei.

- la 21 octombrie 1992, S.C. "Dalina" S.R.L. s-a aprovizionat de la S.C. "Moldomobila" S.A. Iași cu mobilier în valoare de 225.982 lei, marfă recepționată fără adaos comercial, integral achiziționată de societatea cumpărătoare, dar dusă, în aceeași zi, direct la domiciliul administratorului - Zbanț Daniela - fără nici un document de cumpărare de la societate.

De toate operațiile privind cumpărarea, recepționarea, achitarea, transportul mobilierului la domiciliu, s-a ocupat personal numai doamna Zbanț Daniela. Ulterior, dîndu-și seama că fapta sa are caracter ilegal, doamna Zbanț achită societății, de-abia pe 4 mai 1993, din proprie inițiativă, fără nici o factură, cu chitanța nr. 77, suma de 200.000 lei în contul S.C. "Dalina" S.R.L.

Caracterul de însușire frauduloasă a mobilei ori a valorii sale nu se diminuează prin măsura luată ulterior.

Faptele acestea sînt însă încadrate de comisarii gărzii financiare în prevederile art. 194, pct. 5 al legii 31/1990 și art. 40 din Legea 82/1991.

- în cursul lunii august 1992, în mai multe rînduri, din banii societății "Dalina" s-au acordat împrumuturi în sumă de 340.000 lei unor persoane fizice (doamnei Jighirgiu Eliza - 120.000 lei și doamnei Zbanț Daniela - 220.000 lei), făcînd astfel ca disponibilitățile bănești ale societății să fie deturnate de la destinația lor, scopul pentru care a fost creată societatea fiind comerțul.

- doamna Zbanț Daniela a valorificat către un client un televizor "Orizont", fără a încasa contravaloarea, adică suma de 80.500 lei, în septembrie 1992, suma nefiind înregistrată.

- procedîndu-se la inventarierea stocului de marfă existent în gestiunea societății, a rezultat o diferență în minus de 1.735.069 lei, lipsa datorîndu-se haosului care a existat la societate, cele două administratore ajungînd de la prietenie la acuzații reciproce.

Cert este că la S.C. "Dalina" S.R.L. sînt mari nereguli: actele de gestiune luate de doamna Zbanț Daniela acasă; sume neacoperite contabil și fizic; obligații ce rezultă din contractul de locație cu "Comtex" rămase neachitate - circa 90.000 lei; mărfuri în valoare de peste 600.000 lei neachitate furnizorului S.C. "Moldotexim" S.A.; angajați în șomaj fără actele necesare întocmite și neavînd perspective de a reveni prea curînd la teighea.

La 7 mai 1993, între Direcția Muncii Iași și S.C. "Dalina" S.R.L. s-a încheiat un proces verbal de predare-primire a carnetelor de muncă ale salariaților societății, dar cel al administratorei Zbanț Daniela lipsește. Nu cumva o fi depus la o altă societate de la care își încasează alte drepturi, făcînd alte matrapazlîcuri, fie și numai lipsa de lealitate?

Răspunsul se va primi pe parcurs. Deocamdată, Garda Financiară, cu nr. 708/24 mai 1993, a sesizat Procuratura Iași despre neregulile de la S.C. "Dalina" S.R.L. Sperăm în derularea corectă a anchetei (fără pierdere de dosar) și soluționarea corespunzătoare a cauzei.

• **Domnul Chelaru Dumitru - Splai Bahlui nr. 30, bloc T1, et. 4, apt. 2.** A avut parte de două recente experiențe de viață care pot servi și altora drept concluzii. Un fel de ... "aveți grijă cum lucrați!"

Timp de circa 30 de zile a fost angajat, pe bază de convenție (nr. 237/10 mai 1993), al firmei "Coop Recom"-Iași - administrator Foca Gheorghe - B-dul Nicolina, bloc 958, ca șofer pe autobuzul "Ikarus" cu numărul de circulație 8922 MBY, cu un salariu lunar de 30.000 lei. A făcut transporturi de călători pe rutele Mogoșești ori Bivolari, cu predarea zilnică a numerarului încasat, pe bază de borderou centralizator, a chitanțelor eliberate. N-a lucrat însă cu... dublură, ca să aibă și el o evidență personală a gestiunii.

Cîtva timp în urmă, i s-a retras mașina, care a luat drumul Republicii Moldova, unde se află un asociat al firmei din Iași, gestiunea chitanțierelor retrasă, dublura chitanțierelor folosite a fost arsă, alte documente "topite", iar Chelaru Dumitru - care uneori a predat și 40.000 lei pe zi - pus pe liber, cu achitarea salariului de ... 9.000 lei. Și există pericolul să fie scos și cu datorii în gestiunea avută!...

Anterior serviciului la "Coop Recom"-Iași, domnul Chelaru Dumitru a lucrat ca șofer taximetrist la firma "Sprintz", undeva în str. Sarmisegetuza, la domnul Podaru Gheorghe - telefon 161178. Patronul are două mașini, cu patru șoferi la volan - cîte doi pe schimb, ziua și noaptea. I-a predat din încasări suma de 204.000 lei și, în loc de plată 20% din încasări - adică 40.800 lei - a primit 4.700 lei, adică 2%.

Organele financiare, cele ale Direcției muncii or fi știind cum sînt escrocați oamenii care nu știu să se apere singuri, cum se îmbogățesc unii exploatînd starea de nevoie și neștiința unora? Dar Poliția?

• **Domnul Lungu Petrea, din Iași, str. Sărărie nr. 88 A,** este la 80 de ani, fără nici un fel de urmaș. Cum s-a făcut nu știm, dar domnul Pîrlea Virgil, activist cu probleme de gospodărire pe la răposatul comitet județean P.C.R. Iași, a aflat situația domnului Lungu. Și s-au împrietenit. Cîte promisiuni a primit octogenarul de la familia Pîrlea, nu știe dacă i-a fost dat să mai audă vreodată. Domnul Pîrlea avea nevoie de locuința bătrînului. Și i-a cumpărat-o în 1988, pentru fiul său, Pîrlea Cătălin-Mugurel, din Iași, B-dul Ștefan cel Mare nr. 4, sc. B, et. II, apt. 19 - cu care a încheiat și actul.

Din documentația tehnică, întocmită de persoane autorizate, cu timbre fiscale și cu apostile și ștampile aplicate pentru "neschimbare", rezultă că "se înstrăinează dreptul de proprietate a lui Lungu Petrea asupra imobilului din Iași, str. Sărărie nr. 88A, compus din două camere, vestibul, bucătărie, baie-WC, cămară, hol, antret și cele două magazii situate în curte", că vînzătorul "își rezervă dreptul de habitație în camera notată în plan cu 1, pînă la sfîrșitul vieții, cu acces la dependințe", iar cumpărătorul "va intra în posesia imobilului numai după moartea vînzătorului".

Încrezător în oameni, fără a-și lua un apărător, domnul Lungu s-a prezentat la Notariatul de Stat cu cumpărătorul pentru autentificarea tranzacției. Actul autentificat (9888/11.10.1989) de doamna notar Frost Silvia cuprinde omisiuni esențiale de la voința inițială a vînzătorului, printre care cea mai importantă este aceea referitoare la clauza "cumpărătorul va intra în posesia imobilului numai după moartea vînzătorului", care și în schița tehnică a fost modificată, încălcîndu-se imperativul neschimbării.

Ulterior, modificările s-au produs destul de vizibil și în comportarea cumpărătorilor față de vînzător. Acum se încearcă forțarea lui să ajungă la azil. Să părăsească imobilul!

Dacă ar avea putere, bani și un avocat cu dragoste pentru adevăr, justiția i-ar putea reda dreptul la... voința inițial exprimată. Și poate la mai mult. Să dea Dumnezeu ca domnul Lungu Petrea să aibă sănătate, forță și noroc să dea peste un avocat care să dovedească justiției înșelătoria produsă de convenția de vînzare-cumpărare. Și să cîștige dreptatea!

Doamna Cuciureanu Aneta, str. C. Negri nr. 37, bl. P1, etaj VI, apt. 6. Își ia inima în dinți și ne prezintă o intimitate care, neputînd fi rezolvată tacit, devine publică - este despărțită de soțul ei, iar copilul său, George Bogdan Moldovan, din 1986, a rămas la cuantumul pensiei de întreținere de 800 lei. Ce reprezintă astăzi 800 lei? Așa că, la 25 noiembrie 1992, sub nr. 18.192, a cerut Judecătoriei Iași majorarea pensiei datorate copilului de fostul soț, Moldovan Gheorghe. Au trecut de atunci șapte luni, multe compensări și indexări, majorări peste majorări, iar pensia lui Bogdan a rămas aceeași - 800 lei.

Tot cu jenă, doamna Cuciureanu s-a prezentat zilele acestea la Judecătorie, a luat legătura cu o grefieră, care i-a arătat că pînă acum dosarul a parcurs diferite faze, dar lipsește o piesă: nu vine răspunsul de la Oficiul de pensii, referitor la cuantumul pensiei încasate de tatăl copilului pentru cuponul 101.959. La 31 mai 1993, Judecătoria Iași a făcut o nouă revenire la Oficiul de pensii. Dosarul are termen de rezolvare în instanță la 9 iulie 1993. Este timp oare, doamna Lupu, ca pînă atunci să ajungă comunicarea dumneavoastră la Judecătorie, să fie repartizată și pusă în dosarul cauzei, astfel încît completul de judecată să se poată pronunța, iar Bogdan să-și poată primi retroactiv drepturile. Firesc ar fi fost ca însuși tatăl său să nu fi rămas indiferent. Dacă mai socotim și ce înseamnă un retroactiv astăzi, la galopanta devalorizare a leului, orice comentariu ni se pare a fi de prisos. Pentru mamă și fiu a fost jena, dar scurgerea a șapte luni are și o vinovăție. Mult rău aduce ea oamenilor!

Ion N. OPREA

MONITORUL JURIDIC

Stimați cititori,
La rubrica noastră, astăzi veți regăsi răspunsurile la scrisorile dvs. primite în ultima perioadă.

Acordarea ajutorului de șomaj

• Olteanu Marian - Șos. Națională nr.180, bloc.A16, sc.A, ap.13.

În conformitate cu prevederile Legii nr.1/1991 - privind protecția socială a șomerilor și reintegrarea lor profesională - republicată în Monitorul Oficial nr.199 din 14 aug.1992, art.2, lit. f, sînt îndreptățiți să primească ajutorul de șomaj: "persoanele care au fost încadrate cu contract de muncă pe durată determinată și care au încetat activitatea la expirarea termenului prezăvut în contract dacă au o vechime în muncă de cel puțin 6 luni în ultimele 12 luni premergătoare datei de înregistrare a cererii pentru plata ajutorului de șomaj"

În cazul relatat de dvs. nu precizați data cînd ați înregistrat cererea pentru plata ajutorului de șomaj, pentru a vă putea da un răspuns corect.

Referitor la data plății ajutorului de șomaj, vă comunicăm că în conformitate cu prevederile legii respective - art.7 (2) - "ajutorul de șomaj se plătește de la data dobîndirii dreptului. Retroactiv nu poate fi plătit pe o perioadă mai mare de 30 zile de la data înregistrării cererii de plată"

Concediu pentru sarcină și lehuzie

• Un grup de femei de la S.C. Iasitex S.A. Iași solicită relații privind acordarea și plata concediului pentru sarcină și lehuzie.

Potrivit art.155 din Codul Muncii și art.13-14 din H.C.M. nr.880/1965, femeile încadrate în muncă au dreptul la 112 zile de concediu de maternitate, care se compune dintr-un concediu prenatal de 52 zile (înainte de naștere) și un concediu postnatal de 60 zile (după naștere). Dacă nașterea se produce înainte de expirarea concediului prenatal, concediul postnatal se prelungește cu numărul de zilelor de concediu prenatal neefectuat (art.155, alin.2, din Codul Muncii).

Inportant de cunoscut ar mai fi prevederile art.14 din H.C.M. 880/1965, unde se precizează: în cazul în care copilul se naște mort sau moare după naștere, durata concediului de lehuzie este de 42 de zile calendaristice; dacă moartea copilului survine după 42 de zile de la naștere, concediul de lehuzie încetează.

Cele 112 zile de concediu pentru maternitate se socotesc în zile "calendaristice" așa cum se precizează la pct.12 (a) din Instrucțiunile Ministerului Sănătății emise în aplicarea H.C.M. 880/1965.

Dacă vechea reglementare prevedea calcularea ajutoarelor în raport cu vechimea neîntreruptă în muncă, prin Legea nr.49/1992 (art.IV -5) s-a modificat art.15, alin.1 din H.C.M. 880/1965, în sensul că calculul ajutorului medical pentru sarcină și lehuzie se efectuează la "vechimea în muncă" (totală)

Cuantumul ajutorului pentru sarcină și lehuzie potrivit art.15 - modificat este de

- 85% la salariul de bază lunar și sporurile prevăzute, după caz, pentru angajatele cu o vechime în muncă de peste 12 luni;
- 65% din salariul de bază lunar și sporurile prevăzute, după caz, pentru angajatele ce au o vechime în muncă de la 6 la12 luni;
- 50% din salariul de bază lunar și sporurile prevăzute, după caz, pentru angajatele cu o vechime în muncă pînă la 6 luni;
- 94% din salariul de bază lunar și sporurile prevăzute, după caz, pentru angajatele care nasc al treilea copil și următorii, indiferent de vechimea în muncă (art.IV -/5 din Legea nr.49/1992).

Ajutor în caz de boală

•Ciornea I. Maria - din satul Banu, com. Dumești, jud. Iași.

În cazul prezentat de dvs., cu regret vă aducem la cunoștință că legea nu reglementează posibilitatea primirii unui ajutor de boală. Din cele relatate în scrisoare rezultă că nu ați fost încadrată în muncă. În ceea ce privește faptul că vi s-a luat pămîntul și folosit în perioada anterioară anului 1989 de către stat, vă informăm că unica măsură luată după revoluție a fost aceea că legea 18/1991 a stabilit posibilitatea reconstituirii dreptului de proprietate asupra terenului deținut. Legea nu a prevăzut și alte modalități de despăgubire a persoanelor cărora li s-au trecut în mod abuziv terenurile în proprietatea statului.

Notă: Vă mulțumim pentru scrisorile transmise. Așteptăm cu deosebit interes solicitările dvs., propuneri și sugestii.

Consilier juridic
Mina LOZONSCHI

ultimul vagon poștal

Pentru a lupta împotriva jecmănitorilor de fonduri bănești.

Veniți cu noi la Filiala Iași a U.N.A.L.!

Sîntem asociația de locatari P.T. 101, formată din 14 blocuri, 300 de locatari principali, cu un total de 700 de persoane la plata cheltuielilor de întreținere.

La început, aceste asociații au fost definite organe obștești, conform H.C.M. 407/1965. Apoi, asociații civile cu personalitate juridică, conform Legii 10/1968. Prin Decretul 387/1977 se emite statutul asociațiilor de locatari privind organizarea și funcționarea acestora, ca formă organizată de participare a cetățenilor la buna gospodărire și întreținere a locuințelor, la realizarea diferitelor acțiuni edilitare, precum și la promovarea și respectarea relațiilor de conviețuire socială între locatari.

Aceste asociații nu au avut și nici nu au organe ierarhice superioare. Ele au fost constituite pentru a ajuta organele locale ale puterii și administrației de stat la buna întreținere și conservare a fondului locativ, proprietate de stat.

În economia de piață, cînd majoritatea locatarilor sînt proprietari de apartamente, toată legislația veche nu-și mai are rostul.

După revoluție s-au desființat furnizorii vechi și au apărut cei noi - majoritatea cazurilor sub denumirea de regii autonome.

Membrii asociațiilor de locatari sînt proprietari de apartamente, în procent de 90%, dar au rămas constituiți după vechea legislație. Așa-zisa personalitate juridică a asociațiilor de locatari a fost și este, practic, fără efect juridic. Regiile autonome nu țin cont de personalitatea noastră juridică - ele încasînd de la noi atît cît le trebuie.

Asociația noastră este deservită de P.T. 101, la care sînt arondate și unele unități economice. Aceste unități beneficiază de baremuri fixe pentru consumul de apă și energie termică. În multe cazuri, perceperea consumului, din interese pe care nu le discutăm acum, se face la baremuri inferioare, minime și nu întotdeauna după o numărătoare exactă. Restul consumului este suportat de asociația de locatari. Toate avariile și alte pierderi consumate de agenții economici conectați, le suportă asociația.

Nu este echitabil!

În 30 iulie 1991 am înmînat domnului Dubeț, director al R.A. "Termoficare" Iași, o adresă prin care am cerut ca aceste unități economice să fie obligate a se contoriza, în caz contrat vom sista plata agentului termic pînă la rezolvarea litigiului care datează din 1989.

Cu adresa nr. 4966 din 8 decembrie 1992, am cerut să ni se furnizeze apă caldă 6 ore pe zi și nu 10 ore - orar impus de R.A.T. - cu mențiunea că energia termică livrată în plus, peste 6 ore, nu o vom plăti.

Cu adresa nr. 772 din 9 martie 1993 avertizam R.A.T. Iași că sîntem încărcați în facturi cantitativ cu energie termică, pentru că unitățile economice plătesc la barem iar diferențele (inclusiv risipa!) o plătește tot asociația. Am cerut elemente de calcul, care au stat la baza consumului de energie termică pe decembruie 1992 și ianuarie 1993, arătînd că pierderea de agent termic de la P.T. 101 pînă la intrarea în bloc nu trebuie suportată de asociație. Am arătat că instalația pentru furnizarea căldurii are pierderi de agent termic și, zilnic, este reîncărcată pentru a-și menține presiunea în instalație. Robinetul ce încarcă instalația de căldură zilnic, 24 de ore din 24 de ore, este întredeschis pentru a nu se pierde presiunea din instalație. Practic, asociația plătește și apa rece consumată, plus încălzirea acesteia pentru pierderile cauzate de neefectuarea la timp a intervențiilor care se impuneau, pentru ca această instalație, odată încărcată, să funcționeze fără pierderi.

Pentru motivele arătat mai sus am refuzat în totalitate factura pe ianuarie 1993. Am refuzat la plată, parțial, lună de lună, facturile la apa caldă livrată cu depășirea orarului de 6 ore (nr. 1246/22.04.1993).

La nici una din aceste adrese R.A.T. nu a răspuns.

Menționăm că pentru anul 1991-1992 nu am avut contract încheiat cu R.A.T. Iași, și nici cu altă regie autonomă.

În 1993, RAJAC Iași și R.A.T. Iași au emis contracte care au fost semnate de către asociație cu obiecțiuni - înregistrate sub nr. 9951/17.12.1992 la RAJAC și cu nr. 1204/15.04.1993 la R.A.T. Iași.

Am intrat bine în a doua jumătate a lunii iunie și nici una din regiile autonome nu au răspuns la obiecțiunile noastre. Asociația le considerâ acceptate de către acești furnizori și derularea contractelor se va face potrivit înțelegerilor stabilite (obiecțiunile făcînd parte din textul contractului).

Neținîndu-se cont de obiecțiunile noastre la contract, pe luna mai 1993, sîntem din nou încărcați cu consum de energie termică nejustificat și cu apă rece. Pentru 700 de persoane, consum de apă caldă 11 ore pe zi în loc de 6 ore, R.A.T. Iași emite factura pentru 167.188 Gcal x 9.000 lei = 1.504.692 lei, revenind 2.150 lei pe locatar consum de apă caldă, în loc de 1.173 lei.

Deci, nu se respectă cererea de consum cerută de locatar. Nu avem bani să plătim în plus. Majoritatea locatarilor principali sînt pensionari. Dintr-o pensie medie de 18-20.000 lei pentru un pensionar, de unde va plăti pe timp de iarnă întreținerea, dacă numai termoficarea se ridică la 18-20.000 lei?

Se confirmă că deși, teoretic, sîntem asociație cu personalitate juridică, practic, în fața regiilor autonome, nu sîntem recunoscuți.

Pe țară este înființată Uniunea Națională a Asociațiilor de Locatari din România (U.N.A.L.) - persoană juridică. Este necesar să ne afiliem la această asociație. Este necesar ca asociațiile de locatari să aibă un for tutelar pentru a le apăra interesele. Înființarea la Iași a unei filiale U.N.AL. este necesară și deosebit de importantă.

Asociația P.T.101 este în tratative cu U.N.A.L. din România și de aceea, toate asociațiile din Iași care doresc să se constituie în filială U.N.A.L. Iași, sînt rugate a se adresa la sediul nostru, pentru formarea Consiliului de inițiativă - și în final, Filiala U.N.A.L. Iași

Asociația de locatari P.T. 101 - bloc 30, sc. A, parter, B-dul Tudor Vladimirescu

Nota redacției: La începutul lunii mai a.c., Asociația de locatari P.T. Tătărași 20 - președinte domnul Dinculescu Clement - a convocat, prin ziarul "Monitorul", o adunare a tuturor asociațiilor de locatari, prin reprezentanții lor, la o școală din cartier, pentru a se consfătui și stabili metodologii de luptă împotriva jecmănitorilor de fonduri de la cetățeni. Chemarea n-a avut ecoul dorit, din dezinteres.

Chemarea de față a Asociației P.T. 101 Tudor Vladimirescu, sprijinită de "Monitorul", am vrea să fie eficientă. Trebuie luate măsuri de protecție din vreme, pentru că la iarnă va fi prea tîrziu. Atunci, ca și acum, vom plăti usturător de mult. Deci, aderarea la constituirea filialei locale U.N.A.L., după părerea noastră, este unica soluție care ne poate garanta unitatea de acțiune împotriva celor care atentează la banul muncit, luat prin nemuncă.

Pînă atunci - dată pe care o vrem cît mai apropiată - trebuie luate măsuri de către cei care au devenit victimele deciziei 414 a Primăriei să-și recapete identitatea ca asociație. Apoi, trebuie spus că, chiar înainte de 1989, instanțele judecătorești locale au rezolvat favorabil unele reclamații ale asociațiilor de locatari în litigiile cu furnizorii lacomi de sume de bani pentru lucrări și consumuri improvizate.

Alături de inițiatoarea acțiunii - Asociația de locatari P.T. 101 B-dul Tudor Vladimirescu - ziarul "Monitorul" stă zilnic, între orele 8.30-15.00, la dispoziția asociațiilor și cetățenilor cu sfaturi și consultații juridice în problemă (și în mod gratuit), la sediul redacției, camera 21. **(Ion N. OROS)**

FREE BIBLE
COURSE BY MAIL
For your free course please send your name and address (clearly written) to:
WORLD BIBLE SCHOOL
Dept. H1, P.O. Box 9346, Austin, TX 78766 USA

SPORT SPORT

Cine va fi antrenorul naţionalei?

• patru candidaţi pentru traversarea oceanului •

Nu încape îndoială că în aceste zile de final de sezon această întrebare stă pe buzele tuturor celor care iubesc sportul rege dinăuntrul sau dinafara lui. S-au făcut anchete, sondaje de opinie, toată lumea se întrece în pronosticuri... Dintre toate variantele, mai mult sau mai puţin probabile, reies pregnant în evidenţă 4 nume care apar mereu atît în discuţiile suporterilor de prin berării, în coloanele presei sportive, cît şi pe fax-urile agenţiilor autohtone de presă. Să schiţăm şi noi 4 microportrete, aşteptînd decizia Federaţiei Române de Fotbal, decizie care va fi luată în cursul săptămînii viitoare.

1. Mircea Lucescu, 47 ani, fotbalist internaţional A; a evoluat ca jucător la Dinamo Bucureşti (4 titluri de campion şi o cupă a României) şi Corvinul Hunedoara. Ca antrenor, a condus echipele Corvinul (cu care a promovat în divizia A şi a ajuns în Cupa UEFA) şi Dinamo Bucureşti (un titlu de campioană şi două cupe ale României), iar în Italia a antrenat Pisa şi Brescia, ultima promovînd-o în serie A. A condus echipa naţională, între 1981 şi 1986, cu care s-a calificat la Euro '84. Este varianta preferată de toată lumea, dar, în acelaşi timp, cea mai puţin probabilă. Mircea Lucescu este deţinătorul a două "performanţe" sui-generis demne de Guiness Book. Primo: a fost numit antrenorul echipei naţionale cînd încă mai era jucător activ (şi marca goluri!) la Hunedoara. Secundo: a fost singurul antrenor de "Naţională" din istoria fotbalului mondial care a fost destituit după o victorie la scor într-un meci oficial! (România - Austria 4-0, în 1986). Această nemaipomenită "ispravă" federală, precum şi perspectivele sale mai mult decît roze în puternicul campionat italian fac din această ipoteză aproape o utopie.

2. Emerich Jenei, 59 de ani, internaţional A; a evoluat la Progresul Oradea şi C.C.A. (3 titluri, 2 cupe). Ca antrenor, a activat la Steaua (4 titluri, 2 cupe), F.C. Bihor, C.S.M. Reşiţa, C.S. Tîrgovişte. A condus naţionala între 1986 şi 1990, calificînd-o la Coppa del Mondo, Italia, 1990. A fost şi antrenorul echipei Ungariei (1992-1993). Vrînd-nevrînd, trebuie să recunoaştem că Jenei este antrenorul care a realizat cea mai mare performanţă a fotbalului românesc: cîştigarea Cupei Campionilor Europeni în 1986 cu Steaua. Liber fiind, după eşecul de la Budapesta, Jenei va trebui să dispună cearnă între dificila povară a naţionalei şi numeroasele "adieri parfumate" care vin dinspre Vest...

3. Anghel Iordănescu, 43 ani, internaţional A; a evoluat în ţară numai la Steaua, atît ca jucător, cît şi ca antrenor (2 titluri şi 4 cupe ca jucător, 3 titluri naţionale şi 2 cupe ca antrenor). În străinătate, a jucat în Grecia (O.F. Iraklion) şi a antrenat în Cipru (Anorthosis Famagusta). Este părtaş la marea victorie de la Sevilla din 1986 ca antrenor secund şi chiar ca jucător în finală. Este singurul dintre cei patru care a declarat public că a fost contactat de Federaţie în vederea preluării naţionalei, acordul său depinzînd de acceptul conducerii clubului Steaua, unde lucrează în prezent.

4. Marian Bondrea, 43 ani; singurul dintre cei patru fără o carieră sportivă de excepţie (a jucat în divizia A doar la Universitatea Craiova). Ca antrenor, este autorul unei performanţe de senzaţie, promovarea echipei Electroputere Craiova din C în B şi apoi în A (performanţă realizată în anii '60 de celebru Alf Ramsey, la Ipswich Town cu care a cîştigat şi titlul!). A mai antrenat pe F.C. Olt şi F.C. Inter Sibiu, iar în prezent conduce Universitatea Craiova. Dintre variantele surpriză, este cea mai discutată. În rest, să aşteptăm decizia Federaţiei!

G.I. NICOLAE

Politehnica Iaşi - învinsă la masa verde!

Comisia de disciplină a Federaţiei Române de Fotbal, întrunită joi seara, a hotărît omologarea rezultatului partidei dintre Politehnica Iaşi şi Unirea Focşani disputată în etapa precedentă a seriei a I-a a diviziei A cu scorul de 3-0 în favoarea oaspeţilor, datorită faptului că ieşenii au folosit în această partidă pe jucătorul Sorin Haraga aflat în stare de suspendare.

G.I.N.

Hristo Stoicikov: "Modelele mele se numesc Cruyff şi Platini"

• visul cel mai mare: calificarea la Mondiale •

Hristo Stoicikov, vîrful de lance al lui F.C. Barcelona şi al naţionalei bulgare, a acordat un interviu în exclusivitate revistei franceze "L'Equipe". Din această discuţie, am ales pentru dumneavoastră cele mai interesante momente:

- Există impresia că pe planeta fotbal nu există în momentul de faţă decît doi jucători: Van Basten şi Stoicikov. Mai sînt şi alţii?

- Bineînţeles, mai sînt cîţiva. Jean Pierre Papin e unul dintre ei. Un fotbalist de înalt nivel, care ştie să se pună în slujba echipei.

- Consideri că ai ajuns la apogeul carierei sau că mai ai de progresat?

- Sînt definitiv format. Am atins maximul nivelului meu tehnic şi fizic, iar progresele mai sînt posibile doar pe plan tactic.

- Ai fi pregătit să părăseşti Barcelona?

- Nu cred că aceasta este o problemă de actualitate.

- Dar nu duci lipsă de propuneri.

- Nu, dar refuz orice propunere. Important pentru mine este sezonul cu Barcelona şi cucerirea unui nou titlu. După aceea vom mai vedea.

- Sezonul trecut ai fost în tratative cu Paris St. Germain, dar ele nu s-au concretizat.

- Totul era aproape aranjat cu conducătorii lui P.S.G. Dar s-a întîmplat să realizez eventul - campionat - Cupa Campionilor - şi n-am mai putut pleca de la Barça. Am lăsat inima să vorbească în locul raţiunii.

- Se spune că raporturile cu antrenorul Cruyff sînt aprinse.

- Cîteodată. Dar ciocnirile dintre noi se produc atunci cînd echipa nu merge bine şi, în astfel de cazuri, e dreptul lui să ridice tonul.

- Mulţi spun despre tine că ai un caracter imposibil. E o boală incurabilă?

- Ştiu că am un caracter nu chiar de lăudat. Dar Stoicikov este un întreg. Fără caracterul meu nenorocit n-aş mai fi eu, n-aş mai fi bun. El reprezintă forţa mea.

- Ai jucat contra lui Maradona. Este un model pentru tine?

- Nu. Modelele mele se numesc Cruyff şi Platini. Ei au fost nişte fotbalişti cu adevărat mari, care au dat tonul echipelor la care au jucat.

- Pentru o urare, ce ai prefera: o altă cupă europeană în anul viitor sau calificarea la C.M. din 1994 cu naţionala Bulgariei?

- Şi una şi alta. Dar, dacă ar fi să aleg, mi-aş dori mai mult calificarea la turneul final din SUA. Orice fotbalist doreşte să participe la cea mai importantă competiţie a lumii. Unii visează chiar să o şi cîştige...

Mediafax transmite

• Bătrînul Nigel rămîne în cursă

Celebrul pilot britanic de Formula 1 Nigel Mansell, campionul mondial al anului 1992, nu exclude posibilitatea de a-şi prelungi şederea în America, aflîndu-se în tratative cu echipa Newman-Haas care i-a propus o colaborare de lungă durată.. "Bătrînul leu" deşi se simte excelent în Lumea Nouă, declară: "Tocmai lunga durată a colaborării mă face să mai reflectez. Sper să mai petrec cîteva sezoane pe pistă la cel mai înalt nivel". Impresionat de moartea fulgerătoare (atac de cord) a marelui pilot James Hunt (campion mondial în 1976), Mansell precizează: "Sînt speriat de faptul că avea doar 43 de ani, însă nimic nu mă va convinge să abandonez. Se pare că popularitatea mea este în continuă creştere şi acest lucru important acţionează ca un magnet puternic!"

• André Cason - noul rege al sprintului?

La Eugene (Oregon) are loc în aceste zile concursul de selecţie a atleţilor americani pentru C.M. de la Stuttgart. Afectată de condiţiile atmosferice, întrecerea a prilejuit

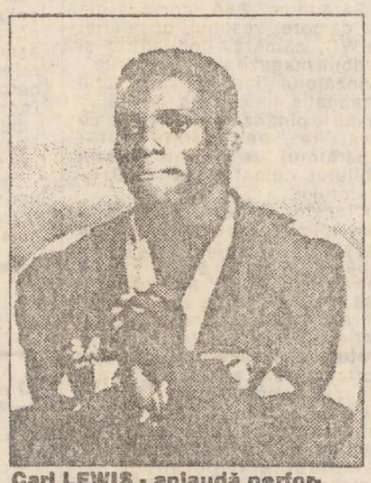

Carl LEWIS - aplaudă performanţa lui ANDRÉ CASON.

realizarea unui rezultat senzaţional în cursa de 100 de metri: 9,79 s. (în două rînduri, în serii şi în semifinale). Autorul acestei performanţe nu este deloc un necunoscut: "atletul de buzunar" Andre Cason (1,70 m, 70 kg) este campion şi recordman mondial indoor la 60 m şi campion mondial în aer liber la ştafeta 4x100 m. Acest rezultat nu poate fi omologat ca record mondial (9,86 s - actualul record, Carl Lewis) datorită tăriei vîntului din spate (5,3 m/s în serii, 4,6 m/s în semifinală). Cursa fantastică a lui Cason l-a lăsat şi pe marele Carl Lewis cu gura căscată!

Programul televiziunii române

în perioada 21-27 iunie 1993

Luni, 21 iunie

TVR 1 14,00 Actualităţi • 14,15 Ora de muzică • 15,00 Didactic • 15,30 Teleşcoală (italiană - avansaţi) • 15,45 Un cîntec străbate istoria "Deşteaptă-te române!" • 16,00 Actualităţi • 16,05 Clasa a X-a TV • 16,35 Civilizaţia montană • 17,05 Magazin în limba maghiară • 18,35 Tezaur folcloric • 19,00 Documentar TV • 19,30 Desene animate • **20,00 Actualităţi** • 20,35 Sport • 20,45 Studioul economic • **21,30 Teatru TV: " Marat Sade" de Peter Weiss** • 24,00 Actualităţi • 0,15 Repriza a treia.

TVR 2 16,00 Actualităţi • 16,05 Muzică Pop cu grupul "Metalchrist" • 16,30 Desene animate • 17,00 Veniţi cu noi pe programul doi • 20,00 Actualităţi • 20,35 Divertisment internaţional • 21,00 TVM • Mesager • 21,30 Lumea sportului • 22,00 TVE Internacional • 22,30 Magazin auto-moto.

Marţi, 22 iunie

TVR 1 7,00 TVM • Telematinal • 10,00 TVR Iaşi • 10,50 TVR Cluj-Napoca • 11,35 Teatru TV: "Marat Sade" de Peter Weiss (reluare) • 14,00 Actualităţi • 14,15 Ora de muzică • 15,00 Didactica • 15,30 Teleşcoală (rusă•franceză) • 16,00 Actualităţi • 16,05 Convieţuiri-magazin • 17,05 Cabinet juridic • 17,35 Salut, prieteni! (I) • 18,30 Starea naţiunii - dialoguri politice • 19,30 Desene animate • **20,00 Actualităţi** • 20,35 Rosturi, rostiri • 20,40 Sport • **20,45 Film serial: " Dragoste la prima vedere" (Anglia, 1990)** • 21,45 Concert extraordinar • 22,15 Salut, prieteni (II) • 23,00 Actualităţi • 23,15 Confluenţe.

TVR 2 16,00 Actualităţi • 16,05 De dragoste... • 16,30 Desene animate • 17,00 Studioul de literatură • 18,05 Film serial: "Maguy" (9) • 19,05 Sport-studio • 20,00 Actualităţi • 20,35 Tribuna non-conformiştilor • 21,00 TVM • Mesager • 21,30 Studioul muzicii de cameră • 22,00 TVE Internacional • 22,30 Tradiţii.

Miercuri, 23 iunie

TVR 1 7,00 TVM • Telematinal • 10,00 TVR Iaşi • 11,00 TVR Cluj-Napoca • 12,00 La Sept • 13,30 Desene animate • 14,00 Actualităţi • 14,15 Ora de muzică • 15,00 Didactica • 15,45 O samă de cuvinte • 16,00 Actualităţi • 16,05 Drumuri în memorie • 16,35 Panoramic muzical • 17,00 Actualităţi • 17,05 Sport-club • 18,00 La Beijing, pe urmele lui Milescu Spătarul • 18,30 De la lume adunate... • 19,00 În obiectiv: Societatea "Evenimentul zilei" la un an de la primul număr • 19,30 Desene animate • **20,00 Actualităţi** • 20,32 Sport • **20,40 Telecinemateca: " Primul cerc" (Anglia, 1990)** (I) • 22,45 Reporter '93 • 23,30 Actualităţi • 23,45 Vedete în recital.

TVR 2 16,00 Actualităţi • 16,05 Studioul şlagărelor • 16,30 Desene animate • 16,40 Teatru TV: "Pescăruşul" de A.P. Cehov • 18,30 Emisiune în limba maghiară • 20,00 Actualităţi • 20,35 Vedete în recital • 21,00 TVM • Mesager • 21,30 De-ale pieţei în economia capitalei • 22,00 TVE Internacional • 22,30 Învăţaţi engleza americană.

Joi, 24 iunie

TVR 1 7,00 TVM • Telematinal • 10,00 TVR Iaşi • 11,00 TVR Cluj-Napoca • 12,00 Film artistic: "Sărutări... şi pe lună" (Franţa) • 13,35 Desene animate • 14,00 Actualităţi • 14,15 Ora de muzică • 15,00 Didactica • 15,30 Teleşcoală (engleză) • 16,00 Actualităţi • 16,05 Repere moldave • 16,35 Repere transilvane • 17,05 Magazin în limba germană • 18,05 Povestea vorbei • 18,35 Festivalul Naţional "Cîntecul românesc" şi Festivalul Internaţional de folclor "Romula '93" • 19,00 Itinerare spirituale • 19,30 Desene animate • **20,00 Actualităţi** • 20,35 Rosturi, rostiri • 20,40 Sport • **20,45 Film serial: " Dallas" (243)** • 21,45 Studioul economic • **22,30 Memorialul durerii (XXIII)** • 24,00 Actualităţi.

TVR 2 16,00 Actualităţi • 16,05 Bijuterii muzicale • 16,30 Desene animate • 17,00 Motor! • 17,30 Un premiu pentru România • 17,55 Convieţuiri magazin • 18,55 Festivalul pe meridiane - Monte Carlo '92 • 19,30 Studioul incomod • 20,00 Actualităţi • 20,35 Video-clipuri • 21,00 TVM • Mesager • 21,30 Club SF • 22,00 TVE Internacional • 22,30 Stadion.

Vineri, 25 iunie

TVR 1 7,00 TVM • Telematinal • 10,00 TVR Iaşi • 11,00 TVR Cluj-Napoca • 12,00 Film serial "Hoţomanii" (3) - reluare • 13,00 Descoperirea planetei • 13,30 Desene animate • 14,00 Actualităţi • 14,15 Ora de muzică • 15,00 Didactica • 15,30 Teleşcoală (engleză americană) • 16,00 Actualităţi • 16,05 S.O.S. Natura! • 16,35 Portativul preferinţelor muzicale • 17,05 Arte vizuale • 17,35 Pro Patria • 18,35 De drag şi de voie bună... • 19,00 Cultura în lume • 19,30 Desene animate • **20,00 Actualităţi** • 20,35 Sport • **20,40 Film serial: " Destinul familiei Howard" (74)** • 21,45 Top 3,2,1 • 22,15 Viaţa parlamentară • 22,45 Gong! • 23,15 Actualităţi • 23,30 Magazin cinematografic. Ecranul • 0,30 Jazz-fan.

TVR 2 16,00 Actualităţi • 16,05 La Sept • 16,35 Desene animate • 17,05 Sport-magazin • 18,00 Emisiune în limba germană • 19,00 Concertul Orchestrei Naţionale Radio • 21,00 TVM • Mesager • 21,30 Refrene fără vîrstă • 22,00TVE Internacional • 22,30 Viaţa spirituală.

Sîmbătă, 26 iunie

TVR 1 9,00 Bună dimineaţa...de la Iaşi! • 10,00 Actualităţi • 10,10 Tip-top, mini-top • 11,00 Film serial pentru copii: "Aventurile lui Black Beauty" (41) • 11,30 Tradiţii • 12,00 Alfa şi Omega • 13,00 Ora de muzică • **14,00 Ora 25 - Tranzit TV** • Desene animate: "Don Coyote şi Sancho Panda" (14,05) • Ştiri (14,30) • Atlas (14,40) • Topul muzical european (15,20) • **Film serial: " Cascadorul"** (15,30) • Publicistică (16,20) • **Comedie: " Familia Simpson" (8)** (16,55) • Atletism: Finala Cupei Europene pe naţiuni (17,40) • Teleenciclopedia (19,15) • **Actualităţi** (20,20) • Editorialul săptămînii (20,35) • Fotbal: Finala Cupei României: "U" Craiova - Dacia Unirea Brăila (2040) • **Film: " Caracatiţa" (3)** (2235) • Ştiri • 0,25 Aretha Franklin şi invitaţii săi.

TVR2 16,00 Actualităţi • 16,05 Varietăţi internaţionale • 16,30 Desene animate • 17,00 Film artistic: "Rene Baston" (Franţa-Italia) • 18,40 Nesimţita graţie a muzicii • 19,15 Moment coregrafic • 19,30 Recital Jeanis Karanikas • 20,00 Actualităţi • 20,35 Jazz-magazin • 21,00 TVM • Mesager • 21,30 TVE Internacional • 22,00 Atletism: Finala Cupei Europei.

Duminică, 27 iunie

TVR 1 9,00 Bună dimineaţa! • 10,00 Actualităţi • 10,10 Clubul lui Gulliver • 11,00 Film serial pentrru copii: "Aventurile lui Black Beauty" (42) • 11,30 Lumină din lumină • 12,30 Viaţa satului • 14,00 Actualităţi • 14,10 TV • 14,25 Video Dracula Magazin • 17,05 Reflecţii rutiere • 17,15 Atletism: Finala Cupei Europei pe naţiuni • 18,30 Vedete în recital • 19,00 Film serial: "Dallas" (244) • **20,00 Actualităţi** • **20,35 Film artistic: " Alt secret"** (coproducţie Anglia-SUA-Germania, 1989) • 22,15 Convorbiri de duminică • 22,45 Actualităţi • 23,00 Maeştri ai tratului românesc: Ştefan Mihăilescu Brăila • 24,00 Nocturna de duminică.

TVR 2 16,00 Actualităţi • 16,05 Sport-magazin • 16,30 Desene animate • 17,00 Serata muzicală TV • 18,30 Atletism • 20,30 Pop-club • 21,00 TVM • Mesager • 21,30 Concertină • 22,00 TVE INternacional • 22,30 Oraşe şi civilizaţii • 23,00 Tenis.

Fotbal-juniori - turneul semifinal de la Arad

Polynx la doi paşi de marea performanţă!

• În primul meci: Politehnica Lynx - Corvinul Hunedoara 3-2 (0-2) •

După cîştigarea turneului zonal de la Bacău, juniorii clubului de fotbal C.S.S. Polynx Iaşi participă în aceste zile la turneul semifinal al Campionatelor Naţionale, care se desfăşoară la Arad, turneu a cărei cîştigătoare va susţine, alături de cîştigătoarea celeilalte grupe semifinale de la Galaţi, finala campionatului.

În prima zi, băieţii antrenorului Marian Moldovan au întîlnit, vineri seară, pe stadionul arădean "Strungul", echipa speranţelor Clubului Corvinul Hunedoara. Deşi conduşi la pauză cu 2-0, ieşenii au făcut o repriză secundă excelentă, reuşind o spectaculoasă răsturnare de scor 3-2 prin golurile marcate de Căunei, Cobuleanu şi Alexa. În cealaltă partidă: F.C. Argeş Piteşti - U Cluj 2-1. Să sperăm că, ţinuţi în priză, băieţii noştri vor reuşi să se impună şi în meciurile cu urmaşii lui Dobrin şi ai lui... Ivansuc, astfel încît în numărul de luni să vă anunţăm o performanţă de excepţie a fotbalului juvenil ieşean!

Automobilism, Formula 1

Furtună la Montreal

• războiul suspensiilor în cursele auto •

Recent încheiatul Mare Premiu al Canadei a fost marcat de întîmplări incredibile, ştirile primite fiind greu de "digerat" şi din această cauză a trebuit să treacă cîteva zile pînă să mă documentez.

Din cele 26 maşini înscrise în Campionatul Mondial de Formula I, la revizia tehnică 24 au fost declarate neconforme cu regulamentul, cu alte cuvinte numai echipa Scuderia - Italia, cea mai săracă şi cea mai rudimentară - a fost admisă!

Cauzele excluderii au fost suspensia activă şi sistemul de antipatinare al roţilor. Cînd auzi aceste lucruri îţi vine să crezi că Max Mosley, preşedintele F.I.S.A. (Federaţia Internaţională a Sportului Auto) a înnebunit! Pînă la urmă, după ce toţi s-au revoltat, au fost primiţi în cursă, rămînînd ca la Marele Premiu al Franţei să se lămurească situaţia. Această stranie decizie a lui Max Mosley a fost luată în ideea ca bugetul necesar maşinilor de Formula 1 să scadă şi în felul acesta competiţia să nu mai fie doar apanajul celor bogaţi. Dar, pe de altă parte, în felul acesta se poate pune punct Campionatului Mondial de Formula 1, pentru că la ora aceasta doar McLaren şi Scuderia Italia se pot adapta la soluţia suspensiei clasice. Pentru a construi un nou şasiu, celelalte firme au nevoie de cel puţin 6 luni, deci nu se pot încadra în limita acestui an competiţional. Frank Williams, tranşant ca întotdeauna, a declarat: "Îl sfătuiesc pe Max Mosley să retragă titlul mondial atît echipei Williams, cît şi lui Nigel Mansell. Anul trecut am folosit tot timpul suspensia activă." Oare va fi luat în serios?

Totuşi, piloţi ca Berger, Patrese şi, parţial, Senna s-au declarat de acord cu revenirea la suspensia clasică, pentru că în felul acesta se va salva spectacolul, întrecerile devenind mai atractive pentru public. Cursa propriu-zisă a fost la discreţia lui Alain Prost, care pilotează constant, impunîndu-se fără dificultate. Cu toate că a abandonat, Ayrton Senna este considerat de toţi specialiştii ca pilotul cel mai valoros al momentului, el făcînd adevărate minuni la Montreal. Plecat de pe poziţia a opta a grilei de start, a ajuns pe locul doi, după un duel superb cu Alesi, Berger şi Schumacher. Dar în turul 63 (din 69) Senna a fost atenţionat de la stand că ceva se întîmplă la instalaţia electrică a maşinii. Imediat, au început rateurile şi, cu ochii pe cadrane, brazilianul nu a văzut că Schumacher vrea să-l depăşească prin dreapta, cei doi piloţi evitînd de puţin un grav accident. După cursă, Senna şi-a cerut scuze invocînd motivele mai sus enunţate, provocate de ieşirea din uz a alternatorului, iar Schumacher a declarat că a avut emoţii mari, adrenalina crescînd brusc în sîngele său. Supărat pe alternator, care l-a făcut să piardă 6 puncte şi locul 1 în clasamentul mondial, Senna nu mai crede că va putea să-l detroneze pe Alain Prost. Doar dacă pe 4 iulie, la Magny-Cours, în Franţa, Max Mosley va interzice toate maşinile şi vom asista la o întrecere între Scuderia Italia şi McLaren Ford!!

Victor GRĂDINARIU

Alain Prost - noul lider al Formulei 1

MICA PUBLICITATE

Anunţurile pentru mica publicitate se primesc la birourile noastre din Bd. Copou nr.19, Agenţia de turism "AMIRAL" (lîngă cofetăria "Opera") şi la sediul redacţiei din str. Smîrdan nr.5, între orele 8,30 - 15,00

auto - moto

• Vînd Dacia 1310, 37.000 km. Tel. 115259. (10904)

• Vînd Aro 10.9 şi 10.8 noi. Tel. 113977. (11021)

• Vînd urgent Dacia 1300, fabricat 1988. Tel. 172585. (10989)

• Vînd Volvo 244 DL, an 1981, înscris, perfectă stare. tel. 114581. (11040)

electronice

• Vînd tv color Etron, telecomandă, sigilat. Tel. 126905. (11020)

• Vînd tv color cu telecomandă, nou. Tel. 138336. (11090)

• Vînd video Funai, sigilat, cu telecomandă. Preţ 125.000 lei. Tel. 168523. (10905)

• Vînd televizoare alb-negru. Tel. 115673. (10901)

• S.C. LIAGE S.R.L. vinde, prin magazinul din str. Ştefan cel Mare 11, televizoare color - Stratov, Megavision şi Goldstar, la cele mai scăzute preţuri, precum şi receptoare antene satelit. Tel. 112810. (10651)

• Vînd convenabil maşină spălat automată, străină. Tel. 116909. (10650)

case terenuri

• Vînd apartament 2 camere, confort I, îmbunătăţit, zona Tudor Vladimirescu, preţ fix 5500 dolari (nemobilat) sau 7000 dolari (ultramobilat). Tel. 170709. (11081)

• Cumpăr urgent apartament 2 camere, cu telefon, etaj 1 sau 2. Tel. 137790. (11106)

• Vînd teren 2205 mp, Iaşi. Tel 173750. (11016)

vînzări

• Vînd incubatcare electrice, 60 ouă, preţ 24.000 lei. Tel. 111794. (10512)

• Vînd drujbă Huskvarna - Suedia, tv alb-negru ITT-Oceanic. Tel. 114581. (11040)

• Vînd microbuz V.W. 1,8 mil., negociabil; vitrină frigorifică tip cofetărie 500.000; ladă pentru Aro 320. Tel. 147655 sau 112047. (10898)

• Vînd biliard american şi 10 tacuri. Tel. 145226, după ora 14,00.

• Vînd butelie rusească dublă. Tel. 126002. (11114)

• Vînd "Ecocardiografie", de Eduard Apetrei, Ed. Medicală, 1990, 3200 lei. Tel. 156535. (10900)

• Vînd bibliotecă nouă. Tel. 176159. (10902)

• Vînd butelie aragaz. Preţ avantajos. Tel. 151508. (10903)

cumpărări

• Cumpăr franci, lire, şilingi, dolari, mărci. Tel. 159100. (11073)

închirieri

• Închiriez spaţiu comercial, central. Tel. 114112. (11108)

schimburi

• Schimb casă naţionalizată, cu 2 camere, bucătărie, verandă, magazie, beci, cotețe porci şi păsări, cu apartament 2 camere, zonele Dacia, Alexandru cel Bun, Canta, Păcurari. Relaţii la adresa: str. Bucşinescu nr. 7, fam. Toader.

pierderi

• Pierdut contract închiriere pe numele Grosu Gheorghe, str. P. Rareş, bl. 27, sc. A, parter, ap. 3, Tg. Frumos, jud: Iaşi. (11023)

oferte servicii

• Specialist, ofer reparaţii de uz casnic la domiciliu, maşini de spălat "Alba-lux", aspiratoare etc. Tel. 115302. (10887)

• Filmări video, operator tv, seriozitate, aparatură Panasonic. Tel. 116710, după ora 20,00. Tel. 176290. (10994)

• Filmări video de calitate. Tel. 142528, 141672. (10731)

• Filmări video. Tel. 114422. (10978)

• IMPORTANT! S.C. COMPLEX FAVORIT efectuează transport persoane pentru grupuri şi firme turistice la cele mai reduse preţuri. Tel. 147294. (11119)

diverse

• S.C. Electric Grup S.A. Iaşi oferă instituţiilor sau agenţilor economici spaţii pentru sedii administrative în căminul său de nefamilişti C.4, situat în str. Varlam nr. 5. Relaţii la sediul societăţii, bulevardul Metalurgiei nr. 4, tel. 135813 sau 135736.

• În atenţia publicului călător: Începînd cu data de 21 iunie 1993, traseele de tramvai nr. 9, 10 şi 15 se desfiinţează datorită unor lucrări de amploare strict necesare la calea de rulare. Legătura între CUG şi Gară pentru transportul electric se va face cu transbordare în Tg. Cucu. Vagoanele de tramvai vor fi înlocuite cu autobuzele care vor circula într-un număr sporit pe următoarele trasee: - traseul 9 barat - CUG II tramvaie; - Piaţa M. Eminescu (14 autobuze la orele de vîrf, 7 autobuze între orele de vîrf); - traseul 10 - CUG II tramvaie - Rond Dacia (2 autobuze în tot timpul zilei); - traseul 43 barat - CUG II - tramvaie - Baza 3 - Tătăraşi Sud (4 autobuze la orele de vîrf, 2 autobuze între orele de vîrf). Abonamentele aflate în posesia călătorilor rămîn valabile pînă la expirarea lor pe mijloacele de transport ce îndeplinesc funcţiile traseelor desfiinţate.

• Societatea Culturală Franco-Română MAGISTRU organizează "Dimineţi de vacanţă" începînd cu data de 21.06.1993 pentru copii de 7-9 ani care doresc să converseze în limba franceză şi să se joace în spaţiul verde amenajat. Înscrieri la telefon 114263. (11118)

• La magazinul de articole de pescuit TRAIAN S.R.L. au fost aduse accesorii de la firmele MILO şi W.M.C. Magazinul se află în strada Eternitate la nr. 56 şi are program zilnic, între orele 16,30-20,30.

• Vacanţă de vis în Munţii Apuseni: cazare 500 lei/zi, masă 1300 lei/zi, acces CFR. Relaţii la telefon 177385. (10388)

• CHEMARE. Liga Română a Veteranilor de Război, filiala Iaşi, cheamă pe toţi foştii luptători pentru dezrobirea şi reîntregirea neamului românesc, pe toţi cei care simt românește să participe la festivitatea aniversării a 52 de ani de la momentul istoric al "Trecerii Prutului" la 22 iunie 1941. Manifestarea va avea loc la monumentul ridicat de L.R.V.R. în memoria eroului naţional Mareşalul Ion Antonescu de la Stînca Roznovanu, comuna Victoria, marţi, 22 iunie, ora 11,00. Transportul, gratuit, cu autobuzele. Plecarea la ora 9,00, din faţa Mănăstirii Golia.

• Liceul Teoretic "Al. I. Cuza" Iaşi face înscrieri în clasa a IX-a pentru ocuparea următoarelor locuri: profil real - matematică-fizică (60 locuri); chimie-biologie (30 locuri); profil uman - lb. moderne (30 locuri); istorie-şt. sociale (30 locuri). Relaţii suplimentare la secretariatul liceului, telefon 176815.

felicitări

• De la Crina pentru Vasile, mulţi ani fericiţi şi scuze pentru întîrzierea anunţului.

• Pentru că viaţa e compusă din bine şi rău, bucurii şi necaz, dragoste şi ură, fericire şi deznădejde, dorim ca binele, bucuria, dragostea şi fericirea să te însoţească mereu. Din partea părinţilor, Aglaia şi Ion, soţului - Vasile şi copiilor - Ionuţ şi Emanuel, pentru Moisa Angelica, la împlinirea frumoasei vîrste de 31 de ani. "La mulţi ani!" (11121)

matrimoniale

• Italian, patron office import-export diamante, pietre preţioase şi aur, absolut singur înăuntrul sufletului, necăsătorit, stare materială foarte bună, 48 ani, cu spiritul încă tînăr, prezentabil, de o fidelitate absolută, nebăutor, nefumător, maximă seriozitate, caut exclusiv domnişoară/doamnă tînără, frumoasă, afectuoasă, 20/35 ani, chiar şi divorţată, interesată de cunoaşterea mea doar în scopul unei căsătorii din dragoste. Scrieţi-mi, ataşînd o fotografie. Adresa mea: Camerin Giorgio, Via San Salvatore 38/F, Valenza (AL), Italia, tel. 0131/953117. NB. Telefonare non serve, non voglio/Scrivetemi tassati-vamente in italiano, non importa errori, per foto intendo faccia, fronte e profilo, intera persona, in piedi, fronte e profilio, la descrizione deve esser dettagliata piu'possibile, e'inutile scrivere senza i requisiti richiesti, la lettera verra'cestinata. Se dopo i tempi tecnici postali non ricevete riposta, la riposta vi e'gia stata data e'negativa non solecitate grazie. Tutto si fara'per corrispondeza fino alla mia decisione d'incontro.

decese

• Elena - soţie, Gabriela şi Lucian - copii, Nicoleta şi Eduard - noră şi ginere, Corina şi Răzvan - nepoţi anunţă cu nemărginită durere trecerea în nefiinţă a dragului lor GHEORGHE FLAIŞER, care a fost un devotat soţ şi un minunat tată şi bunic. Înmormîntarea va avea loc duminică, 20 iunie 1993, ora 13,00, la cimitirul Eternitate, parcela 23. Nu-l vom uita niciodată. Dumnezeu să-l ierte!

LOCURI DE MUNCĂ

• Societatea pe acţiuni SURSA MOLDOVEI angajează absolvenţi 1993 ai Institutului Politehnic şi ai Institutului de Ştiinţe Economice. Angajează, de asemeni, contabil cu experienţă, absolvent al Institutului de Ştiinţe Economice. Data concursului este miercuri, 23.06.1993. Relaţii - zilnic, la telefon 127118.

• Angajez tonetar cu domiciliul în zona Podu Roş. Tel. 153915. (11115)

• Angajez ospătar-barman cu calificare, fete. Tel. 177194.

• Familia îndoliată anunţă cu durere încetarea din viaţă a scumpului lor CIOBANU AUREL, 73 de ani, pensionar, Aeroport Iaşi. Înmormîntarea va avea loc pe data de 22.06.1993, ora 13,00, la cimitirul Eternitate. Nu te vom uita niciodată. (11177)

condoleanţe

• Primarul municipiului Iaşi, dr.Constantin Simirad, viceprimarul Vasile Dumitriu împreună cu salariaţii serviciilor publice din cadrul Primăriei Municipiului Iaşi sînt alături de ing. Lucian Flaişer, vicepreşedinte al Consiliului Judeţean Iaşi, în aceste momente triste prilejuite de decesul tatălui şi transmit condoleanţe familiei îndoliate

• Colectivul serviciului de Pediatrie din Policlinica municipală nr.1 transmite sincere condoleanţe colegei Sava Geanina pentru pierderea suferită.

• Studenţii anului IV - grupele 31şi 32 seria D - Medicină generală, sînt alături şi împărtăşesc suferinţa colegei Rotaru Roxana, pricinuită de decesul mamei sale. Sincere condoleanţe familiei îndoliate.

• Salariaţii S.C. SUT S.A. Iaşi, str. Rampei nr. 9A, depling încetarea fulgerătoare din viaţă, la numai 51 de ani, a fostului director, ing. GAVRILESCU GHEORGHE, şi transmit condoleanţe familiei îndoliate.

• Maiştrii din cadrul Exploatare-Utilaj de la S.C. SUT S.A. Iaşi regretă încetarea fulgerătoare din viaţă, la numai 51 de ani, a fostului director, ing. GAVRILESCU GHEORGHE, un om care şi-a dăruit întreaga activitate pînă în ultima clipă societăţii (15 iunie 1993). Transmit condoleanţe familiei îndoliate.

• Familiile Lefter şi Bobu transmit sincere condoleanţe familiei Ciobanu Aurel pentru pierderea suferită prin decesul tatălui. (11176)

• Sindicatul Liber Independent S.C. SUT S.A. Iaşi regretă profund încetarea fulgerătoare din viaţă, în ziua de 15.06.1993, a ing. GAVRILESCU GHEORGHE, fost director al societăţii. Îţi spunem ADIO, domnule director, pentru totdeauna şi totodată transmitem condoleanţe familiei îndurerate.

• Consiliul de Administraţie şi colectivul S.C. MOLDIFCA S.A. Iaşi regretă încetarea fulgerătoare din viaţă a directorului SUT Iaşi, ing. GAVRILESCU GHEORGHE, şi transmite întreaga compasiune familiei îndoliate.

• Sincere condoleanţe domnului Emil Rotaru pentru ireparabila pierdere a soţiei. Din partea foştilor colegi de la Biroul Plan Organizarea Muncii, Personal de la Metalo-Chimica.

comemorări

• Ieri, 18.06.1993 s-a împlinit un an de cînd ne-a părăsit pentru totdeauna scumpa noastră farmacist MARIŞCU VALERIA. Comemorarea va avea loc în ziua de 20.06.1993, la biserica ortodoxă din comuna Răducăneni. Lacrimi şi flori pe tristul ei mormînt. Familia Bouroş Maria.

mesaje

• Familia Andrevici mulţumeşte din suflet vecinilor, prietenilor şi colegilor, tuturor celor care au fost alături de ea la greaua suferinţă la care a fost supusă. (11173)

TELEFOANE UTILE

• SALVARE: 961
• POMPIERI: 981
• POLIŢIE: Inspectoratul Judeţean 146666, 140020, 146840; Municipiu - 146850; Serviciul Circulaţie - 140070.
• AGENŢIA CFR: 147673
• INFORMAŢII GARĂ: 146333
• AUTOGARĂ: 146587
• AGENŢIA TAROM: 115239
• INFORMAŢII AEROPORT: 178126
• STAŢII PECO: Baş Ceauş - 176865; Aurel Vlaicu - 175812; Bucium - 132891; Crişan -112182; Păcurari -164142; Sărărie-147482.
• DISPECERATE: RA Gaz-Metan - 141737; RA Apă-Canal 142451; Renel - 145037; deranjamente - 147070; Termoficare-141956; RA Locuinţa - 112434; Telefoane - Deranjamente - 921; Protecţia mediului - 147010.
• GARDA FINANCIARĂ: 112851, 112427
• ADMINISTRAŢIA FINANCIARĂ: 143030
• NOTARIAT: 147574
• TRIBUNAL: 146300
• PROCURATURĂ: 146630
• CAMERA DE COMERŢ: 117757
• CENTRUL MILITAR JUDEŢEAN: 146370
• HOTELURI: Moldova - 142225; Traian - 143330; Unirea - 142110; Sport - 137817.
• POLICLINICA CU PLATĂ: triaj informaţii -117244.
• OFICIUL JUDEŢEAN PENTRU PROTECŢIA CONSUMATORILOR: 145392

monitorul
Director onorific: AUREL LEON
FLORIN FLORESCU redactor şef
DAN RADU redactor şef adjunct
Tudor Agavriloaei secretar general de redacţie
EVENIMENT: TONI HRIŢAC (şef-secţie), Eduard Calotă, Mihaela Cănănău, Vasile Cojocariu, Valentin Gheorghiţă, Cristian Hanganu, Septimiu Sărăţeanu, Adina Scutelnicu, Ovidiu Scutelnicu, Vali Ştirbu.
POLITIC: OVIDIU ŞIMONCA, Radu Meşniţă, Cristian Racu.
ECONOMIE: ALIN TOCAN, Costel Stroescu.
REPORTERI SPECIALI: Cornel Cristoiu, Dorin Popa.
SPORT: G.I. NICOLAE, Leonard Cănănău, G. Anghel, Victor Grădinariu, I.C. Teodor.
REDACTOR DE SERVICIU: Ion N. Oprea.
GRAFICĂ: Lucian Amarii.
DIVERTISMENT: George Pînzaru.
FOTOREPORTER: Constantin Plop
RECLAMĂ-PUBLICITATE: DANIEL SÎRBU, Cătălina Ailiesei, Liliana Cozma, Maria Vornicu.
CULEGERE - TEHNOREDACTARE COMPUTERIZATĂ: Cornelia Agavriloaei; Cerasela Cirimpei, Petronela Macovei, Florin Pavel, Liliana Signeanu, Mihaela Spineanu.
Cristina Popescu - director de programe RADIO NORD-EST.
Livia Susanu - director de producţie RADIO NORD-EST
Mona Dîrţu - editor NORD-EST PRESS.
EDITOR Nord-Est S.R.L.
NORD-EST s.r.l.
Director general ALEXANDRU LĂZESCU
Director literar-artistic FLORIN ZAMFIRESCU
Director comercial CEZAR CALUSCHI
Manager: Gabriel Rusu
ADRESA REDACŢIEI: Str. SMÎRDAN nr.5
Tel. 17.25.57 (centrala)
Fax: 14.32.24
ABONAMENTELE se pot face la orice oficiu poştal din ţară. MONITORUL figurează în catalogul presei interne la poziţia 4538.
Tiparul executat la S.C.. DOSOFTEI S.A. Iaşi

magazinele TAMAZ-FRIGOCARNE
din zonele:
• Alexandru cel Bun • Nicolina
• Galata • D. Cantemir • Ţesătura
• Podu de Fier • Autogară
mereu la dispoziţia d-voastră
Str. Şcoala 16, Tel.131890;126800, fax 135798, telex 22240

LICEUL CU PROGRAM SPORTIV
Aleea Grigore Ghica Vodă nr. 28 Iaşi
anunţă CONCURS DE ADMITERE pentru clasa a IX-a - 90 locuri, secţiile
ATLETISM • FOTBAL • HANDBAL
Înscrierile se fac pînă pe 27 iunie 1993, ora 14.00.
Verificarea aptitudinilor sportive va avea loc între 28 - 29 iunie 1993.
Vizita medicală se va efectua pînă pe 27 iunie 1993 la Policlinica Sportivă.
Probele la Limba Română şi Matematică vor avea loc pe 5 iulie şi respectiv 7 iulie 1993, ora 8.00.
Relaţii suplimentare la secretariatul liceului, tel. 140151.

GINEX S.C. S.R.L. vinde
COPIATOARE DE BIROU SHARP Z-52
la preţuri ce elimină orice concurenţă.
Relaţii la sediul societăţii din B-dul D. Cantemir nr.3, sc.B, et.4, ap.18, tel. 131556.
Vă aşteptăm!

Povestea unui asasin care nu a făcut nici o zi de pușcărie

Nebunul Alexandru Bîcan s-a întors din ospiciu călare pe cal și în pielea goală

● *în prezent,el terorizează locatarii cartierului Mircea cel Bătrîn* ●

Alexandru Bîcan locuiește în strada Mircea cel Bătrîn, la blocul Q4 și, la cei 38 de ani ai săi, poate fi considerat unul dintre cei mai cunoscuți și mai periculoși nebuni ai orașului Iași. El are la activ o crimă abominabilă, dar, datorită discernămîntului redus, nu a executat în închisoare pedeapsa cuvenită.

La ora actuală, "Sandu" Bîcan este știut drept un individ feroce căruia nici organele de poliție nu au ce să-i facă. El este protejat de certificatul de nebun.

În 1985, "Sandu", împreună cu un unchi al său, Vasile Bîcan, a omorît un bătrîn nevinovat, într-o curte din zona Podu de Lemn - Splai Bahlui. După ce l-au călcat în picioare pe bătrîn, cei doi l-au sufocat cu o pernă. Apoi au continuat să bea ce mai rămăsese din cele patru sticle de RDM (rachiu din mere) cumpărate anterior. A doua zi după comiterea crimei, "Sandu" a avut ideea să arunce cadavrul în rîul Bahlui. În timp ce tîrau corpul neînsuflețit prin curte, au fost văzuți de vecini, care au anunțat poliția.

La proces, "Sandu" a dovedit, prin expertiză medico-legală, că este iresponsabil, de aceea instanța nu l-a putut condamna la închisoare. În schimb, s-a dispus internarea lui într-un ospiciu. De-a lungul anilor care au trecut de atunci a fost client al celor mai renumite stabilimente de acest gen: Mărcuța-București, Timișoara, Craiova, Poiana Mare, Socola-Iași. Cu cît distanțele față de casă erau mai mari, cu atît mai des "Sandu" fugea din ospiciu pentru a veni la Iași. Pînă la urmă s-a încercat internarea sa în secția de neuropsihiatrie de la Răducăneni Iași. Cu toate că era aproape de casă și era vizitat frecvent de rude, "Sandu" a continuat să evadeze. O dată a fugit spre casă îmbrăcat numai în slip, la minus 20 de grade C. De asemeni, într-o altă seară, a furat un cal de la unchiul său din comuna Gorban-Tomești și a venit călare la Iași. Ajuns în cartierul Dimitrie Cantemir, a poposit sub geamul cumnatului său pentru a cere găzduire. A "parcat" calul la intrarea în bloc și l-a învelit cu o pătură pentru "a-l încălzi și a-l ascunde de hoți". Văzînd că nu este primit de rude, tot în acea seară "Sandu" s-a îndreptat spre locuința părinților săi din cartierul Mircea cel Bătrîn. Aici a început "circul". Le-a strigat bătrînilor să-i arunce de la etajul doi o sfoară pentru a lega calul și un cablu electric cu bec pentru a face lumină împrejur. La lumina becului, "Sandu" intenționa să potcovească bidiviul care "patina" și nu alerga corespunzător. Pînă la urmă, Poliția a înapoiat calul proprietarului, iar "Sandu" a rămas în casa părinților. Aceștia au semnat că vor fi răspunzători de comportamentul fiului aflat în libertate, dar nu au bănuit ce necazuri vor urma. După un timp, "Sandu" a devenit "tartorul" întregii scări a blocului, terorizînd familia și vecinii. Într-o zi, enervat că părinții nu îi dau bani să-și cumpere băutură, a pus mîna pe un ciocan și a început să spargă totul din casă. N-au rămas întregi nici bideul, cada și chiuveta din baie, nici frigiderul, aragazul și televizorul. În acea seară, toată mobila a fost făcută surcele. Părinții au fost ajungați din apartament avînd pe ei doar îmbrăcămintea intimă. Nimeni nu a avut curajul să intervină și să-l potolească pe "Sandu".

În ultimul timp, "Sandu" lasă intenționat ușa deschisă la apartamentul părinților și stă la pîndă. Cînd vede cîte o persoană de sex feminin care urcă, se apropie brusc de ea și începe să-i îndruge tot felul de obscenități. Asta nu ar fi nimic dacă "Sandu", considerînd că încă este un bărbat bine, nu s-ar descheia la pantaloni și nu și-ar expune organele sexuale. Toți cei care au urcat în blocul respectiv au avut parte de spectacolul oferit de nebunul "Sandu" Bîcan.

Polițiștii din sector ne-au informat că de nenumărate ori Alexandru Bîcan a fost reinternat la ospiciu, dar de fiecare dată a evadat. "Numai de vreo cinci ori l-am transportat la Socola, dar cînd am ajuns din nou în cartier am avut surpriza să ne salute de la geam. Nici nu apucam să-l lăsăm la spital că el și dispărea", ne-au mai spus polițiștii.

Cei care ar intenționa să-l vadă la "lucru" pe "Sandu" pot fi siguri de reușita spectacolului atunci cînd nebunul primește pensia de bolnav psihic și își dă toți banii pe băutură. Dacă cineva încearcă să-l împiedice să facă acest lucru e posibil să fie luat la bătaie, acest lucru putîndu-i confirma bătrînii lui părinți.

Sebastian CREANGĂ

Afaceri pe picior mare

Dorin Neagu, marele revoltat de la S.C. ITELS S.A., este acuzat că a pretins mită

Pe adresa redacției am primit o foarte interesantă adresă ce poartă ștampila societății româno-germane "Reicher" și care este semnată de dl. Adolf Konig-Stahl. Cele de mai jos sînt fragmente din adresa respectivă.

În toamna anului 1991, firma româno-germană "TOT" a luat legătura cu dl. Dorin Neagu, fost director cu probleme de aprovizionare în cadrul S.C. "Itels" S.A., în scopul închirierii unor clădiri aparținînd ITELS-ului, construite pe un teren la Holboca. Suma oferită a fost de 100.000 lei lunar. Dl. Neagu a refuzat, motivînd că a primit o ofertă de 300.000 lei numai pentru o jumătate de clădire. Între timp, proprietatea a fost închiriată unei firme care fabrica blocuri de beton din zgură. În vara anului 1992, dl. Adolf Konig - Stahl, un reprezentant al firmei "TOT", a revenit cu propunerea de a închiria întreaga proprietate cu 100.000 lei pe lună, obligîndu-se totodată să recondiționeze clădirea respectivă pe cheltuiala lor. Dl. Dorin Neagu a acceptat propunerea numai cu condiția să primească personal suma de 4800 DM și, bineînțeles, fără chitanță, iar dacă firma îi va acorda suma cerută întreaga proprietate le va fi închiriată pe doi ani pentru 65.000 lei lunar.

Adina SCUTELNICU

Coca-Cola produsă la Iași are aceeași compoziție ca licoarea americană

● *cine dorește,poate vizita oricînd fabrica și se poate convinge de acest lucru* ●

Pornind de la o informație apărută într-unul din cotidianele locale, ieri, 18 iunie a.c., în care se punea la îndoială calitatea băuturii Coca-Cola distribuită în Iași, am luat legătura cu reprezentanții fabricii de îmbuteliat Coca-Cola din Iași.

Conform declarațiilor managerului general Roland Block, rezultă că: "am început producția după ce am avut asigurate toate condițiile de calitate.

Cine dorește, poate vizita oricînd fabrica noastră și se poate convinge de condițiile în care este îmbuteliată Coca-Cola".

Pentru lămurirea situației, am solicitat o declarație și șefei serviciului calitate al fabricii, Florentina Lisă: "Avem toate condițiile de testare care se referă la respectarea regulilor de igienă, teste microbiologice, teste chimice, ale căror rezultate sînt conform standardelor firmei Coca-Cola din Atlanta. Pentru verificarea calității, firma mamă a pus la punct sistemul Quax, sistem în care reprezentanți ai firmei, din Viena, supun analizelor de laborator probe recoltate de pe piață.

Ulterior, rezultatele analizelor sînt trimise fabricii care execută îmbutelierea iar în momentul în care acestea nu sînt conform standardelor, fabrica este imediat închisă"

Alin TOCAN

Inventatorii ieșeni sînt de părere că statul român obstrucționează cercetarea științifică

Pe 16 și 17 iunie a avut loc la București Simpozionul Internațional de Proprietate Industrială, organizat de Comisia Comunității Europene, Oficiul European de Brevete, precum și de Oficiul de Stat pentru Invenții și Mărci. Tema acestui simpozion a fost reforma legislației de proprietate industrială în țările Europei Centrale și Răsăritene. Delegația ieșeană a fost condusă de domnul Ioan Larco, directorul Centrului Internațional de Informare și Implementare a Invențiilor. În cadrul acestui simpozion, prof.dr.doc. Yolanda Eminescu a preznetat o lucrare referitoare la carențele și posibilitățile de îndreptare a legislației privind brevetele de invenție, respectiv Legea 64/91. Au fost subliniate nerespectările unor clauze prevăzute în legislația universală, deposedarea inventatorilor de drepturile legitime conform cerințelor de proprietate intelectuală, inhibarea activității de creație brevetabilă, utilizarea unui limbaj juridic deficitar și înlesnirea neclarităților și incorectitudinilor în procesul brevetării și al comercializării invențiilor. Cu toate că în țări ca Belgia, care, după părerea domnului Ioan Larco, are una dintre cele mai bune legislații din Europa privind regimul invențiilor, legislația este adaptată permanent pentru a stimula și încuraja corect aceste activități, în România se pun piedici creației prin promulgarea unor legi care încearcă să facă impusă cercetarea fără a o stimula.

Adina SCUTELNICU

CONCURS CU TALOANE cu premii în valoare de 400.000 lei

Talonul care ne îmbracă

TALONUL nr. 6 Tip B

cupon de îmbrăcăminte și încălțăminte în valoare de

150.000 lei

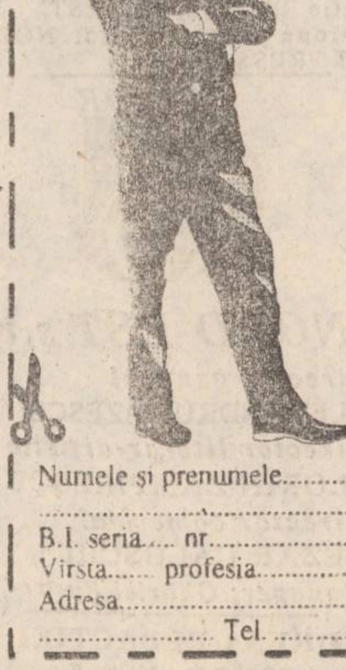

Numele și prenumele..........

B.I. seria..... nr..........
Vîrsta....... profesia..........
Adresa..........
.... Tel. ....

ATENȚIE! Se vor tipări 10 taloane Tip B (cuponul de 150.000 lei). 10 taloane Tip F (cuponul de 200.000 lei) și 5 taloane Tip C (cuponul de 50.000 lei). Cele 25 cupoane se vor preda la sediul redacției, toate odată după încheierea concursului. Puteți participa cu mai multe seturi de taloane la fiecare din cele trei variante (B, F sau C)

ASTAZI CUMPARAM

monitorul expres

SAPTAMINAL 8 PAGINI - 30 LEI Nr. 21 - 19 - 25 iunie 1993

A intrat în acțiune

Un fost polițist dezvăluie

Afacerile de culise ale unor ofițeri din poliția ieșeană

citiți cu atenție pagina 3

Mihai Avasilcăi, zis și Fan-Fan, poetul pușcăriei

Fan-Fan are 43 de ani, dintre care 17 i-a petrecut în închisori. Toată perioada cît a stat închis a citit și a scris poezii. Nu stă foarte mult în libertate, iar de cîte ori pășește pe poarta pușcăriei, toți șmenarii din celule se bucură: s-a întors Fan-Fan! Mihai Avasilcăi știe toate "ocnele" din țară, așa cum știe imediat despre ce poet e vorba atunci cînd îi reciți cîteva versuri. Are inima largă și dacă te îndrăgește, și-ar da și viața pentru tine, pentru că îi ești "frate". (p. 4)

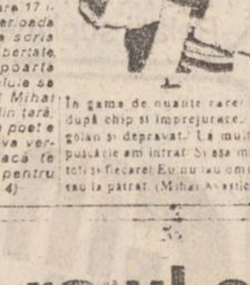

În gama de nuanțe rare! Firește, după chip și împrejurare. Eu sînt golan și depravat. La mulți ani de pușcărie am intrat. Și așa mă știu cu toți și fiecare! Eu nu sînt omul la chil sau la pătrat. (Mihai Avasilcăi)

Un zguduitor reportaj dintr-o altă lume

Spitalul Socola, raiul și iadul nebunilor (p.5)

MONITORUL EXPRES

CARNETUL ZILEI

SÎMBĂTĂ, 19 iunie 1993 DUMINICĂ, 20 iunie 1993

✝ **Sf. Ap. Iuda, ruda Domnului;Cuv.Paisie cel Mare; Sf.Mc.Zosima**

✝ **Sf.Mc. Metodie: Cuv. Calist Patriarhul.**

VREMEA

Vremea se va ameliora treptat. Cerul va deveni variabil. Unele înnorări mai accentuate se vor semnala după-amiaza cînd, local, se vor mai semnala averse de ploaie însoțite de descărcări electrice. Vîntul va sufla slab pînă la moderat, predominant din sectorul nordic. Valorile maxime vor oscila între 22 și 24 grade iar cele minime între 9 și 12 grade.(**Violeta HUȘTIU - Centrul de Prevedere a Vremii Bacău)**

TV BUCUREȘTI

Sîmbătă TVR I 9,00 Bună dimineața...de la Cluj Napoca! ● 10,00 Actualități ● 10,10 Șapte note fermecate ● 11,00 Film serial pentru copii "Aventurile lui Black Beauty" (38) ● 11,30 Tradiții ● 12,00 Alfa și Omega ● 13,00 Ora de muzică ●**14,00 Ora 25 - Tranzit TV.** Din sumar ● Desene animate (14,05) "Don Coyote și Sancho Panda" ● Știri (14,30) ● Atlas (14,40) ● Duplex București - Costinești (16,00) ● Topul muzical european (I) ●**Comedie: Familia Simpson(17,00)** ● Sport (17,25) ● **Film serial; " Cascadorul" (17,55)** ● Teleenciclopedia (19,15) ● **Actualități (20,00)** ● Editorialul săptămînii de Paul Everac (20,35) ● **Film serial: " Caracatița", seria a VI-a**, ep.2 (20,40) ● Știri ● **23,15 Film serial: " Midnight caller"** (18) ● 0,10 Concert Uriah Heep.

TVR II 16,00 Actualități ● 16,05 Recital Howard Kell ● 16,30 Desene animate ● 17,00 Film artistic: "Cuplul conjugal" (3) ● 18,45 Mari artiști lirici: Elena Obrazțova ● 19,25 Recital Gheorghi Hristov ● 20,00 Actualități ● 20,35 Jazz magazin ● 21,00 TVM ● Mesager ● 21,30 Studiuol muzicii contemporane ● 22,00 TVE Internacional ● 22,30 Varietăți internaționale

Duminică TVR I 9,00 Bună dimineața● 10,00 Actualități● 10,10 Clubul lui Guliver● 11,00 Film serial pentru copii : "Aventurile lui Black Beauty" (39)● 11,30 Viața satului● 14,00 Actualități● 14,10 Poșta TV● 14,25 Video - magazin● 18,30 Învingătorul. Concurs ●**19,00 Film serial : " Dallas" (242)● 20,00 Actualități**● 20,40 Fotbal: Steaua-Universitatea Craiova și Dinamo-Sportul Studențesc● **22,35 Film artistic: " O fantomă la Monte Carlo"** (Anglia, 1990)● 0,10 Atualități● 0,20 Nocturnă duminicală.

TVR II 16,00 Actualități● 16,05 Recital James Brown● 16,30 Desene animate● 17,00 Serata muzicală TV● 19,30 Mondo-muzica● 20,00 Actualități● 20,35 Pop-club● 21,00 TVM● Mesager● 21,30, TVE Internacional● 22,35 Orașe și civilizații.

TELE M

7,00 Deschiderea emisiunii ● 7,01 Avanpremiera Tele'M ● 7,05 Economia, încotro? ● 7,40 Maryland Public Television (Supraviețuirea) ● 7,54 Publicitate ● 8,00 Ascensiuni (Tehnoton S.A.) ● 8,20 Ancheta săptămînii ● 8,35 Publicitate și muzică ● 9,15 Ziua reginei ● 9,30 Tele'M Știri ● 10,00 Ferestre către suflet ● 10,05 Mihai Eminescu ● 10,15 Închiderea programului ● 23,00 Deschiderea emisiunii - Tele Night Show ● 23,01 Avanpremiera ● 23,05 Tele'M Știri ● 23,15 Oferta săpătmînii ● 23,20 America... America ● 23,30 60 pentru voi ● 00,30 Publicitate și muzică ● 00,35 "Vulturul roșu" - film artistic ● 02,05 Închiderea programului.

TVR IAȘI

Sîmbătă, PR.I, orele 7,00 - 9,00 Telex ● Sport ● Killer Queen ● Lumea într-o picătură - "Simțul auzului" - documentar BBC ● Despre privatizare - "MEBO - o șansă pentru toți" ● Sfîrșit de an școlar la Liceul Militar "Ștefan cel Mare" - Cîmpulung Moldovenesc ● Licori vrîncene - interviu cu Directorul Stațiunii de cercetări și producție viti-vinicole Odobești ● Muntele de sulf - interviu cu Directorul Exploatării miniere Călimani ● Muzică populară cu Maria Murgoci și grupul instrumental "Datina" ● Despre apa potabilă a municipiului Roman - reportaj ● Desene animate ● Dedicații muzicale.

PR.II, orele 10,30 - 15,45 10,30 Telex ● 10,40 Week-end magazin ● "A venit vacanța!" - instantanee de la serbările școlare ● "Evenimentele dimineții la Iași și Piatra Neamț" ● "Aproape totul despre TVA" - invitat în Studio Gavril Popa, directorul Direcției de taxe și impozite Iași ● Studenții - sondaj - "De ce învățăm?" ● Magic Mix - ediția 50 ● Concursul emisiunii: "Iași, oraș necunoscut" ● Autograf muzical de la Oana Sîrbu ● "Lumea într-o picătură" - Povestea unui pescăruș (I) ● Top Glasnost în ediție revăzută ● "Am filmat pentru dvs." - reportaje de la Iași și Piatra Neamț ● Cum se vede TVR Iași de la BBC ● Muzică populară ● Sport ● Șarje de caricaturist - debut Gabriel Poenaru ● Muzică populară ● 13,40 Film artistic (Super Channel) ● 15,10 Fascinația muzicii - "Special blues"

Duminică,PR.II, orele 9,00 - 15,45 9,00 Telex ● 9,10 Week-end magazin - ediția 100 ● "Cum ne vedeți Dvs... cum ne vedem noi" - sondaje de opinie ● Agenda culturală a săptămînii viitoare la Iași și Piatra Neamț ● Transfocator rutier ● Retrospectiva "Week-end Magazin" ● Telecineunivers (telecineghicitoare, filmele săptămînii viitoare - film în serial) ● Univers SF ● Video Rock ● "Lumea într-o picătură" ● Sport ● Muzică ușoară ● Adolescenții - porți către mîine ● Brigada "Seringa" și brigadierii săi în Studio ●14,05 Dedicații muzicale speciale ● 14,25 "Al doilea război mondial" - film în serial - episodul al V-lea ● 15,20 Dedicații muzicale.

RADIO IAȘI

Sîmbătă 8,00 Buletin de știri● 8,10 Diminețile noastre● 9,00 Planeta copiilor● 10,00 Buletin de știri● 10,05 Sunetul muzicii● 11,00 Buletin de știri● 11,10 Emisiune muzical-sportivă● 12,00 Buletin de știri● 12,10 Emisiune muzical-sportivă● 13,00 Radiojurnal● 13,30 Meridiane culturale● 14,00 Corespondența radio de muzică ușoară● 14,30 Jurnalul artelor● 15,00 Onoare și patrie● 16,00 Radiojurnal● 16,15 Estudiantina● 18,00 Corespondența radio de muzică populară ● 19,00 Știrile serii● 19,10 Vedete ale muzicii ușoare românești● 19,40 Gînduri creștine● 20,00 Compact disc ● 21,00 Radiojurnal - Sport● 21,20 Constelația lirei● 21,30 Muzică de dans.

Duminică 8,00 Buletin de știri● 8,10 Diminețile noastre● 9,00 Satul românesc● 10,00 Buletin de știri● 10,05 Transmisie de la Catedrala Mitropolitană Iași● 11,30 Fotbal div. A - Ceahlăul Piatra Neamț și C.S.M. Suceava● 13,00 Radiojurnal● 13,15 Anunțuri și muzică● 13,30 Corespondența radio de muzică populară● 14,30 Orele muzicii● 16,00 Radiojurnal● 16,15 Perpetuum duminical● 19,00 Buletin de știri● 19,05 Perpetuum duminical● 20,00 Romanțe și cîntece de neuitat● 21,00 Radiojurnal-Sport● 21,20 Constelația lirei● 21,30 Clubul melodiilor.

CINEMATOGRAFE

Cinematograful " Victoria", 18-24 iunie 1993, orele: 9.00, 11.30, 14.00, 16.30, 19.00.**"Allen"** producție S.U.A.

Cinematograful " Republica", 18-24 iunie 1993, orele: 9.00, 11.00, 13.00, 15.00, 17.00, 19.00. **"Delir"**, producție Italia

Cinematograful " REPUBLICA" (sala mică) 18-24 iunie, orele: 10;12;14;16;18;20 - **program de videotecă.**

Cinematograful " COPOU" (telefon:145738) 18-24 iunie orele; 9;11;13;15;17;19.**"La limita extremă"**, producție S.U.A.,

Cinematograful " DACIA" (telefon:164740) 18-24 iunie, orele: 9;11;13; **" Jack lovește din nou"**. producție S.U.A. film de groază; orele 15; 17; 19 "Ochii nopții", producție S.U.A., film erotic

Cinematograful " TINERETULUI" (telefon:117178) 18-24 iunie orele:- 9;11;13;15;17;19. **" Rambo III"**. Producție S.U.A

HOROSCOP

BERBEC (21 mart. - 20 apr.): Încă mai aveți energie, deși săptămîna aceasta a fost deosebit de încărcată. Și astăzi e o zi extrem de obositoare, chiar dacă e sîmbătă. Încercați să vă relaxați seara, în fața televizorului

TAUR (21 apr. - 20 mai): Sînteți obligat să faceți o alegere între două persoane care vă sînt, amîndouă, apropiate. Deși încercați să amînați hotărîrea, nu aveți încotro.

GEMENI (21 mai - 21 iunie): Brusc, gelozia dumneavoastră latentă se manifestă, și încă destul de zgomotos. Ați fost nervos în ultima vreme, de altfel e o caracteristică a zodiei, iar oboseala nu v-a ajutat cîtuși de puțin să vă abțineți.

RAC (22 iun. - 22 iul.): Aproape că vi se termină resursele de calm și răbdare, resurse aproape inepuizabile pentru nativii acestui semn de apă. E cazul să mai "pasați" și altora cîteva dintre sarcinile pe care vi le-ați asumat.

LEU (23 iul. - 22 aug.): Vi se pare că se țese un complot în jurul dumneavoastră. Deveniți bănuitor și suspicios, ceea ce nu prea vă stă în caracter. Aveți, totuși, motive pentru purtarea dumneavoastră.

FECIOARĂ (23 aug. - 22 sep.): Dați din nou dovadă de cumpătare atunci cînd se pune problema utilizării unor bani. Noroc de dumneavoastră, căci materialismul și chibzuința constituie o îmbinare rară, pe care o aveți.

BALANȚĂ (23 sep. - 22 oct.): Căutați o soluție pentru a ieși din impasul financiar care vă paște. Acesta e motivul pentru care sînteți stressat(ă) astăzi. Străduiți-vă să depășiți astfel de momente

SCORPION (23 oct. - 21 nov.): Aveți un sfîrșit de săptămînă agitat, cu multe treburi, și ați dori să le rezolvați pe toate. Fiți mai selectiv(ă) și nu mai încercați să le faceți singur(ă) pe toate

SĂGETĂTOR (22 nov. - 21 dec.): Sînteți norocos (norocoasă) astăzi, cel puțin. Primiți un ajutor substanțial din partea unei persoane care nu v-a fost foarte apropiată.

CAPRICORN (22 dec. - 19 ian.): Vă pregătiți pentru o călătorie "de plăcere". Veți cheltui mult în perioada care urmează dar cu folos. Nu fiți foarte îngrijorat(ă).

VĂRSĂTOR (20 ian. - 19 febr.): Solicitați ajutor pentru a cîta oară familiei dumneavoastră. Din nou nu vă puteți descurca singur(ă). Chiar dacă toți ceilalți s-au cam obișnuit cu dumneavoastră, încercați să nu mai fiți atît de neajutorat(ă).

PEȘTI (20 feb. - 20 mart.): Sînteți în mare formă fizică în acest sfîrșit de săptămînă. E recomandabil, de aceea, să petreceți un week-end în aer liber, pe terenul de sport sau la iarbă verde, cu prietenii sau cu familia. Veți petrece, cu siguranță, două zile deosebite.

LEGENDA

- o zi excelentă
- o zi bună
- nu vă merge grozav
- mai bine nu încercați nimic important

CENTRALĂ UNIVERSITARĂ „M. EMINESCU" IAȘI

LUNI, 21 iunie 1993 Anul III, Nr. 142 (598) 8 PAGINI - 50 LEI

cotidian de informații

Monitorul

Asistenta medicală Magda Sabo din Iași a cîștigat un Oltcit la concursul emisiunii tv "Ora 25"

Înainte de extragerea biletului cu numele său, d-na Sabo a simțit că va cîștiga

Sîmbătă după-amiază, în timpul programului "Ora 25 - Tranzit TV" s-a desfășurat tragerea la sorți a concursului găzduit de realizatorii emisiunii. După efectuarea operațiunilor de rigoare, conduse de prezentatorul Victor Ionescu, a fost extras din urnă numele cîștigătorului autoturismului Oltcit: Magda Sabo din Iași, domiciliată în b-dul Calea Chișinăului nr. 1. Duminică la prînz, reporterii cotidianului "Monitorul" s-au deplasat la domiciliul cîștigătoarei pentru a culege primele impresii.

D-na Magda Sabo are 52 de ani și lucrează ca asistentă medicală principală la Spitalul Militar Iași. Este ieșeancă prin adopțiune, locuind în orașul nostru de la terminarea liceului. Magda Sabo este divorțată, are o fiică de 18 ani și consideră că n-a fost niciodată o norocoasă. Cîștigătoarea autoturismului Oltcit citește zilnic "Monitorul", "Evenimentul zilei" și "Evenimentul" (din Iași), iar săptămînal revista "România Mare". Îl admiră pe președintele Ion Iliescu pentru că "este un om foarte ponderat, chibzuit, drept, cinstit și consider că linia urmată de el este o linie bună." De asemeni, citește Balzac, Shakespeare, Eminescu și Coșbuc. Pînă la emisiunea de sîmbătă, care a desemnat-o drept cîștigătoare, n-a scăpat nici unul dintre concursurile de la "Ora 25". Chiar și atunci cînd era de gardă la spital a rugat cîte o cunoștință să-i noteze literele care apăreau timp de o clipă pe ecran.

"Am dorit să cîștig și eu o mașină - ne-a declarat Magda Sabo - de aceea am participat la concurs de fiecare dată. Pînă acum nu pot spune că am fost o norocoasă. O singură dată am jucat la Pronoexpres și am cîștigat 100 de lei. Cuvntul care m-a ajutat să cîștig a fost MASTODONT, acesta fiind propus și la o ediție anterioară. Pentru mine a fost foarte simplu. Realizatorii au crezut că ne vor păcăli propunîndu-l încă o dată, dar eu m-am "prins" de șiretlic și l-am scris tot pe ăsta. Cînd am văzut că plicul meu a fost extras între cele zece, pur și simplu m-am blocat, n-am mai avut nici o altă reacție. Apoi, la amestecarea bilelor am devenit sigură că eu vor fi cîștigătoarea. Cînd bila a fost deșurubată, chiar înainte de a apărea pe ecran numărul meu, eu am simțit și văzut cu ochii minții cifra trei. Cu o săptămînă în urmă, o mătușă de-a mea mi-a spus că voi cîștiga o sumă importantă de bani, dar n-am crezut-o. Sînt curioasă de unde a știut acest lucru."

Chiar dacă a cîștigat autoturismul Oltcit, Magda Sabo nu are carnet de conducere și nici nu este dornică să șofeze. Cîștigătoarea ne-a declarat că va încerca să vîndă mașina, iar cu banii obținuți intenționează să-i cumpere fiicei sale o garsonieră. În tot timpul zilei de sîmbătă, în apartamentul familiei Sabo a fost sărbătoare. Vecinii au vizitat-o pentru a o felicita, iar rudele din țară i-au telefonat să se convingă dacă ce au auzit la televizor este adevărat.

În finalul scurtei întrevederi, Magda Sabo ne-a mai declarat "Abia acum încep să mă trezesc și să realizez ce noroc a dat peste mine. În această seară (duminică, n.r.) voi fi de gardă la spital și probabil va fi cea mai frumoasă zi de muncă din viața mea. Luni dimineață (astăzi, n.r.) cred că voi fi înconjurată de colegi".

Sîmbăta viitoare, d-na Magda Sabo va fi prezentă în emisiunea "Ora 25", cînd îi vor fi înmînate oficial actele și cheile autoturismului Oltcit.

Septimiu SĂRĂȚEANU

Prețul apartamentelor în Iași variază între 1,8 și 10 milioane lei

Nu încape nici o îndoială, în actualele condiții socio-economice din România, cumpărarea unui apartament a devenit un vis irealizabil. Avalanșa scumpirilor de după decembrie '89 a devenit pentru milioane de oameni un adevărat coșmar, care parcă nu se mai sfîrșește, iar agoniseala de o viață a unor oameni care au sperat că "într-o zi va fi mai bine" s-a risipit în numai cîțiva ani.

La actualul salariu minim pe economie, de 30.000 lei lunar, dacă s-ar economisi jumătate din această sumă, lunar, (ceea ce este, practic, imposibil) s-ar reuși cumpărarea unui apartament modest, cu două camere, cam prin anul 2010.

Pentru cei mai idealiști, care își doresc un apartament mai modern, cu 3 sau chiar 4 camere, visul lor va putea fi concretizat pe la jumătatea veacului viitor. Pentru a vă convinge că nu exagerăm deloc, vă prezentăm o radiografie a vînzărilor de apartamente în mai multe zone ale Iașului:

Păcurari - apartament 2 camere - preț oscilant între 2,2 și 4,4 milioane lei; apartament 3 camere - între 5 și 7 milioane lei;

Tătărași - apartament 2 camere - preț între 1,8 și 3,2 milioane lei; apartament 3 camere - aproximativ 4 milioane lei;

Alexandru cel Bun - apartament 2 camere - 2,5 milioane lei, apartament 3 camere - preț între 3 și 3,5 milioane lei;

Nicolina - apartament 2 camere - 2,5 milioane lei; apartament 3 camere - 4-5 milioane lei;

Centru - apartament 2 camere - 5 milioane; apartament 3 camere - între 8-10 milioane lei;

Zona CUG - apartament 2 camere - 5 milioane lei; apartament 3 camere - între 4,5 și 10 milioane lei.

Zona Gării - apartament 2 camere - 4,5-6 milioane lei; apartament 3 camere - între 7 și 11 milioane lei.

Concluziile sînt de prisos.

Sorin SIMON

În România, datorită celor 2353 cazuri de SIDA

Va fi creat un serviciu non-stop pentru consultații medicale prin telefon

Luna aceasta, la București, se va înființa servicul telefonic "Hotline SIDA" creat în urma ultimelor statistici privind numărul celor bolnavi de SIDA (la 1.04.a.c., erau declarate 2353 cazuri de SIDA, dintre care 2203 copii).

Postul telefonic va funcționa non-stop și va fi pus la dispoziția populației. Va oferi, gratuit, tuturor solicitanților informații privind SIDA, măsuri de prevenire, numele localităților unde se pot face teste confidențiale. Un număr de medici și-au manifestat interesul pentru această inițiativă, oferindu-și voluntar serviciile. Ceilalți doritori pot contacta Asociația Română Anti SIDA la telefonul 3112068.

Cătălin MIHULEAC

La Spitalul "Sfînta Maria" sînt internați 12 copii infestați cu virusul HIV

Conform unei statistici efectuate la Spitalul de copii din Iași, din cei 77 de pacienți internați cu diagnosticul de distrofie (greutate mică comparativ cu vîrsta) la Clinica de terapie nutrițională a spitalului, s-a constatat că 12 copii sînt seropozitivi. Cu toate acestea, ne-a declarat directorul spitalului, dr. Marin Burlea, nu se poate face o generalizare în ce privește incidența acestui virus în rîndul populației infantile. În acest sens, este posibil să existe și alți purtători ai virusului HIV, dar care să nu fi fost încă descoperiți. De asemenea, nu se poate spune cu precizie la cîți dintre copiii seropozitivi transmiterea a fost făcută vertical (de la mamă la copil) sau orizontal (prin diferite manopere medicale, transfuzii, injecții, etc.). Seropozitivitatea neînsemnînd neapărat SIDA, copiii care au HIV nu sînt izolați de ceilalți copii deoarece ei nu pot reprezenta un pericol pentru aceștia. Astfel, pentru eliminarea oricăror posibilități de contaminare a copiilor sănătoși, la clinica de terapie nutrițională au fost luate o serie de măsuri, cum ar fi sterilizarea permanentă a instrumentarului folosit, precum și utilizarea în tratamentele injectabile numai a seringilor cu unică folosință.

Mihaela CĂNĂNĂU

Invențiile vor putea fi omologate și la Iași

Centrul Internațional de Informare și Implementare a Invențiilor din Iași a obținut aprobarea, de la noul minister care-l patronează, Ministerul Cercetării și Tehnologiei, de a-și lărgi activitatea. Astfel, acest centru va putea executa prototipurile invențiilor celor ce li se adresează, omologînd și chiar executînd aceste produse în serie mică, de pînă la 500 de bucăți. Va fi deschis și un magazin de prezentare și desfacere a produselor originale ce aparțin atît inventatorilor din țară cît și celor înscriși la filialele din străinătate (acest centru are filiale la Geneva, Bruxelles, Chișinău). Centrul de Implementare va beneficia și de serviciile a trei specialiști în proprietate industrială. Urmează ca acești specialiști să fie atestați, pentru a putea răspunde pretențiilor ridicate de către inventatori. Tot în cadrul acestui centru se va deschide și Fundația Științifică "D.I. Mangeron". *(A.S.)*

Coca-Cola s-a scumpit

Prețul de livrare a băuturii răcoritoare "Coca-Cola" a crescut săptămîna trecută cu 13%, de la 85 lei la 96 lei. Această hotărîre a fost luată de reprezentanții de la București ai firmei "Coca-Cola". Aceștia au vrut să majoreze tarifele încă din luna mai datorită creșterii de prețuri care a intervenit după data de 1 mai, însă au așteptat deschiderea fabricilor de la Oradea și Iași. Prețul maxim cu care poate fi vîndută Coca-Cola de către comercianți este de 124 lei/sticlă în condițiile aplicării unui comision de 30%. În ce privește unitățile de alimentație publică (baruri, restaurante), acestea pot aplica adaosuri de pînă la 300% în funcție de categoria localului.

Sandu CALISTRU

După 1 iulie

TOATE PREȚURILE VOR CREȘTE CU 10-15%

■ pînă la sfîrșitul anului este posibil ca acestea să se dubleze

Principalul efect pe care îl va avea introducerea taxei pe valoarea adăugată, la data de 1 iulie, va fi o creștere a prețurilor la majoritatea produselor cu 10-15%.

După cum se știe, TVA este un impozit care reprezintă 18% din valoarea adăugată succesiv materiilor prime și semifabricatelor prin prelucrare și care înlocuiește actualul impozit pe circulația mărfurilor (ICM).

Impozitul pe circulația mărfurilor este o taxă ce a fost introdusă la începutul anilor +60 și este cuprins în prețul de livrare pe tot traseul pe care mărfurile îl parcurg din faza de materie primă pînă la consumator. În timp, s-a constatat că ICM-ul favorizează evaziunea fiscală, acesta fiind unul dintre motivele pentru care s-a hotărît introducerea taxei pe valoarea adăugată.

Principalul efect al TVA-ului va fi o stabilizare a prețurilor care va interveni, însă, cel mai devreme la începutul anului 1994. Pînă atunci, prețurile vor fi amplificate de prăbușirea în continuare a cursului de referință al leului în raport cu dolarul american și de eliminarea limitelor maxime pentru adaosurile comerciale. Potrivit opiniei unor specialiști, cursul leului va ajunge la sfîrșitul anului curent la paritatea de 1000 de lei pentru un dolar american. Aceasta este, conform acelorași surse, o condiție cerută de organismele financiare internaționale pentru acordarea unor noi tranșe de împrumuturi pentru susținerea economiei românești, în condiții avantajoase. Prin eliminarea limitelor maxime ale adaosurile comerciale va interveni o nouă creștere a prețurilor, în special în cazul produselor pentru care unele societăți comerciale dețin monopolul prețului. Este cazul principalilor producători cu capital de stat din domeniul industriei alimentare și a bunurilor de larg consum, care nu au concurenți pe piață, în momentul de față. Ținînd cont de aceste influențe, specialiștii afirmă că este posibil ca, pînă la sfîrșitul anului, majoritatea noilor prețuri stabilite după data de 1 mai a.c. să se dubleze.

Costel STROESCU

Un tînăr de 26 ani a fost bătut măr și jefuit de 300.000 lei

■ cu acești bani el dorea să facă un cadou soției sale internată la maternitate

Miercuri, 16 iunie, Lucian Roșca, de 26 ani, s-a hotărît să scoată toți banii - 300.000 lei - pe care îi avea la CEC.

Tînărul intenționase ca de această sumă să cumpere gresie și faianță, făcîndu-i în acest fel o surpriză plăcută soției sale, internată în spital pentru a naște.

După ce a intrat în posesia banilor, Lucian Roșca a plecat direct acasă. Numai că nu a ajuns decît pînă în strada Săulescu, unde doi indivizi, fără să-i adreseze nici un cuvînt, l-au bătut măr. Din cele relatate de către tînăr, acesta a stat întins la pămînt mai mult de o oră fără să primească nici un ajutor, oamenii crezînd că este beat. Cînd și-a revenit, banii nu mai erau iar bătăușii îi luaseră și verigheta. La controlul medical efectuat imediat după incident, doctorii au constatat că Lucian Roșca a fost bătut de niște hoți care au știut unde să lovească, nelăsînd urme, dar în același timp "adormindu-l". Cum o supărare nu vine niciodată singură, după ce a ajuns în sfîrșit acasă, victima a primit un telefon de la maternitate prin care era anunțat că soția lui născuse o fetiță. Or, toată familia era încredințată că primul copil va fi băiețel. Cel puțin așa îi spusese doctorul atunci cînd i-a făcut ecografia abdomenului soției sale.

Mihaela CĂNĂNĂU

Liviu Antonesei conduce revista "Timpul"

Începînd cu luna iunie a.c., "Timpul" va deveni o revistă lunară de cultură. Viorel Cata-ramă, vicepreședinte al PNL și patron al publicației, a schimbat întregul corp redacțional datorită penibilelor rezultate. Desigur, publicația va fi editată în continuare de bine cunoscuta firmă de export "Elvila". Scriitorul Liviu Antonesei, președintele filialei locale a PAC, este noul director literar al revistei. Dl. Antonesei intenționează să distribuie rubrici permanente unor personalități gen Nicolae Manolescu, Andrei Pleșu și Gabriel Liiceanu. Prin acceptarea acestei noi funcții, Liviu Antonesei nu și-a ținut promisiunea de a se comporta ca un om politic, președintele PAC Iași ajungînd în postura de a primi salariu de la vicepreședintele PNL.

Liliana Niță

Divizia Națională la fotbal

Selena Bacău pierde și în ultima etapă!

Cele trei candidate la retrogradare (Progresul, Petrolul și F.C. Selena) au evoluat toate acasă, șansele Selenei depinzînd nu numai de fructificarea avantajului terenului, ci și de un "scurt-circuit" în celelalte două meciuri. "Scurt-circuitul" s-a produs însă (cu totul neașteptat) chiar pe tabloul de comandă al băcăuanilor, astfel încît echipa patronului D. Sechelariu a retrogradat în Divizia A! În lupta pentru locul V, deși dinamoviștii și-au onorat cartea de vizită învingînd pe Sportul Studențesc iar Electroputere a cîștigat la Politehnica Timișoara cu 3-0, Europa va surîde echipei Gloria Bistrița, învingătoare la un scor surprinzător de net la Cluj.

Rezultate: Dinamo - Sportul Studențesc 4-2; C.S.M. Reșița - Dacia Brăila 2-0; Steaua - Universitatea Craiova 3-1; Electroputere - Poli Timișoara 3-0; Oțelul Galați - Rapid 2-1; U Cluj - Gloria Bistrița 1-5; Progresul București - F.C. Inter 4-2; F.C. Selena - Farul Constanța 0-2; Petrolul Ploiești - F.C. Brașov 2-0.

În concluzie, campioana țării este Steaua București, în Cupa Cupelor va evolua Universitatea Craiova sau Dacia Brăila, iar în Cupa U.E.F.A. - Dinamo, Rapid și Gloria Bistrița sau Universitatea Craiova.

Retrogradează F.C. Selena Bacău și C.S.M. Reșița, iar titlul de golgeter al campionatului a revenit lui Ilie Dumitrescu (Steaua) cu 24 de goluri. *(G.I. NICOLAE)*

UNIVERSAL OCCIDENT SRL
Iași, Str. Han Tătar 6 (Cartier Tătărași)
vinde EN GROS:
IMPORT
ZAHĂR
OREZ
FĂINĂ ALBĂ
ULEI
ALUNE vrac și pachete
SUCURI CRUSH
WHISKY
CONIAC
LICHIOR
HELLAS
ȚIGĂRI
CIOCOLATĂ
NAPOLITANE
MĂSLINE vrac
MĂSLINE borcan
NESS AMIGO
PASTE FĂINOASE
CACAO
LAPTE PRAF
GUMĂ
CAFEA boabe vrac
telefon 098/146909

EVENIMENT!
HABITAT PROIECT și GROUP INTERNATIONAL BUSINESS SYSTEM
au deosebita plăcere de a vă anunța deschiderea
în municipiul Iași, pe Bd. Copou la numărul 4,
a celui mai modern centru comercial:
"HABITAT TRADING CENTER"
un univers al calității, bunului gust și elegantei
... și care oferă:
mobilier de birou & decorațiuni interioare
birotică & informatică
electronică & electrocasnice
papetărie & corpuri de iluminat
ÎNCEPÎND CU DATA DE 22 IUNIE, SUNTEȚI AȘTEPTAȚI LA STANDURILE NOASTRE. NU EZITAȚI, HABITAT TRADING CENTER - GARANȚIA CALITĂȚII!

La Crans-Montana, în Elveția

Președintele Ion Iliescu a salutat formarea oricărei coaliții, care ar lărgi baza actualului Guvern

■ Din delegația României au făcut parte membri ai Opoziției și doi oameni de afaceri cu vederi liberale

De peste trei săptămîni, se vorbește cu insistență de o remaniere guvernamentală care să ducă la formarea unui nou guvern din care să facă parte și PNȚ-CD. Domnul Corneliu Coposu, președintele PNȚ-CD, a negat că în convorbirea avută cu președintele Iliescu, la Palatul Cotroceni, cînd a mediat întîlnirea raportorului Consiliul Europei, David Atkinson, ar fi discutat și despre o posibilă remaniere guvernamentală. Cu toate că domnul Coposu și-a dat și cuvîntul de onoare că n-a discutat varianta unei remanieri guvernamentale, presa continuă să mizeze pe această idee. Prezent la Crans-Montana, la reuniunea oamenilor de afaceri din țările Europei, președintele Ion Iliescu a salutat formarea oricărei coaliții, care ar fi în măsură să lărgească baza actualului guvern minoritar. Domnul Iliescu crede că nu se impune acum o schimbare de guvern, dar n-a negat că ea ar fi posibil să se producă la toamnă. Vorbele președintelui Iliescu vin în contradicție cu afirmațiile făcute săptămîna trecută de vicepreședintele FDSN, Ioan Solcanu, care a negat o posibilă coabitare cu țărăniștii la guvern. De aici rezultă două lucruri: ori că Ioan Solcanu are un cuvînt neimportant în FDSN, ori că președintele s-a depărtat de o disciplină de partid exprimînd alte interese decît cele circumscrise într-o constrîngătoare politică de partid.

Mai mult, președintele Iliescu a făcut o figură foarte plăcută la Crans-Montana. Din delegația României au făcut parte și Mircea Ciumara, director adjunct al Institutului de cercetări economice, ca și oamenii de afaceri Viorel Cataramă și Vasile Ștefan. Domnul Ciumara a observat interesul destul de mare pentru România, dar și lipsa de informație despre țara noastră, datorită lipsei de acțiune a guvernului. Pentru a bloca o posibilă alianță între FDSN și PNȚ-CD, partidele parlamentare din Convenția Democratică și Partidul Democrat (FSN) au semnat un pact de guvernare, capabil să scoată țara din criză. Disponibilitatea partidelor de opoziție de a guverna, exprimată prin acest Protocol, evită o alianță unică a FDSN-ului cu țărăniștii. O alianță FDSN - PNȚ-CD ar fi fost catastrofală pentru țară. PNȚ-CD s-ar fi compromis foarte ușor, iar ideea de guvernare ar fi fost ieșită din uz, calea nedemocratică fiind foarte ușor de introdus. Prin respectivul Protocol, partidele de opoziție sînt dispuse să guverneze. Ceea ce este inedit ține de capacitatea președintelui Iliescu de a accepta opoziția să guverneze. Va sacrifica președintele FDSN-ul pentru o oferi cale liberă de guvernare opoziției?

Ca observatori de presă, o prezență a opoziției la guvernare ar însemna o modificare radicală a echilibrului politic românesc. Ca jurnaliști, ne vom permite să consemnăm această variantă. Și tot ca jurnaliști, ne vom abține, deocamdată, de la comentarii. Să nu vindem pielea ursului din pădure și să nu ne extaziem în fața unor cauze cărora nu le știm desfășurarea ulterioară.

Ovidiu ȘIMONCA

P.S. Într-un ziar din Geneva, Miron Cosma, liderul minerilor din Valea Jiului, a declarat că la mineriadele de pînă acum, lucrători SRI au fost infiltrați printre mineri. La Crans-Montana, președintele Iliescu a negat că poliția secretă ar fi dirijat echipele de mineri. "Aserțiunile sînt nerealiste și conțin multe falsuri", a spus președintele referindu-se la părerile exprimate de Miron Cosma. De unde o fi știut președintele așa de bine cum stau lucrurile ? Stăpîn pe situație, președintele s-a substituit ușor Procuraturii, care n-a dat nici un răspuns. E posibil ca varianta guvernării de către opoziție să se fi elaborat în laboratoarele de la Cotroceni. În acest caz, președintele ar fi absolvit de răspunderea guvernării, fără a mai fi identificat cu FDSN-ul. Siguranța negării unei implicări a Serviciului Român de Informații ni-l arată pe președinte dispus la cedări în favoarea democrației, în schimbul uitării unui trecut care nu-i prea face cinste.

Profesorul doctor GEORGE POPA la 70 de ani

Elogiat în Germania, este scos de la conducerea clinicii a III-a Medicală de niște semidocți

Din nefericire, centrul medical ieșean, în ultimii 20-30 de ani, s-a despărțit cu prea mare ușurință de unii dintre cei mai reputați specialiști sai săi, specialiști care, în bună măsură, i-au făcut prestigiul.

Au suferit din pricina marginalizării, la vîrste la care puteau da încă foarte mult, doctori de un profesionalism ireproșabil, uriași ai medicinii ieșene. Să amintim doar cîteva nume de rezonanță în rîndul locuitorilor Iașului: prof. dr O. Franke, prof. dr Gh. Chipail, prof. dr. Nicolae Oblu, prof. dr. V. Bușureanu, prof. dr Gh. Tudoranu, prof. dr George Popa.

Putem spune că la Iași, în ultimele decenii s-a creat o nefastă modă, o tradiție păguboasă, a îndepărtării cadrelor didactice medicale valoroase de către o coaliție a mediocrităților cu ifose și dornice de o rapidă parvenire socială și științifică. Însă, dacă toți medicii de necontestat prestigiu numiți mai sus au fost marginalizați pe vremea cînd P.C.R. dicta în toate, iată că nici după dec.'89 această practică a îndepărtării cadrelor de o deosebită valoare științifică nu a apus.

Profesorul doctor George Popa este un ultim "beneficiar" al acestor practici, domnia sa fiind îndepărtat în 1990 de la conducerea Clinicii a III-a Medicală a Spitalului "Sf. Spiridon". În acest fel, prof. dr George Popa a fost silit să renunțe și la cursurile pe care le ținea la U.M.F. Iași. Deci și studenții medicinești au de suferit, fiind lipsiți de un cadru didactic de excepție, de un specialist unic în Iași în domeniul său.

Ca o culme a ironiei, studenții de la UMF învață tot după cursurile editate în trei ediții, pînă în dec.'89, de către profesorul G. Popa "Diagnosticul și tratamentul bolilor interne". Activitatea științifică a profesorului Popa cuprinde 228 de lucrări, publicate în țară și străinătate, redactarea a 6 capitole la vol. "Hematologie" din "Tratatul de medicină internă", publicarea a 5 monografii de specialitate, din care 3 la Editura Medicală și tipărirea a 4 cursuri pentru studenții medicinești ieșeni.

Profesorul Popa a introdus pentru prima oară pe plan național puncția splenică, a descris pentru întîia oară în lume celula tulpină a seriei mezotelice a seroaselor.

Nu mai înșirăm aici toate prioritățile pe plan național și mondial ale prof. dr. G. Popa, ci ne mărginim doar să afirmăm că în țară, ca și în străinătate, este cunoscut ca un eminent hematolog și un excelent cardiolog.

Între 1970 și 1981, prof. Popa a condus Clinica Medicală a Spitalului de Urgențe, iar din 1981 pînă în 1990 a fost medic șef de secție la Clinica a III-a Medicală Iași.

Cînd a preluat Clinica a III-a Medicală, aceasta arăta în mod jalnic, fiind, în 1981, cea mai slabă clinică din Iași: nu se mai făcea raportul de gardă, iar dezordinea domnea peste tot.

Clinica, spune prof. Popa, ajunsese să fie condusă de o asistentă medicală cu 4 clase primare, pe care a dat-o afară.

Cu un efort imens, prof. Popa a pus ordine în această clinică, reușind să înființeze, aici, o secție de hematologie, unde să-și poată continua studiile sale dintotdeauna.

Prof. Popa este continuatorul, la Iași, al școlii de hematologie a renumitului prof. Gh. Tudoranu, mentorul său științific. După plecarea domniei sale de la Clinica a III-a Medicală, laboratoarele de hematologie au fost în bună măsură desființate. Acest domeniu atît de important și de dificil - hematologia, bolile sîngelui -este, la Iași, marginalizat.

Profesorul Popa cu adevărat a fost trup și suflet, întreaga viață, în slujba medicinei, fără să facă nici un fel de rabat.

Nu are copii, nu are prieteni, nu a știut o viață decît să muncească pe brînci, dedicîndu-se științei și culturii. Iubitor al lui Eminescu, i-a dedicat poetului național două cărți de eseuri: "Spațiul poetic eminescian" - 1982 și "Prezentul poetic eminescian" - 1989. Profesorul consideră că fără limba germană nu se poate face medicină. Știe foarte bine limba engleză și limba franceză. În Germania, unde a ținut cursuri și conferințe, a fost extrem de apreciat, dar cu toate acestea, în 1990, cîțiva veleitari l-au scos din clinică.

Profesorul pare a avea doar 50 de ani, muncește la fel ca înainte și speră ca școala de hematologie ieșeană să nu moară definitiv.

La 70 de ani, prof. Popa are viitorul în față.

Dorin POPA

Dacă i s-ar ridica imunitatea parlamentară pentru că l-a acuzat pe colonelul Nenu

Deputatul Vasile Lupu ar crește 8-9 porci pe care i-ar vinde, ceea ce ar însemna salariul său de parlamentar într-un an

Ieri dimineață, la sediul ieșean al PNȚ-CD, s-a ținut o conferință de presă, cu participarea deputatului Vasile Lupu (PNȚ-CD), deputatului Ion Strâchinaru (PSDR) și senatorului Ion Manea (PNȚ-CD). Spre deosebire de alte întîlniri cu presa, cînd plutea o stare de somnolență atît în întrebările presei cît și în răspunsurile parlamentarilor, conferința de presă de ieri a fost foarte animată. Parlamentarii prezenți s-au străduit să prezinte cu lux de amănunte activitatea parlamentară din ultimele două săptămîni. Deputatul Vasile Lupu a fost foarte virulent cu Prefectura locală. Am aflat, cu acest prilej, că Prefectura Iași întîrzie să publice lista cetățenilor care au preluat terenuri în jurul Iașului. De asemenea, deputatul Vasile Lupu a fost critic față de intențiile prefectului Dan Gâlea de a-l suspenda din funcție pe primarul de la Deleni. În concepția domnului Lupu, cea în culpă este Prefectura Iași, care a transferat 190 de hectare ale primăriei Deleni la primăria Hîrlău. De asemenea, deputatul Vasile Lupu a menționat că, în urma încheierii dezbaterii la Codul de procedură civilă și a Codului de procedură penală, Procuratura are în continuare o situație dominantă asupra activității de justiție din România. Am aflat, cu acest prilej, că opoziția nu vrea să facă nimic rău pentru țară, existînd posibilitatea unei asocieri la guvernare a partidelor de opoziție, pe baza Protocolului încheiat, a precizat domnul Lupu. Despre activitatea primarului Simirad, domnul Lupu s-a arătat nemulțumit de cum a condus Iașul pînă acum. Soluția ar fi întîlniri mai dese ale primarului Constantin Simirad cu toți consilierii locali ai Convenției Democratice. Această convenție ar fi în continuare funcționabilă. Domnul Lupu a criticat maniera defetistă prin care deputatul PAC, Stelian Tănase, "care nici nu prea vine la dezbaterile din Parlament", a afirmat că opoziția este slabă și ineficientă. Domnul Lupu l-a criticat și pe liderul ieșean al PAC, Liviu Antonesei, care ar fi reproșat țăraniștilor lipsa unei organizații la Țigănași, unde a fost profesoară mama sa. De ce, a întrebat domnul Lupu, n-a făcut domnul Antonesei un nucleu la Țigănași, unde cunoaște foarte bine oamenii? Lider cu numele nu poți fi, a explicat domnul Lupu, care s-a referit la necesarul contact cu oamenii pe care trebuie să-l aibă toți liderii opoziției. Revenind la activitatea primarului Simirad, domnul Lupu a precizat că PNȚ-CD acordă în continuare un gir politic primarului, dar nu nelimitat și nu necondiționat. Primarul Simirad n-ar avea curajul să se implice în reconstituirea proprietăților din jurul Iașului. Domnul Lupu a folosit, spre final, un ton confesiv, spunînd că nu cariera parlamentară îl preocupă, ci totul este să rămînă mulțumită populația. "N-am uitat că sînt țăran bucovinean. Dacă mi s-ar ridica imunitatea parlamentară pentru că l-am acuzat pe colonelul Nenu de tîlhăria de la Ciurea, aș crește 8-9 porci pe care i-aș vinde, ceea ce ar însemna salariul de deputat într-un an".

Deputatul Vasile Lupu, liderul filialei județene Iași a PNȚ-CD, pregătit să se ia la trîntă cu toate ilegalitățile

Eclipsîndu-și colegii de conferință, domnul Vasile Lupu a părut foarte sigur de sine și dornic să convingă. Din acest motiv, conferința de presă de ieri a ținut mai bine de trei ore.

Ovidiu ȘIMONCA

Riscînd viața sa și a pasagerilor

Șoferul unui Aro-243 a evitat un copil izbindu-se cu forță într-un plop

Miercuri, 16 iunie a.c., în jurul orei 19,00, Ionel Moraru (33 ani), șoferul autovehiculului Aro-243, 1-GL-9175, se deplasa pe șoseaua națională Vaslui-Bîrlad. În comuna Munteni de Jos - Vasiui un copil a ieșit din curte, traversînd în viteză strada. Ionel M., surprins de apariția neașteptată a copilului, l-a evitat, intrînd cu forță într-un plop.

Datorită impactului puternic, Gagescu Dumitrache (57 ani), aflat pe "locul mortului", a decedat pe loc. Ceilalți pasageri, Lenuța Angheluță (35 ani) din Brașov și Ion Manoilă (46 ani) din comuna Matca - Galați au suferit numeroase traumatisme, fiind transportați în stare gravă la spital.

Copilul, cauza nefastă a accidentului, a dispărut îngrozit.

Liliana CHIRCĂ

Groapa comună de la Căciulați e o parte dintr-o necropolă

În baza raportului preliminar înaintat de echipa argentiniană de antropologie medico-legală și Institutul juridic internațional pentru drepturile omului din Statele Unite, locul în care au fost deshumate aproximativ 200 de schelete din prezumtiva groapă comună de la Căciulați ar putea fi o parte a unui vechi cimitir uitat sau o necropolă. Șefa comisiei argentiniene a declarat presei că, după toate probabilitățile, cadavrele ale căror schelete au cranii cu urme de gloanțe au fost aduse din altă parte și au fost înmormîntate în vechiul cimitir. Șefa Comisiei argentiniene a declarat că cercetările trebuie să continue, deoarece nu exclude posibilitatea descoperirii unor probe asupra activității fostei Securități. La castelul de la Căciulați a funcționat un centru de anchetare al Securității.

Buletinul șomajului

■ *Alte obligații ale șomerilor*

Beneficiarul ajutorului de șomaj sau alocației de sprijin este obligat ca, lunar, pe baza programării efectuate, sau ori de cîte ori este solicitat, să se prezinte la oficiul forței de muncă.

Persoana care primește ajutor de șomaj și se încadrează în muncă sau începe să realizeze venituri din prestarea unor activități autorizate sau care a devenit între timp proprietara unor terenuri agricole ori îndeplinește condiții de înscriere la pensie pentru munca depusă și limita de vîrstă are obligația de a înștiința oficiul forței de muncă în termen de 3 zile. Aceeași obligație o are și persoana care primește alocație de sprijin, în măsura în care i se modifică mijloacele de întreținere prevăzute de lege.

Calitatea de beneficiar al ajutorului de șomaj sau al alocației de sprijin și îndeplinirea acestor obligații se dovedesc cu carnetul de evidență, eliberat și vizat lunar la oficiul forței de muncă.

Sorin SIMON

Rîvnind la agoniseala vecinului

Doi voinici au furat în două ore cherestea pentru o casă

■ *Ei au fost stimulați de alcool și de lumina lunii*

Maricel și Petru Artenie, din comuna Roșca-Suceava, după o zi de muncă, au intrat să bea cîte o dușcă în bufetul din satul Buda. Însetați fiind, au băut mai multe rînduri.

La miezul nopții, au ieșit din cîrciumă, îndreptîndu-se spre casă. La un moment dat, privirile celor doi au fost atrase ca un magnet de cheresteaua consăteanului lor, Mihai Munteanu.

Aceasta era depozitată pe locul de casă al cetățeanului. Fără să cumpănească prea mult, profitînd de voinicia lor, Maricel și Petru au împărțit și cărat cheresteaua în propriile curți. Totul a durat doar două ore.

Furtul fiind reclamat a doua zi, cei doi au fost prinși în scurt timp.

Au fost condamnați la 2 ani închisoare cu suspendare și executarea pedepsei la locul de muncă.

Liliana CHIRCĂ

"Trebuie să susținem instituirea unei zone economice libere la Iași"

Interviu cu dl. DUMITRU CALANCEA, deputat PD (FSN)

- În ultimul timp se vehiculează tot mai mult ideea formării unui nou guvern de coaliție între FDSN și PNȚ-CD. Credeți că este posibil acest lucru, avîndu-se în vedere disensiunile care au existat între aceste formațiuni politice?

- Mai întîi, trebuie să arăt că formarea unui nou guvern, bazat pe o altă componență a partidelor, este necesară, avînd în vedere faptul că de la alegeri și pînă acum în România nu s-a putut remarca o îmbunătățire a situației economice și sociale. Referindu-mă direct la această întrebare, pot să arăt că, într-o conjunctură politică favorabilă, o alianță ar putea fi posibilă, dat fiind faptul că ambele partide sînt interesate să aibă în mînă guvernarea acestei țări.

- În acest nou guvern de coaliție ar putea intra și PD (FSN)?

- PD (FSN) este interesat în participarea la guvernare, avînd în vedere necesitatea redresării și scoaterii României din criza actuală, însă participarea sa trebuie privită numai în contextul în care alături de PD (FSN) vor participa numai forțele politice parlamentare care doresc o reformă reală în acest stat. Personal, cred că viitorul guvern ar trebui format cel tîrziu în septembrie și trebuie să fie un guvern care să nu aibă în componență partidele extremiste.

- Cum vedeți rezolvarea problemei corupției?

În legătură cu această problemă, aș dori ca legea să fie aplicată față de toate persoanele implicate în acest flagel, din toate sferele puterii, iar măsurile luate să fie foarte drastice. Corupția trebuie eradicată în sfera guvernamentală, parlamentară, în sfera justiției și apoi în alte sectoare.

- Un nou scandal zguduie societatea românească. Afacerea titlurilor de luptător în Revoluție. Care este opinia partidului dumneavoastră referitor la această problemă?

- Așa cum e obiceiul la noi, în orice acțiune nu se poate să nu existe și oameni care să profite de pe urma responsabilităților pe care le au. Dacă este adevărat ceea ce s-a spus, că oamenii din comisia care a eliberat aceste certificate au fost mituiți, atunci ei trebuie să fie descoperiți și trași la răspundere, pentru că aici nu este vorba despre o mituire obișnuită ci de efectele care pot duce la compromiterea Revoluției din decembrie '89.

- Domnule Calancea, de aproximativ o lună de zile, cotidianul "Monitorul" a lansat o campanie pentru înființarea la Iași a unei zone economice libere. Opinia dumneavoastră este pro sau contra acestei inițiative?

- Ideea o susțin în totalitate. Crearea acestei zone este cu atît mai importantă cu cît Iașul este la răspîntia drumurilor europene. Trebuie să susținem instituirea acestei zone economice libere la Iași, trebuie neapărat să o finalizăm. Ea este de natură să aducă numeroase beneficii județului nostru. Cotidianul "Monitorul" merită toată considerația pentru susținerea acestei inițiative.

Sorin SIMON

PROSAT
MALUL MURESULUI NR.31
TEL./FAX 0966/19884
ARAD

OFERĂ NUMAI EN GROS, IMPORT DIRECT, LA PREȚURI ÎNCĂ NEÎNCĂRCATE, CU T.V.A.
URMĂTOARELE COMPONENTE PENTRU INSTALAȚII SATELIT:

ANTENE ALUMINIU 122 cm

buc.	peste 20	peste 50	peste 100
lei	38.000	36.000	33.000

LNC DUBLĂ POLARITATE 1,0 dB; 56 dB

buc.	peste 20	peste 50	peste 100
lei	42.000	40.000	38.000

CABLU COAXIAL 75 ohm, max. 28 dB/100m

metri	peste 1000	peste 5.000	peste 10.000
lei	250	210	190

La cerere putem asigura și transportul
satisfacem orice altă cerere în domeniul instalațiilor satelit
Informații suplimentare la tel. 0966/19884 sau la sediul firmei

CENTRUL PENTRU INSTRUIRE ÎN INFORMATICĂ
Iași Str. Golia nr. 14 tel. 115944
organizează cursuri de instruire în utilizarea calculatoarelor personale (PC):
→ Formare operatori PC
→ Programare PC (limbaj C, PASCAL, d BASE)
→ Proiectare utilizînd PC (AUTOCAD)
→ Tehnoredactare și activități de secretariat
Înscrieri și detalii suplimentare la CENTRUL PENTRU INSTRUIRE ÎN INFORMATICĂ

FREE BIBLE COURSE BY MAIL
For your FREE course please send your name and address (clearly written) to:
WORLD BIBLE SCHOOL
Dept. H13, P.O. Box 9346,
Austin, TX 78766 USA

Continuă privatizarea farmaciilor

Licitaţie fără concurenţi la S.C. IASSYFARM S.A.

Acest proces de privatizare a farmaciilor are o trăsătură specifică prin care se deosebeşte de o licitaţie obişnuită, în care primează puterea financiară a solicitanţilor. Respectiv, se întocmeşte un punctaj în funcţie de o serie de criterii profesionale ale concurenţilor. Doar în cazul egalităţii acestor punctaje se deschide licitaţia propriu-zisă, care constă în oferte succesive ale unor sume de bani din ce în ce mai mari. Obiectul concret al vînzării de luni 14 iunie, de la IASSYFARM, l-au constituit medicamentele şi mijloacele fixe din farmaciile ce urmau a fi vîndute. Clădirile în care acestea funcţionau au rămas în posesia fostului proprietar, respectiv RA Locuinţa, IASSYFARM sau alţii. În cazul în care solicitanţii înregistraţi aveau licenţa de farmacist şi doreau cumpărarea unui punct farmaceutic, avînd în vedere că era asigurat criteriul competenţei profesionale, după vînzare acesta a fost transformat în farmacie. Se asigură în acest fel o mai bună deservire a bolnavilor din teritoriu, mai ales datorită faptului că fostele puncte farmaceutice vîndute se află în mediul rural. Există totuşi un dezavantaj pentru noii patroni care nu au studii superioare de farmacist şi care sînt descurajaţi din start în ceea ce priveşte profitabilitatea unei afaceri de acest tip. În această situaţie, după preluarea unei foste farmacii, transformată acum într-un magazin Tehnofarm, nu se mai pot vinde toate medicamentele de pe piaţă, ci doar tehnică medicală, lapte praf, vată medicinală şi cîteva medicamente uzuale, de mică importanţă. Trebuie subliniat faptul că, pînă la privatizare, tehnicianul farmacist putea vinde orice fel de medicamente, chiar dacă nu era angajat alături de el şi un farmacist cu diplomă universitară.

Referitor la modul de desfăşurare a licitaţiei, legislaţia actuală creează anumite caracteristici, ce nu asigură un cadru avantajos pentru toţi cei implicaţi în privatizare. Astfel, înainte de desfăşurarea licitaţiei, solicitanţii sînt obligaţi să-şi întocmească dosatul de participare, care cuprinde toate actele doveditoare pentru punctajul profesional. În acest fel, punctajul poate fi cunoscut de contracandidaţii cu punctaje inferioare, care se retrag înainte de desfăşurarea licitaţiei, ce nu mai asigura astfel cadru concurenţial.

După privatizare nu se asigură o minimă protecţie socială angajaţilor farmaciei vîndute, salariaţii putînd fi concediaţi imediat după privatizare, iar singura obligaţie a noului patron este de a plăti integral fondul de marfă existent (trebuie subliniat că în cazul în care se preia tot personalul, plata medicamentelor se face eşalonat, în mai multe rate lunare).

Alin TOCAN

Sondaj de opinie

În ce zone din oraş vă este frică să mergeţi?

După revoluţia din decembrie, actele de huligan *şi zonele cu o nesiguranţă sporită în ceea ce priveşte securitatea personală s-au înmulţit. Fiecare a înţeles democraţia în felul său. Mai mult, piaţa cinematografică a fost invadată de o sumedenie de filme violente, ce au o influenţă negativă asupra tineretului, în special. Pe lîngă acestea, o mulţime de factori au dus la crearea unui asemenea context încît să-ţi fie frică să mergi prin anumite zone, mai ales la ore tîrzii. Pentru a vedea cam ce zone sînt mai puţin sigure în oraşul nostru, redacţia ziarului "Monitorul" a efectuat un sondaj de opinie cu două întrebări:*

1. În ce zone din oraş vă este teamă să mergeţi seara?

2. Aţi fost vreodată agresat fizic sau verbal?

• 1 În Păcurari. Acolo este debandada cea mai mare.

2. Da, verbal, chiar şi în centru. **(B.S., elev, 17 ani)**

• 1. Eu stau la Doi Băieţi şi acolo este foarte multă nesiguranţă pentru că-i departe de oraş, dar avem noroc că este unitatea militară mai sus şi, în caz de ceva, se apelează acolo.

2. Nu, nu. Niciodată. **(Dameş M., pensionară, 65 ani)**

• 1. Cred că în zona Bularga. Acolo stau şi eu. Sînt foarte mulţi ţigani.

2. Cînd am făcut liceul. Erau o mulţime de şmecheraşi pe acolo. **(Ion Nedelcu, lăcătuş mecanic, 25 ani)**

• 1. Din auzite, în zona Frumoasa. Deci asta este din auzite. Eu nu stau pe acolo şi de asta... Oricum, la ore tîrzii aş ocoli această zonă. **(student, 23 ani)**

• 1. Zona Bularga. O spun pentru că am văzut. Nici nu era lumină la acea oră. Asta ţine mai mult de populaţie decît de noi. Cei care stau acolo s-au adaptat la mediul respectiv. Ei simt mai puţin acea nesiguranţă decît alţii, care stau în zone mai bune.

2. Eu da, verbal, dar asta e valabil pentru toate tinerele, aşa că nu-i ceva ieşit din comun. **(studentă, 22 ani)**

• 1. Nu aş putea să vă zic pentru că nu circul noaptea prin cartiere, dar dacă aş circula, aş ocoli zona Bularga. Cel puţin ziua cînd am trecut pe acolo, mi s-a părut că sînt foarte mulţi ţigani care circulă în grupuri şi arată destul de agresivi.

2. Nu, nu am fost agresat nici măcar verbal (!?). **(Constantin Dalhan, proiectant, 36 ani)**

• 1. În afară de zona centru, care este mai ferită datorită, eu ştiu, poate a organelor de ordine, în orice cartier există nesiguranţă.

2. Nu, pentru că eu nu circul noaptea, dar ca idee generală, aşa cum se înţelege democraţia, peste tot este periculos. **(Cozma Emil, conducător auto, 34 ani)**

• 1. Zona Păcurari, pentru că acolo sînt cei mai mulţi golani.

2. Nu, dar după cîte am auzit, aşa este. **(Ciprian P., elev, 16 ani)**

• 1. Cred că în Dacia, prin partea aia de oraş. Eu nu prea circul noaptea prin oraş şi mai ales că stau în centru, nu-mi fac probleme. Oricum, aş ocoli Dacia şi chiar zona Păcurari.

2. Nu, nu am avut probleme de genul ăsta. **(tractorist, 41 ani)**

• 1. Nu prea circul prin cartierele depărtate de centru. Dacă aş fi nevoită să străbat şi cartierele mai mărginaşe, cred că aş ocoli cartierul Dacia, pentru că cei de acolo sînt în majoritate ţigani.

2. Nu-mi amintesc bine. Poate verbal. **(T.R., elevă, 15 ani)**

• 1. Cam în toate ai o doză mai mică sau mai mare de nesiguranţă. Dacă cumva Poliţia vede, nici nu se bagă, efectiv nu se bagă. O colegă de-a noastră de serviciu a avut probleme cu băiatul dumneaei şi poliţia, care era de faţă, a preferat să păzească restaurantele din apropiere decît să păzească ordinea publică.

2. Fizic nu, dar verbal destul şi cam peste tot, chiar şi în centru. **(Marcel Săndescu, lăcătuş)**

• 1. Păcureţ, Galata, Mircea, unde Poliţia nu-şi face datoria. Vine hoţul, se dă drept cineva de la o asociaţie şi te fură, te omoară etc.

2. Da. În Cantemir, pe la 9,30 seara, m-au atacat trei indivizi şi am dat tot ce-am avut. Asta acum, recent. **(Păduraru Teodor, întreprinzător particular, 41 ani)**

• 1. În nici un cartier. Peste tot sînt numai hoţi şi golani. Nu vreau să aud de nimic. Îmi face impresia că la noi în ţară o să se ajungă la o catastrofă de nu o să mai avem ce face. Sărăcia, mizeria, hoţia şi tot ce există în ţara asta nu se mai pot suporta. Nu ai de ce să trăieşti în România. Bine fac aştia care se duc în altă parte.

2. Asta nu, dar e jale. **(pensionară, 50 ani)**

• 1. În orice cartier. Nu-i ceva ieşit din comun să fii agresat aşa... pur şi simplu.

2. Nu, dar în orice caz eu nu circul noaptea pe stradă pentru că se pot întîmpla foarte multe. **(contabilă, 35 ani)**

Adrian INDERJOSCHI

Expoziţie canină anuală

În zilele de 3 şi 4 iulie va avea loc, la Stadionul Agronomiei, Expoziţia Canină anuală. În deschidere va fi prezentată o probă de lucru a cîinilor militari, care va consta în prinderea, reţinerea, paza şi atacul infractorului. După prezentarea raselor se va face o selecţie în vederea stabilirii campionilor republicani.

Dl. Vasile Tătaru, preşedintele acestei asociaţii, a precizat că eventualii sponsori se pot adresa la telefonul 147932 sau la sediul asociaţiei.

Adina SCUTELNICU

Au fost înfiinţate încă două cabinete medicale la Policlinica pentru copii "Sf. Maria"

Începînd de azi, 21 iunie, la Policlinica pentru copii "Sf. Maria" din Tătăraşi vor fiinţa încă două cabinete medicale. Este vorba de un cabinet de dermatologie, unde va oferi consultaţii d-na dr. E. Vârnă şi un cabinet de logopedie, necesar copiilor cu handicap neuropsihic, condus de d-na prof. Georgeta Burlea, logoped în cadrul Centrului de logopedie Iaşi. Doamna profesoară Burlea ne-a declarat că aceste consultaţii se adresează copiilor peste vîrsta de 3 ani şi jumătate care au deficienţe de vorbire. Acestea constau în imposibilitatea de a pronunţa o serie de consoane (dislalie), contorsionarea sunetelor, repetarea unor silabe etc. Domnia sa ne-a mai informat că în ultimul timp numărul celor care au nevoie de consultaţii logopedice este în creştere, durata unui tratament, funcţie de gravitatea afecţiunii, fiind de lungă durată.

Mihaela CĂNĂNĂU

Deşi au plătit cazarea pe toată luna iunie

Mai mulţi studenţi riscă să fie scoşi în stradă de administraţia liceului "Tehnoton"

"Sîntem 18 studenţi care locuim într-un cămin de la Liceul "Tehnoton" şi care, acum, în timpul examenelor, sîntem scoşi în stradă, deşi am plătit pentru toată luna. Vă rugăm, ajutaţi-ne, pentru că nu mai avem cui ne adresa", ne-a cerut ieri, prin telefon, un tînăr.

Am dat curs apelului şi, în cîteva minute, ne-am aflat la faţa locului, încercînd să ne edificăm asupra acestei dispute. Pentru început, poziţiile au fost ireconciliabile. "Pot să reclame oriunde doresc, eu tot îi oblig să părăsească căminul şi le restitui banii", susţine dl. Adam Kiriloff, directorul liceului. "Ne-au făcut numeroase probleme legate de ordine, curăţenie, disciplină, dar, mai ales, de plata căminului şi a unei mese pe zi la cantină. Le-am spus şi pe 15 mai, şi pe 1 şi 15 iunie că nu-i mai ţin, i-am înţeles de fiecare dată că sînt în examene şi nu au unde sta, dar acum, cînd elevii au plecat în vacanţă, nu mai pot plăti un poştaş, o femeie de serviciu şi pe alţii care să aibă grijă de ei. Am început să eliberăm camerele pentru reparaţii şi zugrăveli. Nu se poate."

La rîndu-le, cei cîţiva studenţi pe care i-am găsit în cămin sînt revoltaţi şi dezorientaţi. "Am plătit pentru toată luna şi, ca atare, trebuie să ne ţină pînă la sfîrşit. Nu se face curăţenie în toate camerele deodată şi mai este un cămin care stă nefolosit aproape tot anul sau în care sînt cazaţi cînd şi cînd turişti basarabeni sau alte cunoştinţe. Trebuie să se găsească şi pentru noi o soluţie, doar am plătit", afirmă Gabriel Petrache, student la Universitatea "M. Kogălniceanu".

Din discuţiile purtate cu unii pedagogi şi maiştri, am reţinut că majoritatea studenţilor de la universităţile particulare care au locuit sau încă mai locuiesc în acest cămin sînt "pilele" unora dintre salariaţii liceului. Aceştia au făcut totul pentru a "carota" hotărîrea directorului. "Numai contabila şefă e de vină. Ea a permis să se încaseze banii pentru toată luna. Am s-o sancţionez", ameninţă directorul adjunct, ni se promite o soluţie de compromis: studenţii vor fi grupaţi şi cazaţi în cîteva camere din celălalt cămin.

Dumitru HARIGA

În taţcioc

A scăzut preţul la cherestea

În zilele de duminică, taţciocul reprezintă pentru unii ieşeni, şi nu numai pentru ei, un puternic punct de atracţie. Numărul de persoane ce vizitează acest tîrg duminica depăşeşte cu mult numărul celor ce merg la Ciric sau Motel. Deşi "Compiaţa" a amenajat pentru comerţ spaţii împrejmuite, pe o suprafaţă destul de mare, puţine persoane intră în acest spaţiu (circa 1000 de persoane/zi). Restul de cîteva zeci de mii de comercianţi şi cumpărători preferă să îşi desfăşoare activitatea în afara acestui spaţiu, fără a plăti vreo taxă, pe o suprafaţă de cîteva hectare. Tîrgul este împărţit prin tradiţie în 4 sectoare: cel al negustorilor de cherestea, al vînzătorilor de animale, sectorul autoturismelor şi cel al mărfurilor diverse.

Datorită abundenţei de produse, ieri, preţurile au înregistrat scăderi. Astfel, a scăzut preţul la cherestea, scîndura pentru gard vînzîndu-se cu 110 lei/buc (faţă de 140 lei/buc săptămîna trecută). Autoturismele Dacia folosite se vindeau la preţuri cuprinse între 1 milion şi 1,4 milioane lei. S-au menţinut ridicate preţurile la animale: un purcel de 50 kg - 35.000 lei, o vacă de lapte 200.000 lei. **(Cristian DUNAR)**

Un tuns simplu a ajuns la 572 lei

Actualele preţuri din frizeriile ieşene practicate pentru diferite prestări de servicii sînt următoarele:

- tuns simplu (bărbaţi) - 572 lei
- ras - 330 lei
- ras mustaţă - 41 lei
- tuns şi coafat dame - 1050 lei
- tuns plastic bărbaţi - 1149 lei
- tuns 'sport' scurt - 396 lei
- tuns bătrîni cu chelie - 225 lei

Se estimează că după introducerea taxei pe valoare adăugată aceste preţuri se vor majora. **(Dan FODOR)**

Aşa înţeleg unii să facă presă

Ziaristul Octavian Păcuraru, de la "24:ORE", scrie minciuni

În numărul de sîmbătă, 19 iunie, al cotidianului "24:ORE", ziaristul Octavian Păcuraru a publicat articolul "Reprezentantul firmei «Christine Valmy» - şantajat de un ziarist", articol în care autorul aduce acuze foarte grave la adresa ziarului "Monitorul" şi a redactorului Ovidiu Scutelnicu. Pe scurt, articolul respectiv acuza conducerea cotidianului "Monitorul", într-un stil deacum plictisitor, că a "trasat ca sarcină întregului colectiv de redacţie strîngerea de materiale compromiţătoare la adresa lui F. Zamfir" deoarece acesta ar fi luat apărarea lui Ovidiu Constantinescu, unul din principalii acţionari ai S.C. Vox-T S.R.L. De asemenea, Octavian Păcuraru îl acuză pe redactorul "Monitorului" Ovidiu Scutelnicu că l-ar fi şantajat pe reprezentantul firmei "Christine Valmy" în Iaşi, Florin Zamfir, iar suita de articole referitoare la matrapazlîcurile acestui individ s-ar datora rezistenţei sale fa presupusul şantaj. Am cerut ziaristului Păcuraru să probeze afirmaţiile sale. Drept răspuns, ni s-a pus la dispoziţie o înregistrare pe bandă magnetică ce conţine un dialog incomplet între redactorul "Monitorului" şi patronul Florin Zamfir.

Pe baza acestei înregistrări ziaristul Păcuraru a publicat cîteva enormităţi, una mai mare decît alta, dovedind în acelaşi timp şi o uluitoare lipsă de logică.

Mai întîi, presupusa rezistenţă a lui Florin Zamfir nu există, deoarece, aşa cum scrie şi ziaristul Păcuraru, acesta s-a achitat de datorie faţă de o anumită persoană cu mult timp înainte să apară primul articol în "Monitorul". În acest fel, în mod logic, se poate deduce inexistenţa vreunui şantaj şi, implicit, a rezistenţei d-lui Zamfir.

Caseta care ni s-a prezentat conţine o tiradă aiuritoare a patronului F. Zamfir în care acesta susţine că întregului colectiv redacţional i s-a trasat sarcina de a aduna date compromiţătoare la adresa sa. El mai susţine că este informat în permanenţă de ceea ce se discută la şedinţele redacţionale de la "Monitorul". La sfîrşitul acestei avalanşe de minciuni, redactorul Ovidiu Scutelnicu afirmă ironic "Da? Foarte bine". De aici, ziaristul Păcuraru îşi permite să afirme sub propria semnătură că Ovidiu Scutelnicu recunoaşte că, într-adevăr, redactorii "Monitorului" au primit o asemenea sarcină.

Articolul din "24:ORE" mai conţine unele fragmente ale discuţiei amintite, al căror sens este infirmat categoric de restul discuţiei, care nu există în înregistrarea pe care o deţine cotidianul 24:ORE, în schimb există pe banda magnetică a redactorului Ovidiu Scutelnicu. În continuare, articolul din "24:ORE" conţine o altă enormitate. Se afirmă cum că în cotidianul "Monitorul" s-a scris că Excelenţa Sa, dl. Coen F. Stork, fostul ambasador al Olandei în România, ar fi fost "plătit prin intermediul lui F. Zamfir pentru a elibera vize". Colecţia cotidianului "Monitorul" şi a săptămînalului "Monitorul Expres" stau mărturie că o asemenea afirmaţie nu a fost făcută niciodată de vreun redactor al celor două publicaţii.

În final, putem afirma următoarele: Florin Zamfir, un patron care nu are multe în comun cu bunul simţ, a reuşit să-l păcălească pe redactorul cotidianului "24:ORE" prezentîndu-i o înregistrare din care lipsea tocmai esenţa dialogului cu redactorul cotidianului nostru. În felul acesta, Octavian Păcuraru a fost pus în situaţia de a se bîlbîi ruşinos atunci cînd i-am solicitat documentaţia ce a stat la baza articolului pe care l-a publicat.

MONITORUL

Poliţia ieşeană a descoperit o reţea de traficanţi de vodcă

În ziua de 17 iunie, Poliţia Iaşi, prin agenţii de la serviciul "Economic", a descoperit un grup de traficanţi de vodcă. Grupul, format din cinci basarabeni, a depozitat la domiciliul Elenei Enea, din strada Sărăriei, 463 sticle de vodcă îmbuteliate în sticle de 1/2 litri. Valoarea băuturii descoperite a fost estimată la aproximativ 450.000 lei. Vodca a fost introdusă în ţară prin punctul vamal Albiţa, unde, în ultimul timp, s-au constatat grave încălcări ale regulamentului vamal. Dovadă în acest sens sînt trimiterea în instanţă pentru "luare de mită" a doi poliţişti (lt. mj. Toderiţă Nistor şi plt. adj. Gheorghe Liciu) şi a doi vameşi (Elena Florina Petraru şi Vasile Bălan), care au fost acuzaţi şi de facilitarea intrării ilegale în ţară a mai multor cantităţi de mărfuri.

În cazul traficanţilor de vodcă descoperiţi la Iaşi, poliţia a dispus confiscarea mărfii şi sancţionarea contravenţională conform decretului 337/1981 (de aplicare a regulamentului vamal).

S. SĂRĂŢEANU

Fără să fi avut loc alegeri, fără să fi ştiut cineva

Începînd de ieri, Constantin Mudava este noul preşedinte al României

• drept urmare, statul de drept se va desfiinţa •

De ieri, 20.06.1993, după previziunile lui Constantin Mudava, "Societatea umanistă pentru sănătate Mudava", avîndu-l ca preşedinte pe C. Mudava, se transformă în "Centrul divin din România". Drept urmare a acestei transformări, armata se va supune poporului, statul de drept se va desfiinţa, iar cei ce se vor opune cu arma vor fi condamnaţi la moarte. Şansele tuturor popoarelor vor trece prin România, în rest nici o şansă. La 7 iulie 1993, va fi cea mai mare sărbătoare a poporului român, în România nu vor mai exista şomeri, iar poporul se va bucura de toată cinstea şi iubirea ce o merită din plin.

Tot la această dată, societatea condusă de Constantin Mudava va coborî pe Isus de pe cruce ş.a.m.d. Contactîndu-l telefonic pe Constantin Mudava, acesta ne-a precizat că-şi menţine afirmaţiile făcute şi este foarte optimist în această privinţă.

Şi totuşi, dacă ceea ce spune domnul Mudava este adevărat, cum putem noi vedea schimbările?

Constantin Mudava ne explică transformarea ca fiind "la un nivel spiritual".

România este sub protecţia divină, ne declară în continuare Mudava, precizîndu-ne că din punct de vedere divin toate previziunile sale se demonstrează datorită faptului că fenomenul său (fenomenul Mudava) face minuni în fiecare zi.

Adrian INDERJOSCHI

Liceul Naţional are 120 de locuri pentru clasa a noua

Liceul Naţional Iaşi are avizate pentru anul şcolar 1993-1994 120 locuri pentru concursul de admitere în clasa a IX-a:

90 locuri profil real - matematică-fizică, din care: 30 locuri - matematică-fizică - bilingv (lb. engleză).

30 locuri uman - clasă bilingvă (lb. engleză, lb. franceză, lb. germană).

Relaţii suplimentare la telefon 116896, între orele 8,00 - 16,00.

(revenire la cele publicate în "Monitorul" nr. 137 din 15.06.1993)

Sîrbii din enclava croată Kraina vor unirea cu sîrbii din Bosnia

■ Naţiunile Unite au negat legimitatea referendumului

Locuitorii enclavei sîrbe Kraina, situată pe teritoriul Croaţiei, au votat în cadrul unui referendum desfăşurat sîmbătă şi duminică asupra unirii cu sîrbii din Bosnia-Herţegovina, pentru a forma un singur stat. Steaguri sîrbeşti (roşu-alb-albastru) flutură pe clădiri, difuzoarele transmit muzică naţională sîrbească. Rezultatul referendumului este uşor de prevăzut. O hotărîre de unire cu sîrbii din Bosnia va clori sîrbilor o prelungire în plus asupra controlului sîrbesc în teritoriile din Bosnia. Naţionaliştii sîrbi din Kraina afirmă că pasul următor va fi unificarea cu Serbia.

Autorităţile croate au proclamat referendumul drept ilegal, dar n-au împiedicat ţinerea lui.

Preşedintele Croaţiei, Franjo Tudjman a fost întrebat în repetate rînduri care este poziţia sa faţă de referendumul din Kraina. Tudjman a refuzat cu obstinaţie un răspuns concret, amintind în schimb că sînt planificate noi negocieri cu cei din Krajna, pentru începutul lunii iulie.

Naţiunile Unite au negat legimitatea referendumului din Krajna, întrucît unirea cu sîrbii ar putea duce la reluarea luptelor cu croaţii.

Aşa-zisul preşedinte al Azerbaidjanului este fostul şef al K.G.B.-ului de la Baku

■ *Aliev încearcă să dea impresia de legitimitate căutînd să-şi întărească poziţia*

În Azerbaidjan, preşedintele Abulfaz Elcibey a părăsit capitala Baku, în faţa ameninţărilor rebelilor de a-l debarca. Liderul rebelilor, Surat Huseinov, n-a intrat deocamdată în capitală. Fostul lider comunist, Gaidar Aliev, pretinde că el este în prezent preşedintele ţării. Pretenţia sa este calificată drept "neconstituţională" de cel mai apropiat aliat al Azerbaidjanului, Turcia. Atît Turcia, cît şi SUA, implicate în exploatarea bogatelor zăcăminte petroliere azere, au dat publicităţii o declaraţie în care afirmă că Abulfaz Elcibey rămîne pentru ele singurul şef de stat azer legitim. Abulfaz Elcibey s-a refugiat în provincia sa natală, Nahicevan. Gaidar Aliev a precizat că preşedintele Elcibey şi-a dat demisia, Aliev asumîndu-şi doar pentru moment funcţiile şi responsabilităţile şefului statului. Sprijinitorii lui Elcibey consideră că a fost înlăturat de la putere. Abulfaz Elcibey ar fi lansat din Nahicevan apeluri către liderii lumii prin care ar fi afirmat că democraţia în Azerbaidjan este în pericol.

Se vede că Aliev se bucură de sprijinul celor mai crîncени critici ai lui Elcibey. Aliev a fost membru al Biroului Executiv sovietic şi fost şef al K.G.B.-uilui azer. Azi, el caută să dea o aparenţă de legitimitate, paralel cu întărirea poziţiei sale.

Într-un discurs radiotelevizat, Gaidar Aliev a spus populaţiei că Elcibey este şeful satului, dar acesta a abandonat conducerea ţării într-un moment critic. Sprijinul popular în favoarea lui Elcibey este în scădere, datorită înfrîngerii din Nagorno-Karabah. Liderii rebelilor cer lui Elcibey să-şi dea demisia lăsînd conducerea ţării în mîinile unui Consiliu de Stat condus de Surat Huseinov, care ar putea face echipă cu Gaidar Aliev. **(după BBC)**

Generalului somalez Aidid i s-a pierdut urma

■ *Pentru a-l intimida, Statele Unite vor efectua zboruri la joasă altitudine deasupra oraşului Mogadiscio*

Forţele Naţiunilor Unite din capitala Somaliei, Mogadiscio, îl caută în continuare pe generalul Mohamed Aidid, liderul grupării armate din Somalia. Patru avioane de luptă ale forţelor aliate au zburat de două ori deasupra oraşului. Potrivit unui comunicat de la Washington, în următoarele zile avioanele vor efectua zboruri la mică altitudine deasupra capitalei, ca un avertisment la adresa generalului Aidid. Naţiunile Unite au ordonat arestarea generalului Aidid sub acuzaţia de a fi atacat forţele internaţionale de menţinere a păcii. Nu se cunoaşte încă unde s-a refugiat generalul. În ultima săptămînă, forţele ONU au efectuat mai multe raiduri aeriene şi terestre asupra clădirilor ocupate de armata generalului Aidid.

Şapte morţi într-o explozie la Cairo

Numărul persoanelor ucise într-o explozie la Cairo (capitala Egiptului) a ajuns la şapte.

Primii trei răniţi au decedat în spital. Bomba a explodat într-o stradă aglomerată din nordul oraşului. Nici o grupare nu şi-a asumat responsabilitatea acestui atac. Autorităţile egiptene au declarat că dispozitivul seamănă cu cele plasate anterior de extremiştii islamici, care poartă o campanie de violenţă pentru a răsturna guvernul. În această campanie au fost ucise pînă acum 130 de persoane.

Noul acord de încetare a focului în Bosnia-Herţegovina este în general respectat

■ Cît timp, nu ştie decît Bunul Dumnezeu

Noul acord de încetare a focului în Bosnia-Herţegovina, care a intrat în cea de a treia zi, pare în general să fie respectat, deoarece nu s-a relatat despre noi lupte. Radio Sarajevo a anunţat sîmbătă că mai multe obuze au lovit suburbiile capitalei bosniace în timpul nopţii de vineri. Obuzele nu au produs victime. Oraşul a fost mai liniştit faţă de nopţile precedente, pe parcursul ultimelor trei zile domnind un calm relativ. În enclava musulmană Goradze, din estul ţării, forţele sîrbilor bosniaci s-au limitat la tiruri sporadice. Un purtător de cuvînt al Naţiunilor Unite a declarat că drumul spre oraş este blocat de convoaiele cu ajutoare.

Angrenată în conflictele din Bosnia şi Somalia

Organizaţia Naţiunilor Unite nu mai are bani pentru cumpărarea de căşti şi veste antiglonţ

Acţiunile militare ONU în Bosnia, în majoritate defensive, şi intervenţiile militare ONU din Somalia au demonstrat că Naţiunile Unite au nevoie de un adevăra stat major, pentru a fi eficiente. Ministrul de Externe britanic, Douglas Hurd, a cerut ca secretarul general ONU să fie asistat de un corp de specialişti civili şi militari, care să-i ofere sfatul. O altă problemă este nivelul foarte scăzut al fondurilor ONU, organizaţia părînd să nu mai aibă bani nici măcar pentru a cumpăra căşti şi veste antiglonţ pentru soldaţii săi.

Dotarea slabă a trupelor Naţiunilor Unite a fost scoasă în evidenţă în repetate rînduri. Lordul Owen a recunoscut la Londra că soarta musulmanilor se află în mîinile duşmanilor săi, croaţi şi sîrbi. Douglas Hurd a precizat, la rîndul său, că unii lideri occidentali propun o intervenţie militară, dar nu plătesc sumele pentru cheltuielile militare.

Douglas Hurd a cerut ca Organizaţiei Naţiunilor Unite să i de pună la dispoziţie personal calificat. Operaţiunile ONU, pentru a deveni eficace, trebuie să aibă sprijin financiar din partea liderilor occidentali. Ministrul de Externe britanic a pomenit Statele Unite, care au datorii către ONU 234 milioane dolari, Germania (cu 56 milioane datorie) şi Rusia (166 milioane). Douglas Hurd a menţionat că trupele ONU sînt lipsite de o conducere militară adecvată şi de o voinţă puternică. Douglas Hurd a criticat Administraţia Clinton pentru nehotărîrea sa în privinţa rezolvării conflictului din Bosnia. Unele ţări îşi pun în Naţiunile Unite speranţa opririi conflictului. Această speranţă ar putea fi deşartă dacă nu s-ar crea o coordonare adecvată între ţările care compun Consiliul de Securitate. **(după BBC)**

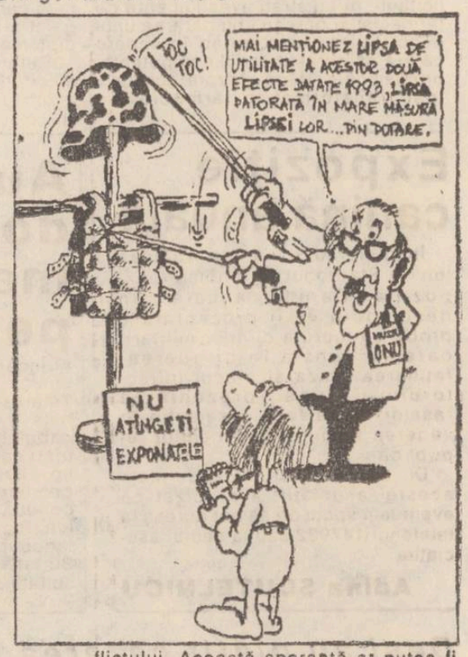

Din cauza corupţiei

Partidul Liberal Democrat din Japonia şi-a pierdut o parte din credibilitate

În Japonia, partidul de guvernămînt Liberal-Democrat a dispus organizarea de alegeri generale pentru data de 18 iulie, ca urmare a înfrîngerii suferite de această formaţiune în Parlament printr-o moţiune de neîncredere. Observatorii politici sînt de părere că Parlamentul Liberal-Democrat ar putea pierde în urma acestui scrutin monopolul puterii pe care îl deţin de 38 de ani.

În ultimii ani, reputaţia unor membri de frunte ai Partidului Liberal-Democrat a fost pătată de un întreg lanţ de scandaluri financiare. De curînd, un membru influent al Partidului, Kalimaru, a fost arestat pentru evaziune fiscală.

Procurorii au aflat că el deţine milioane de dolari şi lingouri de aur despre care se crede că provin din donaţii politice ilegale. Un ministru japonez a explicat că membrii Parlamentului japonez (Dieta) au nevoie de un venit anual de aproape un milion de dolari, de aproape opt ori mai mare decît salariul lor oficial. Banii sînt folosiţi pentru acoperirea cheltuielilor electorale, în circumscripţii rivali ai aceluiaşi partid se concurează reciproc. E nevoie de bani pentru cadourile făcute electoratului din circumscripţie, cu ocazia unor petreceri. Pentru a obţine banii necesari, deputaţii se aliază cu liderii facţiunilor din Partidul Liberal-Democrat. Premierul nipon Kiichi Miyazawa a înaintat patru proiecte de reformă politică, toate pronunţînd pedepse mai mari pentru abuzul de fonduri.

Partidul Liberal-Democrat plănuia să înlocuiască sistemul de participare la alegeri a mai multor candidaţi prin participarea unui singur candidat. Sub presiunile din partea reacţionarilor din conducerea partidului, Miyazawa a abandonat pachetul de reforme, provocînd moţiunea de neîncredere a opoziţiei. Cam un sfert din deputaţii Partidului Liberal-Democrat au votat împotriva propriului partid sau s-au abţinut.

Miyazawa a cerut alegeri generale, care vor avea loc cu numai patru zile înainte de procesul lui Kalimaru. O aripă dizidentă a partidului, condusă de fostul ministru al finanţelor Tsutomu Hata, ar putea forma un alt partid. În aceste condiţii, s-ar forma un guvern de coaliţie între Partidul Liberal-Democrat şi partidul reformistului Hata. În sondajele de opinie, simpatia pentru Partidul Liberal-Democrat a scăzut cu 20%. El rămîne cel mai puternic partid al ţării, simbolizînd stabilitate şi prosperitate.

Există serioase îndoieli că Partidul Socialist (principala forţă de opoziţie) dispune de credibilitatea necesară pentru formarea unui guvern. **(BBC)**

Pe străzile Belgradului

Mii de persoane au cerut eliberarea din închisoare a liderului opoziţiei, Vuk Draskovici

La Belgrad, mii de persoane au cerut eliberarea din închisoare a liderului opoziţiei, Vuk Draşkovici. Persoanele au demonstrat în faţa sediului preşedinţiei sîrbe. Vuk Draşkovici a fost arestat acum trei săptămîni, în cursul unei demonstraţii antiguvernamentale, şi a fost bătut grav în detenţie. La demonstraţia de sîmbătă, sute de scutieri au blocat strada care duce la închisoarea unde este deţinut Vuk Draşkovici şi soţia acestuia. Nu s-au înregistrat tulburări, mulţimea dispersîndu-se după două ore de aşteptare mocnită. Vuk Draşkovici este acuzat de tentativă de răsturnare a ordinii constituţionale. Avocaţii săi au precizat că Vuk Draşkovici a fost rănit foarte grav la cap, în urma tratamentului inuman la care este supus în închisoare, fiind foarte aproape să-şi piardă viaţa.

Ce-şi face omul cu mîna lui

Sumele alocate serviciilor de spionaj din SUA vor fi reduse

Membrii democraţi ai Congresului SUA doresc reducerea cu peste 1 milion de dolari a bugetului alocat agenţiilor de spionaj, a informat vineri publicaţia "New York Times", citată de REUTER. Membrii Congresului au recunoscut că programele de spionaj sînt costisitoare, dar, ca răspuns la bugetul alocat de preşedintele Clinton, au argumentat că reducerile bugetare în domeniul militar trebuie să se răsfrîngă şi asupra agenţilor de spionaj. În timp ce bugetul serviciilor de spionaj este secret, membrii Congresului şi Administraţia Clinton au afirmat că cererea Casei Albe se va ridica, în 1994, la suma de 28 miliarde de dolari. **(Mediafax)**

La New-York

Au fost prinşi încă 22 de emigranţi ilegali chinezi

Autorităţile oraşului New York au reţinut un nou grup de emigranţi ilegali chinezi.

Un purtător de cuvînt al Serviciului de emigrare a declarat că 22 de chinezi au fost găsiţi într-o locuinţă din cartierul new-yorkez Queen, în cursul unei descinderi. Au fost arestaţi cinci alţi chinezi bănuiţi a fi membri ai unei bande de contrabandişti, care introduce străini în SUA.

Descinderea s-a produs la numai cîteva ore după ce preşedintele Clinton au anunţat noi măsuri de împiedicare a imigrărilor ilegale. Purtătorul de cuvînt al Casei Albe a precizat că este vorba de o coincidenţă, deoarece grupul de chinezi s-a aflat sub supraveghere încă de cînd a debarcat de pe o navă în California, în urmă cu peste două săptămîni.

Ţărăncuţele thailandeze se prostituează încă de la 12 ani

■ *După 6 ani, scoase din circuit, ele se mărită*

Deşi prostituţia este interzisă oficial în Thailanda, există peste un milion de prostituate minore. Taţii lor le vînd industriaşilor sexului din Bangkok, paradisul plăcerilor pentru străini.

Pentru o virgină de 12-13 ani, turistul plăteşte echivalentul a 500 DM. Cu cît sînt mai tinere, cu atît riscul infectării cu HIV scade, cererea de fetiţe "neatinse" fiind în creştere.

Naşterea unui băiat în familiile thailandeze a devenit o dramă, fetele fiind mult mai preţioase. Sapi Okino (23 ani), o tînără mamă, se destăinuie ţinîndu-şi bebeluşul la piept: "Din fericire, e fată şi mai tîrziu ne va aduce mulţi bani".

După 5-6 ani de muncă, tinerele, scoase din circuit, sînt bune de măritat. Ele revin în satul natal pentru a-şi întemeia o familie, fiind totodată instructori în ale dragostei pentru cele ce vor pleca în viaţă.

Tudor CIUBOTARU

PENTRU COPIII ROMÂNI

Organizaţia "Pentru copiii români" invită, la fel ca în ediţiile anterioare, un număr cît mai numeros de participanţi, profesori, psihologi, medici, asistenţi, pedagogi, asistenţi sociali, instructori de educaţie la cursurile celei de-a treia ediţii a Academiei Internaţionale de Vară, care vor avea loc în perioada 19 iulie - 2 august 1993.

Programa Academiei va cuprinde cursuri şi seminarii practice în următoarele domenii:

- medicină;
- psihologie;
- pedagogii alternative;
- teoria educaţiei;
- sociologie;
- educaţia şi pedagogia religiei.

Organizatori:

- Asociaţia austriacă "Für Die Kinder Rumaniens"
- Asociaţia română "Pentru copiii români"

Cursurile vor avea loc în incinta Institutului Agronomic "Ion Ionescu de la Brad" şi vor fi urmate de cursuri practice de pictură, modelaj, jocuri pentru copii, confecţionare jucării, euritmie, meloterapie, colorterapie, îngrijirea copiilor mici, descoperirea handicapului la vîrste mici, iar partea practică a secţiunii de medicină se va desfăşura la Spitalul "Sfînta Maria" din Iaşi. Pe durata academiei, pentru participanţii din alte localităţi, se va asigura cazarea la căminul Institutului Agronomic. De asemenea, se asigură masa de prînz pentru toţi participanţii.

Taxa de participare este de 1000 de lei, care se va plăti la oficiul Academiei.

Confirmaţi participarea la Academie pînă la data de 5 iulie 1993, la adresa: Organizaţia "Pentru copiii români", Casa cu absidă, Centrul Civic, 6600 Iaşi, tel/fax (098) 11.62.42

Organizaţia "Pentru copiii români" anunţă cursurile celei de-a treia sesiuni a "Academiei Internaţionale de Vară", desfăşurate în perioada 19 iulie - 2 august, la Institutul Agronomic "Ion Ionescu de la Brad" precum şi la Spitalul "Sf. Maria" din Iaşi

O înfrîngere diplomatică usturătoare

Planul de pace Vance-Owen este inaplicabil în Bosnia

Negociatorul internaţional David Owen a recunoscut că planul de pace pe care l-a conceput împreună cu Cyrus Vance este inaplicabil din cauza evenimentelor din ultima perioadă. Planul, care prevedea înfiinţarea a zece regiuni semiautonome, nu a fost acceptat încă de la început de sîrbii bosniaci. David Owen a recunoscut că ar trebui să existe un mai mare grad de separare între sîrbii, croaţii şi musulmanii din Bosnia.

Un fenomen uluitor

O fetiţă de un an şi jumătate a cîştigat concursul de pian la Haifa, interpretînd un concert de Beethoven

La începutul lunii iunie a.c., a avut loc la Haifa concursul anual de interpretare pentru copii. La secţiunea pian, spre uimirea generală, cîştigătoarea a fost o fetiţă de un an şi jumătate pe nume Maissa Haien.

Aceasta a cîştigat concursul în urma interpretării concertului nr. 5 pentru pian de Beethoven. Un membru al juriului, format din muzicieni prestigioşi, a declarat: "Nu i-am acordat premiul pentru că este foarte tînără, ci pentru că a dat dovadă de o puternică personalitate reliefată în modul deosebit de a-l înţelege pe Beethoven". Hotărît lucru, pustoaica este un geniu în devenire.

Cătălin MIHULEAG

MOLDEXIM S.A.
IAŞI EXPORT - IMPORT - ROMANIA

10 Poitiers Blvd., IAŞI 6600, ROMANIA
Tel. 40 98 125010, Fax. 40.1 3125029
Tx.22262MSAISR CNT301680601 BCR-IAŞI

ANUNŢĂ

Organizarea în perioada 1 - 15 iulie 1993, la Sala Polivalentă Iaşi, a celei de a X-a ediţii a Tîrgului Internaţional de Vară de Bunuri de Consum.

Aceasta ediţie, prima cu caracter internaţional, la care sînt invitate firme producătoare de renume şi reprezentanţi autorizaţi, vine în întîmpinarea comercianţilor şi vizitatorilor, mai ales printr-o nouă concepţie privind expunerea, aceasta făcîndu-se pe categorii de produse.

S.C. MOLDEXIM S.A. va pune la dispoziţia participanţilor şi a celor interesaţi, facilităţi deosebite: telefon interurban, fax, telex, oficiu poştal. De asemenea, în vederea purtării discuţiilor, tratativelor şi încheierii eventualelor contracte, vor exista spaţii destinate acestui scop.
Informaţii suplimentare la sediul firmei sau la telefon 126030.

CAFEAUA DE DIMINEAȚĂ

Ascultîndu-i muzica, să ne amintim de omul Achim Stoia

Aurel LEON

Doborînd sub ghiocei și viorele stejari cu frunțile în lumină, prea ne atîrnă zăbranic la poarta sufletului primăvara lui 1973, rărindu-ne codrul. Și cu cît implacabila ei sabie alege fără logică, lovind la întîmplare, cu atît fiorul care ne cuprinde e mai deplin.

Ultimul preferat imediat după Demostene Botez, a fost Achim Stoia, fulgerat din mers, pe cînd nu pusese încă punct la un raport privind Conservatorul din Iași și începuse a nota primele măsuri la o piesă corală. A fost un impudent? Nu putea fi altfel acest fecior de țărani sibieni, clădiți fără zgîrcenie, el însuți colțuros ca o stîncă de care se pot izbi toate valurile, prea legat pentru înălțimea sa, parcă ar fi intrat cu picioarele în lanul de trifoi.

A studiat la Paris, a călătorit prin toate capitalele lumii, dar a rămas, în sensul românesc, un țăran care sărută în fiecare dimineață geana răsăritului, un fel de Brâncuși al muzicii.

Un asemenea om nu putea ști ce e odihna decît cea a anotimpurilor, nu putea accepta boala. Dacă munca e considerată o religie, Stoia a fost un fanatic, așa cum era un religios al naturii și al satului său Mohu, în care își petrecea regulat concediul. Cînd spunea "plec acasă" părea un școlar în ziua vacanței. La înapoiere, cu obrazul asprit de soare și ochii plini de lumină, ne povestea zile de-a rîndul despre clipocitul gîrlei, foșnetul copacilor, mirosul ierbii. Ne povestea, dar, de fapt, ele fuseseră cîntate pe portativ acolo, la fața locului, la pianina din căsuța scundă, aprobate de păsările grădinii și de oamenii ce-i treceau pe sub geam.

Avea un rîs larg, sincer, rîs sănătos împrumutat de la prietenii satului care-i predaseră și cîntecul. Prin ei a îndrăgit pînă la patimă satul românesc de pretutindeni.

Nu întîmplător a lăsat vreo mie trei sute de culegeri folclorice și alte 50 de lucrări de muzică populară. A urmărit filiația și răspîndirea melosului popular în diferite zone, descoperind cu încîntare în Moldova origini sau prelungiri ale producției transilvane. Pe asemenea temelii milenare și-a fundamentat opera compozițională care l-a consacrat.

Aparent domol ca un baci sibian, cum îi plăcea să considere, aparent placid, ghemul acesta de român era, de fapt, un arc zbîrnîind de energie acumulată.

Mersul îi trăda firea. Mergea totdeauna grăbit, egal, un mers de om dîrz, încăpățînat. Dacă n-ar fi fost Achim Stoia, nu se știe cum ar fi arătat mișcarea muzicală ieșeană din acești ultimi ani, căci el s-a priceput să facă de toate, urcînd neobosit cele o sută de trepte pînă în podul Palatului Culturii, unde-și avea sediul Uniunea Compozitorilor, cele vreo șaizeci ale Conservatorului, urcînd în diferite jurii, comitete și prezidii, veșnic neobosit, zîmbitor, sfătuind și încurajînd.

- Mă descopăr reacționînd adeș ca țăranii, ca neamurile mele din Mohu, declara într-un interviu din 1971.

Acest fel de a recepta lucrurile nu a fost erodat după părerea mea, de sederea în oraș, datorită incursiunilor permanente pe care le-am făcut în zăcămintele folclorice și pentru că nu am încetat să mă reîntorc mereu acasă.

În lumea de la Mohu scriu cel mai mult și mai adînc iubesc țăranii pentru felul în care și-au păstrat puritatea sufletească în cei patru ani de front, răbdarea și bunul lor simț mi-au dat putere să rezist grelelor încercări.

De altfel, meșteșugul meu izvorăște din spiritualitatea satului. Cîntecele mamei, cîntecele satului au influențat decisiv destinul meu, au imprimat o tonalitate folclorică creației mele. Lor li se adaugă legătura cu Parisul. Integrarea în cultura universală nu se poate face fără cunoașterea la fața locului a acesteia.

La Iași am ajuns printr-o întîmplare. Am venit să calc doar o treaptă și am rămas pentru totdeauna. Pe unii punctualitatea mea excesivă i-a exasperat. La Filarmonică mi se spunea "colonelul". Această înclinație spre ordine mi-a adus, într-o atmosferă moldovenească, cu oameni mai contemplativi, destule necazuri. În schimb, peste ceea ce mi-a dat Transilvania s-a așezat un al doilea strat, cel al folclorului din Moldova.

În ultima noastră convorbire mi-a povestit despre Festivalul Wagner 1972 de la Bayreuth la care fusese în juriu. Bineînțeles că l-a impresionat amploarea și perfecțiunea spectacolelor cu operele wagneriene. Dar cel mai mult îi rămăsese pe suflet cadrul în care se odihnește Wagner. O simplă piatră într-o poiană circulară, desenată de plopi uriași. Răzoare de flori roșii și copacii prelungi, arzînd ca niște torțe de apus de soare - un decor demn de Wagner.

Rectorul sta cu bărbia în palmă, și, privind fotografia acelui altar vegetal, șoptea ca pentru el:

- Are măreția simplă a baladelor noastre. Privind străjerii, care parcă țin cerul să rămînă încremenit, rostești fără să-ți dai seama versuri din Eminescu.

E ceva ce nu poate fi descris, cel mult cîntat, ceva ca și opera lui.

În cadrul serbărilor muzicale, de la Iași, s-a cîntat și din componistica lui Achim Stoia. În privința fondului senzitiv al acestei muzici, judecată acum la rece, ea confirmă prin referirea melodică la teme folclorice, cele susținute de Zoe Dumitrescu-Bușulenga în "Itinerar prin cultură".

"În concertul universal al popoarelor, românii se înfățișează cu o fizionomie de cultură particulară, recognoscibilă în orice fragment. Născută, formată aci, în ciudatul și amestecatul sud-est european, adevărat creuzet al popoarelor în tot cursul unui ev-mediu prelungit mult dincolo de acela al apusului, cultura noastră a pornit pe dublu temei, dac și romanic, care ne leagă și de fondul arhaic al locului nostru dacic, și de sensul profund al misiunii civilizatorii europene, desfășurate de romani. Am participat, cu alte cuvinte, deopotrivă la un mit arhaic și la un mit cultural, am pendulat între noi înșine și Europa, între creația originalității noastre absolute și cea mulată, în chip firesc, pe modele europene. Secole la rînd, puterile din adînc ale surselor dacice s-au exprimat prin mijlocirea instrumentului romanic, puternică mărturisire lingvistică a romanității, durabilă și cu capacități inegalabile de asimilare în acest spațiu de sinteză. Și cultura populară românească, nobilă și vastă creație, a crescut prin veacuri ca un flux tăcut și continuu, într-o diversitate neobișnuită a ramurilor, de la o statornicită viziune despre lume într-o înțelepciune măsurată după criteriile unui ethos de echilibru al puterilor lăuntrice, și pînă la formele frumoase ale creației. ■

Scrisoare deschisă adresată domnului vice-primar, Vasile Dumitriu

Este nejustificată mărirea taxei plătită de taximetriștii particulari

Ca urmare a interviului dvs. publicat în cotidianul "Monitorul" din 05.06.1993, referitor la propunerea majorării impozitului forfetar, plătibil de taximetriștii particulari, ținem să vă prezentăm cîteva argumente care să demonstreze faptul că este total nejustificată această majorare.

1. Asociația RO-TAXI a obținut aprobarea Consiliului Municipal din 12.04.1994, de reducere a impozitului cu 40%.

2. Asociația noastră numără 57 membri și dacă îi socotim și pe ceilalți taximetriști particulari din Iași, suma ridicată de către Secția financiară trimestrial este suficient de mare pentru a nu mai fi majorată și mai presus de toate este o sumă sigură care poate fi folosită în alte scopuri fără a investi capital, spre a o produce.

3. Piesele auto, combustibil, service-ul, verificarea tehnică la 6 luni ating prețuri incredibile și acest fapt nu este nici pe departe un stimulent pentru cei domiciliați la practica taximetrie.

4. Referirea dvs. la București este total nelalocul ei și, dacă luăm în considerație dimensiunile capitalei, gările, aeroporturile, reprezentanțele străine, populația și toate astea comparativ cu Municipiul Iași. Se poate lîmpede observa că o aliniere a orașului nostru la nivelul la care a ajuns capitala, la impozitul percepût acolo, este realistă.

5. Asociația noastră este formată din muncitori, intelectuali, șomeri, oameni fără nici un ajutor social, pensionari. În ipoteza majorării impozitului, toate aceste categorii se vor găsi în imposibilitatea cîștigării în mod cinstit a unei pîini și atunci Primăria și celelalte organe abilitate vor trebui să le rezolve problemele...

6. Atîta timp cît ne-am conformat Ord. nr.21 a Ministerului de Finanțe de a ne procura aparate de taxat omologate, verificate și sigilate de pe care cităm venitul realizat, de la caz la caz, nu vedem utilitatea unui impozit perceput per total.

7. În cazul cînd propunerea dvs. se va materializa, membrii asociației noastre vor trece la retragerea autorizațiilor, vom antrena în această acțiune cît mai mulți taximetriști particulari și veniturile realizate din munca noastră vor dispărea, să vedem atunci cum se vor descurca toți acești funcționari pe care noi îi plătim.

În afara faptului că, făcînd o deservire publică, civilizată, încercînd cu disperare să supraviețuim în hățișul acesta de prețuri exorbitante, tot noi sîntem taxați a ține și vreo cîteva instituții bugetare în spate.

În concluzie, considerăm că impozitul este și așa suficient de mare pentru a se majora.

Nu ar fi în interesul nimănui ca taximetriștii particulari să dispară și, odată cu ei, taxele pe care sînt obligați a le plăti.

Asociația RO-TAXI
Șos. Arcu nr.79, bl.T8, et.3, ap.15, Iași.

ultimul vagon poștal

Vă rog să mă ajutați și pe mine!

Subsemnata Bogdan Doina, domiciliată în Iași, str. Șos. Națională nr.42A, bl.F1, et.3, ap.6, vin cu lacrimi și cu următoarele necazuri în fața dumneavoastră:

Sînt mamă a doi copii minori. Tatăl lor le-a părăsit din anul 1983, rămînînd singură cu copiii. Neavînd posibilitatea de a-i întreține, am fost nevoită să-i dau la școală la Casa de copii Bucium unde au învățat pînă în clasa a VI-a. Eu sînt bolnavă din anul 1991, avînd diagnosticul crize comițiale. Am avut cîteva internări la Socola, dar, avînd boala avansată, mi-am scos copiii de la școală pentru a mă supraveghea. Deoarece fac crize dese de epilepsie și mi-a recomandat doctorul pe cineva să mă supravegheze pentru că boala pe care o am prezintă pericol și nu am pe nimeni în afară de acești doi copii minori, nu am cu ce să-i îmbrac și să le dau de mîncare. Primesc de la soțul meu o sumă de 3000 de lei, am datorii la asociație și vor să-mi facă evacuarea din garsonieră.

Vă rog să mă ajutați și pe mine.

Vă mulțumesc respectuos,

Bogdan Doina

Scrisoare deschisă către dl. director al RENEL Iași

Domnule director,

Acum circa o lună de zile am scris în ziarul "Monitorul" de Iași sub titlul "Dă-ne Doamne Lumină"!, despre lucruri ce se petrec în intersecția

b-dului Primăverii cu b-dul Chișinăului (fost Tutora). Și am scris atunci că în această intersecție în timpul nopții, din cauză că este luminată de un singur bec, în special între orele 21 și 23 cînd vin tramvaiele încărcate cu cei din tura a II-a din zona industrială - este un vacarm! Cînd am scris acel articol, în intersecție, pe rază de 200 de m. nu era decît un bec, acum a dispărut și acela. În nota redacției, ziarul "Monitorul" scria că luînd legătura cu RENEL-ul i s-a comunicat că în două săptămîni se va face lumină, ceea ce s-a dovedit, pînă în prezent, a fi o utopie. D-le director, sînt maistru de instalații în construcții civile și industriale (pensionar) și știu că vă confruntați cu blocaje financiare și că un bec cu vapori de mercur și o bobină de șoc costă astăzi enorm de mult, dar cred eu (și nu numai) că avînd în vedere faptul că în acea intersecție s-au întîmplat din cauza lipsei de lumină accidente de circulație cu leziuni grave și cazuri mortale, trebuie luate măsuri.

Toate cele arătate mai sus pot fi verificate.

În speranța că veți fi receptiv la cele aduse la cunoștință și după verificările de rigoare, cred că se va face lumină și în acea intersecție.

Constantin Bejan
Str. Primăverii nr.11 Iași

Oare noi, absolvenții din 1992, sîntem ciumați sau handicapați?

Pe data de 16.VI. a apărut în cotidianul "Monitorul", la rubrica "Locuri de muncă", un anunț:

"Societatea pe acțiuni Bursa Moldovei angajează absolvenți 1992 sau 1993 ai Institutului Politehnic... etc.

Fiind absolvent '92 al I.P. Iași, m-am interesat imediat, dar mi s-a răspuns că s-a făcut o greșeală (?), că se primesc numai absolvenți '93.

De un an de zile de cînd caut de lucru pe unde am mai încercat tot mi s-a replicat că nu am nevoie de absolvenții '92, că se primesc la concurs oameni cu 4-5 ani experiență în domeniu.

Numai la "Fortus" S.A. au fost solicitați doi absolvenți '92, dar, ca mai toate concursurile care se organizează acum, locurile erau completate.

Acum văd că sînt preferați proaspeții absolvenți '93 numai.

Oare noi din promoția '92, sîntem ciumați, handicapați?

Dacă se consideră că sîntem handicapați, să fim trătați ca atare și să ni se acorde toate drepturile pentru această situație.

Ing. Gigi H.
(muncitor sezonier, fost tonetar)

M-am lăsat tîrît într-un joc murdar, în care am găsit numai ură și perversitate

"Un tată, iubindu-și prea mult copiii, a cheltuit 500.000 lei cu întreținerea iar mama se declară mulțumită" ar suna titlul unei povești cu gust dramatic în care - în loc să primeze dragostea - ura, perversitatea, prejudecățile iau locul sentimentului specific speciei umane. Cum toate poveștile au un început, are și a mea. Așa s-a întîmplat cu ani în urmă cînd, cu mintea mea de copil, din încrederea că noi oamenii nu ne putem face (numai) decît bine, m-am aruncat orbește în ceea ce acum se numește haos și coșmar.

Aveam 16 ani, iar persoana căreia i-am acordat totul, înșelată fiind de profesia pe care o exercita (m-am lăsat) și de convingerea pe care o afișa, m-a tîrît în jocul murdar de unde a trebuit să mai iasă la lumină și o a treia ființă, dar asta după un preludiu care a însemnat de fapt violul, mușamalizat puternic printr-un act care, legal, a însemnat certificatul de căsătorie, dar care nu și-a găsit locul scontat în angrenajul care, cu certificatul, ar putea rezolva totul. N-am putut să nu cred că un om la vîrsta de 37 ani nu și-ar dori o familie, un cămin al cărui post de consoartă să-l ocup eu la cei 16 ani neîmpliniți. M-am lăsat antrenată în acest joc tocmai prin puterea lui de educator, deoarece eram la vîrsta cînd mai aveam nevoie de educație. S-au scurs aproximativ 5 ani în cursul cărora experiența pe are am trăit-o m-a maturizat încît să privesc lumea cu alți ochi și, în plus, să simt o inimă de mamă care s-a văzut abandonată într-un spital, unde aș fi stat și astăzi dacă n-at fi intervenit cei în drept. Asadar, după aproape 6 luni de spitalizare, ilegal am fost transportată la locuința celui ce se numește soțul meu, tatăl copilului meu, care, pe parcursul acestei perioade nu s-a sinchisit să-și manifeste (nici cel mai mic) interesul. Un motiv în plus pentru această ignoranță este intervenția unei persoane care, deși majoră față de vîrsta pe care o aveam la început, încearcă cu toate atuurile să-l cîștige de partea sa, profitînd de faptul că în viziunea lui contează interesele de orice natură, exclusiv sentimentele.

În prezent, lucrurile au luat o altă întorsătură. În miezul primei nopți după o scenă în care victimă a loviturilor de violență a căzut chiar mama sa, sînt nevoită să ies din casă, direct în stradă, și să-mi petrec restul nopții în tovărășia întunericului împreună cu copilul.

A doua zi, deplasîndu-mă la postul de poliție local n-am făcut altăceva decît să mă văd pusă în postura cerșirii unui acoperiș pentru "nu știu cît timp" de la mama mea care este în imposibilitatea de a mă ajuta și de a-mi întreține copilul, chiar dacă dumneaor, polițiștii locali, au promis că vor rezolva problema. Menționez că mama, în urma deselor nemulțumiri sufletești, a căzut pradă unei boli incurabile. Ce să fac? Fără nici un sprijin, fără nici un venit, fără un loc de muncă și cu un copil care vreau să trăiască, mă vad silită să umblu pe drumuri. Aș suferi mai puțin dacă persoane din anturajul lui s-ar limita la relații strict profesionale și nu și-ar permite să se hazardeze în relații conjugale atîta timp cît eu le văd de scurtă durată. Aș vrea să vadă la fel toate cele care se complac în jocul lui, chiar dacă se numesc Axinte Mariana sau... etc, chiar dacă au făcut un liceu care le permite să-și exercite meseria în preajmă-i și să încerce să se oprească la timp pînă a nu apărea în așa zisul cuplu concubin un al treilea suflet care ar fi la fel de neajutorat și cuprins de valul greșelilor voite părintești.

Am scris considerînd că este singurul mijloc civilizat de a mă face auzită de cei care ar trebui să fie conștienți și răspunzători de faptele lor, cît și de cei care ar putea (prin funcțiile lor pe care le ocupă) să ia act de ceea ce se întîmplă în partea nevăzută a lumii noastre cotidiene.

Cu nădejde și speranță,

Nicoleta Azoiței, Moreni

Justiția începe să fie cu adevărat justițiară

Mă adresez domnului președinte al Judecătoriei Iași și completului de judecată nr.3, prezidat de doamna judecător Susanu, în numele unor cetățeni care au asistat ieri, 17.06.1993, la soluționarea dosarului privind incendierea autoturismului domnului avocat Moraru.

Transmitem pe această cale tuturor celor care au avut puterea de decizie în acest caz, toată admirația și stima că au avut tăria morală să demonstreze că într-adevăr putem avea toată încrederea în instanțele judecătorești, că nu au cedat în fața influenței, titlurilor multimilionarului Ionel Onofraș, cu toate că voci din sală înaintea procesului, susțineau că Onofraș, cu milioanele lui, va reuși să iasă basma curată.

Indiferent de speculațiile unor ziariști, mai mult sau mai puțin obiective, cert este că instanța începe să-și capete adevărata ei menire și poate cît de curînd nu vor mai fi nici un fel de dubii asupra hotărîrilor date.

În numele grupului semnează

Marian Lungu

În atenția Primăriei municipiului și R.A. "Termoficare"

Cerem măsurarea corectă a consumului de apă caldă și publicarea calculului plății pentru energia termică utilizată

Vă rog să lămuriți dv. pe cei în cauză cum să distribuie apa caldă la blocuri întrucît este de neconceput ca cineva (în afară de Consiliul Județean, în frunte cu președintele Amihăiesei) să stea zilnic cîte 14-16 ore în scăldătoare. De unde atîta murdărie pe oameni (?) încît să fie nevoie de un astfel de program de distribuire a apei calde? Se spală și atîtea rufe?

Chiar neconsumîndu-se apă caldă, aceasta circulînd prin conductele de distribuție și în instalațiile interioare are pierderi care se suportă de locatari, mai ales că nu există aparate de măsură și control și consumul se stabilește la ochiometru.

Ce-ar fi dacă firmele Tamaz, Comtom și altele ar impune cetățenilor ce trec pe lîngă ele să cumpere cu sila (bun, rău) produsele lor la prețurile astronomice stabilite de ei?

Să revenim la costul energiei termice stabilite arbitrar la 9000 lei/Gcal.

Nimeni nu a justificat componența acestui preț și elementele sale. Consumatorul trebuie să știe pe ce dă banii. R.A. Termoficare și Renel vor să țină pasul în cursa inflației (cerc vicios) după vorba "care pe care". Nu e obligatoriu să se încaseze după limita maximă de 9000 lei, pînă la care se poate ajunge.

O vorbă veche spune că oaia trebuie tunsă, nu jupuită de piele, ca să poată fi exploatată mai mult timp. Dacă o jupoi de piele nu mai dă nici lapte, nici lînă, nici miel.

În luna mai, locatarii au de plătit în jur de 2300 de lei de persoană pentru apă caldă și unei familii de patru persoane îi revine de plată suma de 10.000 lei vara.

De aceea, consider că este suficient a se distribui cel mult din două în două zile, iar dacă dl. Amihăiesei impune mai mult, să plătească el diferența. Este adevărat că normal și civilizat ar fi să avem apă caldă și rece permanent, dar tot așa de normal ar fi ca și veniturile să fie corespunzătoare (cam 2000 dolari lunar). Pînă atunci, să ne restrîngem la ce avem, în limitele impuse de stăpîni. Ce ar fi ca marfa nesolicitată de clienți și impusă cu sila să nu fie plătită?

Față de această situație, se gîndesc furnizorii cîți debitori vor avea? Le este indiferent?

În plus, vreau să arăt că orice negustor își vinde marfa cu cîntarul său, verificat.

Clientul nu se duce în piață cu cîntarul după el. Se impune deci asigurarea de către furnizori a aparatelor de măsură și control, chiar dacă pentru aceasta s-ar plăti chirie sau garanție și costul lor s-ar amortiza în timp.

În concluzie, cer (și cred că sînt în asentimentul multor locatari) reducerea programului de distribuire a apei calde, asigurarea măsurătorii corecte a consumului și să se facă public calculul energiei termice utilizate.

Iulian Preduchin
Bd. Independenței 24

Campania noastră în Răsărit

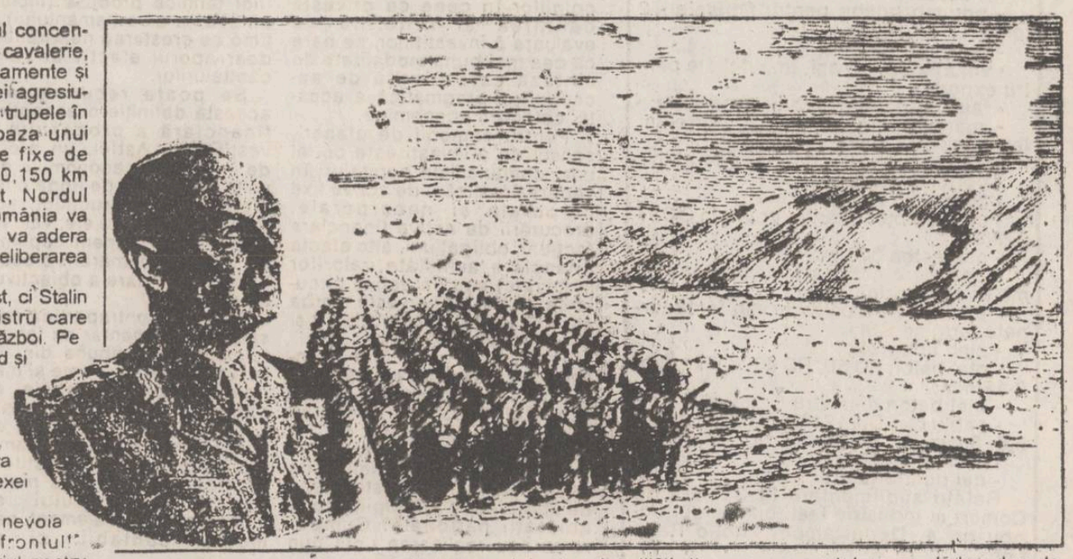

După ce în stînga Nistrului, Kremlinul concentrase 30 divizii de infanterie, 8 divizii de cavalerie, 14 brigăzi motorizate, armamente, echipamente și muniții suficiente pentru dezlănțuirea unei agresiuni, la 28 iunie 1940 și-a introdus tîlhărește trupele în Basarabia și în Bucovina de Nord în baza unui Ultimatum amenințător și cu termene fixe de retragere a armatei noastre. Pierzînd 50.150 km pătrați din teritoriu național de la est, Nordul Transilvaniei precum și Cadrilaterul, România va ieși din neutralitatea declarată în 1939 și va adera la Pacul Tripartit la 23.XI.1940, urmărind eliberarea propriilor teritorii, ca și Finlanda de fapt.

Nu țara noastră a început războiul la est, ci Stalin l-a început prin trecerea la vest de Nistru care însemna mai mult decît o declarație de război. Pe lungul front de la Oceanul Înghețat de Nord și pînă la Marea Neagră, Finlanda și România țineau la eliberarea propriilor teritorii care le aparțineau, potrivit tratatelor de pace în vigoare. Țările baltice, partea de est a Poloniei intrau și ele în sfera sovietică de ocupație, după conținutul Anexei secrete la Tratatul Molotov-Ribbentrop.

La 22 iunie 1941, nu s-a mai simțit nevoia decît a ordinului "Vă-ordon, treceți frontul!" întrucît ocupantul se afla deja pe teritoriul nostru prevăzut în Tratatele de pace din 1919-1920. La trecerea legală a Prutului, Armata Română era sub comanda generalului Ion Antonescu, considerat, conform legilor, și conducătorul al statului. Principalii săi colaboratori au fost următorii: generalul Iacobici, ca ministru al Apărării Naționale, schimbat ulterior cu generalul Constantin Pantazi, generalul Alexandru Ioanițiu, ca șef al Marelui Cartier General, înlocuit după dispariție cu generalul Ilie Steflea, contraamiralul Macelariu era comandantul forțelor navale iar comandantul aviației era generalul Jenescu. Episcop al armatei române era numit I.P.S. Partenie Ciopron care purta gradul onorific de general. Mai erau și alți înalți ofițeri români și germani.

De-a lungul Prutului pînă în Bucovina luptau Armata a III-a Română de sub comanda generalului de armată Petre Dumitrescu. În dreapta se afla Armata a IX-a Germană iar mai la vale, pe Prut și Dunăre, lupta Armata a IV-a Română comandată de generalul Ciupercă. La aceste forțe terestre mai trebuie de adăugat aviația și marina germană și română.

Eliberarea teritoriilor ocupate samavolnic, la est mai întîi, apoi la vest și după aceea la sud, era dorită de toată suflarea românească, cu excepția unor elemente antiromânești care trăiau la noi, dar erau cu sufletul în serviciul ocupanților. Coaliția antihitleristă nu era încă alcătuită. În iureșul Războiului Sfînt, ostașii noștri, de pe tot teritoriul României Mari, au dat dovadă de bărbăție și credință, de curaj și de mare putere de sacrificiu. Cînd cele peste 5000 de guri de foc începuseră să bubuie pe lunga vale a Prutului, m-am trezit cu frații și surorile mele în zori, și n-am mai putut dormi în acea zi. Tatăl meu era chemat cu ordin galben cu cinci stele în concentrare. Fiecare familie avea pe cineva pe front. Sub protecția artileriei, ostașii noștri, susținînd un foc continuu, au trecut apa Prutului și a Dunării în sedine, bărci cu motor, șalupe, bacuri și vapoare, și așa a început marea înclestare cu dușmanul multisecular de la est care în ultimii trei sute de ani ne-au ocupat parțial sau total de zece ori. Lupte crîncene au avut loc la Fîntîna Albă, împrejurul Cernăuților, la Bălți, în masivul Cornești, la Tigheci, la Cetatea Albă și în alte localități din care ocupantul nu se dădea dus de bunăvoie. La 4 și 5 iulie 1941 a fost eliberat Cernăuțiul. În ziua de 16 iulie 1941, Divizia I Blindate intra în Chișinău și odată cu ea și Mareșalul Ion Antonescu, care s-a dus direct la "Catedrala Unirii" cu douăzeci și patru de coloane dorice și patru frontoane grecești.

La înălțimea omului, unii sfinți aveau ochii scoși cu baionetele iar sus totul fusese ars cu inflamabile. În memoria eroilor noștri a avut loc un serviciu religios. Eroii patriei dacă ar fi să-i ordonăm drept și drept sunt ceva mai sus cu o linie față de eroii celorlalte evenimente sociale. Eroii Revoluției au morminte din marmoră în cimitire îngrijite iar eroii patriei române dorm somnul etern în cimitire neînchise și fără nici un semn c-au servit cu credință neamul românesc. Păcat că la trei ani nu ne-am deșteptat din "somnul cel de moarte". Oare această confundare și discriminare este ea intenționată? Prin eroii noștri, la 26 iulie 1941, Basarabia și Bucovina au fost eliberate de ocupantul de la Răsărit.

Prof. M.M. COJOCARU

Luni, 21 iunie 1993, nr. 141 (597)

Financiarul
pagină săptămînală de analiză și informații economice

Structura piețelor și gestiunea financiară a întreprinderii

Un capitol fundamental al teoriei economice privește structura piețelor de produse. Majoritatea problemelor abordate în știința economică se leagă de tipul de piață. Astfel: teoria prețurilor și a costurilor; teoria comportamentului consumatorului; teoria comportamentului producătorului; distribuția veniturilor etc., sînt tratate specific, în funcție de modelul de concurență considerat. În general, s-au conturat următoarele categorii teoretice de concurență: **concurența pură, monopolul, oligopolul și concurența imperfectă** (coexistența între cele două extreme ale structurii piețelor, respectiv competiția pură și monopol). Cu alte cuvinte, este vorba de un model al concurenței imperfecte. Nu atît caracteristicile fiecărui tip de piață ne interesează în cele ce urmează, ci interdependența dintre acestea și comportamentul financiar al firmelor. Cea mai bună modalitate de a evalua acest comportament o constituie **gestiunea financiară**, care, într-o accepțiune riguroasă, este o știință și, în același timp, o artă a combinării, coordonării și controlului resurselor financiare. Definită mai mult sau mai concret, gestiunea financiară a întreprinderii constă dintr-un ansamblu de decizii financiare, care privesc un areal amplu, de la deciziile cu caracter strategic (politica financiară și opțiunea de investiții) pînă la deciziile tactice (finanțarea pe termen scurt și gestiunea trezoreriei).

Accepțiunea conferită acestui concept nu este unanimă, după cum nici termenii folosiți de economiști pentru a denumi procesul de coordonare a funcției financiare a unei întreprinderi nu sînt sînt aceiași.

Esențială pare, însă, apropierea constantă în ceea ce privește componentele sau obiectivele majore ale acestei discipline. Indiferent de denumire - cea mai accesibilă în teoria și practica economică românească fiind cea de gestiune financiară -, domeniul cuprinde următoarele laturi: analiza și diagnosticul financiar; finanțarea pe termen scurt; finanțarea pe termen lung și decizia de investiții; gestiunea trezoreriei și programarea financiară, iar ca obiective se pot distinge: deciziile de finanțare, deciziile strategice și politica dividendelor. Cu toate acestea, nu putem privi gestiunea financiară ca un proces izolat de structura reală a piețelor de produse, deoarece numărul agenților economici dintr-o industrie sau ramură, dimensiunea acestora și natura activității lor impun fie accentuarea anumitor aspecte din gestiunea financiară, fie o abordare caracteristică a acesteia.

Dacă acceptăm premiza că viața economică reală se caracterizează prin competiție imperfectă, trebuie să admitem diversitatea "actorilor" pe scena economică, din punct de vedere al formelor organizatorice, al dimensiunii lor economice, al obiectivelor activității desfășurate și al factorului decizional. Fără a particulariza tipurile de agenți economici, vom spune că, în mare, cea mai importantă caracteristică este forma organizatorică, care determină următoarea clasificare: **întreprinderi personale; întreprindari parteneriale și întreprinderi constituite ca societăți pe acțiuni.** Ca dimensiune economică, primele două tipuri constituie întreprinderi mici și mijlocii, iar ultimul tip constituie întreprinderile mari, grupurile multinaționale etc. Relația tipurilor enumerate de întreprinderi cu structura piețelor este ușor de identificat. Prin urmare, putem defini problemele specifice ale gestiunii financiare. Pentru întreprinderile mici și mijlocii, deciziile financiare esențiale privesc ciclul de exploatație și finanțarea acestuia. Altfel spus, sînt decizii tactice. În același timp, gestiunea financiară a marilor întreprinderi deplasează accentul pe deciziile strategice sau, cu alte cuvinte, preocuparea acestor întreprinderi de a-și extinde și diversifica activitatea, precum și de a dobîndi noi segmente de piață determină un necesar substanțial de capital, care nu poate fi acoperit decît prin apelul la economiile publicului.

Fără îndoială, asertiunea de mai sus ar fi incompletă fără o integrare în analiză a piețelor monetare și financiare.

Economiștii americani Merton Miller și Franco Modigliani consideră că piețele financiare sînt eficiente (adică se încadrează în exigențele impuse de modelul competiției pure), alegerea capitalurilor fiind efectuată pe baza principiului maximizării utilității. Concret, este vorba de orientarea acțiunii investitorilor în funcție de randamentul sau dobînda maximă. Cu toate acestea, accesul pe piața monetară și financiară este diferit, după cum o întreprindere se situează pe o piață a produselor caracterizată de competiție pură sau deține o poziție de oligopol sau monopol. Pe de o parte, creditul bancar constituie o sursă de finanțare restrictivă în cazul întreprinderilor mici și mijlocii, iar pe de altă parte împrumutul obligatar și creșterea capitalului propriu, prin emisiune de acțiuni, sînt de neconceput pentru acestea, atît din punct de vedere juridic, cît și din punct de vedere al garanției oferite pentru economiile publicului. Deci, o motivație serioasă pentru ca limitarea surselor de finanțare și lichiditatea redusă să determine accentuarea problematicii finanțării pe termen scurt pentru micile afaceri. Lucrurile stau cu totul altfel în cazul marilor întreprinderi, care prezintă o accesibilitate facilă la creditul bancar și pe piața financiară.

În ultimă instanță, structura piețelor determină definirea obiectivelor activității și caracterul factorului decizional din întreprindere. Desprinderea de modelul concurențial clasic a coincis cu ceea ce Samuelson denumea "revoluția managerială". Între întreprinzătorul tradițional - care avea menirea de a armoniza factorii de producție, în concepția lui Adam Smith, și constituia el însuși un factor de producție, în concepția lui Joseph Schumpeter - și procesul decizional din firmă s-a interpus o clasă de specialiști în decizii **(managerii)**, ceea ce a modificat oarecum obiectivul maximizării profitului. Mulți economiști, referindu-se la acest aspect, consideră că obiectivul firmei, în noile condiții, este maximizarea satisfacției managerilor, creșterea puterii firmei, sporirea prestigiului, creșterea vînzărilor și mai puțin maximizarea profitului întreprinzătorilor (în cazul dat, acționarii). Chiar așa stînd lucrurile, nu avem nici un motiv să ne îndoim că obiectivul financiar al unei mari întreprinderi ar fi altul decît maximizarea valorii de piață a acesteia și implicit a dividendelor. Iată o altă problemă care se impune a fi rezolvată de gestiunea financiară a marilor firme.

Comparativ, firmele mici și mijlocii urmăresc consolidarea echilibrului financiar și deci supraviețuirea în afaceri, ceea ce impune cu totul alte exigențe gestiunii financiare.

Vasile COCRIȘ

Informații de la Camera de Comerț și Industrie Iași

Camera de Comerț și Industrie Iași deține cereri de ofertă pentru:
- făină grîu;
- soia;
- tărîțe, cereale (grîu, porumb, orz, secară, etc.);
- zahăr;
- fructe uscate de pădure;
- vișine în alcool;
- sămînță floarea-soarelui mică, negră, uscată;
- porumb boabe pentru floricele - 2 tone;
- seturi de berărie;
- vinuri albe 2-4 ani, îmbuteliate pentru export;
- faianță, gresie și obiecte sanitare;
- mărgele din sticlă, os, porțelan, lemn sau alte materiale naturale;
- sticlă și cristal menaj și decorativ;
- porțelan menaj;
- cupru din cabluri uzate;
- bare de oțel întărite, conform GOST 578/82;
- cherestea 300 mc/lună;
- betoniere acționate electric sau cu motor cu benzină;
- elemente de calorifer din fontă turnată, origine CSI;
- zinc tipografic;
- oțel beton PC 50, PC 60, dimensiuni 8-18 mm;
- oțel beton diametru 6 mm - 6,5 mm;
- cablu oțel DN 17140/83, diametru 6, 6,5, 8 mm;
- oțel beton striat;
- cai pentru tăiere.

Relații suplimentare la Camera de Comerț și Industrie Iași, bulevardul Copou nr. 4, Departament Public Relations.

Investițiile și relansarea economiei românești

Una din laturile esențiale ale procesului alocării resurselor în orice economie o constituie investițiile. Concepute de economiști ca o creare de noi capitaluri tehnice, fie ca o acumulare de capitaluri în general, investițiile reprezintă, de fapt, o alegere a întreprinzătorilor și a instituțiilor publice între consumul prezent și consumul viitor, determinată de perspectiva realizării unui cîștig de utilitate. Datorită diversității opiniilor în ceea ce privește definirea și criteriile de evaluare a investițiilor, se pare că cea mai bună modalitate de sinteză este oferită de accepțiunea pragmatică a acestei categorii economice.

Pentru oamenii de afaceri, sensul de a investi este cel al unei cheltuieli de capitaluri în vederea realizării de active fixe corporale și necorporale, procurării de active financiare (acțiuni, obligațiuni, alte efecte financiare asimilate valorilor mobiliare) sau de active circulante. Altfel spus, este vorba atît de investiții materiale cît și de investiții financiare.

Publicul larg conferă o accepțiune chiar mai extinsă procesului investițional, în sensul substituirii oricărei cheltuieli plătite cu termenul de investiție. Frecvent, însă, înțelesul care se dă cheltuielilor de capital ale familiilor este destul de apropiat de principiile contabilității naționale. Cumpărarea sau realizarea unui bun durabil este considerată a fi investiție.

Studiile efectuate asupra creșterii și dezvoltării economice atribuie investițiilor o semnificație exactă și anume aceea de creștere globală sau netă a stocului de capital din economie. Acesta reprezintă suma capitalurilor fixe și a celor circulante cu caracter de permanență (stocurile, de exemplu). Creșterea globală se referă la totalitatea capitalurilor tehnice produse (inclusiv pe seama amortismentului), în timp ce creșterea netă reflectă doar sporul efectiv al valorii capitalurilor.

Se poate recunoaște în această definiție o accepțiune financiară a procesului investițional. Astfel, un proiect de investiții în economiile dezvoltate include, pe lîngă costul efectiv al construcțiilor, achipamentele și utilajele, valoarea fondului de rulment suplimentar necesar demarării procesului de exploatare a obiectivului respectiv.

De fapt, contrapartida necesarului suplimentar de fond de rulment se compune din: stocurile de materii prime și materiale, cheltuieli salariale, alte cheltuieli legate de creanțe clienți, comenzi furnizori etc. Criteriul maximizării randamentului capitalurilor investite nu implică evidențierea materializării obiectivului sau valoarea lui ca element patrimonial contabil, ci evidențierea încasărilor și a profiturilor pe care ar putea să le aducă în viitor. Acestea se compară în mod firesc cu totalul capitalurilor investite.

Intenția prezentării problematicilor investițiilor constă în a identifica rolul lor în procesul relansării economiei românești și locul acestora între cauzele scăderii considerabile a producției și a randamentelor principalelor ramuri economice. În acest sens se impune o abordare conceptuală a procesului investițional și nu doar pentru un simplu demers teoretic.

1 Relația între investiții și creștere economică

Starea actuală a producției în economia noastră și perspectivele improbabile de redresare constituie obiectul unor aprinse dezbateri nu doar între specialiști, ci și între oamenii politici. Trecerea în revistă a ambelor categorii confirmă o supoziție mai veche privind neputința sau mai bine spus orgoliul de a nu aplica laconicul și expresivul principiu 'audiatur altera pares'

Referindu-se la disputa dintre cele două doctrine economice contemporane majore: neoliberalismul și keynesismul, celebrul economist american W. Baumol nota că ambele au dreptate, dar fiecare privește lumea economică de pe o altă poziție.

Vasile IȘAN

În ajutorul agenților economici

Departamentul comerțului exterior vine în întîmpinarea solicitărilor

Centrul teritorial de expansiune a comerțului prin intermediul Departamentului comerțului exterior, are rolul de a asigura informarea agenților economici asupra politicii comerciale a Ministerului de resort, concretizată prin acte normative, legi, hotărîri guvernamentale, ce se referă la activitatea de comerț exterior. În acest fel, are loc desfășurarea unei activități de consulting pentru cei interesați și, totodată, identificarea unor potențiali exportatori, cu scopul de a le promova interesele prin intermediul reprezentanțelor comerciale ale ambasadelor României din străinătate.

Referitor la asigurarea asistenței de specialitate pentru asigurarea legalității operațiunilor de export-import, acestea se desfășoară astfel:

- Înainte de derularea exportului: - informare în legătură cu noile reglementări apărute ale legislației în vigoare; - consultanță în legătură cu formarea prețului de export; - modul de întocmire a licenței de export; - informarea cu privire la nivelul prețurilor internaționale ale produselor similare.

- După derularea exportului se asigură informări referitoare la posibilitățile de descurajare a acțiunilor de concurență neloială.

În legătură cu derularea acțiunilor de import, D.C.E. din Iași poate sprijini importurile de strictă necesitate pentru economia națională, respectiv materii prime, utilaje, energie, produse agro-alimentare, inclusiv prin utilizarea facilităților oferite de statul român.

Conform declarațiilor inspectorului din D.C.E., Florin Trofin, la ora actuală, principalele exporturi ale județului au ca obiect produsele de mobilier, în valoare de 15 milioane dolari americani pe lună, ce reprezintă cam 15% din valoarea totală a exporturilor. În ceea ce privește importurile firmelor din județ, acestea au ca obiect materii prime necesare industriei textile, produse agro-alimentare și produse petroliere, reprezentînd în total aproximativ 45% din totalul importurilor.

Alin TOCAN

MANAGEMENTUL GRUPURILOR (I)

Conceptul de grup

De la începuturile umanității și pînă la societatea industrială modernă, primul mediu social a fost **grupul** uman. Grupul a constituit, dintotdeauna, cadrul de afirmare și de siguranță, a exprimat nevoia asociativă a ființei umane. Și în prezent nevoia omului de "a se amesteca", de "a face parte" este tot atît de acută, dacă nu chiar mai puternică. Ca unitate socială, grupul poate fi întîlnit încă în preistoria umanității. Constructorii turnului Babel au fost lipsiți de ceea ce azi numim "spirit de echipă", iar eșecul ce l-au suferit a arătat importanța "comunicațiilor" în grup. Studiul grupurilor a căpătat un caracter pozitiv și experimental la începutul secolului al XX-lea, cînd cercetările s-au fixat asupra așa-ziselor "grupuri mici", "grupuri restrînse", "grupuri primare". O trăsătură caracteristică a științelor sociale de astăzi - spune Roger Daval - este interesul pe care psihologia și sociologia îl poartă "grupurilor informale". Condițiile specifice Statelor Unite au determinat o evoluție extrem de rapidă a domeniului. Cîteva "surse directe" au determinat apariția curentului dinamicii grupurilor. Acestea sînt: ancheta de la Hawthorne, conceptă și condusă de Elton Mayo, psihoterapia grupului, sociometria lui Moreno, "dinamica grupului" reprezentată de Kurt Lewin ș.a.m.d. În zilele noastre apar anual, numai în revistele americane de specialitate, peste 2000 de titluri avînd ca subiect grupul.

Grupul: "Viol" al personalității și "ghem de griji" pentru manageri?

În definirea conceptului de grup se întîlnește o considerabilă rezistență epistemologică. Cîteva judecăți - individuale și colective - facilitează această situație. Astfel, dacă grupul este un intermediar între individ și societate, constituie - în același timp - și un mijloc de "alienare" a personalității individuale: el conține o primejdie pentru autonomia și libertatea individului, este - în ultimă instanță - un "viol" al personalității. Pe de altă parte, pentru organizații (întreprinderi, firme, companii, instituții etc.) poate constitui un "ghem de griji", o sursă de dificultăți. Nimeni dintre noi nu invidiază, de exemplu, echipa managerială de la S.C. MOLDOVA-TRICOTAJE din Iași, care urmează să disponibilizeze un grup "mic" de 600 de persoane din totalul angajaților, ca urmare a faptului că unitatea respectivă nu poate să asigure salariile negociate!

Termenul **grup** îmbracă ansambluri sociale de talii și structuri foarte variate, de la colectivități naționale pînă la bandele cele mai efemere. Însăși accepțiunea largă a noțiunii are ca revers marea sa imprecizie (cum ar fi sinonimia cu masa, mulțimea, aglomerația, colectivitatea, comunitatea, organizația). Trăsătura comună a acestora este doar faptul că grupul constituie o pluralitate de indivizi, într-o solidaritate mai mult sau mai puțin accentuată. În acest sens, termenul de **membru**, care se aplică indivizilor componenți ai grupului, evocă imaginea unui **corp** (corp de armată, corp de elevi, corp de studenți, corp de angajați ai unei firme), membrii fiind părți componente. Sînt însă dependenți și mobili, incluzînd aici și ceea ce ar putea ei face împreună. În afară de aceasta, grupul este asociat ideii de **forță** (forță fizică, morală, de convingere): expresia "a se grupa" exprimă intenția tacită a indivizilor de a se întări, de a accepta părerea colectivă. În funcție de caracterul său, rînd pe rînd, individul dorește primirea, recepționarea în grup, sprijinul grupului sau se opune unei eventuale zdrobiri, deposedări, devorări sau "disponibilizări" de către grup. Aceeași bivalență apare și în felul în care poate fi resimțită situația de apropiere față de grup: încercăm să ne apropiem de anturaj, să ne integrăm într-un grup pentru a comunica, pentru "a ne încălzi" într-un fel oarecare. Experiența ne învață însă că nu este suficient numai "să ne găsim cu alții", "să fim alături de alții" pentru a realiza participarea, pentru a împărtăși dorințele și trebuințele grupului; deseori, în sînul unei mulțimi, individul se simte singur și părăsit.

Grupul nu este o sumă, o colecție de indivizi

Toate constatările enunțate anterior atrag atenția asupra complexității noțiunii de grup. Cercetările moderne nu întîrzie să precizeze sensul acestei noțiuni, degajînd conceptul de semnificațiile lui arhaice (ceată, gloată, hoardă, gintă, sectă) sau de semnificațiile metaforice (Turnul Babel, Curtea miracolelor, Pluta Meduzei etc.), curățindu-l de confuzii și impurități. Grupurile nu sînt elemente fixe, imuabile. Ele se nasc, se dezvoltă, se mențin, se consolidează sau se dispersează, adică ele au o **istorie**, un "ciclu de viață". Grupul nu este doar o sumă, o colecție de indivizi, adunați întîmplător, ci o structură socială, o colectivitate integrală, între ai cărei membri există și funcționează numeroase legături sociale.

Cei mai mulți autori care tratează acest subiect (M. Shaw, G. Homans, H. Proshansky, B. Seidenberg, G. Lappassade, M. Anzieu, J. Maisonneuve, M. Ralea, Tr. Herseni, A. Neculau, P. Golu ș.a.) consideră că **"grupul reprezintă un ansamblu de persoane aflate în interrelații în vederea atingerii unor obiective comune și care se diferențiază după funcții sau sarcini"**. Grupurile pot fi extrem de variate, de diverse: familia, grupul de joc, grupul de vecinătate, comunitatea de bătîni, grupul de amici, grupul de formare (clasele de elevi, grupele de studenți), echipele de angajați din atelierele și secțiile întreprinderilor, grupurile de specialiști într-o tehnologie de vîrf, echipele de sportivi, ansamblurile artistice, cluburile, echipele de manageri etc. Tot grupuri sînt considerate clicile, găștile sau bandele. Plăcerea de a se uni în bandă poate porni din insatisfacția și dificultățile de adaptare resimțite de subiect în alte grupe, din nevoia de identitate, din carențele educative și mai ales afective existente în familie, din nevoia de a fi înțeles etc. Cercetările au demonstrat că în cazul grupurilor spontane apare fenomenul reunirilor temporare sau de durată. Acesta este caracteristic copiilor, tinerilor adolescenți, cît și oamenilor în vîrstă - pensionarilor, precum și indivizilor de diferite profesii, peste tot unde există o afectivitate nesatisfăcută. De regulă, întîlnirile în bandă sînt episodice, iar grupul cu timpul se desface și poate fi ușor substituit. Alteori poate evolua sub forme mai stabile: de **gang** sau **clică** de răufăcători (borfași, traficanți de valută, violatori în grup, hoți de profesie etc.), cu preocupări anti-sociale și urmărind satisfacții personale în baza unor daune produse altora; **gașca de prieteni**, cu preocupări social-inofensive, dar care totuși abat membrii de la o inserție activă în colectivitate.

Tipuri de grupuri

Încercări de a clasifica grupurile umane au existat încă de la primele studii. Asupra criteriilor, însă, puțini autori au căzut de acord. Cei mai mulți apelează la criteriul mărimii, taliei sau anvergurii cînd încearcă o primă aproximare. Se pare că mărimea grupului poate constitui un factor al productivității. Watson a găsit o corelație de 0,53 între mărime (echipe de muncă formate din 3-10 membri) și performanță. Studiind 48 de grupe de 8 talii diferite, Gibb (1951) a constatat că în grupele de discuții și decizii manageriale productivitatea ideilor nu crește odată cu talia. Nu întîmplător printre legile lui Murphy se găsesc afirmații de mare popularitate: "Tendința celor din vîrful piramidei administrative este să-și petreacă timpul semnînd documente și ținînd ședințe"; "Durata unei ședințe crește cu pătratul numărului de participanți"; "Eficiența unei ședințe este invers proporțională cu numărul participanților și cu timpul afectat"; "Ședințele sînt evenimente în care minutele cotează, dar orele nu" ș.a.m.d. O altă clasificare încearcă P. Arbousse-Bastide (1968). După acesta, **apartenența** și **contactul** permit identificarea tipurilor de grupuri corespunzătoare: **grupul de apartenență** în care individul este încadrat prin participarea efectivă la un grup profesional sau familial. Există și o apartenență prin "repulsie" (par répulsion) sau prin respingere (par rejet); **grupul de referință**, concept introdus de Hyman, deși ar putea fi identificat ca o variantă a grupului de apartenență, are un profil propriu. Acesta este grupul de la care individul împrumută normele și valorile; **grupul de contact** sau grupul "față în față". Ele pot fi **accidentale, fortuite** (indivizii puși față în față într-un autobuz, compartiment de tren, la coadă la pîine etc.), pot fi **voluntare**, răspunzînd în acest caz unei intenții precise sau pot fi **artificiale**, dacă sînt supuse unor reguli conveționale. Grupurile prin contact pot fi: grupuri de acțiune (pentru realizarea unor obiective); **grupuri de formare** (cu scop educativ, pedagogic și profesional); **grupuri de deliberare** (pentru a schimba puncte de vedere); **grupuri de decizie** (pentru a găsi soluții practice în probleme de management, marketing, de producție etc.); **grupuri de reflexiune** (ce-și propun să reflecteze asupra unei probleme pentru a o elucida și a progresa într-o anumită direcție; grupuri experimentale (grupuri de analiză-diagnostic, grupuri de fezabilitate etc.).

Criteriul care va reține atenția noastră, pentru a putea prezenta în articolele următoare managementul grupurilor, este cel legat de **normele admise**. În acest sens, **grupurile de muncă** (work groups) pot fi: **grupuri formale** (formal groups) și **grupuri informale** (informal groups) sau nonformale. La rîndul lor, grupurile formale sînt **grupuri de comandă** sau **funcționale** (command or functional groups) și **grupuri de acțiune** (task groups) iar grupurile informale pot fi: **grupuri de interese** (interest groups) și **grupuri de prietenie** (friendship groups). Grupurile formale sînt deliberat impersonale, se fundamentează pe relații prestabilite, iar în ceea ce privește oamenii care le populează se bazează pe interpretarea lor ca mulțime. Ele au rolul de a proteja angajații contra abuzului de autoritate, de a reduce conflictele, de a stabili relații oficiale normale între manageri și subordonați. Grupul informal este grupul neoficial. De exemplu, în organigrama unei secții, conducerea poate plasa ca șef al unui grup de muncă un conducător care nu este agreat de colectiv. În acest caz, din grup se desprinde un angajat cu personalitate, priceput și simpatizat, care orientează spre el atenția și considerația colectivului. Orice manager, de pe orice nivel ierarhic trebuie să admită că unei organizații formale îi e asociată o organizație informală de care trebuie să țină seama, dacă nu vrea să-și facă un "ghem de griji", iar organizația să fie eficientă.

Eugen RÂPĂ

MICA PUBLICITATE

Anunțurile pentru mica publicitate se primesc la birourile noastre din Bd. Copou nr.19, Agenția de turism "AMIRAL" (lîngă cofetăria "Opera") și la sediul redacției din str. Smîrdan nr.5, între orele 8,30 - 15,00

auto - moto

• Vînd Aro 10.9 și 10.8 noi. Tel. 113977. (11021)

electronice

• S.C. LIAGE S.R.L. vinde prin magazinul din str. Ștefan cel Mare 11: televizoare color - Stratov, Megavision și Goldstar la cele mai scăzute prețuri, precum și receptoare antene satelit. Tel. 112810. (10651)

• Vînd tv color Etron și tv alb-negru. Tel. 145100. (11022)

• Vînd tuburi cinescoape noi, toate dimensiunile, la prețul vechi. Tel. 126877. (11179)

cumpărări

• Cumpăr franci, lire, șilingi, dolari, mărci. Tel. 159100. (11073)

închirieri

• Închiriez spațiu comercial central. Tel. 114112. (11108)

• Predau spațiu comercial, 40 mp. Tel. 150833, 161137. (11179)

• Primesc în spațiu (cameră) Șos. Națională 43, persoană serioasă, contra mici servicii. Informații la tel. 135456, după ora 20,00.

schimburi

• Schimb lapte praf Milupa-Milumil cu Nutricarre Special. Tel. 175885, între orele 18,00 - 20,00.

• Bacău, schimb apartament 3 camere cu Iași, 2-3 camere. Tel. 093137225, 177972. (11178)

oferte servicii

• Filmări video, operator tv, seriozitate, aparatură Panasonic. Tel. 116710, după ora 20,00. Tel. 176290. (10994)

• Filmări video de calitate. Tel. 142528, 141672. (10731)

• Filmări video. Tel. 114422. (10978)

• IMPORTANT! S.C. COMPLEX FAVORIT efectuează transport persoane pentru grupuri și firme turistice la cele mai reduse prețuri. Tel. 147294. (11179)

• Transport marfă pe orice distanță, pînă la 2,5 tone, autodubă Mercedes (sigur și rapid). Tel. 153580, 112021. (1112).

diverse

• Luni, 21 iunie, orele 19.30, la "Galeriile Anticariat" din str. Lăpușneanu nr. 24, va avea loc lansarea volumului "Ordinul Masonic Român - mai puțină legendă și mai mult adevăr", de Moria Nestorescu Bălcești. Prezintă Florin Cântec. Autorul va acorda autografe și va reăspunde la întrebările cititorilor.

• Liceul teoretic "Mihai Eminescu" Iași școlarizează, în anul școlar 1993-1994, 6 clase a IX-a (180 locuri) cu următoarele profile: - 2 clase matematică-fizică cu obiecte opționale, informatică și tehnici de laborator în fizică; - 1 clasă fizică-chimie; -2 clase limbi moderne; - 1 clasă umanist-filologie. Înscrierile se fac la secretariatul liceului, în perioada 21-30.06.1993. Elevii care doresc să se înscrie în clasele de limbi moderne vor susține un test oral de verificare a cunoștințelor la limba străină, conform programei pentru anul IV de studiu. Testul se va desfășura vineri, 2 iulie, ora 8,30. Informații suplimentare la secretariatul liceului, telefon 116019.

• Societatea Comercială MOLDEXIM S.A. Iași, în colaborare cu Societatea Comercială EXPERT-CONT S.A. Bacău organizează: 1. Cursuri de instruire în noul sistem de contabilitate conform aprobării Consiliului Consultativ al Contabilității din cadrul Ministerului Finanțelor; 2. Cursuri de evaluatori active și societăți comerciale, în vederea privatizării sub egida A.N.P. și a Corpului de Experți Contabili Bacău. Relații la telefoanele: 126030, 123500, interior 582.

• La magazinul de articole de pescuit TRAIAN S.R.L. au fost aduse accesorii de la firmele MILO și W.M.C. Magazinul se află în strada Eternitate la nr. 56 și are program zilnic între orele 16,30-20,30.

• Vacanță de vis în Munții Apuseni: cazare 500 lei/zi, masă 1300 lei/zi, acces CFR. Relații la telefon 177385. (10388)

felicitări

• Foștii elevi ai Liceului Național din Iași - promoția 1940 - transmit d-lui prof. universitar Aurel Golimas, dascăl în perioada liceului, urări de sănătate, fericire și viață lungă în mijlocul familiei, cu ocazia aniversării zilei de naștere. Un călduros "La mulți ani!"

matrimoniale

• Italian, patron office import-export diamante, pietre prețioase și aur, absolut singur înăuntrul sufletului, necăsătorit, stare materială foarte bună, 48 ani, cu spiritul încă tînăr, prezentabil, de o fidelitate absolută, nebăutor, nefumător, maximă seriozitate, caut exclusiv domnișoară/doamnă tînără, frumoasă, afectuoasă, 20/35 ani, chiar și divorțată, interesată de cunoașterea mea doar în scopul unei căsătorii din dragoste. Scrieți-mi, atașînd o fotografie. Adresa mea: Camerin Giorgio, Via San Salvatore 36/F, Valenza (AL), Italia, tel. 0131/953117. NB. Telefonare non serve, non voglio/Scrivetemi tassati-vamente in italiano, non importa errori, per foto intendo faccia, fronte e profilo, intera persona, in piedi, fronte e profilo, la descrizione deve esser dettagliata piu'possibile, e'inutile scrivere senza i requisiti richiesti, la lettera verra'cestinata. Se dopo i tempi tecnici postali non ricevete riposta, la riposta vi e'gia stata data e'negativa non solecitate grazie. Tutto si fara'per corrispondeza fino alla mia decisione d'incontro.

decese

• Familia îndoliată anunță cu durere încetarea din viață a scumpului lor CIOBANU AUREL, 73 de ani, pensionar, Aeroport Iași. Înmormîntarea va avea loc pe data de 22.06.1993, ora 13,00, la cimitirul Eternitate. Nu te vom uita niciodată. (11177)

LOCURI DE MUNCĂ

• S.C. MONDEX S.R.L. angajează muncitoare de înaltă calificare pentru a lucra pe mașina KETT (tricotaje). Relații la sediul societății, str. Păcurari nr. 21. Tel. 117408.

• Firmă particulară angajează: sudori, lăcătuși, instalatori sanitari, instalatori de încălzire. Relații la telefon 116135.

• Angajez tonetari fără garanție materială. Tel. 148256, între orele 14,00 - 16,30.

• Angajez tonetar cu domiciliul în zona Podu Roș. Tel. 153915. (11115)

condoleanțe

• Colectivul medicilor spitalului clinic de obstetrică-ginecologie "Elena Doamna" transmite condoleanțe familiei Ovănescu și este alături de colega lor dr. A. Ovănescu, regretînd dispariția neașteptată a soțului.

• Familiile Lefter și Bobu transmit sincere condoleanțe familiei Ciobanu Aurel pentru pierderea suferită prin decesul tatălui. (11176)

• Conducerea societății comerciale MICA INDUSTRIE S.A transmite sincere condoleanțe familiei ing. Blaiser Lucian - vicepreședinte al Consiliului Județean Iași - la greaua pierdere suferită prin decesul tatălui.

• Colegii de serviciu transmit sincere condoleanțe d-lui Ciobanu Simion pentru greaua pierdere suferită prin decesul tatălui.

• Sindicatului Șoferilor din Stația de Salvare Iași regretă profund dispariția din viață a colegului Bodron Manole. Sincere condoleanțe familiei îndoliate

• Studenții anului IV - grupele 31 și 32, seria D, Medicină Generală sînt alături și împărtășesc suferința colegei Rotaru Roxana, pricinuită de decesul mamei sale. Sincere condoleanțe familiei îndoliate.

comemorări

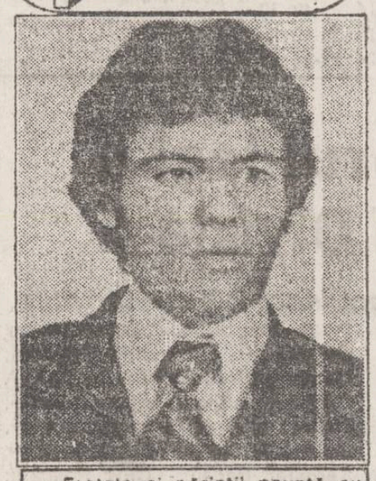

• Fratele și părinții anunță cu durere în suflet că astăzi, 21.06.1993, se împlinesc 4 ani de cînd ne-a părăsit pentru totdeauna DASCĂLU DUMITRU-RELU. Lacrimi și flori pe tristul său mormînt. Nu te vom uita niciodată. (1117)

mesaje

• Pentru Super-Mega D.J.-ul Sorin Blaga din partea prietenilor de la "Evenimentul zilei".
Sorine, ești speranța mută
Ce duduie pe megahertzi.
Coboară, dragă, de pe plută
Sau bea din șprițul de cucută,
Dar, înainte, să ne ierți.

TELEFOANE UTILE

• SALVARE: 961
• POMPIERI: 981
• POLIȚIE:
Inspectoratul Județean - 146666, 140020, 146840; Municipiu - 146850; Serviciul Circulație - 140070.
• AGENȚIA CFR: 147673
• INFORMAȚII GARĂ: 146333
• AUTOGARĂ: 146587.
• AGENȚIA TAROM: 115239
• INFORMAȚII AEROPORT: 178126
• STAȚII PECO:
Baș Ceauș - 176865; Aurel Vlaicu - 175812; Bucium - 132891; Crișan 112182; Păcurari 164142; Sărărie 147482.
• DISPECERATE:
RA Gaz-Metan - 141737; RA Apă-Canal 142451; Renel - 145037, deranjamente - 147070; Termoficare - 141956; RA Locuința - 112434; Telefoane - Deranjamente - 921; Protecția mediului - 147010.
• GARDA FINANCIARĂ: 112851, 112427
• ADMINISTRAȚIA FINANCIARĂ: 143030
• NOTARIAT: 147574
• TRIBUNAL: 146300
• PROCURATURĂ: 146630
• CAMERA DE COMERȚ: 117757
• CENTRUL MILITAR JUDEȚEAN: 146370
• HOTELURI: Moldova - 142225; Traian - 143330; Unirea - 142110; Sport - 137817.
• POLICLINICA CU PLATĂ: triaj informații -117244.
• OFICIUL JUDEȚEAN PENTRU PROTECȚIA CONSUMATORILOR: 145392

monitorul

Director onorific:
AUREL LEON
FLORIN FLORESCU
redactor șef
DAN RADU
redactor șef adjunct
Tudor Agavriloaei
secretar general de redacție

EVENIMENT: TONI HRITAC (șef-secție), Eduard Calotă, Mihaela Cănănău, Vasile Cojocariu, Valentin Gheorghiță, Cristian Hanganu, Adrian Inderjoschi, Septimiu Sărățeanu, Sorin Simion, Adina Scutelnicu, Ovidiu Scutelnicu, Vali Știrbu.
POLITIC: OVIDIU SIMONCA, Radu Meșniță, Lucian Postu, Cristian Racu.
ECONOMIE: ALIN TOCAN, Costel Stroescu.
REPORTERI SPECIALI: Cornel Cristoiu, Dorin Popa.
SPORT: G.I. NICOLAE, Leonard Cănănău, G. Anghel, Victor Grădinariu, I.C. Teodor.
REDACTOR DE SERVICIU: Ion N. Oprea.
GRAFICA: Lucian Amarii.
DIVERTISMENT: George Pînzaru.
FOTOREPORTER: Constantin Plop
RECLAMA-PUBLICITATE: DANIEL SÎRBU, Cătălina Ailiesei, Liliana Cozma, Maria Vornicu.
CULEGERE - TEHNOREDACTARE COMPUTERIZATA: Cornelia Agavriloaei; Cerasela Cirimpei, Petronela Macovei, Florin Pavel, Liliana Signeanu, Mihaela Spineanu.

Cristina Popescu - director de programe RADIO NORD-EST.
Livia Susanu - director de producție RADIO NORD-EST
Mona Dîrtu - editor NORD-EST PRESS.

EDITOR
NORD-EST s.r.l.
Director general
ALEXANDRU LĂZESCU
Director literar-artistic
FLORIN ZAMFIRESCU
Director comercial
CEZAR CALUSCHI
Manager: Gabriel Rusu

ADRESA REDACȚIEI:
Str. SMÎRDAN nr.5
Tel. 17.25.57 (centrala)
Fax: 144577

ABONAMENTELE se pot face la orice oficiu poștal din țară. MONITORUL figurează în catalogul presei interne la poziția 838.

Tiparul executat la S.C. DOSOFTEI S.A. Iași

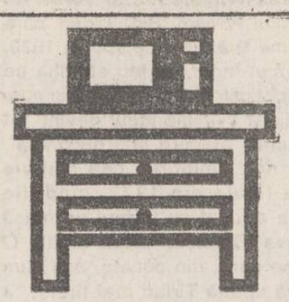

Elegant Practic Plăcut

Orice piesă de mobilier
la comandă sau gata confecționată
la prețuri convenabile
prin
Standard Comercial Moldavia
Str. Bradului nr 5
tel. 122850

FRAROM IAȘI S.R.L. *vă oferă*

Magazinele **FRAROM UNIVERSAL** din Bd. Independenței 11-13 și Alexandru cel Bun bl. H6

aparatura electrocasnică
-SEVERIN-KANSAI-
-KAMASONIC-

TELEVIZOARE COLOR
CROWN - JAPAN, - 248.000 lei
GOLDSTAR - 269.500 lei
NEI - 239.800 lei
Diagonala 51 cm/Telecomandă

COVOARE
IMPORT BASARABIA
3x4; 2,5x3,5; 2x3; 1,7x2,5; 1,5x2,25; 1,5x2,5; 1,5x0,55

GRĂBIȚI-VĂ!

DUPĂ 1 IUNIE SE VOR MAJORA PREȚURILE ODATĂ CU APLICAREA T.V.A.

Prețul unui televizor va fi majorat cu cca 20.000 lei.

Magazinele noastre sînt deschise zilnic între orele 10-18.
☎ 112122, 112180 *Vă așteptăm!*

CELE MAI SCĂZUTE PREȚURI LA MOBILIER

Producător: S. C. MICA INDUSTRIE S.A. Iași

ATELIER MOBILĂ - Str. Ipsilanti nr. 19
PROGRAM: 7 - 15
TELEFON: 117116; 114737

Execută o gamă largă de produse - cca. 40-60 tipuri.

- Dulapuri haine 2 uși
- Birouri simple 1 corp și 2 corpuri
- Garnituri bucătărie
- Mese fantezii
- Mese bucătărie
- Mese dulap cu 5 sertare
- Mese TV și altele
- Dulap lenjerie 1 ușă
- Piese individuale de mobilier bucătărie
- Biblioteci școlare
- Dulapuri suspendate
- Taburet bucătărie
- Pătuț copil

Prezentarea și vînzarea produselor direct la adresa de mai sus. De asemenea se primesc comenzi de execuție după proiect client sau proiectele atelierului cu execuție în 30 zile în funcție de complexitatea lucrării.
Pentru societăți comerciale se execută mobilier adminstrativ comercial de orice natură și alte dotări cît și repararea și lustruirea mobilierului existent.
Se mai execută și prelucrarea materialului la mașini de tîmplărie cît și lucrări diverse cu materialul clientului.
Experiență în domeniu de peste 15 ani.

S.C. ALIMENTARA S.A. IAȘI

S.C. ALIMENTARA S.A.

organizează luni, 21 iunie 1993, ora 12.00,

LICITAȚIE PUBLICĂ CU STRIGARE,

pentru vînzarea de mijloace fixe disponibile (mobilier comercial, cărucior transport marfă, etc.).

Licitația va avea loc la depozitul de mijloace fixe al societății din Str. Cicoare, lîngă Stadionul Constructorul Iași.

Punct final în divizia A

Politehnica Iaşi - locul 12

• În ultimul meci, ASA-Politehnica 1-0 (0-0) • Ceahlăul Piatra-Neamț și UTA au promovat în Divizia Națională •

Ieri, în ultima etapă a Campionatului Diviziei A la fotbal, Politehnica Iași, care din viitorul sezon se va numi C.S.S. Polynx, a fost învinsă la mare luptă, cu 1-0 (0-0), de ASA Tg. Mureș. Disputa celor două foste protagoniste ale primei scene fotbalistice a dat în final cîștig de cauză formației ardelene care, în cea de a doua repriză, a reușit să înscrie golul victoriei.

1	Ceahlaul P.Neamt	34	20	7	7	54-24	47
2	Steaua Mizil	34	19	3	12	71-31	41
3	F.C.Arges	34	16	9	9	64-32	41
4	Flacara Moreni	34	19	3	12	48-41	41
5	ASA Tg.Mures	34	18	3	13	48-40	39
6	Unirea Focsani	34	14	9	11	44-34	37
7	Gloria Buzau	34	15	5	14	61-55	35
8	Callatis Mangalia	34	15	5	14	41-43	35
9	C.S.Faur Bucuresti	34	15	4	15	51-40	34
10	Portul Constanta	34	15	4	15	54-53	34
11	CSM Succava	34	14	6	14	44-47	34
12	Politehnica Iasi	34	14	3	17	45-46	31
13	Chimia Rm Vilcea	34	13	5	16	56-62	31
14	Foresta Falticeni	34	14	3	17	37-49	31
15	Autobuzul	34	12	6	16	42-49	30
16	Gloria CFR	34	12	6	16	39-49	30
17	CS Olt 90	34	11	4	19	36-72	26
18	Unirea Slobozia	34	5	5	24	23-91	15

Ceahlăul Piatra-Neamț (antrenor Ioan Sdrobiș) a promovat, în premieră absolută, în Divizia Națională, iar C.S. Olt 90 și Unirea Slobozia au retrogradat în Divizia B.

Rezultate din seria a II-a:

Corvinul Hunedoara - Unirea Alba-Iulia 2-1; I.C.I.M. Brașov - C.F.R. Cluj 2-0; Metalul Bocșa - Drobeta Turnu-Severin 4-0; F.C. Bihor - Gloria Reșița 4-2; Metrom Brașov - Tractorul Brașov 2-0; Olimpia Satu Mare - Jiul Petroșani 3-1; UTA - Jiul I.E.L.I.F. Craiova 3-1; C.F.R. Timișoara - Metalurgistul Cugir 1-1; F.C. Maramureș Baia Mare - Armătura Zalău 6-2.

Clasament: 1. UTA 44 p. 2. F.C. Bihor 43 p., 3. Jiul Petroșani 39 p. (68-40) 4. Gloria Reșița 39 p. (42-35)... 16. C.F.R. Timișoara 29 p. (37-55) 17. Metalurgistul Cugir 29 p. (44-65) 18. Olimpia Satu-Mare 28 p.

U.T. Arad a promovat în Divizia Națională, iar Metalurgistul Cugir și Olimpia Satu-Mare au retrogradat în divizia B.

L.C.

Succes de excepție al fotbalului juvenil ieșean

C.S.S. Polynx în finala Campionatului Național de juniori

• Elevii lui Marian Moldovan și Mihai Dănilă au cîștigat cu autoritate zona de la Arad

După ce în prima zi a turneului semifinal al Campionatului Național de juniori de la Arad, C.S.S. Polynx au învins cu 3-2 pe Corvinul Hunedoara, tinerii noștri sportivi au repurtat încă două prestigioase victorii. Vineri seara, ei au învins cu 2-0 (0-0) pe C.S.S. Argeș Pitești prin golurile marcate de Dimofte și Cobuleanu iar sîmbătă au surclasat cu 6-0 echipa clubului Universitatea Cluj. Au înscris: Dimofte (2), Țuțu, Căunei, C. Frunză și Alexa. În urma acestei performanțe de excepție, urmașii lui Matei, Cuperman, Ianul, Simionaș, Iordache, Romilă, Bucu, Dănilă etc. și-au văzut visul cu ochii. Ei vor disputa sîmbătă, 26 iunie, pe stadionul Național din capitală, finala în deschiderea finalei Cupei României (Universitatea Craiova - Dacia Unirea Brăila), finala Campionatului Național de juniori în compania echipei Dinamo București.

Sîntem convinși că talentații noștri fotbaliști vor încerca suprema performanță pentru a îmbogăți vitrina cu trofee (și așa săracă) a fotbalului ieșean.

L. CĂNĂNĂU

Căunei, un junior de mare valoare

Fotbal Divizia B

Constructorul Iași a promovat în Divizia A.

• Ieri, la Odorheiul Secuiesc: 2-2 cu Harghita.

Ieri au avut loc meciurile penultimei etape a diviziei B la fotbal. Ceea ce se știa cu cîteva etape în urmă a devenit o certitudine. Terminînd la egalitate la Odorheiul Secuiesc (2-2 cu echipa locală Harghita), fotbaliștii de la F.C. Constructorul Iași au acumulat în clasament 54 de puncte, avînd un avantaj de 5 pct. față de următoarea clasată, Mureșul Toplița. Ieșenii sînt promovați în divizia A, indiferent de rezultatele ultimei etape! Dar iată rezultatele etapei: Nitramonia Făgăraș - Mureșul Toplița 3-1; F.C. Cotidian Selena Bacău - Minerul +92 Comănești 4-2; Sportul Municipal Vaslui - Meconerg Onești 2-3; Textila Buhuși - A.S.A. Agrojim Cîmpulung 0-1; CSM Borzești - CSM Melana Săvinești 3-0; CFR Pașcani - Cetatea Tg. Neamț 1-1; Vrancart Adjud - Aerostar Bacău 3-1; Unirea Codlea - Bucovina Rădăuți 5-0; FEPA 74 Bîrlad - CS Mecanex Botoșani 3-0 (neprezentare).

Ultima etapă va avea loc miercuri, 23 iunie, după următorul program: Constructorul Iași - FEPA 74 Bîrlad (stadion Copou, orele 17,00) Mureșul Toplița - Harghita Od. Secuiesc; Minerul Comănești - Nitramonia Făgăraș, Meconerg Onești - Cotidian Bacău; ASA Cîmpulung - Sportul Municipal Vaslui; Melana Săvinești - Textila Buhuși; Cetatea Tg. Neamț - C.S.M. Borzești; Aerostar Bacău - CFR Pașcani; Bucovina Rădăuți - Vrancart Adjud; Mecanex Botoșani - Unirea Codlea.

G.I. NICOLAE

Astăzi ia startul o nouă ediție a turneului de tenis de la Wimbledon

Nici nu s-au terminat bine comentariile pe marginea turneului de la Roland Garros și a "istoricei" victorii obținute de spaniolul Sergi Bruguera, că marea familie a tenisului de cîmp își rezervă un nou rendez-vous fastuos. Astăzi iau startul dincolo de Canalul Mînecii întrecerile turneului de la Wimbledon, al treilea turneu de Mare Slem al acestui an. Dacă Roland Garros-ul e Campionatul Mondial de Tenis pe zgură, Wimbledonul e mai mult decît competiția supremă a gazonului: Wimbledonul, cu cei 115 ani de existență ai săi, reprezintă trei sferturi din istoria acestui sport cu zeci de milioane de fani. Este, dacă vreți, unitatea de măsură cea mai veche și mai exactă pentru o disciplină sportivă căreia i se atribuie rădăcini genealogice multimilenare, dar care nu e altceva decît varianta modernă a celebrului "jeu de paume" practicat cu mult aplomb la curtea lui Ludovic al XV-lea (fiind interzis apoi o bună bucată de vreme de exponenții Revoluției Franceze, ca fiind sport... regal).

Spuneam că Wimbledonul are 115 ani: primul turneu începe la 9 iulie 1877 și este cîștigat de englezul Spencer Gore. Singurul lucru demn de reținut de la această primă ediție este declarația învingătorului, care spune, printre altele: "Lipsa de varietate a tenisului de cîmp îl va împiedica să ia loc printre marile noastre jocuri. Cine a jucat bine cricket, tenis de masă sau alte jocuri va da greu atenție tenisului de cîmp, în afară de cazul că acesta este singurul lui domeniu de afirmare. Pentru că monotonia acestui joc, comparat cu celelalte, îl va șoca de la început." O declarație care astăzi n-ar mai putea stîrni decît, cel mult, zîmbete ironice și exclamații zgomotoase...

Trebuie să treacă 43 de ani (!) pînă cînd un ne-britanic reușește să se impună la Wimbledon: e vorba de americanul William "Big" Tilden, care se impune fără drept de apel în 1920. Apoi, încet-încet, își fac apariția pe tabloul cîștigătorilor și francezii și australienii, iar Wimbledonul devine tot mai mult o "afacere internațională". Pentru noi, amintirea cea mai vie rămîne finala din 1972, cînd Ilie Năstase a jucat cu trofeul pe masă împotriva "Sfinxului" Stan Smith. O finală pe care, din păcate, așa cum avea să spună Țiriac mai tîrziu, "a pierdut-o în cel mai pur stil Năstase, adică după ce o... cîștigase".

Și iată că Wimbledonul ia un nou start. Nu mai contează al cîtelea. Specialiștii afirmă că marii favoriți sînt Courier, Becker, Edberg, Krajicek și Agassi, dar nimeni nu ne împiedică să luăm la bursa pariurilor o finală Ivanisevici-Sampras. Sau Medvedev - Chang. Pentru că gazonul e mama surprizelor: mingea aleargă mult mai repede decît pe zgură, iar picioarele obișnuite cu frînarea bruscă pe parchetul sălilor de antrenament nu concep alunecarea lentă pe covorul tuns de iarbă, iar în aceste condiții, cîștigă cine are nervii mai tari. Vă încumetați la un pronostic?

Eu zic Medvedev...

Ion C. TEODOR

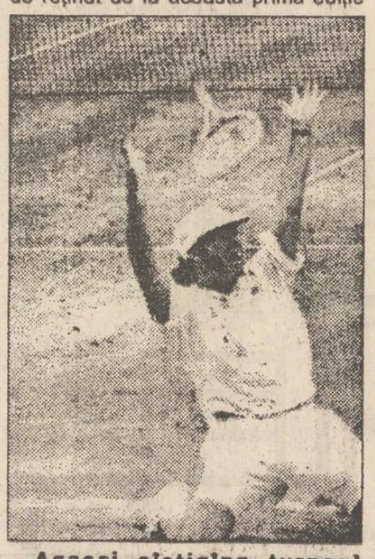

Agassi cîștigînd turneul precedent

Tir cu arcul

Alin Florea cîștigă Cupa României la cadeți

• Titi Frai și Mihaela Miron - locul III la seniori•

La poligonul de tir cu arcul al C.S.M. Iași s-au desfășurat la sfîrșitul săptămînii întrecerile Cupei României la tir cu arcul pentru cadeți, juniori și seniori. La cadeți, o performanță remarcabilă a obținut Alin Florea (C.S.M. Iași) cîștigînd competiția cu 1454 puncte. La cadete, ieșencele au obținut locurile II (Nicoleta Fluieraru - 1296 p) și III (Ionela Aignătoaie - 1085 p), proba fiind cîștigată de Luminița Paraschiv (C.S.S. Rădăuți) cu 1331 p.

În sfîrșit, am urmărit cu interes probele de seniori, în care Constantin Frai și Mihaela Miron erau creditați cu performanțe foarte bune. Din păcate, ambii au tras mai slab în primele zile, lucru probabil datorat tensiunii examenelor la care sînt conectați, ei reușind în ultima zi evoluții mult mai bune. Frai a fost foarte aproape de locul II, iar Mihaela a reușit s-o egaleze pe Mădălina Lungu, smulgîndu-i locul III la "decari" (11-9 pentru ieșeancă).

Clasamente: Senioare: 1. Simona Lămășan (Minerul Aninoasa - 2314 p); 2. Liliana Juravle (C.S.S. Rădăuți - 2264 p); 3. Mihaela Miron (C.S.M. Iași - 2165 p). Seniori: 1. Gigi Pușcă (Minerul Aninoasa - 2508 p); 2. Viorel Habian (Minerul Aninoasa - 2456 p); 3. C. Frai (C.S.M. Iași - 2446 p).

Să remarcăm că speranța campionului național C. Frai de a cîștiga în premieră Cupa României s-a mai amînat cu un an. În afară de concurs, a evoluat, în trecere prin Iași, Iaroslav Kolesnik (un israelian care vorbește la perfecție românește), care a realizat un punctaj de valoare internațională (peste 2700 puncte). După acest concurs, cei mai buni arcași ai țării se pregătesc pentru campionatele naționale (Constanța), campionatele internaționale ale României (tot la Iași), Balcaniada și apoi campionatele mondiale care vor avea loc în toamnă la Antalya (Turcia).

GIN

Mediafax transmite

• Nou record mondial la triplusalt

Atleta rusă Iolanda Cen a stabilit un nou record mondial în proba de triplusalt reușind o săritură de 14,97 m în prima zi a campionatelor de atletism ale Rusiei, care se desfășoară la Moscova. Atleta rusă a realizat această performanță din ultima încercare, cu un vînt favorabil de 0,90 m/s. Vechiul record (14,95 m) aparținea ucrainencei Inessa Kravet și fusese stabilit în iunie 1991.

• Navratilova și Leconte învingători

Americanca Martina Navratilova, cap de serie nr. 1, a cîștigat turneul de tenis de la Eastbourne (în sudul Angliei) învingînd-o în finală pe olandeza Miriam Oremans cu 2-6, 6-2, 6-3. Este cel de-al 11-lea titlu pe care Martina îl cîștigă la Eastbourne. Acum, în vîrstă de 36 de ani, americanca își îndreaptă atenția spre turneul de la Wimbledon unde speră să învingă pentru a 10-a oară.

Francezul Henri Leconte (nr. 141 mondial) s-a calificat pentru finala turneului de la Halle (Germania) învingîndu-l în trei seturi pe cehul Petr Korda (nr. 10 mondial): 6-3, 4-6, 7-5. În cealaltă semifinală, ucraineanul Andrei Medvedev a trecut de Jonathan Stark (SUA) cu 7-5, 7-6. În finală, Leconte a repurtat o victorie ușoară învingîndu-l pe Medvedev (nr. 9 mondial) cu 6-2, 6-3. Turneul a fost dotat cu premii în valoare de 375 de mii de dolari.

• Germania a cîștigat "U.S. Cup" la fotbal

În ultima partidă a turneului de fotbal dotat cu "U.S. Cup", reprezentativa Germaniei a învins Anglia cu 2-1 (1-0) prin golurile înscrise de Effenberg (min. 26) și Klinsmann (min. 52), respectiv Platt (min. 31). Prin această victorie, Germania a acumulat 5 puncte și s-a situat pe primul loc al clasamentului final. Au urmat-o Brazilia (4 p), SUA (2 p) și Anglia (1 p).

• Ultimele rezultate din Cupa Americii

În Ecuador continuă întrecerile Cupei Americii la fotbal, la care participă echipele reprezentative din 16 țări. Ultimele rezultate înregistrate: Ecuador - SUA 2-0 (2-0) în grupa A, Paraguay - Chile 1-0 (1-0) și Brazilia - Peru 0-0 în grupa B; Argentina - Bolivia 1-0 (0-0) în grupa C.

CONCURS CU TALOANE cu premii în valoare de 400.000 lei

Talonul care ne îmbracă

TALONUL nr. 7 Tip B

cupon de îmbrăcăminte și încălțăminte în valoare de

150.000 lei

Numele și prenumele.....

.....

B.I. seria..... nr.....

Vîrsta..... profesia.....

Adresa.....

..... Tel. .....

ATENȚIE! Se vor tipări 10 taloane Tip B (cuponul de 150.000 lei), 10 taloane Tip F (cuponul de 200.000 lei) și 5 taloane Tip C (cuponul de 50.000 lei). Cele 25 cupoane se vor preda la sediul redacției, toate odată după încheierea concursului. Puteți participa cu mai multe seturi de taloane la fiecare din cele trei variante (B, F sau C).

CARNETUL ZILEI

LUNI, 21 iunie 1993

✝ **Sf. Mc. Iulian din Tars și Afrodisie**

VREMEA

Vremea se va ameliora treptat. Cerul va deveni variabil. Unele înnorări mai accentuate se vor semnala după-amiaza cînd, local, se vor mai semnala averse de ploaie însoțite de descărcări electrice. Vîntul va sufla slab pînă la moderat, predominant din sectorul nordic. Valorile maxime vor oscila între 22 și 24 grade iar cele minime între 9 și 12 grade. **(Violeta HUȘTIN Centrul de Prevedere a Vremii Bacău)**

TV BUCUREȘTI

TVR 1 14,00 Actualități • 14,15 Ora de muzică • 15,00 Didactica • 15,30 Teleșcoală (italiană - avansați) • 15,45 Un cîntec străbate istoria: "Deșteaptă-te române!" • 16,00 Actualități • 16,05 Clasa a X-a TV • 16,35 Civilizația montană • 17,05 Magazin în limba maghiară • 18,35 Tezaur folcloric • 19,00 Documentar TV • 19,30 Desene animate • 20,00 Actualități • 20,35 Sport • 20,45 Studioul economic • 21,30 Teatru TV: "Marat Sade" de Peter Weiss • 24,00 Actualități • 0,15 Repriza a treia.

TVR 2 16,00 Actualități • 16,05 Muzică Pop cu grupul "Metalchrist" • 16,30 Desene animate • 17,00 Veniți cu noi pe programul doi • 20,00 Actualități • 20,35 Divertisment internațional • 21,00 TVM • Mesager • 21,30 Lumea sportului • 22,00 TVE Internacional • 22,30 Magazin automobilistic.

RADIO IAȘI

6,00 Diminețile noastre 8,00 Buletin de știri • 8,10 Fluieraș de fag, mult zice cu drag • 8,30 Meridiane culturale • 9,00 Radiosfera • 12,00 Radio Chișinău • 13,00 Radiojurnal • 13,20 Anunțuri și muzică • 13,30 Orele muzicii • 15,00 Grai și suflet românesc • 15,30 Farmecul operetei • 16,00 Radiojurnal • 16,15 Radiograme • 18,20 Corespondența radio de muzică populară • 19,00 Știrile serii • 19,10 Ancheta radio • 19,30 Radio sport • 20,00 Compact disc • 21,00 Evenimentele zilei • 21,20 Hit-uri internaționale

CINEMATOGRAFE

Cinematograful " Victoria", 18-24 iunie 1993, orele: 9.00, 11.30, 14.00, 16.30, 19.00. **"Alien"** producție S.U.A.

Cinematograful " Republica", 18-24 iunie 1993, orele: 9.00, 11.00, 13:00, 15.00, 17.00, 19.00. **"Delir"**, producție Italia

Cinematograful " REPUBLICA" (sala mică) 18-24 iunie, orele: 10;12;14;16;18;20 - **program de videotecă.**

Cinematograful " COPOU" (telefon:145738) 18-24 iunie orele: 9;11;13;15;17;19. **"La limita extremă"**, producție S.U.A.,

Cinematograful " DACIA" (telefon:164740) 18-24 iunie, orele: 9;11;13; **" Jack lovește din nou"**, producție S.U.A. film de groază; orele 15; 17; 19 "Ochii nopții", producție S.U.A., film erotic

Cinematograful " TINERETULUI" (telefon:117178) 18-24 iunie orele: 9;11;13;15;17;19. **" Rambo III"**, Producție S.U.A

HOROSCOP

BERBEC (21 mart. - 20 apr.): Astăzi veți avea o zi calmă. Sînteți puțin obosit după week-end, dar nu veți avea nevoie de prea multă energie pe moment. Continuați să fiți încrîncenat asupra unei probleme pe care o aveți de rezolvat, dar ar fi bine să vă detașați și să priviți lucrurile din alt unghi. V-ar prinde bine.

TAUR (21 apr. - 20 mai): O zi destul de proastă vă așteaptă. "Concurentul" dumneavoastră, pe care din cauza orgoliului nu îl veți recunoaște niciodată ca fiind valoros, va marca azi un punct în întrecerea secretă dintre voi doi. La sfîrșitul zilei, consumul nervos de peste zi își va pune amprenta.

GEMENI (21 mai - 21 iunie): Vi se pare că vedeți nedreptăți peste tot, dar exagerați puțin. Nimeni nu poate fi perfect, așa cum ați dori. Prin urmare, atenție la izbucnirile dumneavoastră de furie, pe care îl ultimul timp vi le controlați tot mai greu.

RAC (22 iun. - 22 iul.) Începutul acestei săptămîni va fi oarecum dur. Realitatea nu este așa cum v-o închipuiți. Vă veți adapta greu, dar o veți face pe deplin.

LEU (23 iul. - 22 aug.): Personalitatea dumneavoastră puternică a determinat pe cineva să-și schimbe gîndurile și atitudinile. Influența dumneavoastră îi va fi benefică. Nu abuzați, totuși, de acest lucru pentru că veți fi martorul unei revolte viguroase din care veți ieși cam șifonat.

FECIOARĂ (23 aug. - 22 sep.): Va fi nevoie să interveniți pentru a pune ordine în familia dumneavoastră. Nu va protesta nimeni pentru că se știe că lucrul pe care-l începeți îl duceți întotdeauna la bun sfîrșit.

BALANȚĂ (23 sep. - 22 oct.). Vă aflați la o răscruce, fapt de care sînteți foarte conștient(ă). Încercați să amînați decizia, dar nu este o măsură înțeleaptă.

SCORPION (23 oct. - 21 nov.): O zi bună, în care vă veți simți dispus la ironii pe seama celorlalți. O puteți face, ceilalți vor accepta situația.

SĂGETĂTOR (22 nov. - 21 dec.): Vă așteaptă o surpriză plăcută. Un plan pe care l-ați crezut irealizabil va beneficia de o conjunctură mai mult decît favorabilă.

CAPRICORN (22 dec. - 19 ian.): Abțineți-vă să faceți aprecieri asupra altora cînd "țintele" dumneavoastră nu sînt de față. Vă faceți rău gratuit. Oricum, faima dumneavoastră de intrigant este mai mare decît bănuiți. S-ar putea să vă pîndească surprize neplăcute.

VĂRSĂTOR (20 ian. - 19 febr.): Sînteți obosit și dezamăgit de felul în care a decurs ultimul week-end. Este vremea să mai reflectați puțin asupra unor precepte religioase pe care le-ați trădat nepermis de mult în ultima vreme.

PEȘTI (20 feb. - 20 mart.): Primiți sau faceți vizite. Vă prinde bine puțină vacanță, după o săptămînă grea și un week-end care v-a dezamăgit.

LEGENDA

- o zi excelentă
- o zi bună
- nu vă merge grozav
- mai bine nu încercați nimic important

B cer

BIBLIOTECA CENTRALĂ UNIVERSITARĂ „M. EMINESCU” IAȘI

MARȚI, 22 iunie 1993 Anul III, Nr. 143 (599) 8 PAGINI - 50 LEI

cotidian de informații

Monitorul

Astăzi, la ora 12,30, Radio "NORD EST" își începe emisia pe frecvența 70,76 MHz.

APA DE TIMIȘEȘTI ESTE PUTERNIC POLUATĂ

■ *dacă nu se vor găsi urgent cîteva miliarde de lei, populația Iașului va avea foarte mult de suferit*

Sursa de apă rece Timișești, care este folosită pentru alimentarea cu apă rece a jumătății de nord a municipiului Iași este poluată în mod continuu de stația de epurare a apelor uzate de la Piatra Neamț și de ferma zootehnică "Dumbrava" de lîngă același oraș. Aceasta a fost concluzia unui studiu efectuat de către Regia Autonomă Apă-Canal Iași, la solicitarea Ministerului Mediului. În prezent nu se înregistrează valori alarmante ale poluării apei însă, prin acumulare, este posibil ca în viitor populația Iașului să aibă foarte mult de suferit din cauza poluării apei din această sursă. Pentru evitarea unui astfel de pericol, este necesară o investiție de la buget de cîteva miliarde de lei pentru modernizarea respectivei stații de epurare și devierea canalelor de deversare a apelor uzate provenite de la cele două unități din apropierea zonei unde este captată sursa Timișești.

Costel STROESCU

O veste aproape incredibilă

Televizoarele, aparatele video și autoturismele din import se vor ieftini

■ *Parlamentul a adoptat deja Legea accizelor care prevede eliminarea acestora în cazul anumitor produse provenite din import*

Legea accizelor, care a fost adoptată de către Parlament și urmează să fie promulgată în curînd, prevede eliminarea accizelor în cazul unor produse provenite din import cum ar fi aparatura video, pentru care accizele sînt de 50 %, televizoare color, cu accize de 10 %, autoturisme de oraș, cu accize de 10 %, autoturisme cu capacitatea cilindrică de peste 1500 cmc, cu accize de 50 % etc. Accizele sînt "taxe pe consum care urmăresc să crească prețul, pentru descurajarea consumului, avînd în vedere că acesta are un caracter nociv din punct de vedere al sănătății sau este considerat un lux", după cum apare în textul de lege.

Prin eliminarea accizelor la produsele enumerate mai sus se așteaptă ca prețurile acestor produse să scadă sau cel puțin să rămînă în aceleași limite, odată cu creșterea raportului leu-dolar, pînă la sfîrșitul anului.

În aceeași lege se mai specifică faptul că accizele plătite pentru băuturile alcoolice, inclusiv bere, cafea, țigări și altele vor crește, pentru a fi descurajat consumul.

Costel STROESCU

Două știri alarmante de ultimă oră:

Fabrica ieșeană de ulei își oprește producția

Începînd cu data de 1 iulie a.c., fabrica de ulei Unirea din Iași va intra în reparații capitale ale utilajelor și instalațiilor, reparații ce vor dura o lună de zile. În tot acest timp, va fi oprită producția de ulei destinată consumatorilor de pe piața municipiului Iași. Conform declarațiilor directorului general Romeo Zamisnicu, în iunie, societatea producătoare a stocat anumite cantități de ulei care să asigure consumul populației pentru toată perioada de întrerupere.

S-au epuizat rezervele de grîu ale județului

Conform declarațiilor directorului ROMCEREAL Iași, Marcel Amălinei, la ora actuală, în depozitele ROMCEREAL nu mai este nici o cantitate de grîu, iar rezervele de făină ale fabricii ieșene de panificație sînt în măsură să asigure consumul de pîine al orașului pentru 2 sau 3 zile. O posibilă rezolvare a acestei situații constă în primirea unui transport de grîu din import, care este descărcat la ora actuală în portul Constanța și va fi adus la Iași în cel mai scurt timp. **(Alin TOCAN)**

O propunere aberantă a Ministerului Industriilor

Prețul carburanților se va alinia zilnic la cursul de schimb valutar

■ *la fiecare inventar - determinat de eventualele scumpiri - s-ar evapora pur și simplu cantități importante de benzină*

Pentru a alinia în permanență prețul carburanților la creșterea raportului leu-dolar SUA, Ministerul Industriilor și-a făcut publică intenția de a cere renunțarea la practica de a stabili aceste prețuri prin hotărîre guvernamentală. În acest fel, prețul carburanților va crește aproape în fiecare zi în funcție de fluctuația leu-dolar. Cea mai mare creștere va fi, cu siguranță, pe data de 1 iulie cînd, pe lîngă schimbarea cursului valutar, care în ultimul timp se modifică zilnic, va interveni și taxa pe valoare adăugată.

În legătură cu această propunere de modificare continuă de prețuri, dl. Costică C. Ciocan, directorul S.C. Peco SA Iași ne-a declarat: "O astfel de măsură este foarte greu de pus în practică pentru că la fiecare modificare de preț noi trebuie să facem inventarul. Ori, în momentul în care am scoate combustibilii din rezervoare pentru inventariere am pierde cantități mari prin evaporare, cantități pe care nu are cine să le plătească"

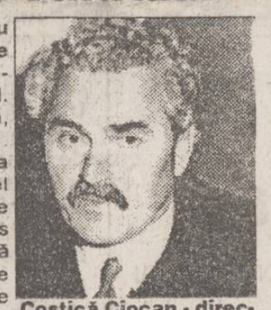

Costică Ciocan - directorul S.C. PECO Iași

Costel STROESCU

Reportaj în antecameră foametei

La cantina săracilor mănîncă și oameni care au mașină și pămînt la țară

De aproape un an, în cantina-restaurant a Societății Comerciale "Fortus" S.A. s-a deschis și o cantină de ajutor social. Prin grija conducerii amintitei societăți, aici pot servi trei mese zilnic 1725 de persoane, valoarea alimentelor oferite săracilor fiind de aproximativ 560.625 lei. Încă de la primele ore ale dimineții, bătrînii și copiii se adună în apropierea cantinei, în așteptarea unei linguri de mîncare. Au fost cazuri cînd printre cei neajutorați și sărmani s-au strecurat hoții și impostorii.

Ioan Haraga, directorul Complexului comercial S.C."Fortus" S.A. (care găzduiește cantina), ne-a relatat că unii dintre cei înscriși la cantină au furat chiuvetele și alte accesorii ale instalațiilor sanitare. "Chiar și în aceste condiții, cînd mijloacele fixe dispar ca luate de apă, ne-a declarat dl.Ioan Haraga, încercăm să-i ajutăm pe cei sărmani și neajutorați. Din nici un meniu nu lipsește carnea. Toate mîncărurile sînt oferite gratuit asistaților, cantina neavînd nimic de cîștigat. Au fost însă și cazuri cînd cei care beneficiau gratuit de cartelă o vindeau pentru a cumpăra băutură."

Reporterii cotidianului "Monitorul", prezenți la cantina la ora cînd se distribuia hrana, au reușit să consemneze cîteva declarații de la unii dintre beneficiarii meselor gratuite.

"Am o situație dificilă, sînt șomer, ca și soția, și am 4 copii. Pur și simplu nu avem ce mînca. Am lucrat la "Tehnoton" timp de 20 de ani. Am un an și două luni de cînd sînt șomer. Acum apelez la Primărie. Nu prea sînt mulțumit de hrană, pentru că nici cantitativ nu e suficientă și nici calitativ nu putem spune că e deosebită". *(Dumitru Filorescu, 42 de ani)*

"Sînt foarte necăjită, am un ajutor de șomaj de doar 5.000 lei; nu am încotro, trebuie să vin aici, altă posibilitate de a mînca nu avem. Am trei copii, am și un soț, care lucrează la "Moldova-Tricotaje", dar el, cînd lucrează, cînd stă în concediu fără salariu, iar toți banii noștri, scăzînd cheltuielile de întreținere, se ridică la suma de 2000 de lei, cu care trebuie să trăim 5 persoane. De aici vin să iau masa doar pentru cei trei copii, nu iau decît trei porții, noi ne descurcăm". *(Azoitei Iozefina, 43 de ani)*

"Sîntem 5 frați, iar în casă numai tata lucrează, la CUG. Mămica este șomeră. Mîncarea de aici nu prea ne ajunge, nu e grozavă, dar în lipsă de altceva... mai sînt care vin și iau mîncare și-o dau la porci, iar noi..." *(Hurmuzachi Mihaela, 12 ani)*

"Sînt șomeră, am lucrat la Alimentara, am făcut întrerupere la serviciu pentru creșterea copilului și cînd m-am întors la serviciu mi se desființase postul. Cu ajutorul de șomaj am terminat, doar ce mai cîștigă soțul, ocazional, cînd mai face cîte un apartament pe ici, pe colo. De aici nu luăm decît masa pentru cei trei copii. Noi ne descurcăm cum putem." *(Simionescu Angela, 36 de ani)*

Printre persoanele înscrise la Cantina de ajutor social a Societății Comerciale FORTUS S.A. figurează cu două abonamente și Maria Simeria, domiciliată în Șoseaua Națională nr. 3, bl. 928, sc. B, et. 2. Mai mulți vecini și clienți ai cantinei de ajutor social ne-au declarat că mîncarea pe care o ia de la cantină (pentru cei doi copii), o dă de fapt la porci. Acest lucru ne-a fost confirmat și de unii dintre angajații cantinei. Maria Simeria a lucrat în 1990-1991 la TOMIRIS de unde a fost disponibilizată. Devenind șomeră, a considerat că nu-și poate întreține copiii și i-a înscris la cantina de ajutor social. Soțul ei, Radu Simeria, este angajat dar, conform actelor înaintate la Direcția Muncii și Protecției Sociale, venitul pe care îl aduce în familie este sub minimul de 30 % din salariul mediu pe economie, care acordă dreptul de a primi ajutor social la cantină. Din punct de vedere legal, actele familiei Simeria cu privire la primirea hranei la cantină sînt în regulă. Funcționarilor de la D.M.P.S. nu le poate fi reproșată înscrierea pe listele cantinei de ajutor social a celor doi copii ai familiei amintite. Ei, însă, nu știu că familia Simeria posedă un autoturism Dacia 1300, de culoare albă și că are teren la țară, unde cresc porci.

În doar trei ani, mii de copii, nu "ai străzii", nu de țigani, ci ai unor oameni rămași pe drumuri, fără serviciu și fără locuință, au devenit victimele foametei și sărăciei. Singurul lor vis de viitor este o bucată de pîine. "Planurile de asistență socială" trîmbițate demagogic în sptembrie 1992 de președintele Iliescu erau, de fapt, condamnarea la mizerie a milioane de români.

Septimiu SĂRĂȚEANU

Dan Petrescu s-a transferat la Genoa

Internaționalul român Dan Petrescu va activa din toamna acestui an la echipa italiană F.C. Genoa 1893. După cum afirmă Ion Becali, impresarul fotbalistului nostru, contractul a fost semnat pe o perioadă de trei ani, pentru suma de două milioane de lire italiene (aproximativ 1,8 milioane dolari). Dan Petrescu (născut pe 22 aprilie 1967, 25 selecții în echipa reprezentativă) a activat din 1991 la echipa Foggia, iar în acest an s-a clasat printre primii zece fundași dreapta din campionatul italian.

I.C.T.

UNIVERSAL OCCIDENT SRL
Iași, Str. Han Tătar 6 (Cartier Tătărași)
vinde EN GROS:
IMPORT
ZAHĂR
OREZ
FĂINĂ ALBĂ
ULEI
ALUNE vrac și pachete
SUCURI CRUSH
WHISKY
CONIAC
LICHIOR
HELLAS
ȚIGĂRI
CIOCOLATĂ
NAPOLITANE
MĂSLINE vrac
MĂSLINE borcan
NESS AMIGO
PASTE FĂINOASE
CACAO
LAPTE PRAF
GUMĂ
CAFEA boabe vrac
telefon 098/146909

ALFA-BIT S.R.L. București
Distribuitor Autorizat MOTOROLA
LOG-SOFT S.R.L.
cotidian de informații Monitorul
EXPOZIȚIE
Echipamente profesionale MOTOROLA: Radiotelefoane, Calculatoare, Modem-uri
22-24 iunie 1993, între orele 10 - 20, Galeriile de Artă "CUPOLA" din Iași.

În 1990

C.V. Tudor a fost dat afară din sediul P.N.Ţ.C.D.

■ *Declară IOAN MANEA, senator de Iași*

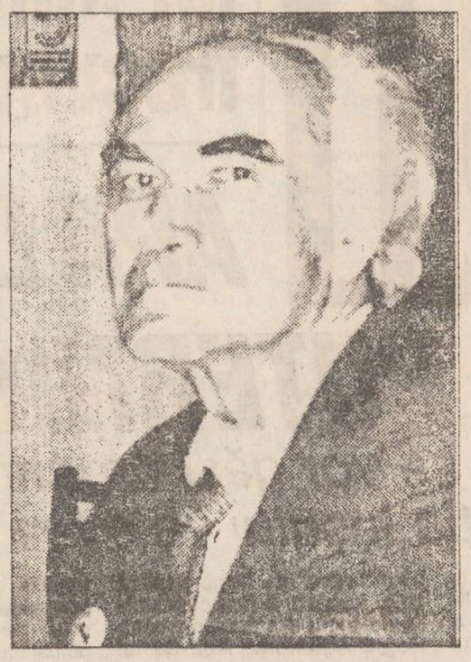

- Ieri, senatorul de Iași, Ioan Manea (PNȚCD) s-a remarcat în cadrul lucrărilor Senatului printr-o interpelare la adresa lui C.V. Tudor. Conform spuselor d-lui Manea, C.V. Tudor insinuase în legătură cu scrisoarea P.D. (FSN) către Parlamentul European, că atitudinea PNȚCD față de această scrisoare "este legată de obligațiile pe care le avea dl. președinte Coposu față de dl. Roman, care l-a salvat cînd a fost asediat de mineri".

Dl. Manea a făcut cîteva precizări în legătură cu acele evenimente din ianuarie 1990, apreciind că atunci "dl. Roman a avut o atitudine necivilizată", deoarece l-a mințit pe dl. Coposu că vor merge împreună la Televiziune. Deci, a conchis dl. Manea, dl. Coposu n-are de ce să-i fie obligat d-lui Roman.

În legătură cu C.V. Tudor, dl. Manea a declarat ziarului "Monitorul" că, în 1990, membri ai PNȚCD "l-au determinat în mod agresiv să părăsească sediul" pe actualul șef al PRM, dîndu-l afară din sediul PNȚCD, unde aceasta venise pentru discuții.

De asemenea, dl. Manea a declarat că a depus o interpelare scrisă la adresa Ministerului Justiției, pentru clarificarea situației directorilor de la I.T.E.L.S. S.A., în prezent arestați.

Dorin POPA
Nicolae MANOLIU

La Botoșani

Conferința FDSN a lansat un dur avertisment opoziției locale

Sîmbătă, 19 iunie, la sediul FDSN a avut loc Conferința județeană la care au participat 94 de delegați și 11 invitați. Au fost invitați liderii locali ai partidelor aliate: PRM, PSM, PUNR și PDAR. Menționăm că la Botoșani FDSN a avut un succes total la alegerile din sept. 1992, cînd 7 din cei 10 parlamentari botoșăneni au fost aleși din rîndurile FDSN. Momentele importante ale Conferinței au fost: citirea dării de seamă întocmită de dl. senator Dumitru Mocanu, președintele filialei Botoșani, citirea Scrisorii deschise către organizațiile județene din partea Biroului executiv central FDSN, citită de dl. primar Dumitru Chiriacescu, vicepreședintele FDSN, schimbări în Statut, alegerea delegaților pentru Conferința Națională. În absența, din motive neprecizate, a senatorului Ion Solcanu din partea Biroului executiv central, a participat dl. deputat de Iași Ionel Botnariu.

Din Darea de seamă a reieșit nemulțumirea Consiliului de coordonare FDSN Botoșani față de "politizarea culturii și învățămîntului". A fost vizat direct consilierul șef al Inspectoratului pentru cultură care este în conducerea PNL, cît și faptul că: "lăcașe de cultură constituie de fapt sediile unor partide politice. La Casa Corpului Didactic își desfășoară activitatea clubului ideilor și nu știu cum se întîmplă că idei au numai cei din opoziție.

Consiliul de conducere consideră că Prefectura va trebui să analizeze tendința de politizare în domeniul culturii și învățămîntului și să ceară Ministerelor de resort numirea unor personalități competente preocupate numai de dezvoltarea culturii și învățămîntului". Menționăm că directorul teatrului "M. Eminescu", dl. Marius Ragojinschi, este președintele filialei județene PAC. A urmat un soi de informare ruptă din context asupra schemei de încadrare a Ministerului Agriculturii care denotă intenția guvernului Văcăroiu de a reduce drastic numărul specialiștilor agricoli, zvon tot mai insistent printre agonomi.

Scrisoarea deschisă este un document programatic ce ar vrea să răspundă la întrebarea "Ce tip de partid sîntem?" afirmîndu-se opțiunea pentru social democrație. În același document se pune și problema schimbării denumirii partidului, care va avea de ales între Partidul Național Social-Democrat, Uniunea Social-Democrată Republicană, Uniunea Națională Social-Democrată. Cei care au luat cuvîntul s-au arătat de acord cu Scrisoarea, chiar dacă un membru al filialei FDSN s-a arătat intrigat de "obiceiul scrisorilor în partid" pe care-l găsește "neserios". S-a pus cu acuitate problema necesității unui organ de presă FDSN, iar modul retoric a fost înfierată corupția. Trăgînd concluzii, dl. deputat de Iași Ionel Botnariu a apreciat calitatea politică a Conferinței, liniștind auditoriul cu: "nu vom face nici o alianță PNȚCD. Acestea-s diversiuni ale presei". S-a încercat și spulberarea zvonului privind aripile "dură și moderată" din sînul partidului.

Val GURALIUC

Astăzi, la Teatrul Național

"Culoarul cu șoareci" se va juca în prezența autorului - Nicolae Breban

La premiera piesei "Culoarul cu șoareci", în ianuarie a.c., 800 de spectatori au aplaudat îndelung la finalul spectacolului. Autorul piesei, marele scriitor Nicolae Breban, însă, nu a fost prezent la premieră, fiind în acea perioadă la Paris. Acum, astăzi, Nicolae Breban se va afla în Sala Mare a Teatrul Național din Iași și, foarte probabil, va urca pe scenă, la sfîrșitul spectacolului, alături de regizorul piesei Ovidiu Lazăr și alături de actorii: Cristina Chert, Ada Gârțoman, Dan Amihăiesei, Emil Coșeru, Teodor Corban, Florin Mircea, Ioan Sapdaru și Petru Ciubotaru.

Cunoscut ca important prozator, emoțiile lui Nicolae Breban sînt mari, pentru că, la Iași, i se joacă prima sa piesă. Deci, la Iași, Nicolae Breban a debutat ca dramaturg. **(D. POPA)**

Proletari din toate țările, uniți-vă!

Utesiștii de azi, pesemiștii de mîine

■ *S-a înființat Uniunea Tineretului Socialist*

Printr-un comunicat primit la redacție, Biroul Comitetului Județean Iași al Partidului Socialist al Muncii aduce la cunoștință înființarea Uniunii Tineretului Socialist din România (UTS), din a cărei conducere face parte și "domnul Susai Ștefan-Marcel, student".

De asemenea, comitetul județean de partid informează că a fost constituită și "organizația de partid, comuna Horlești, a P.S.M., al cărei președinte a fost ales Gheorghe Niță - cadru didactic".

U.T.S. a primit personalitate juridică pe 20 mai 1993 și are sediul în str. Răscoala 1907, București

Leonte RĂUTU

Valea Jiului - un loc în care cuvîntul "șomer" se aude foarte rar

În prezent, în județul Hunedoara se află în evidență și primesc ajutor de șomaj 10.283 persoane. Acum se află în evidența oficiilor forțelor de muncă 2731 de șomeri la Deva, 1138 la Hunedoara, 1307 la Orăștie, 1388 la Hațeg, 1161 la Brad, 994 la Petroșani, 472 la Vulcan, 235 la Călan, 344 la Lupeni, 295 la Simeria. Se observă că în centrele miniere din Valea Jiului numărul șomerilor este redus în comparație cu Deva, Hațeg, Orăștie și Brad. Deocamdată nu există posibilități deosebite pentru calificarea sau recalificarea în unele meserii, întrucît nu apar noi locuri de muncă la societățile de stat, unde privatizarea merge încă foarte încet. În această perioadă există, pe lîngă numărul șomerilor aflați în evidență și care primesc ajutor de șomaj, încă 11738 de cetățeni care îndeplinesc condițiile pentru sprijin sau au cereri pentru sprijin în vederea angajării (în căutarea unui loc de muncă). Se fac eforturi și în direcția îmbunătățirii serviciilor de la oficiile de muncă. Sînt în atenție noi cursuri de pregătire profesională, în diferite domenii de activitate.

O nouă apariție editorială de excepție:

Liviu Antonesei: 1990, vremea în schimbare

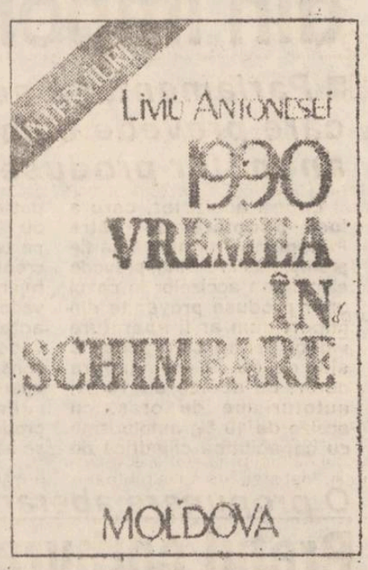

Mîine, la ora 18, scriitorul și publicistul Liviu Antonesei lansează la Cafeneaua literară Moldova volumul de interviuri "1990, vremea în schimbare". Domnul Liviu Antonesei este la a patra carte. Primele trei au fost: "Semnele timpului" (Editura Junimea, 1988), "Pharmakon" (Editura Cartea Românească, 1989), "Căutarea căutării" (Editura Junimea, 1991). Prima carte a fost alcătuită din eseuri filosofice și cronici literare. Ultimele două sînt de poezie. Fiind la prima carte de publicistică, am purtat cu domnul Antonesei următorul dialog, prilejuit de volumul "1990, vremea în schimbare". Cartea este apărută la Editura Moldova Iași și cuprinde interviuri cu Mihai Ursachi, Neculai Spiridote, Dan Petrescu, Vasile Gogea, Virgil Măgureanu, Alexandru Paleologu, Paul Goma, Mircea Iorgulescu, Monica Lovinescu, Virgil Ierunca, Mihai Dinu Gheorghiu.

Statul nu poate să facă o reformă împotriva intereselor lui

" De obicei discut cu Mișu Negriţoiu; cu domnul Văcăroiu am mai puține de discutat"

■ interviu cu dl. Ulm Spineanu, membru al Comitetului Executiv PNȚCD, economist căruia dl. Iliescu i-a propus funcția de prim-ministru

- Domnule Ulm Spineanu, sînteți de acord să discutăm despre situația economică actuală a României?

- Nu știu în ce măsură se poate discuta despre situația economică reală a României, pentru că e foarte ușor de categorisit această situație ca fiind dezastruoasă. Eu n-aș susține că situația economică este dezastruoasă. Eu susțin, în schimb, că capitalurile brute instalate de care dispune România și calitatea forței de muncă de care dispune România, cu calitatea ei de inteligență și de cultură, absolut reale, nu sînt bine puse în mișcare la ora actuală. Adică nu există o corelație, care pleacă de la acțiunea echipei guvernamentale pînă la acțiunea managerilor ca atare.

- De ce se întîmplă toate acestea, domnule Ulm Spineanu?

- Se întîmplă pentru că fenomenul legislativ nu exprimă, practic, nici un fel de filosofie. Adică, el nu apare ca element regulativ, ca element de concepție care să pătrundă foarte puternic în verticalele societății. În fenomenul legislativ se constată o lipsă de pachete de reglementare

- De ce?

- Pentru că ei - cei care fac astăzi legislația - nu intuiesc ansamblul comportamentelor pe care ar trebui, într-un fel, să le reglementeze sau să le orienteze prin structura actului legislativ.

- Aveți exemple în susținerea acestei afirmații?

- Sigur că am. Altfel, cum?! Un exemplu important este apariția Legii fondului funciar nedublată de Legea cadastrului. Neexistînd Legea cadastrului, nu poate să apară Legea impozitelor pe capital - fie că e vorba de capital industrial, fie că e vorba de capital funciar. Pe de altă parte, neapărînd această lege, degeaba se face o lege permisivă asocierii proprietăților individuale ale țăranilor, astfel încît să se treacă de la agricultura de subzistență la o agricultură cît de cît rentabilă. Dacă ar exista legi flexibile și adecvate, oamenii ar putea, singuri, să învețe mecanismele economiei de piață, dacă s-ar veni în ajutorul lor. Discutînd pe același segment din structura fenomenului de privatizare, nu a apărut privatizarea serviciilor și a tuturor elementelor legate de agricultură. Toate acestea au rămas în mîna statului și atunci, aici, apare un fenomen de blocaj. Acestea trebuiau regularizate, dacă vreți, printr-o lege sau printr-o secțiune din legea privatizării. De ce? Pentru că tocmai aici, unde este marea șansă a reformei economice din România, lucrurile s-au înțepenit.

- Care sînt cel mai des întîlnite vicii ale legilor actuale?

- Principalul viciu al noilor legi este că ele sînt de tip relativ, adică repetă obsesiv și inutil sintagme de genul: "de regulă", "se recomandă", "în majoritatea cazurilor" etc. O lege, după opinia mea, trebuie să fie imperativă. În cazul în care faci o lege imperativă se și simplifică lucrurile, din punctul de vedere al articolelor care reglementează acțiunile și care privesc esența legii ca atare.

Toate acestea sînt cauze care arată de ce reforma este blocată. Pentru că eu cred că reforma, practic, este blocată.

- Dar, în ultima vreme, se anunță cu pompă, mai ales la TVR, că sînt semne ale unei reveniri economice pe plan național.

- Da, există acum o tendință pozitivă, o oarecare revenire economică apărută dintr-un comportament natural, care nu a fost prins suficient de guvern. Adică, recîștigarea economică, redevenirea economică ar fi trebuit să plece odată cu revenirea acelor agenți economici furnizori de materii prime. Adică, sistemul economic trebuie baleiat de la intrare. Uitați-vă, în acțiunea aceasta nu s-a întreprins nici o măsură ca atare - o măsură de dirijare, de impunere, de supraveghere din partea Guvernului. În mod cu totul natural, oamenii s-au schimbat, și-au corelat interesele. Pe de o parte, interese salariale - de stabilitate a locurilor de muncă -, o creștere oarecare de productivitate etc. Și acuma, au început să apară, aici, coeficienți pozitivi, de creștere, deci. Dar nu este de ajuns. Ei se vor bloca dacă sistemul economic nu începe să fie măturat - toată această creștere trebuie să basculeze, să mături întregul sistem economic pînă la produsul final. Or, la nivelul produselor intermediare și al celor finale, reforma este practic blocată.

- Și?

- Aici ar fi ceea ce ar trebui să facă guvernul. Eu demult caut să demonstrez că un guvern serios și care știe ce dorește nu este un guvern care face reforma. El o face și o propune în actul regulativ - iar revenim la legislație - și, pe baza acestui act regulativ, guvernul administrează reforma. Practic, toată chestiunea se reduce la a dizolva paradoxul că statul nu poate să facă o reformă împotriva intereselor lui, adică să-și diminueze partea de interese, retrăgîndu-se progresiv. Guvernul, ca și opoziția trebuie să fie foarte atente să găsească mijloacele de a-l face pe oameni liberi. Eu spun că dacă Guvernul administrează Reforma, aceasta înseamnă că trebuie să lucreze cu oameni liberi. Și dacă oamenii sînt liberi și făcuți să fie liberi, atunci Reforma din România își va recîștiga orizontul. Altfel, tindem către stagnare, care se simte, deja. (va urma)

Un interviu de Dorin POPA

La Casa "V. POGOR"

COMEMORARE

Vineri, 25 iunie, orele 17, va avea loc comemorarea unui an de la stingerea din viață a poetului C. Sturzu. Cu acest prilej va fi vernisată o expoziție de artă plastică, cărți, manuscrise, documente și fotografii. Participă: prof. univ. dr. C. Ciopraga, poetul Horia Zilieru, scriitori, ziariști, artiști plastici, actori ș.a.

În continuare va fi lansat volumul de versuri "Colocvii" de D. Spătaru, prezentat de I. Holban și V. Stancu.

(fragment din interviul cu Paul Goma)

- Domnule Antonesei, cum s-a produs intrarea d-voastră în publicistică în 1990, după cîțiva ani în care ați publicat foarte puțin (de preferință eseuri culturale) sau ați fost interzis de cenzura comunistă?

- În primul rînd, că n-am publicat foarte puțin. Am publicat ceea ce se putea publica: cronică literară, recenzii, eseuri literare sau filosofice. După 1990, a fost o explozie a presei, care într-un mod m-a prins și pe mine. Se întîmplau lucruri interesante în societatea românească și ele meritau să fie discutate și comentate.

- Cum v-ați realizat interviurile? Ați avut întrebări pregătite dinainte sau dialogul a curs spontan?

- Interviurile au decurs după o grilă foarte suplă. N-am avut întrebări făcute dinainte, am avut un punctaj de probleme pe care am vrut să le abordez neapărat, ceea ce mi-a și permis să pot conduce discuția liber, de la un răspuns al interlocutorului să pot porni cu o nouă întrebare pentru a atinge punctele că mă interesau.

- Cum v-ați ales interlocutorii?

- După gradul de interes al publicului. Am ales oameni care erau interesați prin ceva: printr-o anumită poziție în cîmpul cultural sau politic, printr-o anumită poziție în timpul unor evenimente, printr-o valoare intrinsecă a lor. Nu-i mai puțin adevărat că a funcționat și întîmplarea. În mod cu totul întîmplător l-am întîlnit pe minerul Neculai Spiridote. L-am întîlnit la o cafea la barul "Unirea" și am intrat în discuție cu el. L-am provocat la un interviu. După părerea mea, acest interviu cu Neculai Spiridote este unul din cele mai importante din carte, pentru că el conține declarațiile și opiniile unui om care a participat la mineriade de partea cealaltă.

Ovidiu ȘIMONCA

Trăim într-un oraș în care mulți au urechi de cîrpă.

Trăim într-o țară în care mulți vorbesc o limbă de cîrpă.

A apărut
URECHEA DE CÎRPĂ
a lui NICHITA DANILOV, o carte de o violență explozivă, care se citește din mînă în mînă, clandestin, în Parlamentul României.

Societatea Medicală
PRO FAMILIA
O CERTITUDINE PENTRU SĂNĂTATEA FAMILIEI DVS.
Consultații medicale de înaltă competență pentru orice problemă de sănătate
Informații și programări la tel. 131043, zilnic între orele 10-18, sau la sediul din Str. Chișinăului (Țuțora) nr. 11 C, bl. E1.

Cursul de schimb valutar

Pentru data de 22.06.1993, cursurile de schimb ale principalelor valute sînt următoarele:

1 dolar SUA (USD) - 710,00 lei
1 liră sterlină (GBP) - 1053,64 lei
1 schilling austriac (ATS) - 59,75 lei
1 franc elvețian (CHF) - 472,39 lei
1 franc francez (FRF) - 125,15 lei
1 marcă germană (DEM) - 420,43 lei
1 drahmă grecească (GRD) - 3,09 lei
100 lire italiene (ITL) - 46,35 lei
1 yen japonez (JPY) - 6,42 lei
100 lire turcești - (TRL) - 6,69 lei
1 ECU (XEU) - 823,49 lei
1 DST (XDR) - 1001,01 lei

Volumul tranzacțiilor încheiate a fost de 1.250.174,38 USD.

Orașul se poate confrunta cu o puternică criză de apă

Salariații Regiei apă - canal amenință cu greva generală

• administrația RAJAC nu a reușit să stabilească o grilă de salarizare pe care să o accepte salariații •

La Regia Autonomă Județeană Apă-Canal (RAJAC) se negociază în aceste zile contractul colectiv de muncă între consiliul de administrație și reprezentanții sindicatului. În rîndul salariaților de la unele secții (canalizare, epurare ș.a.) mocnește însă o puternică stare de nemulțumire și liderii de sindicat cu care am discutat susțin că le este tot mai greu să-i determine pe oameni să nu înceteze lucru.

"Nemulțumirile lucrătorilor pornesc de la faptul că, datorită contractului colectiv de muncă încheiat pe țară între reprezentanții principalelor confederații sindicale și ai Guvernului și la care noi, cei care lucrăm în domeniul gospodăriei comunale, nu am avut participanți, administrația R.A.J.A.C. se află în imposibilitatea de a stabili o grilă de salarizare corespunzătoare, care să respecte limita de 70.000 de lei pentru salariul mediu brut pentru care nu plătește impozit suplimentar și, în același timp, să ne acorde și toate sporurile care ni se cuvin prin lege", ne-a declarat dl. Paul Benuș liderul Sindicatului "AQUA" de la R.A.J.A.C. "Avem sporuri pentru condiții grele (10 la sută), condiții periculoase (10 la sută), condiții penibile (10 la sută) și condiții nocive (10 la sută din salariul minim pe economie). Țin să precizez pentru toți locuitorii Iașului că nu salariile noastre sînt cele care determină majorarea tarifelor pentru apa potabilă și canalizare. Salariile personalului reprezintă doar 10 la sută din valoarea unui metru cub de apă. Celelalte cheltuieli materiale vor determina în continuare creșterea tarifelor", a mai precizat dl. Benuș. "În plus, un muncitor necalificat sau un lăcătuș de la noi - a ținut să precizeze dl. Dan Ciobanu, liderul de sindicat de la secția epurare, deși lucrează în aceleași condiții sau chiar mai grele decît un muncitor din construcții-montaj, nu poate beneficia de încadrarea în grupa a doua de muncă, așa cum se întîmpla cu cei din construcții. Și oamenii sînt foarte nemulțumiți. Asta se întîmplă pentru că nu avem reprezentanți la nivel național care să trateze problemele noastre specifice cu Guvernul, pentru că nici Primăria, nici Consiliul Județean nu le pot rezolva".

Cei doi lideri au mai precizat că sindicatul este decis să parcurgă toate treptele prevăzute de lege în cazul conflictelor de muncă, ajungînd chiar la greva generală.

Dumitru HARIGA

O consecință nefastă a creșterii taxelor vamale

S.C. TEROM S.A. este amenințată de spectrul falimentului

• acest lucru se va răsfrînge direct asupra salariilor primite de angajați •

Majorarea taxelor vamale la import, de la 10% la 20%, afectează întreaga industrie ușoară românească. Această majorare se justifică în momentul în care se urmărește protejarea producătorilor interni, dar, în cazul în care materiile prime nu se produc în țară, sau se produc în cantități foarte mici, această măsură nu face decît să aducă pierderi foarte mari celor care le solicită. Tocmai în această situație se află TEROM SA, în plus adăugîndu-se, după cum a afirmat dl. Ioan Ardelean, și faptul că nici pînă la ora actuală, nu au fost stabilite noile plafoane de prețuri pentru produsele societății, vechi, deci în pierdere.

Astfel, în condițiile în care unitatea trebuie să-și achite, cu prioritate, datoriile către RENEL, RAJAC și bineînțeles să plătească materiile prime achiziționate, apare destul de clar faptul că singura modalitate de respectare a prețului actual de desfacere este aceea de a plăti salarii mai mici angajaților.

Conducerea TEROM SA, împreună cu administrațiile SC MOLDOSIN Vaslui, CORAPET Corabia și GRULEN Cîmpulung Muscel, cei mai importanți producători de fire și fibre sintetice din țară, au făcut demersuri la Minsiterul Finanțelor, propunînd scutirea de taxe vamale la materiile prime care nu pot fi procurate decît din import, în caz contrar fiind posibilă aducerea în stare de faliment a acestor întreprinderi, ceea ce, ar atrage consecințe foarte grave pentru mersul întregii industrii ușoare. Răspunsul ministerului, după cum a afirmat directorul comercial al societății, a fost foarte scurt: nu se poate.

Avînd de recuperat cca. 1,5 miliarde lei de la beneficiarii interni, TEROM SA, supraviețuiește, în prezent, numai datorită exportului, însă întrebarea care se pune este cum vor evolua lucrurile după 1 iulie, cînd va intra în vigoare taxa pe valoare adăugată, cunoscînd faptul că procesul de recuperare a banilor va fi destul de îndelungat.

Mihaela BREZEANU

O veste stupefiantă pentru cetățenii care au contractat construcția unei noi locuințe

Consiliul Județean cere contractanților să plătească sume de ordinul sutelor de mii de lei

Conform Deciziei nr. 59/1993 a Consiliului Județean Iași, lucrările la construcțiile de locuințe care au făcut obiectul unor contracte între diverse persoane fizice și unele regii autonome vor trebui finalizate pînă la 31 decembrie 1993 (deci în următoarele 6 luni). În scopul asigurării resurselor financiare necesare executării și finalizării acestor lucrări va fi necesară "recalcularea valorii locuinței care a făcut obiectul contractului preliminar și somarea beneficiarului în vederea acoperirii diferenței neachitate."

Conform acestei decizii a C.J. Iași dacă la termenele fixate de regia autonomă respectivă, beneficiarul nu se prezintă în vederea perfectării actului adițional la contractul preliminar sau refuză completarea sumei, regia va considera contractul reziliat și va finaliza construcția respectivă din resurse proprii sau cu ajutorul creditelor.

Iată deci, una din soluțiile găsite de administrația Iașului pentru finalizarea blocurilor începute pînă în 1989 de a apela din nou la buzunarul cetățenilor care, din nefericire, au mai suportat pînă acum nenumărate valuri de scumpiri astronomice ale materialelor de construcție. Ca de fiecare dată, și acum vor fi obligați să suporte nevinovații un nou șoc financiar, asistînd fără nici o posibilitate de manevră la stagnarea lucrărilor la apartamentul mult visat cu toate că pînă acum majoritatea au acoperit diferențele solicitate de constructori în urma repetatelor recalculări.

Eduard CALOTĂ

Apărîndu-și vadul de pe esplanada din fața Halei Centrale

Micii comercianți vin cu o propunere demnă de luat în serios

Printr-un memoriu adresat primarului Constantin Simirad, 150 de comercianți care-și desfășoară activitatea de așa-zis "comerț de întîmpinare" pe esplanada din fața Halei Centrale protestează împotriva transferării lor pe alte amplasamente comerciale. În respectivul memoriu este menționat faptul că majoritatea acestor comercianți provind din rîndul foștilor șomeri, iar această măsură a Primăriei Iași i-ar aduce în situația unui iminent faliment, datorită modificării condițiilor de vad comercial. Totodată, se aduce la cunoștința primarului că, prin prețurile practicate cu adaos comercial mult mai mic decît alte societăți comerciale, se realizează atît o adevărată liberă concurență, cît și o adecvată protecție a consumatorilor.

În sprijinul modificării atitudinii Primăriei Iași față de comercianții de la Hala Centrală, aceștia sînt dispuși să participe cu fonduri pentru reorganizarea esplanadei conform unui proiect în care să fie și ei incluși, pe care să-l întocmească serviciile de specialitate ale Primăriei.

Eduard CALOTĂ

NOTELE POLIȚIEI

• Poliția ieșeană continuă "războiul" cu traficanții de valută

În ziua de 20 iunie 1993, Poliția municipiului Iași a întreprins o nouă acțiune în bazarul de pe strada Elena Doamna, pentru depistarea și sancționarea traficanților de valută. În ziua respectivă s-au confiscat 120 dolari SUA, 150 mărci germane și 1.182.500 lei. Printre cei surprinși în flagrant, cînd schimbau ilegal valută, au fost Iassim Mazim (31 ani, cetățean irakian, cu reședința în Iași), de la care s-au confiscat 1.500.000 lei, Emil Bîzgă (50 ani, din Iași), amendat cu 45.000 lei, căruia i s-au confiscat 82.500 lei, precum și Victor Plurenco (32 ani, din Soroca, Republica Moldova), căruia i s-au confiscat 100 dolari SUA și 150 mărci germane.

• Un copil de un an a fost găsit electrocutat lîngă o mașină de spălat

Un tragic accident a curmat viața lui Cristian Condrea, din satul Mălăești, comuna Gropnița. Minorul, în vîrstă de un an, a fost găsit electrocutat lîngă mașina de spălat. În prezent, corpul neînsuflețit al copilului se află depus la morga spitalului "Sf. Spiridon", pentru efectuarea necropsiei. Biroul de presă al Poliției ne-a informat că nu există suspiciuni în ce privește cauzele decesului.

• O femeie de 48 de ani a fost găsită moartă în locuința concubinului

În ziua de 19 iunie 1993, Poliția municipiului Iași a fost sesizată telefonic că Adela Ipate, 48 de ani, din Iași, domiciliată în str. Sf. Teodor nr. 8, a decedat în locuința concubinului său, Petru Perju. Așa cum informează Biroul de Presă al Poliției, cadavrul nu prezenta urme de violență. În schimb, decedata era cunoscută ca o mare consumatoare de alcool. Organele de anchetă au dispus efectuarea necropsiei pentru stabilirea exactă a cauzelor morții.

Continuă vizita delegației mixte a Băncii Mondiale și a Băncii Europene

• în urma acestei vizite, este posibil ca Iașul să beneficieze de un credit de 140 milioane dolari •

În cursul zilei de ieri, s-a desfășurat prima parte a vizitei delegației mixte a Băncii Mondiale și a Băncii Europei în orașul Iași, vizită ce va continua și astăzi. Această delegație, formată din dl. Spyros Margetis, specialist în protecția mediului, dl. Felix A. Jakob, urbanist-planificator, d-na Augusta Dianderas, specialist în infrastructuri municipale (toți fiind specialiști din cadrul Băncii Mondiale) și d-na Ileana Pascal, director al Centrului Național pentru Comunități Urbane al Guvernului României, este una dintre cele trei echipe sosite în România în cadrul unui program de studii și cercetări, în vederea acordării unui împrumut de 150 de milioane de dolari. Această sumă va fi împărțită egal între patru orașe din țară care vor fi selectate din cele douăsprezece, ce fac obiectul studiilor acestor trei echipe. Cele trei zone avute în vedere sînt: Moldova (Iași, Suceava, Rădăuți), Transilvania (Tg. Mureș, Oradea, Petroșani, Sibiu) și Cîmpia Română (București, Pitești, Brașov, Tîrgoviște). După ce se va încheia acest turneu de selecție, delegațiile vor face un raport la Banca Mondială și la BERD, în baza căruia vor fi sau nu acordate aceste împrumuturi.

În cazul vizitei de la Iași (în cadrul căreia s-a întîlnit cu conducerile Primăriei, a Prefecturii și a Consiliului Județean Iași), delegația a trecut în revistă Stația de epurare și vărsătoarea de la Tomești a orașului, Palatul Culturii, Biserica Trei Ierarhi, Stația de incinerare, precum și situația transportului în comun și a alimentării cu apă a orașului nostru.

Eduard CALOTĂ

O avocată din Iași este invitată la un simpozion organizat de Consiliul Europei

Avocata Mița Baciu, din cadrul Baroului de Avocați Iași, a fost invitată să participe la cea de-a treia sesiune de pregătire pentru tinerii avocați din țările Europei Centrale și de Est, organizată de Consiliul Europei, la Strassbourg, în perioada 18 septembrie-8 octombrie 1993. Obiectivul programului la care va participa și tînăra avocată din Iași, este a facilita cunoașterea lucrărilor Consiliului Europei în domeniul juridic și de a permite inițierea în sistemul juridic din Europa Occidentală.

Avocata Mița Baciu nu este reprezentanta Baroului de Avocați Iași, fiind invitată ca persoană particulară.

S. SĂRĂȚEANU

O nouă "politică" de decuplări a Renelului

• agenții economici care nu și-au achitat facturile, vor fi decuplați de la rețeaua electrică fără nici un avertisment prealabil •

Pentru a nu mai ajunge în situația de a aștepta achitarea unor factori de miliarde de lei, "Filiala Rețele Electronice Iași a hotărît ca, după data de 1 iulie, să decupleze fără avertisment agenții economici care nu își deschid acreditive la bancă, ca o garanție că își vor plăti datoriile la timp. De altfel, aceasta este și o clauză în contractul adițional încheiat de curînd cu majoritatea beneficiarilor", ne-a declarat dl. Ioan Tărăboanță, director tehnic al FRE Iași. De ieri a fost reluată acțiunea de avertizare și decuplare a consumatorilor industriali rău-platnici. Pînă în prezent au fost recurate datorii în valoare de 300 de milioane lei, însă în această perioadă s-au mai acumulat restanțe în valoare de jumătate de miliard.

Dl. Ioan Tărăboanță ne-a mai declarat că "avînd în vedere că stocurile de cărbune și păcură de care dispune în prezent RENEL sînt foarte mici vor lua măsuri și mai drastice pentru a recupera contravaloarea energiei electrice furnizate". Pentru astăzi, 22 iunie sînt avertizate că vor fi decuplate pentru neplata datoriilor următoarele unități: SC Fortus SA care are de plătit restanțe de 187 milioane, SC Contis SA, cu 8,2 milioane, SC Suprem SA cu 1,4 milioane și SC Tim SA cu 1,4 milioane.

Costel STROESCU

Buletinul șomajului

Plata ajutorului de șomaj

Ajutorul de șomaj și alocația de sprijin se plătesc lunar de direcțiile de muncă și protecție socială, proporțional cu numărul de zile calendaristice cît titularul este îndreptățit să primească acest drept, pe baza buletinului de identitate și a carnetului de evidență. Ajutorul de șomaj și alocația de sprijin nu sînt impozabile și nu pot face obiectul executării silite pentru alte debite decît cele care au provenit din ajutorul de șomaj sau alocație de sprijin acordate necuvenit, pentru cele care reprezintă obligații de întreținere, precum și pentru daunele cauzate prin infracțiuni intenționate, săvîrșite împotriva vieții, sănătății și integrității corporale.

Persoanele care au fost reintegrate în muncă de organele de jurisdicție competente și li s-au acordat despăgubiri pentru perioada nelucrată vor restitui ajutorul de șomaj sau după caz alocația de sprijin primite pe aceeași perioadă de timp.

Sorin SIMON

Ieri, la Tribunalul Județean Iași

Judecarea deciziei Prefecturii, prin care patrimoniul C.A.P.-ului Ciurea a fost preluat de S.C. AGROIND S.A., a fost amînată

Judecarea Deciziei nr. 182/1992 a Prefecturii Iași pe calea contenciosului administrativ a fost amînată ieri de către un complet al Tribunalului Județean Iași format din judecătorii Gheorghe Urziceanu (președinte) și Maria Safta Romano. Reamintim că prin decizia din 17 aprilie 1992, atacată de cîțiva oameni din Ciurea, Prefectura Județului Iași, la propunerea Direcției Generale pentru agricultură și alimentație Iași a decis preluarea patrimoniului a 27 de C.A.P.-uri din județul Iași de către 50 de asociații agricole și 2 societăți comerciale (Agroind Ciurea S.A. și Agrocomplex S.A. Chișcăreni). Conform Legii fondului funciar, cele două societăți comerciale amintite, constituite în baza Legii 31/1990, nu puteau prelua patrimoniul C.A.P.-urilor Ciurea și respectiv Chișcăreni, nefiind asociații agricole. De remarcat că inginera Ioana Fulga, președinte al comisiei de lichidare a C.A.P.-ului Ciurea, care a semnat la 14 martie 1992 protocolul prin care întreg patrimoniul fostului CAP a trecut în proprietatea S.C. Agroind Ciurea S.A., se numără printre acționarii acestei societăți pe acțiuni. Ieri, Prefectura a fost reprezentată de dl. avocat Constantin Rotaru, decanul Baroului de avocați Iași, avîndu-l ca adversar pe dl. avocat Sorin Achelăriței. Întrucît au fost depuse la dosar unele acte noi, judecarea cauzei a fost amînată pentru data de 28 iunie.

Vali ȘTIRBU

Concedieri la ITELS

• au fost concediați inginerul Ioan Mocanu și subinginerul Mario Zanvetter, șefi de punct de lucru •

Datorită abaterilor grave săvîrșite la locul de muncă, conducerea S.C. ITELS S.A. a dispus desfacerea contractului de muncă inginerului Ioan Mocanu, șef de punct de lucru al șantierului Iași, precum și subing. Mario Adrian Zanvetter, avînd aceeași funcție de șef de punct de lucru. Motivele pentru care a fost luată această măsură sînt absențele nemotivate, neprezentarea la punctele de lucru din teritoriu ce aparțin de șantierul Iași, destabilizarea situației de pe șantier, incitare la violență etc. Se pare că dl. Ioan Mocanu nu se aștepta să se ia o astfel de măsură pentru că, după ce a fost anunțat de această decizie, a insistat să se prezinte în continuare la slujbă, promițînd să-și revizuiască atitudinea și să fie un exemplu în activitate.

Adina SCUTELNICU

Chirii aberante pentru librăriile ieșene

Zece foști salariați ai SC Sedcomlibris SA (Centrul de librării Iași) au adus la cunoștința administrației locale situația dramatică în care se află în momentul de față datorită modificărilor majore ale cotelor de locație la spațiile comerciale cu destinația de librărie-papetărie pe care le-au luat în locație de gestiune. Dacă la începutul anului aceste cote variau între 37.000 și 61.000 de lei/lună, acum, în urma renegocierilor, acestea au ajuns la 155.000-220.000 de lei/lună, ceea ce este o sumă considerabilă și foarte greu de acoperit. Printr-un memoriu adresat primarului, cei zece consideră că "aceste sume nu au o justificare reală, chiar dacă în actele adiționale ale contractelor apare că totul este argumentat din analiza profundă a posibilităților economice existente în unitate". În plus, potrivit aceluiași memoriu, aceste renegocieri au fost efectuate în lipsa celor direct implicați, fără să fie consultat de consiliul de administrație al SC Sedcomlibris SA.

Eduard CALOTĂ

Pînă la sfîrșitul acestui an

Vor fi date în folosință încă trei unități sanitare

Conform declarațiilor directorului economic al Direcției Sanitare, economistul Ion Roman pînă la data de 15 noiembrie anul acesta vor fi finalizate lucrările necesare construcției secției de dializă din cadrul Spitalului Parhon. Termenul a fost fixat de comun acord cu Ministerul Sănătății, care a promis în acest sens un sprijin financiar. De asemenea, am mai fost informați că pînă la sfîrșitul anului vor fi terminate alte două obiective. Este vorba de secția pentru bolnavi cu afecțiuni neuromotorii de la Spitalul de recuperare și de dispensarul de la Podu Ilioaiei.

Mihaela CĂNĂNĂU

Watergate în stil englezesc

■ Unul din vicepreşedinţii Partidului Conservator a recunoscut că a luat mită

Gerald Malone, unul dintre vicepreşedinţii Partidului Conservator, a recunoscut faptul că a lucrat pentru o firmă care a operat acţiuni publicitare Asil Nadir, se arată în numărul de sîmbătă al cotidianului "The Independent" citat de REUTER. Parlamentarul de Winchester a confirmat faptul că a fost consultant politic al companiei Morgan&Rogerson, fost agent publicitar al lui Nadir, preşedintele conglomeratului Polly Peck International, însă a negat categoric orice asociere directă cu acesta. Vineri şi sîmbătă, guvernul conservator a respins acuzaţiile vehiculate de Nadir, care declarase anterior că deţine dovezi privind implicarea unor personalităţi conservatoare de frunte într-o conspiraţie "în stil Watergate" împotriva sa. În cercurile parlamentarilor conservatori s-a recunoscut săptămîna trecută că Nadir a donat 440000 lire sterline (660000$) pentru fondurile partidului prin intermediul unor companii conectate cu Polly Peck Int. Malone a mai declarat că postul său la Morgan&Rogerson a fost făcut cunoscut public şi că la 31 mai a părăsit firma "din cauza obligaţiunilor politice interne". Duminică, premierul John Major a declarat că întreaga sumă primită de partidul său ca donaţie din partea firmei lui Nadir va fi returnată.

Partidul "doamnei de fier" trece prin momente dificile. Aceasta în ciuda declaraţiilor optimiste ale doamnei Thatcher, făcute după părăsirea fotoliului de prim-ministru.

Se încinge nisipul deşertului egiptean

Poliţia a reuşit să dezamorseze în ultimul moment o bombă plasată în centrul Assuanului

O bombă cu întîrziere a fost dezamorsată duminică de către poliţia egipteană, cu doar pentru minute înaintea momentului exploziei, au anunţat surse ale poliţiei, citate de France Presse Amplasată pe una dintre cele mai circulate străzi ale Assuanului, localitate situată la 900 km sud de Cairo, bomba conţinea 5 kg de exploziv şi era umplută cu cuie, prezentînd aceleaşi particularităţi ca cea care a explodat vineri la Cairo şi în urma căreia şi-au pierdut viaţa 7 persoane, alte 20 fiind rănite. Atentatul de vineri este atribuit de poliţie organizaţiei integriste Al-Jihad.

Desprinsă din cea mai importantă organizaţie integristă din Egipt, Jamaa Islamiya, facţiunea Al-Jihad este responsabilă de asasinarea preşedintelui Anwar Sadat în 1981 şi a şefului parlamentului, Rifa'at-Mahgoub în 1990.

Poliţia peruană îngenunchează mişcarea "Sendero Luminoso"

În urma unei vaste operaţiuni poliţieneşti, în Peru s-a reuşit capturarea a 13 teroriştii din gruparea de extremă stînga "Sendero Luminoso" cunoscută prin atacurile sale violente împotriva ordinii publice - au anunţat autorităţile militare peruane, citate de agenţiile Efe şi Itar-Tass. Printre cei arestaţi se află cîţiva dintre şefii unora dintre cele mai active şi periculoase grupări ale acestei organizaţii teroriste.

Ţăranii albanezi ameninţă mafia jocurilor de noroc

Marii jucători ar fi probabil oripilaţi dacă ar vedea masa de ruletă a ţăranului albanez Pran Kolvataj, care în căutarea unei surse de cîştig s-a apucat de jocurile de noroc. Din stejar solid, cîntărind aproape 400 de kg şi instalată chiar la marginea drumului principal, masa nu este acoperită, cum se obişnuieşte, cu catifea, ci peticită cu ce stofă s-a găsit la îndemînă. Aşa că arată mai curînd bălţată. În fiecare dimineaţă copiii şi tinerii satului, îndeosebi, iau calea către Kolvataj unde îşi joacă ultimii bănuţi, nu neapărat urmînd cîştiguri fabuloase, cît mai curînd să mai omoare vremea. Oricum, nu au nici unde nici ce munci.

Albania e o ţară extrem de săracă, iar calea către democraţie şi economia de piaţă e acum aproape imposibilă. Ţăranii o duc greu, de lucrat pămîntul e scump, căci nu sînt seminţe, utilaje, benzină pentru tractoare, iar de cînd s-a desfiinţat şi proprietatea colectivă, statutul proprietăţii pămîntului e incert, aşa că toată lumea este complet derutată. "Acum doi ani nu puteam să asigur nici măcar pîinea copiilor", arată Kolvataj, care din ţăran a trebuit să ajungă un întreprinzător - surogat. Aşa, cel puţin, nu mai are grija zilei de mîine, cîştigînd mai bine decît oricine din sat. După ceva caznă a reuşit să obţină un credit de 25.000 leka (250 dolari) pe care i-a investit în "industria" jocurilor de noroc.

"Pînă acum am reuşit să-mi acopăr investiţia iniţială cel puţin de cinci ori". Plin de speranţă, mai nou, plănuieşte să construiască un bar chiar lîngă masa de joc, pentru că omul trebuie să se şi răcorească. Oricum, nu-şi vede deloc viitorul în agricultură, deşi acum are bani pe care i-ar putea "băga" în pămînt. Dar se teme că aceasta va fi dat înapoi foştilor proprietari.

Torovica are cam 2000 de locuitori şi e undeva la 70 km nord de Tirana. Vrînd-nevrînd, satul a devenit celebru prin masa de joc despre care am vorbit mai sus. Care masă, cînd plouă sau cînd nu mai e nimeni dispus să joace, să acopere cu o folie de plastic. Oricum, a doua zi totul se ia de la capăt, căci disperarea şi sărăcia au leac în diatracţia nătîngă.

ETA provoacă panică la Madrid

■ *O explozie a ucis 7 persoane şi a rănit alte zece*

Noi atentate teroriste au fost comise luni dimineaţă în centrul Madridului, soldate cu victime. După cum informează agenţia France Presse, un automobil - capcană a făcut explozie provocînd moartea a şapte persoane şi rănirea altor zece. Atentatul nu a fost revendicat, dar poliţia consideră că el a fost pus la cale de un comando al organizaţiei separatiste Basce-Eta.

Cîteva ore mai tîrziu, un nou atentat a fost comis în apropiere de locul primului. Pentru moment, nu se ştie dacă această a doua explozie s-a soldat cu victime.

Secretarul general al ONU este dispus să compară în faţa Curţii Constituţionale a Germaniei

Într-o scrisoare adresată cancelarului german Helmut Kohl, secretarul general al ONU, Boutros Boutros-Ghali, îşi exprimă disponibilitatea de a compărea în faţa Curţii Constituţionale, pentru a pleda în favoarea menţinerii trupelor germane în cadrul forţelor UNOSOM, informează cotidianul "Suddeutsche Zeitung", citat de REUTER şi FRANCE PRESSE. Partidul Socialist Democrat a solicitat Curţii Constituţionale să ordone retragerea militarilor germani din Somalia, ca urmare a recentelor acţiuni armate în care au fost implicate forţele de menţinere a păcii ale Naţiunilor Unite. Boutros-Ghali urmează să efectueze marţi şi miercuri o vizită în Germania.

Preşedintele american face carieră în lumea jazzului

Un insolit eveniment muzical s-a produs vineri seara la Casa Albă, cu ocazia unui minifestival de jazz, organizat în onoarea celui de-al 40-lea festival de la Newport. Cu acest prilej a evoluat trio-ul compus din Herbie Hancock (pian), Wynton Marsalis (trompetă) şi Bill Clinton (saxofon), care mai de care mai celebru în lumea muzicală. "Jazz-ul este adevărata muzică clasică americană" a declarat preşedintele Clinton celor 400 de muzicieni şi invitaţi prezenţi la festivitate. Şi care au apreciat calităţile lui Bill şi în acest domeniu. (REUTER)

La Moscova

Egor Gaidar preia conducerea partidului reformiştilor

Egor Gaidar, arhitectul reformelor economice din Rusia, înlăturat anul trecut de la putere de aripa dură a parlamentului rus, a fost duminică ales în funcţia de lider al unui partid reformist. El va conduce Blocul Panrus al Suporterilor Reformei, ce va face campanie pentru candidaţii reformişti la alegerile parlamentare care se aşteaptă să aibă loc anul acesta - transmite agenţia Interfax, citată de AP.

Palestinienii îşi pregătesc trupe de poliţie

■ *Ei se antrenează în Iordania*

În număr de 28 de palestinieni participă la realizarea unui acord cu Iordania în privinţa pregătirii lor la o academie de poliţie din această ţară. În viitor, ei vor fi folosiţi pentru paza în Ierusalim a clădirii cartierului general palestinian pentru negocierile de pace arabo-israeliene, precum şi pentru autoadministrarea palestiniană din teritoriile israeliene ocupate.

Yasser Araffat şi-a văzut visul cu ochii. Deşi palestinienii nu au un stat propriu, ei au poliţie.

În Italia, Liga Nordică şi ex-comuniştii au cîştigat turul secund al alegerilor locale

Victoria Ligii Nordice la Milano, cea mai importantă metropolă economică a Lombardiei, precum şi victoriile Partidului Democratic al Stîngii (PDS), singur sau alături cu alte forţe de stînga, în şase dintre marile oraşe italiene au reconfirmat duminică forţa partidelor de opoziţie, informează REUTER şi AFP. Primele rezultate parţiale difuzate în noaptea de duminică spre luni au confirmat estimările sondajelor institutului Doxa. Participarea la vot a fost de 67,8%, faţă de 79,6% la 6 iunie în cele 145 de oraşe cu peste 15000 de locuitori. PDS a cîştigat alegerile pentru posturile de primar în Torino, Ancona, Ravenna, Siena, Bellano şi Agrigento.

În China, Guvernul anulează impozitele impuse ţăranilor

Guvernul chinez a anunţat duminică, suprimarea a 37 de impozite, adevărate "poveri" pentru ţărani, acordînd astfel atenţia cuvenită tulburărilor intervenite în mediul rural, într-un moment în care ţara este angajată în acţiunea de liberalizare a economiei, informează France-Presse. În cursul unei teleconferinţe a Consiliului de Stat, un reprezentant al Comitetului Central al Partidului Comunist Chinez, a indicat că autorităţile locale vor trebui să-şi asume responsabilitatea suprimării taxelor, subliniind că aceasta nu este numai o problemă economică, ci şi una politică.

Leonid Kravciuk cedează în faţa presiunilor parlamentului

Duminică, preşedintele Ucrainei, Leonid Kravciuk, a declarat că este gata să aducă unele corecţii la decretul emis miercuri cu privire la starea de urgenţă economică, informează agenţia Interfax, citată de France-Presse.

Declaraţia lui Kravciuk intervine în urma unei noi ameninţări de demisie a primului-ministru Leonid Kucima, care a protestat faţă de decizia preşedintelui de a înfiinţa şi conduce un comitet extraordinar însărcinat cu gestiunea economiei. Preşedintele a precizat că dacă parlamentul descoperă în decret puncte care violează Constituţia, ele vor fi anulate în cadrul reuniunii guvernului, ce se va desfăşura luni la Kiev.

În Germania

Înalta Curte de Justiţie contestă Tratatul de la Maastricht

Un purtător de cuvînt guvernamental a confirmat duminică primirea unei noi liste de întrebări elaborată do Înalta Curte de Justiţie, cu sediul la Karisruhe, referitoare la Tratatul de la Maastricht, informează REUTER. O primă listă de întrebări a fost dată publicităţii luna trecută. În discuţie sînt eventualele neconcordanţe dintre prevederile Tratatului şi cele ale Constituţiei Germaniei. Un prim punct de vedere oficial al Curţii de la Karisruhe va fi cunoscut pe 29 şi 30 iunie, cînd peste 20 de persoane vor compărea în faţa instanţei, pentru a-şi exprima nemulţumirile în privinţa Tratatului. Atît stînga cît şi dreapta politică germană au adus reproşuri Tratatului de la Maastricht. În forma sa actuală, acesta a fost aprobat de parlamentul de la Bonn. Ratificarea oficială a fost amînată pînă după pronunţarea Înaltei Curţi de Justiţie, care nu se va produce, probabil, înainte de luna septembrie.

prin firma noastră vă puteţi procura:
SISTEME SPECIALE DE ILUMINAT CU LĂMPI DE HALOGEN.
vizibile în vitrina Hotelului "Unirea"

Societatea "Service SOCOM" Iaşi

Vinde prin magazinele sale:

➡ **Magazin PICCOLO,** Str. C. Negri 60
- imprimantă EPSON format A4; - geci din piele
- bijuterii aur; - pantofi şi adidaşi Italia;
- jucării; - blugi;
- lichid frînă CASTROL; - servicii şi bibelouri porţelan
- maşini de spălat cu storcător import Rusia

➡ **Magazin "STYLE",** Şos. Păcurari, bl. 557
- maşini de spălat cu storcător

➡ **Magazin auto "Z" 7** din incinta Autoservice Păcurari
- baterii auto 12 V/ 45 Ah marca START - 16.438 lei/buc, garanţie 12 luni
- chit auto
- diluant
- vopsele auto

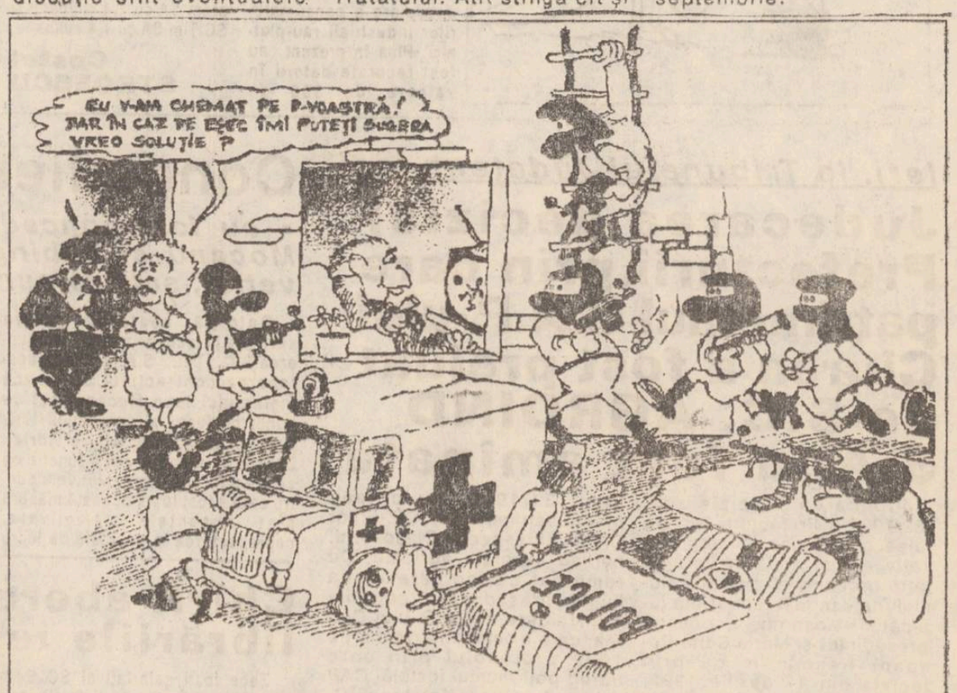

O maimuţă terorizează Tel Aviv-ul

■ Ea a bătut la uşa unei locuinţe, a intrat, s-a aşezat pe canapea şi a început să urle

O maimuţă scăpată de la Grădina Zoologică a bătut la uşa unei vile din Ramat Gan, cartier rezidenţial al Tel Aviv-ului, şi, cînd stăpîna casei i-a deschis, s-a instalat rapid pe canapea, după care s-a pus pe urlat, speriindu-i pe toţi ai casei. Unul dintre poliţiştii chemaţi la faţa locului pentru a restabili ordinea a încercat să "converseze" cu o maimuţă hoinară, care s-a dovedit însă agresivă şi l-a muşcat de braţ pe neinspiratul om de ordine. Abia o echipă de veterani de la parcul zoologic i-a venit de hac agresivei maimuţe, reuşind să o readucă în cuşcă.

CAFEAUA DE DIMINEAȚĂ

De ce m-ați dus de-acasă?

Aurel LEON

În timp ce bătrînul povestea, tot dregîndu-și în sus vîrful mustăților, un tic vechi pe care i-l știam, m-am amintit de serbarea școlii elementare la care interpretase pe trei voci, cunoscuta poezie a lui Octavian Goga: "De ce m-ați dus de-acasă?" Parcă mi-ar fi ghicit gîndurile, moș Costache se justifică:

- Mda, am zis și eu ca să trăiască mai bine, să nu tragă cu sapa ca noi, să fie civilizat, mă rog, om cu carte. Cultura, bade Costache, cultura e totul, mă bătea la cap părintele Grigore, ai carte - ai parte. Și bietul om își depăna necazul, stînd mai la umbră, sub un nuc bătrîn și el. Era vorba de feciorul cel mai mic al moșului, băiat ager la învățătură. E cadru universitar la Iași, asistent și doctorand. Cu cel mare a nimerit-o, l-a făcut preot în sat și o dă bine. Vorba lui: dacă e să moară satul de foame, ultimul moare preotul. Cel mic a fost mai ambițios. Vrea să ajungă profesor universitar, să scrie cărți, să contribuie la cultura românească. Am stat de vorbă cu dînsul. Avea planuri mari, numai că... deocamdată se mută la țară, la bătrîni. E căsătorit, soția ingineră trecută la șomaj. Au un băiat elev în clasa a doua și o fetiță la grădiniță. Se află în situația de... colaps. Cu salariul primit, nu are cum întreține familia. La țară e altceva. Nu sînt bani, dar mămăligă, lapte, brînză, verdețuri - destule. Sub regimul trecut, erau două categorii marginalizate: țăranii și intelectualii, dușmanii de clasă ai proletariatului. Astăzi, de bine, de rău, țăranii au început să se înfiripe. Au ceva pămînt și au mămăligă. Tot timpul au visat să-și facă locuințe, că tare multe le-au fost demolate.

Se construiește intens la țară. Satele încep să aibă altă față. Lacomi de proprietate, țăranii fac orice sacrificiu pentru o casă nouă. Dacă la oraș o casă costă multe milioane, la țară se construiește mai lesne. E nevoie doar de lut, lemnărie și tablă.

Satul suportă mai ușor și criza economică. Să facă o socoteală. Bătrînul vine la oraș cu 1 kg. de caș și 5 kg. de brînză de vaci. Are deodată 15 mii de lei. El are acasă hrana asigurată, pe cînd intelectualul stă la rînd și plătește 200 de lei kg. de vișine sau de cireșe, zece lei trei cepe și douăzeci de lei trei fire de usturoi. În timp ce săteanul încasează, intelectualul plătește. Săteanul fixează prețul după cheltuielile pe care le suportă. Orășenii îi acuză pe țărani sînt lacomi și vor să facă avere, țăranii îi invită pe orășeni la muncă. Și astfel, două clase sociale se înfruntă, deși orășanul plătitor e tot un fiu al satului. În concluzie cea mai amărîtă categorie rămîne intelectualul. Dintre orășeni, el formează categoria cea mai dezarmată în fața crizei economice. Feciorul lui badea Costache, de cînd l-a citit pe Kennet Clark ("Civilisation, a personal view") e convins că nu se poate civilizație fără edificii și cărți, deci prin studiu și cărți. Dar pentru aceasta e nevoie de o siguranță socială și garanția mijloacelor materiale. Civilizația nu se poate presupune fără siguranță și răgaz.

Cultura e altceva. Există "cultura Cucuteni" cultura triburilor analfabete, formată din mituri, ritual, exorcisme, spaime și cîntece. Civilizația solicită un fundament statornic și apt să o susțină. Ea permite, conservă și dezvoltă relații civile între oameni.

Or, în etapa actuală, abia ne tragem sufletul să creem iluzia de cultură, din civilizație am preluat doar... luxul.

Fiul lui moș Costache, învățăcel în templul culturii care e universitatea, nu rîvnește la alune egiptene nici la whisky britanic, dar îl doare inima după o carte pe care o rîvnește.

Sînt produse în tonetele stradale pe care nici n-a visat să le atingă, el, un prăpădit de cadru universitar. El care își dumică salariul pe săptămînă și apoi pe zile; atîta pe zi pentru hrană, atîta întreținerea la bloc, telefon, lumină, apă, abonament tramvai etc. și constată că nu are asigurată zilnic pîinea plus laptele (500 lei). Ce mai la deal, la vale, o familie ca a lor de trei persoane, are nevoie de 2000 lei zilnic. De unde, chiar de-ar acorda guvernul Văcăroiu indexări cu toptanul? Pentru o vacanță la mare, judecînd modest, îți trebuie cel puțin trei sute de mii, așa că a venit la bătrîni. Au vacă, au cîteva oițe, au găini și au purcel. Toate se hrănesc din ce dă pămîntul. Preotul le asigură colacii, moșul "o moară" vreo două cuiburi de cartofi, verdeață cît vezi cu ochii și borșul dres cu o smîntînă gata. Cireșul s-a înroșit, vișinele sînt în pîrg, băiețelul cocoțat pe o creangă mănîncă cireșe măcar de vreo patru sute. Azi au avut la prînz brînză cu smîntînă, scrob și alivancă, adusă de mătușa ileana, sora moșului. A stricat două oale de chișleag și a ieșit o bunătate. Profesorul a căzut în patima socotelii. Cît ar fi costat un asemenea prînz la oraș?

Cîmpul e frumos, grîul trece de brîul omului, din porumb nu se vede prășitorul. Ca în copilărie, profesorul a pus mîna pe sapă și pe coasă. Moșul îl ia peste picior. E ceva mai grea sapa decît condeiul! Simțea nevoia să-l bronzeze soarele și să-și amintească pe Octavian Goga, recitind în timp ce trece prin crîngul de la marginea satului: "Cînd, rătăcind, bătrînul codru/Ajung la sînul tău de tată/La poarta împărăției tale/Plec fruntea mea înfierbîntată..." Seara, ascultînd la televizor ecouri din frămîntarea lumii, i se par semnale de pe altă planetă, dureri ale unei rînduieli străine de sat, și se aseamănă cu personajul Morocine "Vreniuri din bejenie" a lui Mihail Sadoveanu, cel care exclamă: "toate se petrec prin lume și prin viață cu orînduială. De ce să mă împotrivesc eu, umbră săracă? Rînduiala va trece peste umbra mea și peste umbra împotrivirii mele".

Oratorii de la mitinguri prevestesc prăbușirea. Vom cădea. Pînă unde? Pînă la brazda pămîntului. Acolo ne vom regăsi. Civilizația sfîrșitului de mileniu va fi o reîntoarcere la cea mai românească treaptă. Pămîntul nu-ți dă nimic pe gratis, dar nici nu știe ce înseamnă bișnița și meschinăria.

De ce m-ați dus de lîngă voi? Acasă e acea siguranță și omenie pe care le visăm. ■

DREPTUL LA REPLICĂ

Doamna Liliana Niță insinuează

Nu știu cine este doamna Liliana Niță, însă domnia sa reușește strania performanță de a difuza într-o notă de 20 de rînduri mai multe dezinformări și insinuări decît informații exacte, ceea ce-o recomandă, mai degrabă, **Evenimentului zilei** decît cotidianului **Monitorul**. Se impun, deci, cîteva precizări:

1. Dacă accept funcția de director literar al revistei **Timpul**, aceasta va deveni un lunar cultural începînd cu luna august a.c.

2. Nu poate fi furnizată nici o informație exactă privind viitorii colaboratori permanenți - sau constanți - înainte de angajarea unor discuții cu cei avuți în vedere.

3. Doamna Liliana Niță are opinii deosebit de originale în ceea ce-i privește pe oamenii politici. Aceștia ar trebui să trăiască pur și simplu cu aer, iar din punct de vedere cultural și profesional sînt un fel de castrați. Oricum, nu pentru președinția PAC am fost solicitat de editor ci, probabil, în virtutea unei presupuse competențe profesionale.

4. Să ducem însă "logica" doamnei Niță pînă la capăt. Din septembrie 1990 sînt lector la Universitatea "Al. I. Cuza" din Iași, care este o instituție de stat. Președinte este dl. Iliescu, dl. Văcăroiu este prim-ministru, iar dl. Maior ministrul învățămîntului. Conform "logicii" numite, toate aceste persoane "mă plătesc". E limpede că nu mă comport ca un "om politic" încă din 1990, nu din iulie 1993! De ce o fi tăcut doamna Niță pînă acum?

5. Ceva tot nu înțeleg. Dacă revista este editată de firma **Elvila**, cum scrie în mica notă dezinformativă, cum se face că mă plătește PNL? Nu mai există nici o deosebire între persoanele fizice, firmele private și partidele politice? Și apoi ne mai mirăm de confuzia din capetele oamenilor obișnuiți!

Vă rog să publicați acest drept la replică în același loc cu nota d-nei Liliana Niță, eventual însoțit de fotografia domniei sale. Măcar să știe toți cititorii cine dezinformează și lansează insinuări murdare.

Liviu ANTONESEI

Din scrisorile, telefoanele și audiențele zilei

■ **DI. HALUNGA MARICEL, str. Col. Langa nr.45:** preluînd, se vede, niște considerente ale lui Ion Cristoiu dintr-un număr anterior al "Expres-magazinului", aveți sentimentul că, uneori, presa scrie degeaba. Un asemenea sentiment, firește, este extrem de periculos nu numai pentru dumneavoastră-cititorii, dar și pentru noi, cei care mai scriem la gazete. Pierderea încrederii în eficiența presei face din a patra putere în stat o putere inutilă, care își desfășoară activitatea de dragul... artei.

Punctul acesta de vedere mi se pare greșit, defetist. Iată, recent, comisia parlamentară însărcinată cu combaterea corupției l-a audiat pe generalul Florică și a promis că va ancheta toate cazurile de corupție semnalate în presă. E un tonic, totuși.

De subliniat e și faptul că în fruntea acestei comisii este un parlamentar ieșean, dl. Romulus Vonica; deși învinuit de o anumită "opacitate", ca unul care-l cunosc de peste 30 de ani, contez pe seriozitatea sa, morală și profesională, chiar dacă-i purtătorul unei culori politice care m-a dezamăgit chiar la 3-4 zile după 22 decembrie '89.

Și alte semne mă fac să-mi păstrez speranțele, să mi le înmulțesc. Iată, în "Monitorul" din 29 mai am semnalat cazul d-lui Neagu Nicolae din comuna Voinești, care-și pierduse permisul de conducere auto și-și manifesta disperarea că hrana sa și a copiilor săi este periclitată pentru că, în lipsa documentului, nu-și putea ocupa locul de muncă. Cu promptitudine, Poliția județului Iași, dl. lt. colonel Tudor Leonte, în "Monitorul" din 4.06. a.c., făcea invitația ca petiționarul să se prezinte la Poliție să-și ridice un nou permis de conducere auto. Dovedind seriozitate și simț de răspundere, dl. Leonte semnala și un... incident, o neregulă. Recipisa de expediere a valorilor la "Monitorul Oficial" purta data de 1 iunie 1993.

Ne așteptam, și credem că nu zadarnic, ca domnii din conducerea poștei municipiului Iași, altădată foarte prompți în a ne răspunde, să stabilească cauzele scrierii distrate a recipisei și să ne comunice... cum stă cazul.

În "Monitorul" din 25 mai a apărut scrisoarea deschisă adresată Comandantului Poliției județului Iași, care solicita intervenția împotriva traficanților de valută (ați citit cumva "Monitorul" din 19 iunie a.c., cu traficantul de valută care și-a construit Mausoleu la cimitirul Sf. Treime?). La cîteva zile, din "Monitorul" din 3 iunie, am aflat că o asemenea acțiune s-a și organizat și a avut unele rezultate. Scrisoarea de răspuns a Poliției la Scrisoarea Deschisă n-am primit-o sau poate s-a rătăcit. N-a funcționat... condica de expediție. Dar faptele arată că nimeni - nici chiar Poliția - n-a rămas indiferent, n-a fost insensibil la semnalul "Monitorului".

La data de 28 mai a.c., în "Monitorul" s-a semnalat că la Grajduri a apărut un vicepreședinte la Primărie care nici n-a candidat pe lista consilierilor comunali, dar a fost înscăunat de rude, prieteni și funcționari de la primărie și prefectură ca... viceprimar. Din "Monitorul" din 10 iunie a.c., chiar dacă purtătorul de cuvînt ori referentul cu presa nu ne răspunde nimic, aflăm că s-a dispus descăunarea intrusului.

În "Monitorul" din 5 aprilie 1993, în articolul "Nu vă este milă, fetelor, de inima foștilor d-voastră directori?" semnalam nereguli în gospodărirea și etalarea mărfurilor la magazinul S.C.Vitalef din Hala Centrală. Un control ulterior al administrației societății la unitatea respectivă a depistat și nereguli de ordin gestionar, economic și, drept urmare, a dispus înlocuirea gestionarilor, a întregului personal - cu excepția unei persoane care servea ca... personal ajutător. Firește, normal ar fi fost ca directorul întreprinderii, dl. inginer Stanciu, care știe regulile răspunsurilor, să ne fi comunicat exact și de unde situația, dar în cîmpul său de activitate fiind atîtea probleme care vizează salvarea a ceea ce mai poate fi păstrat și revitalizat la Vitalef, se vede treaba că a pierdut din vedere acest... amănunt - răspunsul către presă.

Urmărind evoluția S.C."Vitalef", am revizitat recent magazinul din Hala Centrală și transmitem felicitări d-lui Stanciu pentru curajul de a promova două gestionare fără "carte de vizită" deosebită, pentru reducerea, la cît e necesar, atît a personalului, cît și a magazinului, dar mai ales pentru ordinea și curățenia din unitate, pentru belșugul de produse și servirea de calitate. E un început bun.

Rămînem, totuși, în așteptarea răspunsului său la ceea ce s-a întîmplat în Hală și la... cauze.

Un alt exemplu. Recent, dl. Axel Nata - căruia i s-a distrus casa din str. Smîrdan - și-a exprimat în "Monitorul" deznădejdea că nu-i înțeles în a-și reface căminul dărîmat de... bolidul zburător. Imediat, dl.primar Constantin Simirad a dispus ca reparațiile să fie făcute de o unitate subordonată primăriei. Așa vă vrem, d-le primar, pentru oameni, că și oamenii sînt pentru dumneavoastră!

Deci nu stăm chiar așa de rău, d-le Halunga, în ce privește rezultatele scrisului. Unii, chiar dacă mimează indiferența, în eul lor se consumă, sînt îngrijorați, timorați, frămîntați de întrebări ori devin îndîrjiți. N-ați văzut cazul patronului Ionel Onofraș, revoluționarul, și al complicilor lui?

■ **DI. NEGREA EMIL, str. Albinet nr.2:** V-ați deplasat la Muzeul de Științe Naturale să vedeți cum este amplasată magazia de lîngă peretele clădirii principale și v-a impresionat neplăcut neorînduiala din spatele unității.

Ce să vă răspundem? Că așa e pe un șantier? Adevăratul răspuns credem că-l așteptați de la gospodarii unității care v-au pus pe drum.

■ **DI. RADU VASILE și ADRIANA** n-au locuit niciodată în str. Canta nr.55, bl.521, sc.B, et.3, ap.1, cu toate că au contract de închiriere pentru două camere, iar dependințele în comun cu dl. Eduțeanu C-tin, care deține, la aceeași adresă, cea de-a treia cameră din apartament.

N-au locuit pentru că dl. Eduțeanu, salariat la RAJAC Iași, nu înțelege să respecte repartiția primăriei, hotărîrea judecătorească, ordinul de evacuare al instanței și punerea în executare a organelor de stat, dispozițiile procuraturii și ale poliției...

Dovadă stau yalele schimbate, cheile însușite etc...

Și, deși familia Radu este chiriașa apartamentului din Canta 55 încă de la 18 iunie 1990, cu mutație pe buletin de la 17 septembrie 1990, cu chiria achitată la zi, am citit o hotărîre judecătorească, dată de un complet al cărui președinte a fost doamna judecătoare Roculet Leocardia, care ne-a contrariat.

Faptul că pîrîtul în proces - dosar 14651/1992, sentința civilă nr.11741/18.XI.1992 - este indecis l-am pus pe seama dactilografei, dar cînd am citit că în litigiu "cel care șicanează este reclamantul Radu, prin atitudinea sa" (ce stă cu chirie zile de-a rîndul, despărțit de soție și de cei doi copii, o fetiță și un băiețel) și nu pîrîtul (dl. Eduțeanu, care își apără propria sa normă locativă pe care a deținut-o și pe care o deține în mod legal) am recepționat răul pe care poate să-l producă o interpretare greșită în aprecierea și stabilirea actului de dreptate.

Adică, ce înțelegeți dv., doamnă judecătoare, prin norma locativă a pîrîtului, față de cea cuvenită reclamantului?

Nu mai vorbim de sentință, confuză și incompletă, care dispune "respingerea acțiunii, obligarea reclamantului la plata cheltuielilor de judecată", dar omite să specifice că "ambele părți rămîn în continuare chiriași" ai aceluiași apartament. Motiv pentru care chiriașul Radu Vasile continuă să bată drumurile poliției, procuraturii, spațiului locativ, R.A."Locuința", primăriei.

Știți ce fișă de audiență interesantă în rubricuțe există la Primărie? Dl. Radu o are întocmită de la 12 mai 1993, dar n-a reușit să pătrundă la primul funcționar care acordă audiențe în materie de locuințe pentru ca să fie planificat pentru următoarea audiență, la primar. D-le Simirad, treceți, vă rugăm, peste aceste formalități și stați de vorbă cu tînărul Radu Vasile, a cărui soție Radu Adriana lucrează la S.C.Moldova - Iași (fost O.J.T.) și dispuneți soluția locativă cea mai potrivită. Ați văzut, familia Chirica Gh. deține două locuințe ("Monitorul" nr.140) - familia Radu de ce n-ar avea una?

■ **D-na DUMITRAȘCU MARIA, str.Hlincea nr.25, bl.1050, sc.C, et.2, ap.8: ați fost în concediu pentru creșterea copilului pînă la împlinirea vîrstei de un an, ați continuat medical pentru că și acum (14.06.1993) sînteți cu copilul la Spitalul "Izolarea" iar pe 11 iunie, neavînd încotro, forțată de nevoi, v-ați prezentat la S.C."Tomiris" S.A. (fabrica de mătase) să vă încasați banii. N-ați fost acceptată la "casă" pînă ce n-ați semnat de primirea deciziei 432/11.06.1993 prin care cu data de 14 iunie 1993 vi se desface contractul de muncă, acordîndu-vi-se dreptul la... contestație.**

Fiind mamă a 4 copii, toți între 1 și 10 ani, vă întrebați: a procedat corect și legal conducerea S.C."Tomiris" S.A.? Vă răspundem că noi socotim că măsura luată nu este legală, dar cei care pot da verdicte definitive legale sînt instanțele judecătorești.

Deocamdată, dv. depuneți contestația la decizia nr.432/1993 la registratura întreprinderii și păstrați numărul sub care vi s-a înregistrat poliția. Încolo, vom mai vedea.

■ **DI. MATOSTAT MIHAI, satul Cristești, comuna Holboca, Iași:** ați cumpărat în 1983 o proprietate compusă din casă de locuit și teren, de la Vasile și Zavasta Manolache - părinții soției dv. În valoarea casei a intrat și obligația dvs. de a întreține familia soției și a suporta cheltuielile de înmormîntare. Moștenitorilor care au renunțat la îngrijirea părinților le-ați plătit dreptul la moștenire pe bază de declarații și semnături, acte făcute prin notariatul de stat Iași. Către primărie ați achitat cu chitanțe toate datoriile cuvenite casei și terenului.

Deși ați depus actele trebuitoare modificării de pe numele Manolache Vasile pe cel al dv. încă din 1983, operațiunea scriptică n-a avut loc, ceea ce v-a determinat să reveniți cu o nouă documentație. La 10 mai 1993, pe bază de acte și măsurători, s-a stabilit de către ing. Onofrei de la cadastru că suprafața aferentă casei este de 3870 mp., suprafață ce corespunde cu cea înscrisă în registrul agricol al Primăriei Holboca.

Pe adeverința de proprietar nr.57/14 august 1991, eliberată de comisia comunală pentru recunoașterea dreptului - ce ține loc și de titlu de proprietate pînă la eliberarea lui - s-a trecut din eroare ori voit 3000 mp., adică mai puțin cu 870 mp., suprafață mai mare decît un lot de casă atribuit membrilor cooperatori în primii ani după colectivizare. Sesizată de inadvertența produsă, doamna ing. Ciopeică Elena - autoarea "erorii" - continuă să-l poarte pe drumuri pe petent. Poate se gîndește să-i facă grădina mai mare socrului ei, d-l Ciopeică D-tru, care este vecin cu dl. Matostat!

Cum fie organele administrației de stat, fie justiția pot îndrepta asemenea erori, bine ar fi dacă lucrul s-ar face chiar de către persoana care știe că a săvîrșit fapta. Nu s-ar mai plăti cheltuieli de... reparații: zile de muncă pierdute, avocați, timbre, etc.

Mintea românului nu poate fi chiar cea de pe... urmă, întotdeauna!

Ion N. OPREA

Sînteți înconjurat de sfătuitori rău intenționați sau sînteți influențabil?

Scrisoare deschisă d-lui Primar

Sîntem trei familii dintre cei mulți neîndreptățiți în aplicarea Legii fondului funciar de către Comisia Primăriei Iași.

Ne numim Dorofte C-tin, Zaharia Ion și Haraga Nicolae din Iași, proprietari ai imobilelor de pe str. 7 Noiembrie (Sf. Lazăr) nr.14, 16 și 16A, expropriați în mod abuziv de dictatura comunistă, terenurile nefiind despăgubite.

Întrucît a fost constatat că aceste terenuri sînt în prezent libere, conform Legii 18 art.m 35 am primit fiecare hotărîrea Prefecturii Iași pentru punerea în posesie. Pînă la începutul acestui an, am așteptat să fim programați pe străzi, pentru măsurători și punere în posesie după cum a fost afișat la Primărie, timp în care s-au tot eliberat titluri de proprietate conform aceleași legi.

În martie 1993, ne-am prezentat din nou cu actele la dl. ing. Nițoi care ni le-a verificat și ne-a avizat favorabil pentru măsurători și punere în posesie. Dosarele au fost depuse la d-na ing. Tonegaru, care ne-a întocmit referatele după mai multe săptămîni de amînări. Apoi aceastea au fost depuse la Comisia funciară care ni l-a respins.

În aceeași perioadă vecinului din stînga noastră, de la nr.10 -12 i-a fost măsurat terenul și imediat a și primit titlul de proprietate, nu știu pe ce bază expropriat prin același decret ca și noi. La fel și vecinul din dreapta noastră, care a primit titlul încă din toamna trecută, noi, trei familii rămînînd la mijloc cu terenurile nepuse în posesie.

De ce aceeași lege se aplică diferit? Nu este oare vorba și aici de o corupție? Cum este posibil ca unii expropriați sau care au donat silit să primească titlurile de proprietate, iar pentru noi să se invoce motivul că din momemt ce sîntem expropriați nu mai avem drept la terenuri, deși legea nu a fost încă modificată?!

Ați fost întrebat și la postul de Radio Iași de către fam. Haraga, pe ce articol al legii s-a bazat sistarea de către dvs. a punerii în posesie, dar nu a primit nici un răspuns clar, deși susțineți că exproprierile s-au făcut în mod abuziv. Oare acum, nu tot abuz se cheamă aplicarea aceleiași legi în mod diferențiat?

Chiar dacă în curînd va apare vreo modificare a Legii 18, noi trebuia să fi fost puși deja în posesie, avînd dosarele și referatele înaintate de la începutul anului, deoarece orice lege sau modificare a ei se aplică din momentul publicării ei.

Credem că în acest sens nu va fi nevoie să apelăm la justiție.

Dvs. vă dezvinovățiți că nu sînteți președintele Comisiei funciare, deși Legea 18, art.11 prevede clar că "în fiecare comună, oraș sau municipiu, se constituie, prin decizia prefecturii, o comisie condusă de primar", iar aceasta este sub îndrumarea unei comisii județene ce este condusă de prefect.

Prin această afirmație nu cumva vreți să nu fiți implicat în acuzațiile de corupție? Oare nu primarul răspunde de toate "oalele sparte" din primărie?

Sau poate urmăriți să rămînă cît mai multe terenuri în "zestrea" primăriei care să fe vîndute prin licitații diverșilor îmbogățiți și prin aceasta vă achitați de promisiunile făcute în campania electorală privind mărirea fondului primăriei?!

D-le primar, de ce sînteți rău cu noi, cu cei care am avut încredere în dvs., de ce nemulțumiți atîta lume?

Poate sînteți înconjurat de sfătuitori din acei care au aplicat legile comuniste și chiar au săvîrșit exproprierile demolîndune casele!?

Sau poate intenționat ați hotărît sistarea eliberării titlurilor de proprietate pe motivul evocat, după ce o bună parte de anumiți expropriați și-au redobîndit terenurile!

Oare prin atitudinea dvs. nu compromiteți Convenția Democrată și în general opoziția și-i dezamăgiți pe toți acei care v-au ales?

Nu încălcați prin acestea și Drepturile Omului? Credeți că vă simțiți demn de încrederea acordată sau vă gîndiți la o eventuală demisie înainte de a v-o cere cei ce v-au votat și ales?

La audiența avută la dvs. pe data de 8 iunie a.c. nu ați pomenit că veți putea retrage titlurile eliberate de la cei expropriați, așa cum ați afirmat în presă și radio, ba din contra, v-ați pus întrebarea: "Dacă vom retrage titlurile oamenii nu vor sări cu toporul?"

Deci, respectați "frica toporului" sau legile țării?

Credem că nimeni nu intenționează folosirea forței decît numai aplicarea legii corect și la fel pentru toată lumea, fără nici o deosebire.

Ne rezervăm totuși dreptul de a folosi toate procedeele și metodele democratice și legale de protest, recurgînd și la greva foamei, dacă va fi cazul.

C-tin Dorofte
Ion Zaharia
Nicolae Haraga
Str. Străpungerii Silvestru nr. 40, bloc CL9, et.1, ap.1

ultimul vagon poștal

În relațiile cu publicul trebuie competență, cinste și... tact

Mă numesc Vasile Moroșan, domiciliat în mun. Iași, b-dul Alexandru cel Bun 29, bl.X5, et.1, ap.2, telefon 150042, fost salariat în cadrul Ministerului Energiei Electrice timp de 17 ani și vă rog să analizați și să publicați următoarele "reflecții" asupra activității CUDEE Iași, subunitate a RENEL.

Incitat de răspunsul dat d-lui Luță Petru ("Monitorul" 133/10.06.1993) și de penalizările plătite de subsemnatul pentru neplata în termen a energiei electrice consumate, încerc să-mi demonstrez mie și să demonstrez și altora adevărata față a RENEL Iași.

Această societate care vinde, măsoară și încasează plata pentru energia electrică produsă de alții consider că are pretenții nejustificate:

1. pretenții salariale - sporul de 45% pentru funcționarea neîntreruptă a furnizării energiei electrice. Datorită grupei de ramuri în care este încadrat RENEL funcționarea neîntreruptă a furnizării energiei electrice ar trebui să fie o condiție de salarizare de 100% fără nici un spor.

2. Beneficiarii de energie electrică industriali sau casnici ar trebui să plătească la pretențiile RENEL numai atunci cînd acesta respectă continuitatea și calitatea acesteia (intensitate, tensiune și, foarte important, frecvența pentru motoare).

3. Orice întrerupere de furnizare - tehnologică sau accidentală - să fie calculată ca daune și scăzută din valoarea pretinsă (chiar dacă nu e contorizată).

O simplă întrerupere de energie electrică pe rețeaua de transport în comun creează mii de ore/om întîrziere, plus daunele întreprinderii de transport și ale celorlalte. Aceleași întreruperi de energie deteriorează aparatura electrocasnică - compresoare, frigidere, televizoare, becuri, etc.)

4. În perioada anilor 1960-1968, posturile de transformare aveau alimentare dublă, care în caz de avarie, prin protecția corect reglată, comutau automat consumatorii pe cablul sau rețeaua de rezervă. Acum, la un preț exagerat al Kw/h nu se întîmplă această "minune".

5. Este necesară modificarea "regulamentului de furnizare a energiei electrice" în privința celor 5 zile calendaristice pentru plata energiei electrice, după care urmează penalizări.

RENEL-CUDEE Iași are un program foarte defectuos, care dezavantajează mult consumatorii casnici. În cele 5 zile calendaristice intră o simbătă și duminică nelucrătoare, plus vineri program 7,30 - 12 sau 13 (1/2 zi) și luni 13,30 - 18 (1/2 zi), deci 3 zile complete fără program din cele 5 zile. Penalizările sînt aplicate discriminatoriu. Ele se încasează de la amărîții de consumatori casnici (100-200Kw), că de la marii consumatori penalizările ar fi mai mari decît consumul efectiv.

6. Propun corelarea și anunțarea din timp a încasării energiei electrice în funcție de zilele de salarii (avans, lichidare) ale întreprinderilor din Iași (cele 5 zile pot nimeri "între", ca la ultima citire). Degeaba anunță CUDEE Iași printr-un afiș (pe care-l rup copii) cu o zi înainte de încasare că-mi citește și ia banii pe energie dacă salariile se dau peste 5-8 zile. Se pot stabili, în situația actuală - 28 lei/kwh - date lunare certe de încasare a energiei electrice care atunci cînd sînt cunoscute se pot face "oarecari" planificări în bugetul familiei. Motivația cu lipsa cititorilor - încasatori cade. Nu trebuie o calificare deosebită pentru citirea unui contor (cînd oamenii sînt acasă) și efectuarea unei înmulțiri. Sînt foarte mulți studenți, someri, pensionari, etc., care contra unui procentaj și o repartizare pe cartiere și chiar pe 2-3 blocuri, în 2 zile pot să termine cu competență această operațiune, fără probleme deosebite.

7. Verificarea aparatelor de măsurare a energiei consumate în schimbul taxei de 1000 lei nu poate și nu trebuie făcută de RENEL. (lupul paznic la oi). Laboratorul de metrologie Iași are oameni competenți și aparatură pentru astfel de verificări și elimină suspiciunile. Cînd contorul se blochează îl depistează cititorul - încasator. Consumatorul nu-și poate permite să rămînă acasă pentru așteptarea echipei RENEL (cine-i plătește ziua de așteptare și apoi contoarele sînt proprietatea RENEL).

8. În relațiile cu publicul să fie numiți salariați competenți (la ghișee și la "birou") și puțin mai diplomați. Cu toții știm că două ierni Germania a ajutat România cu energie electrică gratuită, care de la micii consumatori s-a încasat normal, și că salariații RENEL plătesc cît plătesc Kwh.

Vasile MOROȘAN

SPORT

SPORT CAN-CAN

● Beckenbauer se reprofilează

Celebrul fost internațional german Franz Beckenbauer se pare că trădează fotbalul pentru golf. El a semnat un contract cu rețeaua particulară de televiziune "Premiera" pentru a comenta în direct toate concursurile de golf din cadrul Marelui Șlem al sezonului. "Dacă am comentat fotbal la TV de ce nu aș putea să fac același lucru și în golf? Doar amîndouă se joacă cu mingea", glumește Kaiserul.

● Cel mai înalt baschetbalist

Se consideră că cel mai înalt baschetbalist din lume la această oră este americanul Alan Chann din New York. La 23 ani el măsoară 2,40 m înălțime, are 133 kg iar la pantofi poartă măsura 53. Este căsătorit cu o tînără de 19 ani și în prezent evoluează la "Boston Celtics" fosta echipă a celebrului Larry Bird.

● Cu bambusul în Pacific

Multiplul campion mondial de iahting, japonezul Yoshiyuki Yamamoto, a plecat la sfîrșitul lunii mai într-o croazieră pe apele Oceanului Pacific cu destinația Mexic. Călătoria o efectuează cu ajutorul unor ambarcațiuni de bambus, lungă de 4,5 m, la bordul căreia și-a luat hrană și apă pentru 200 de zile. Yamamoto, speră că în septembrie, după ce va fi parcurs cele 13.000 de mile dintre ...yo și Acapulco să ajungă pe coasta mexicană.

● Secretul reușitei lui Bubka

Renumitul atlet ucrainean Serghei Bubka a fost întrebat de multe ori care este secretul performanțelor sale deosebite. Iar el răspundea simplu: munca. Rugat să exemplifice, Bubka a prezentat în cîteva cifre activitatea sa pe timpul unui singur an: 345 de antrenamente, din care 118 ore de dezvoltare a musculaturii, 125 ore de gimnastică, 750 de sărituri de prăjina, 785 sărituri în înălțime și în lungime, 40.000 exerciții speciale pentru pregătirea săriturii, 35.000 exerciții de viteză și sărituri peste obstacole, 11 km de alergare cu prăjina în mînă și 40 km de sprinturi pe 60 de m, cu sau fără prăjină. E ceva!

Ion C.

Fotbal - divizia A

O înfrîngere nedreaptă

● A.S.A. Tg. Mureș - Politehnica Iași 1-0 (0-0) ●

Politehnica Iași: BORDEIANU - Pricop, HARAGA, PETRACHE I, MUNTEANU - Spirea (min. 65 Petrache II), Stafie (min. 72 C. PARASCHIV), CÎMPANU, KERESZI - AMBROSIE, Zafiris.

Decalată cu o zi pentru a oferi pronosporticiștilor ocazia de a da "marea lovitură", ultima etapă a diviziei A a programat deplasarea echipei noastre la Tg. Mureș. Ieșenii au mărturisit că doresc să "fure" mureșenilor unul din punctele puse în joc. Nu a fost așa, dar evoluția în ansamblu a echipei studențești a mulțumit asistența care și-a pus întrebarea: "Cum este posibil ca o echipă de valoarea lui Poli să ocupe un loc la periferia clasamentului". Puțin deconectați de miza scăzută a jocului cele două formații au arătat că știu fotbal, rezultînd o partidă echilibrată, spectaculoasă cu execuții tehnice demne de un joc de primă scenă. Ieșenii au jucat fără trac, abordînd meciul ca acasă, fără să se blocheze în apărare cum fac de obicei oaspeții. Golul plutea în aer, dar în primele minute au ratat Ambrosie (blocat de Nan în momentul șutului, din contra, mingea sărind în bară!), Zafiris (min. 14), după ce a pierdut pe drum "jaloanele" Ciula și Nan (ultimul în disperare trimițînd în corner prin alunecare) și Cîmpanu, sosit mai tîrziu cu o fracțiune de secundă la întîlnirea cu balonul trimis în adîncime de Kereszi. Gazdele, în această perioadă nu prea au contat în atac, demne de remarcat fiind numai șuturile pe lîngă poartă ale lui Csaki și "bomba" trimisă cu pămîntul de Botezan, dezamorsată de Bordeianu. A fost o repriză la discreția oaspeților, care au reușit în această perioadă cea mai bună evoluție a lor în deplasare. Demn de remarcat de asemenea a fost faptul că în urma unui hent intenționat Nan ar fi trebuit să fie eliminat deoarece mai primise un cartonaș galben cu cîteva minute înainte. Conform regulamentului UEFA, la o astfel de infracțiune se acordă cartonaș galben, dar gazdele sînt gazde, iar cavalerul fluierului Florin Verigeanu (fost fotbalist la Bacău și Rm. Vîlcea, soțul cunoscutei handbaliste Maria Torok) a trecut cu vederea, aplicînd dictonul "numai cine nu muncește nu greșește"! După pauză mureșenii scot cuțitele, cum se spune la fotbal, și "ciorpîrțesc" gleznele jucătorilor noștri. Pentru că rezultatul acestei partide nu ar mai fi schimbat nimic, ieșenii o lasă mai moale blocîndu-se în apărare. Din nefericire primesc în min. 70 un gol stupid din lovitură liberă. În timp ce arbitrul Verigeanu era "preocupat" să aranjeze zidul, Costan fără să aștepte fluierul a șutat, mingea oprindu-se în plasă! Parlamentările ieșenilor nu au mai avut rost, pentru că oricum nu s-ar mai fi repetat lovitura liberă. După primirea golului Poli forțează egalarea, dar compartimentul său forte, mijlocul terenului, cedează, lucru motivat și de accidentarea lui Spirea (min. 65). Îmbucurător debutul unui nou junior, Ciprian Paraschiv care s-a achitat foarte bine de sarcinile de joc. De remarcat că în unsprezecele ieșean au existat multe goluri de efeciv: Abălașei și Cobuleanu plecați cu lotul de tineret olimpic în Italia, Urdaru examen de stat, Căunei, Frunză și Alexa aflați cu echipa de juniori la Arad.

Leonard CĂNĂNĂU

Suflet de microbist

La revedere, Selena!

Deși (mărturisesc cu mîna pe inimă!) nu am fost niciodată un suporter al echipei de fotbal din Bacău, retrogradarea Selenei mă întristează din două motive. Primul, oarecum subiectiv este generat de faptul că în viitoarea serie I-a a diviziei A, cele două ieșene Polynx și Constructorul vor avea ca adversară o Selenă probabil mai redutabilă decît cea de acum. Apoi, nu poate lăsa pe nimeni indiferent că un experiment profesionist dintre cele mai curajoase a eșuat. Dar să explicăm:

Un cunoscut analist și editorialist bucureștean ar spune că retrogradarea Selenei reprezintă, în plan fotbalistic, victoria capitalului Băncii Naționale (a se citi Progresul) asupra capitalului financiar privat. Noi ne limităm în a remarca că patronul Selenei, dl. D. Sechelariu și-a făcut o socoteală simplă: decît să dea banii pe mîna feluritor trepăduși care mișună în prag de vacanță prin jurul sediilor cluburilor aflate la ananghie, mai bine să-și remunereze propriii jucători ca pe niște adevărați profesioniști. Alternativa mai puțin sigură (s-a văzut cu Sportul Studențesc, Brăila, Farul...) dar categoric mai onestă. Cum cinstea nu prea face casă bună cu fotbalul românesc, P.C. Selena a retrogradat, iar dl. Sechelariu va trebui să mai aștepte încă doi-trei ani. Nu incriminăm cu nimic celelalte cluburi aflate în pericol, considerăm perfect normal ca o echipă aflată în zona crepusculară să dea mai mult pe teren decît una fără obiectiv, dar, rezultatele o confirmă, F.C. Selena Bacău și-a jucat cinstit șansele. Și cu cît vor apărea mai multe astfel de Selene în fotbalul românesc, cu atît rezultate ca cel dintre U. Cluj și Gloria Bistrița vor fi mai rare.

G.I. NICOLAE

P.S. Apropo de Cluj! Sîntem foarte curioși să aflăm părerea "politologului" F.R.F. Traian Tomescu în legătură cu acest rezultat. Că doar este mare șef la comisia campionatului național a F.R.F.

Fotbal - Divizia B

N-a fost o simplă plimbare!

Ne așteptam ca fotbaliștii ieșeni să meargă în excursie la Odorhei, pentru că erau ca și promovați în Divizia A! N-a fost deloc așa, oaspeții abordînd partida cu maximă seriozitate cum stă bine unei autentice echipe profesioniste. Meciul a debutat furtunos încă din min. 3, cînd Ștefan înscrie din penalty. Lovitura de pedeapsă a fost acordată la un fault asupra lui Blagoci, cosit în careu la o frumoasă acțiune individuală. Bucuria a fost de scurtă durată, pentru că 7 minute mai tîrziu Lorincz printr-un șut la colțul lung a reușit să egaleze. Cei care înscriu din nou sînt tot fotbaliștii gazdă, cînd mingea șutată de Csifo, ușor deviată de piciorul unui apărător ieșean l-a înșelat pe Năzăreanu. După ocaziile rarisime ale lui Mazilu și Onofrei, cu două minute înainte de final Condurache prinde un șut de zile mari catapultînd balonul sub transversală. Demnă de remarcat a fost obiectivitatea publicului din Odorhei bun cunoscător al fotbalului. De asemenea, (aviz celor în temă) repriza a doua a acestei partide a fost transmisă de studioul local de televiziune. Constructorul a evoluat în următoarea echipă: Năzăreanu - Mazilu, Munteanu, Suciuc, Stoică, Blagoci (min. 75 Ionescu) - Tiron, Condurache, Ichim - Ștefan (min. 36 Pară), Onofrei.

A arbitrat bine: B. Ganea din Slobozia.

În încheiere ținem să mulțumim d-lui Gh. Pleșcan, organizator de competiții la clubul ieșean, care (în lipsa unui reporter al ziarului nostru acreditat la Odorhei) ne-a oferit cu amabilitate amănuntele partidei.

Leonard C.

"Calcio-Mercato" la ora întrebărilor

Va găsi Torino un înlocuitor pentru Scifo, fostul conducător de joc?

Deși a reușit să-și adjudece Cupa Italiei - după o dublă manșă cu A.S. Roma - și în acest mod să-și asigure participarea din toamnă la Cupa Cupelor, formația A.C. Torino n-a avut un sezon deosebit de reușit. Locul 8 ocupat în clasamentul final al campionatului nu i-a mulțumit nici pe conducătorii clubului și nici pe suporterii acestuia. Ca o consecință firească, s-a propus remanierea lotului de jucători. Transferul lui Scifo la A.S. Monaco (pentru o sumă ce variază în jurul a 10 milioane de dolari) e deja bine cunoscut. Casagrande și Saralegui, cei doi sud-americani ai echipei, au decis să se întoarcă în țările lor, la Corinthians Sao Paolo și respectiv Nacional Montevideo. Portarul Marchegiani și fundașul Annoni au luat drumul Romei, fiind achiziționați de Lazio, iar Pasquale Bruno, "fotbalistul-boxer", a semnat un contract pe doi ani cu clubul englez Manchester City.

Germanul Karl Heinz Riedle - unul din viitorii torinezi.

După cum se vede, cam jumătate din titulari și-au făcut valizele și au plecat spre zări mai luminoase. Despre cei care îi vor înlocui în viitoarea ediție de campionat nu s-a spus aproape nimic oficial. Se pare, însă, că Torino vrea să-și întărească neapărat atacul, capitol la care a stat destul de prost în sezonul abia încheiat. Sînt avuți în vedere argentinianul Balbo de la Udinese, germanul Riedle de la Lazio și cehul Skuhravy de la Genoa. Pentru rolul de conducător de joc (deținut pînă acum de Scifo) s-a ajuns la concluzia că cel mai indicat ar fi croatul Zvonimir Boban, de la A.C. Milan. Deocamdată, oamenii lui Berlusconi s-au deplasat la Torino pentru a discuta posibilitatea unui împrumut pe doi ani al lui Boban de la Milan la "Toro". Pentru postul de portar sînt discutate alternativele Ielpo (Cagliari) și Antonioli (Milan). Sînt dați ca "siguri" în echipă din această vară fundașul Gregucci și mijlocașul Orsi, ambii ex-Lazio.

După cum lesne se poate observa, campania de achiziții se anunță destul de modestă pe lîngă valorile care au plecat. Rămîne de văzut dacă, în aceste condiții, Torino va putea realiza mult visatul salt spre vîrful ierarhiei. Antrenorul Mondonico se arată optimist...

Ion C. TEODOR

Mediafax transmite

Din nou violență în fotbalul italian

Un grup de suporteri a echipei italiene de fotbal A.S. Roma au atacat în noaptea de sîmbătă spre duminică secția de poliție aflată în zona stadionului Olimpic. În urma atacului, au fost răniți cinci polițiști și au fost arestați patru suporteri. Într-un alt cartier din jurul stadionului, alte grupuri de suporteri romani au răsturnat mai multe autoturisme, fiind rapid împrăștiați de poliția locală. Incidentele au avut loc după returul finalei Cupei Italiei dintre A.S. Roma și A.C. Torino, partidă terminată cu 5-2 în favoarea jucătorilor romani.

Mediafax

La J.O. de la Atlanta vom avea volei pe plajă

Juan Antonio Samaranch, președintele Comitetului Internațional Olimpic, consideră că în programul J.O. de la Atlanta (1996) vor trebui făcute cîteva schimbări pentru ca succesul competiției să fie asigurat. Se militează pentru ideea ca echipele de fotbal să poată folosi la turneul olimpic 3 jucători în vîrstă de peste 23 de ani, dar pentru ca ea să poată fi pusă în practică, trebuie ca FIFA să-și dea acordul. S-a hotărît ca la întrecerile de ciclism, tenis și base-ball să poată participa atît sportivi profesioniști cît și amatori, astfel încît și J.O. să beneficieze de prezența celor mai în formă performeri ai lumii. Dacă golful a fost respins de organizatorii de la Atlanta, voleiul pe plajă a fost inclus în programul olimpic (este o disciplină spectaculoasă care atrage un public numeros și nu necesită structuri costisitoare). În ceea ce privește fotbalul feminin, încă se poartă discuții între CIO și organizatori: americanii susțin că în țara lor există un mare interes pentru această disciplină, dar Samaranch și-a exprimat îndoiala că un turneu olimpic de fotbal feminin s-ar putea bucura de succes. Se așteaptă o hotărîre definitivă.

I.C.T

S.C. DECAR S.R.L. vinde en gros următoarele produse din Grecia:
► PORTOCALE
► ȚIGĂRI
► SUC NECTAR - portocale 250 ml - AGNO
► SUC NECTAR - portocale 1 l - AGNO
► PARFUMURI - "Paris", "Opium", "Poison" în prezentare de excepție
Adaosul comercial practicat este minim.
Livrarea acestor produse se face din depozitul "VITALEF" S.A.

După 24 de ani, din nou în finală!

● Interviu cu antrenorul Mihai Dănilă, de la echipa de fotbal juniori C.S.S. Polynx ●

După cum v-am mai informat, juniorii clubului Polynx au obținut calificarea în finala Campionatului Național de juniori. Pentru a afla amănunte, am luat legătura cu antrenorul echipei, prof. Mihai Dănilă:

- Se poate afirma că este cea mai bună performanță din fotbalul juvenil ieșean?

- Într-adevăr, este un lucru fantastic, dar să nu uităm că aceeași performanță a fost realizată și acum 24 de ani... Atunci, juniorii ieșeni au fost învinși la mare luptă cu 1-0 de Universitatea Cluj. Îmi amintesc că, în anul 1969 protagoniștii se numeau Vasile Iordache, Paul Costaș, Dumitru Anton, Mircea Andrioaie, Virgil Greerosu, Liviu Ailoaie, Sandu Amarandei, Vasile Chihaia și... Mihai Dănilă.

- Deci, acum, în calitate de antrenor, o nouă finală...

- Îți spun să menționez că pregătesc echipa de juniori împreună cu prof. Marian Moldovan și cu siguranță că la ora finalei voi simți din nou frisoanele emoției de acum 24 de ani.

Mihai Dănilă

- Am auzit că sînt probleme cu lotul de jucători...

- Da, în ziua finalei majoritatea susțin proba sportivă a examenului de bacalaureat. În acest sens, patronii echipei și conducerea O.J.T.S. fac demersuri la Inspectoratul Județean Școlar și nu cred că nu vom găsi înțelegere.

- Cum a fost la Arad?

- Toți credeau că sîntem victime sigure, dar moldovenii (cum eram alintați aici) au cam șifonat blazonul adversarilor. De altfel, antrenorii lui U. Cluj, Tiberiu Porațchi și Alexa Uifăleanu au recunoscut cu sportivitate că am fost cei mai buni.

- Momentul cel mai dificil?

- La un moment dat Corvinul ne conducea cu 2-0. La pauză băieții mei s-au mobilizat exemplar și le-am administrat "furnaliștilor" 3 goluri fără că aceștia să clipească.

- Momentul psihologic?

- În partida cu Aripile Pitești, cînd la scorul de 0-0 Căunei a ratat un penalty. Dar acest scurt circuit a fost depășit cu bine pentru că în min. 65 Dimofte a deschis scorul, iar cinci minute mai tîrziu Cobuleanu printr-un șut din lovitură liberă "a la Kereszi" a pus mingea la vindu!

- Perspective?

- Așteptăm cu nerăbdare finala. Echipa F.C. Argeș cu care ne vom întîlni nu este invincibilă.

- Ce spun patronii?

- Patronii, prezenți la Arad aveau lacrimi în ochi de fericire. Dan Cîrlan, Pavel Hodea, Titi și Constantin Paraschiv sînt oameni care iubesc cu pasiune fotbalul.

- Care sînt jucătorii remarcați?

- Remarc toată echipa: Comisu, C. Frunză, C. Paraschiv, Ghe. Popescu, M. Cobuleanu, M. Alexa, D. Căunei (considerat de cei prezenți o viitoare vedetă), C. Dimofte, C. Voicu, F. Frunză, A. Țuțu, M. Paraschiv, G. Iliescu, C. Cazacu, O. Pălimaru, G. Itco, G. Andrei.

A consemnat
Leonard CĂNĂNĂU

MICA PUBLICITATE

Anunțurile pentru mica publicitate se primesc la birourile noastre din Bd. Copou nr.19, Agenția de turism "AMIRAL" (lîngă cofetăria "Opera") și la sediul redacției din str. Smîrdan nr.5, între orele 8,30 - 15,00.

auto - moto

• Vînd Dacia 1310, 0 km la bord, preț convenabil. Rel. fam. Stănescu Ferdinand, comuna Grajduri, județul Iași. (10652)

• Vînd Aro 10.9 și 10.8 noi. Tel. 113977. (11021)

• Vînd auto IFA W.50, fabricată 1989, Wartburg breack, 1987. Tel. 098111707. (11181)

• Numai în această săptămînă mai puteți găsi la prețuri vechi următoarele tipuri de anvelope și camere auto produse de Danubiana București. Anvelope: 650-16/8, 650-20/6 TR, 650-16/10, 750-20/8 TR, 900-16/10, 900-20/14, 1000-20/16, 1100-20/16, 1400-38/8. Camere: 600-16, 1000-20, 1100-20. Relații la Autobaza 1, șoseaua Ungheni nr. 2. (11191)

electronice

• Vînd tuburi cinescoape noi, toate dimensiunile, la prețul vechi. Tel. 126877. (11179)

case terenuri

• Vînd 335 mp teren, Stindardului, Canta. Tel. 140555.

vînzări

• Vînd en-gros țigări românești, două consum (Moldova), 27 lei/buc. Tel. 111794. (11186)

• Vînd incubatoare electrice, 60 ouă, 24.000 lei. Tel. 111794. (11186)

• Vînd teasc, zdrobitor, cazan țuică, toate noi. Tel. 158888. (11182)

• Vînd mașină de cusut industrială, marca Super, preț negociabil. Tel. 142505, după ora 20,00. (11196)

• Vînd cărucior sport, gemeni. Tel. 170451. (11194)

• S.C. ROSE S.R.L. vinde mobilier pentru birouri. Tel. 116734.

• Vînd mașină de tricotat manuală, stare impecabilă. Tel. 176753. (11128)

• Vînd fier beton 8 mm (4 tone) și 6 mm (1 tonă). Tel. 117089, între orele 9,00 - 13,00 și 17,00 - 21,00.

cumpărări

• Cumpăr Viregyt. Tel. 148324. (11129)

• Cumpăr Filocalia, vol. 8 și 10. Preț avantajos. Tel. 179507, după ora 19,00. (11193)

închirieri

• Caut garsonieră (apartament) (semi) mobilată pentru închiriere. Ofer 10-12.000 lei, plata lunar. Tel. 176918, 172557 (int.15)

• Ofer apartament una cameră (ne)mobilată, cu telefon, la studenți străini, 1-2 ani. Tel. 111271 sau 177257. (11192)

• Închiriez apartament 2-3 camere, nemobilat, situat central, parter. Tel. 116734, 147338. (11197)

• Închiriez apartament 2 camere, semimobilat, zona Alexandru cel Bun. Tel. 142805. (10911)

pierderi

• Pierdut cotoare și bonuri de valoare, seria B.88-011826-011850 pe numele societății MOLDIFCA Iași. Le declar nule. (11123)

• Găsit chei Dacia 1300, motovelo Păcurari. Tel. 166385. (11121)

oferte servicii

• Filmări video, operator tv, seriozitate, aparatură Panasonic. Tel. 116710, după ora 20,00. Tel. 176290. (10994)

• Filmări video de calitate. Tel. 142528, 141672. (10731)

• Filmări video. Tel. 114422. (10978)

• Transport marfă pe orice distanță, pînă la 2,5 tone, autodubă Mercedes (sigur și rapid). Tel. 153580, 112021. (1112).

diverse

• R.A.J.A.C. Iași scoate la vînzare cu licitație publică spații cu alte destinații situate în blocuri de locuințe aflate în diferite faze de execuție, conform prevederilor Legii nr. 85/92 și H.G.R. 658/1992, după cum urmează: Belcești - bl. 23 - 767 mp - (valoare totală/lei/mp) 20446497/26658 - (data licitației) 27.07.' 93; bl. 24 - 761 mp - 11428526/15018 - 27.07.' 93; Vlădeni - bl.G1 (anexă) - 370,49 mp - 7291613/19681 - 15.07.' 93; Răducăneni - bl.B3 - 374 mp - 11506436/30766 - 19.07.' 93; Țibănești - bl.L - 792 mp - 15584420/19681 - 22.07.' 93. Licitațiile vor avea loc la sediile consiliilor locale la datele susmenționate, orele 12,00. Condițiile de participare la licitație: - prezentarea chitanței de depunere la Banca Română de Dezvoltare Iași în contul 1510983040706 a sumei de participare la licitație reprezentînd 10 % din prețul de pornire a licitației menționat mai sus; - angajamentul participantului la licitație ca după adjudecare să asigure terminarea lucrărilor de construcție în termen de 6-9 luni de la adjudecare; - contractul de vînzare-cumpărare se va perfecta în termen de maxim 15 zile de la adjudecarea licitației, urmînd ca titularii de contract să depună la casieria R.A.J.A.C. Iași în termen de 10 zile de la perfectarea contractului diferența dintre valoarea adjudecată și avansul de participare al licitației. Înscrierile de participare la licitație se primesc la sediul R.A.J.A.C. Iași începînd cu data publicării anunțului și cel tîrziu cu 2 zile înainte de data ținerii licitației. În cererea de înscriere participanții vor menționa suprafața de spațiu pentru care doresc să participe la licitație. Prețul de vînzare adjudecat va fi corectat cu comisionul de 1 % prevăzut de H.G.R. 658/1992 pentru deținătorul de spațiu și organizatorul licitației.

• Predau spațiu comercial 40 mp. Tel. 150833, 161137. (11179)

• Societatea Comercială MOLDEXIM S.A. Iași, în colaborare cu Societatea Comercială EXPERT-CONT S.A. Bacău organizează: 1. Cursuri de instruire în noul sistem de contabilitate conform aprobării Consiliului Consultativ al Contabilității din cadrul Ministerului Finanțelor; 2. Cursuri de evaluatori active și societăți comerciale, în vederea privatizării sub egida A.N.P. și a Corpului de Experți Contabili Bacău. Relații la telefoanele: 126030, 123500, interior 582.

• SOCOM TEHNICA CONFECȚIEI Iași, str. Bucșinescu nr. 1, tel. 145866/18, anunță că pentru anul de învățămînt 1993-1994, dispune de un număr de 15 locuri pentru specialitatea croitor femei și bărbați, în următoarele condiții: domiciliul stabil în municipiul Iași; susținerea unui test de aptitudini practice în data de 1 iulie, la sediul firmei; susținerea examenului obligatoriu la lb. română și matematică, în data de 5-6 iulie a.c. la Școala UCECOM; la terminarea școlarizării, absolvenții vor fi încadrați la firmă; înscrierile se fac pînă la data de 30 iunie 1993 la sediul firmei, biroul personal, de unde se pot lua și alte relații.

• S.C VITICOLA S.A. Cozmești, comuna Cozmești, județul Iași scoate la vînzare prin licitație publică cu strigare 6 polistifuri cu capacitatea de 25.000 litri. Licitația va avea loc pe data de 8 iulie 1993, ora 10,00, la sediul unității. Înscrierea se închide pe data de 5.07.1993, ora 10,00. (11196)

matrimoniale

Italian, patron office import-export diamante, pietre prețioase și aur, absolut singur înăuntrul sufletului, necăsătorit, stare materială foarte bună, 48 ani, cu spiritul încă tînăr, prezentabil, de o fidelitate absolută, nebăutor, nefumător, maximă seriozitate, caut exclusiv domnișoară/ doamnă tînără, frumoasă, afectuoasă, 20/35 ani, chiar și divorțată, interesată de cunoașterea mea doar în scopul unei căsătorii din dragoste. Scrieți-mi, atașînd o fotografie. Adresa mea: Camerin Giorgio, Via San Salvatore 38/F, Valenza (AL), Italia, tel. 0131/953117. NB. Telefonare non serve, non voglio/Scrivetemi tassati-vamente in italiano, non importa errori, per foto intendo faccia, fronte e profilo, intera persona, in piedi, fronte e profilo, la descrizione deve esser dettagliata piu'possibile, e'inutile scrivere senza i requisiti richiesti, la lettera verra'cestinata. Se dopo i tempi tecnici postali non ricevete riposta, la riposta vi e'gia stata data e'negativa non solecitate grazie. Tutto si fara'per corrispondeza fino alla mia decisione d'incontro.

LOCURI DE MUNCĂ

• Angajez administrator vie și pămînt arabil. Ofer casă, masă, salariu negociabil. Tel. 117252, dimineața, între orele 6,00 - 8,00.

• Societate Radiocomunicații angajăm inginer electronist pentru activitate comercială, reprezentanța Iași, limba engleză obligatoriu. Se primesc curriculum vitae, Uni Axis, bulevardul Unirii 35, bl. A3, ap. 34, București, tel. 01-3233894. (11195)

• S.C. HORA S.R.L. angajează barmani și ospătari calificați. Prezentarea la selecție, miercuri, 23.06.1993, la ora 8,00, la sediul firmei din Bucșinescu, colț cu Vasile Lupu. Tel. 176210. (11183)

• S.C. SURSA MOLDOVEI S.A. anunță susținerea concursurilor pentru ocuparea locurilor vacante astfel: 1. absolvent 1993, joi, 24.06.1993, ora 8,00; 2. contabil, vineri, 25.06.1993, ora 10,00. Persoanele înscrise sînt rugate să sune pentru relații la telefon 127118, zilnic între orele 8,00 - 16,00, pînă miercuri 23.06.1993.

felicitări

• Marți, 22.06.1993 Florea Angela (Hurmuzache) din Iași împlinește 38 de ani. Maria-Magdalena, Vasilica și Valentin îi urează sănătate, bucurii și 'La mulți ani'. (11190)

• Lui Ionuț Andrei, azi la cea de a 15-a aniversare, îți urăm 'La mulți, mulți ani'! Îți mulțumim din suflet că nu ne uiți, cînd sîntem la suferință (boală) cu toate sacrificiile pe care le faci. Pentru sufletul tău cald și nobil îți urăm să ți se împlinească toate succesele vieții și să rămîi întotdeauna același TU (argint viu). Să ne trăiești 'La mulți ani' și succes la admitere. Bunicii de jos. (11096)

• Colectivul de cadre didactice din Catedra de Mecanică Agricolă a Universității tehnice 'Gh. Asachi' Iași transmite sincere condoleanțe familiei Crăciun Vasile pentru greaua pierdere suferită prin decesul tatălui. (11187)

• Dr. Burlacu Maricel este alături de conf. dr. Stela Goția la durerea pricinuită de pierderea tatălui și transmite condoleanțe familiei. (11188)

• În aceste momente de cumpănă sîntem alături de d-na conf. dr Goția Stela în greaua suferință pricinuită de decesul tatălui. Dumnezeu să-l ierte. Medicii secundari. (11189)

• Consiliul de Administrație al SOCOM TEHNICA CONFECȚIEI Iași transmite sincere condoleanțe maistrului Panainte Dumitru pentru pierderea tatălui.

TELEFOANE UTILE

• SALVARE: 961
• POMPIERI: 981
• POLIȚIE: Inspectoratul Județean - 146666, 140020, 146840; Municipiu - 146850; Serviciul Circulație - 140070.
• AGENȚIA CFR: 147673
• INFORMAȚII GARĂ: 146333
• AUTOGARĂ: 146587
• AGENȚIA TAROM: 115239
• INFORMAȚII AEROPORT: 178126
• STAȚII PECO: Baș Ceauș - 176865; Aurel Vlaicu - 175812; Bucium - 132891; Crișan-112182; Păcurari -164142; Sărărie 147482.
• DISPECERATE: RA Gaz-Metan - 141737; RA Apă-Canal 142451; Renel - 145037, deranjamente - 147070; Termoficare - 141956; RA Locuința - 112434; Telefoane - Deranjamente - 921; Protecția mediului - 147010.
• GARDA FINANCIARĂ: 112851, 112427
• ADMINISTRAȚIA FINANCIARĂ: 143030
• NOTARIAT: 147574
• TRIBUNAL: 146300
• PROCURATURĂ: 146630
• CAMERA DE COMERȚ: 117757
• CENTRUL MILITAR JUDEȚEAN: 146370
• HOTELURI: Moldova - 142225; Traian - 143330; Unirea - 142110; Sport - 137817.
• POLICLINICA CU PLATĂ: triaj informații -117244.
• OFICIUL JUDEȚEAN PENTRU PROTECȚIA CONSUMATORILOR: 145392

decese

✝ Familia îndurerată anunță săvîrșirea din viață a celei care a fost ELEONORA AXMAN, care timp de două generații ne-a ocrotit și încălzit cu dragoste, devotament și înțelepciunea ei. Va rămîne veșnic, întotdeauna vie în sufletele și amintirea noastră. Înhumarea va avea loc marți, orele 15,00, la cimitirul Eternitate. (11184)

✝ Cu adîncă durere soția - Sofia, familiile Costin George, Goția Dan și Anton-Goția Sorin, fii, noră, ginere și nepoți, anunță încetarea din viață a celui care a fost un suflet mare, COSTIN PETREA, în vîrstă de 80 de ani, după o îndelungată și grea suferință. Slujba de Prohod va avea loc marți, 22.06.1993, ora 11,00, la biserica Sf. Teodor (lîngă Universitatea de Medicină). Înhumarea la ora 12,30 la cimitirul Eternitatea. Dumnezeu să-l odihnească (11124) -

✝ Profund îndurerată familia anunță trecerea întru cele veșnice a celui care a fost un bun fiu și tată, un soț iubitor, ing. SILVIU PORUMBARU. Înmormîntarea are loc astăzi, marți, 22.06.1993, orele 11, la cimitirul Eternitate.

condoleanțe

• Familia Chirica prezintă condoleanțe familiei îndurerate pentru pierderea LOLEI AXMAN. (11185)

• Familiile Cantea Eufrosina și Mihai transmite sincere condoleanțe familiei Botănescu pentru pierderea suferită. Lacrimi și flori pe tristul său mormînt. (10908)

• Familia prof. univ. Răducanu transmite sincere condoleanțe familiei dr. Ovănescu în greaua pierdere suferită. (10394)

• Colectivul Biroului Administrativ al S.C. BUCIUM S.A. transmite sincere condoleanțe d-nei Bivolaru și este alături de familia lor, regretînd dispariția neașteptată a soțului. (11125)

• Familia Bușureanu Liviu și Mimi împreună cu familia Cojocaru Constantin și Mihaela regretă profund moartea fulgerătoare la numai 27 ani a verișorului CATRINESCU TUDORICĂ. Sincere condoleanțe familiilor îndoliate. (11126)

• Colegii de serviciu transmit sincere condoleanțe familiei Catrinescu pentru pierderea fiului. (10910)

mesaje

• Contractanții apartamentelor din blocul H.5 sînt convocați sîmbătă, 26 iunie 1993, orele 10,00, la Liceul O. Băncilă pentru informare asupra mersului expertizei și procesului cu R.A. "Locuința". Restanțierii vor aduce sumele datorate. (11172)

• Trecerea neașteptată la cele veșnice a nașului și cumătrului nostru BOTĂNESCU GRIGORE a întristat profund inimile noastre și nu-l vom uita niciodată. Familiile Șurubaru Petru, preot Ancuța Corneliu și Vasiliu Gh. sînt alături de nașa și cumătra lor Botănescu Georgeta, în greaua pierdere a soțului și transmit sincere condoleanțe familiei îndoliate. Lacrimi și flori pe tristul său mormînt. (10907)

monitorul

Director onorific:
AUREL LEON
FLORIN FLORESCU
redactor șef
DAN RADU
redactor șef adjunct
Tudor Agavriloaei -
secretar general de redacție

EVENIMENT: TONI HRIȚAC (șef-secție), Eduard Calotă, Mihaela Cănănău, Vasile Cojocariu, Valentin Gheorghiță, Cristian Hanganu, Adrian Inderjoschi, Septimiu Sărățeanu, Sorin Simion, Adina Scutelnicu, Ovidiu Scutelnicu, Vali Știrbu.
POLITIC: OVIDIU ȘIMONCA, Radu Meșniță, Lucian Postu, Cristian Racu.
ECONOMIE: ALIN TOCAN, Costel Stroescu.
REPORTERI SPECIALI: Cornel Cristoiu, Dorin Popa.
SPORT: G.I. NICOLAE, Leonard Cănănău, G. Anghel, Victor Grădinariu, I.C. Teodor.
REDACTOR DE SERVICIU: Ion N. Oprea.
GRAFICĂ: Lucian Amarii.
DIVERTISMENT: George Pînzaru.
FOTOREPORTER: Constantin Piop
RECLAMĂ-PUBLICITATE: DANIEL SÎRBU, Cătălina Ailiesei, Liliana Cozma, Maria Vornicu.
CULEGERE - TEHNOREDACTARE COMPUTERIZATĂ: Cornelia Agavriloaei; Cerasela Cirimpei, Petronela Macovei, Florin Pavel, Liliana Signeanu, Mihaela Spineanu.

Cristina Popescu - director de programe RADIO NORD-EST.
Livia Susanu - director de producție RADIO NORD-EST
Mona Dîrțu - editor NORD-EST PRESS.

EDITOR
NORD-EST s.r.l.
Director general
ALEXANDRU LĂZESCU
Director literar-artistic
FLORIN ZAMFIRESCU
Director comercial
CEZAR CALUSCHI
Manager: Gabriel Rusu

ADRESA REDACȚIEI:
Str. SMÎRDAN nr.5
Tel. 17.25.57 (centrala)
Fax: 14.32.24

ABONAMENTELE se pot face la orice oficiu poștal din țară. MONITORUL figurează în catalogul presei interne la poziția 838.

Tiparul executat la S.C. DOSOFTEI S.A. Iași

S.C. EUROBIT S.R.L.
PROGRAME
balanță contabilă
registru de casă
gestiunea materialelor
salarizare personal
amortizare mijloace fixe
facturare
calcul devize, situații de plată
Tel. 134811; tel/fax 112366; 112447.

FRAROM IAȘI S.R.L. vă oferă
Magazinele FRAROM UNIVERSAL din Bd. Independenței 11-13 și Alexandru cel Bun bl. H6
aparatura electrocasnică -SEVERIN-KANSAI- -KAMASONIC-
TELEVIZOARE COLOR
CROWN - JAPAN - 248.000 lei
GOLDSTAR - 269.500 lei
NEI - 239.800 lei
Diagonala 51 cm/Telecomandă
COVOARE IMPORT BASARABIA
3x4; 2,5x3,5; 2x3; 1,7x2,5; 1,5x2,25; 1,5x2,5; 1,5x0,55
GRĂBIȚI-VĂ!
DUPĂ 1.IUNIE SE VOR MAJORA PREȚURILE ODATĂ CU APLICAREA T.V.A.
Prețul unui televizor va fi majorat cu cca 20.000 lei.
Magazinele noastre sînt deschise zilnic între orele 10-18.
112122, 112180
Vă așteptăm!

Exercițiu de depășire a crizei financiare

Planuri pentru modernizarea Stației de Salvare Iași

● vor fi aduse încă două mașini dotate cu echipament sanitar ultramodern ●

În actualele condiții ale trecerii la economia de piață, problemele financiare nu au ocolit nici Serviciul Medical de Urgență (Stația de Salvare).

Cu toate că este cea mai mare din Moldova, stația nu are o dotare corespunzătoare. În discuția avută cu dl. Florin Agape, director al Stației de Salvare, și cu Radu Calistru, șef serviciu asistență, s-a desprins ideea echipării mașinilor cu aparatura medicală necesară aplicării unui tratament de terapie intensivă. În prezent, se folosesc doar patru mașini cu necesarul aferent acordării ajutorului într-o urgență medicală de grad zero (comă, insuficiențe respiratorii, și cardiace, cazuri de operații chirurgicale etc.).

Departamentul de Urgențe și Catastrofe, prin directorul său, dl. Donțu F., a luat hotărîrea să aducă la Stația de Salvare, pînă la sfîrșitul lunii septembrie a.c., încă două mașini pregătite conform standardelor internaționale.

În același timp, se urmărește realizarea unui sistem modern de comunicare din punct de vedere informațional între Salvare-Poliție-Pompieri.

Săndel TACU

CONCURS CU TALOANE cu premii în valoare de 400.000 lei

Talonul care ne îmbracă

TALONUL nr. 8 Tip B

cupon de îmbrăcăminte și încălțăminte în valoare de

150.000 lei

Numele și prenumele.....
.....
B.I. seria..... nr.....
Vîrsta..... profesia.....
Adresa.....
..... Tel.....

ATENȚIE! Se vor tipări 10 taloane Tip B (cuponul de 150.000 lei), 10 taloane Tip F (cuponul de 200.000 lei) și 5 taloane Tip C (cuponul de 50.000 lei). Cele 25 cupoane se vor preda la sediul redacției, toate odată după încheierea concursului. Puteți participa cu mai multe seturi de taloane la fiecare din cele trei variante (B, F sau C)

La 100 de metri de centrul orașului

Fostul Teatru Evreiesc din Iași a devenit o clădire în paragină, gata să se dărîme

Foarte puțini dintre ieșeni mai știu că pe str. Arcu, la nr. 11, se găsește un imobil care, cîndva, a fost Teatrul Evreiesc de Stat. În prezent, clădirea este într-un stadiu avansat de degradare, la cea mai mică mișcare seismică existînd posibilitatea să se dărîme. Clădirea este în administrarea Regiei Autonome "Locuința" care, la rîndul ei, a încheiat un contract de subînchiriere cu SC "Comtex" SA, care o folosește ca depozit. În interior, pe lîngă multă mizerie și mormane de moloz, nu mai poate fi găsit altceva. De marfa depozitată sau alte utilaje, nici nu poate fi vorba. Fostul teatru este acum doar o paragină, unde sălășluiesc șobolanii.

În anul 1991, Societatea Comercială "Safir H&U" SRL a încercat să preia imobilul pentru a-l reamenaja, intenționînd să construiască o brutărie, un mic magazin alimentar, iar la etaj să transforme spațiul existent într-un mic atelier de producție. Societatea amintită a obținut printr-o decizie a Primăriei atribuirea respectivului spațiu. SC "Comtext" SA, deținătoarea contractului de subînchiriere care expirase a acționat în instanță societatea SC Safir H&U SRL și a cîștigat procesul prezentînd niște documente datate după atribuirea spațiului către SC Safir H&U SRL.

La ora actuală, imobilul din str. Arcu nr. 11, este atribuit Societății Comerciale "Comtex" SA. După doi ani în care fostul Teatru Evreiesc a fost o ruină, există posibilitatea să rămînă în continuare așa alți cîțiva ani buni. După cum arată clădirea, SC "Comtex" SA nu intenționează să realizeze ceva concret în acest spațiu, aflat la aproape 100 de metri de centrul orașului.

Septimiu SĂRĂȚEANU

CARNETUL ZILEI

MARȚI, 22 iunie 1993

✝ **Sf. Mc. Eusebie, Zenon și Zina.**

VREMEA

predominant frumoasă și călduroasă, dar ușor instabilă după-amiaza, cînd cerul va prezenta înnorări accentuate și pe alocuri, mai ales în nord, vor fi posibile averse de ploaie și descărcări electrice. Vîntul va sufla slab la moderat. Valorile maxime vor oscila între 24 și 29 grade iar cele minime între 12 și 17 grade **(Ion Sabin ISTRATE - Centrul de Prevedere a Vremii Bacău)**

TV BUCUREȘTI

TVR 1 7,00 TVM ● Telematinal ● 10,00 TVR Iași ● 10,50 TVR Cluj-Napoca ● 11,35 Teatru TV: "Marat Sade" de Peter Weiss (reluare) ● 14,00 Actualități ● 14,15 Ora de muzică ● 15,00 Didactica ● 15,30 Teleșcoală (rusă, franceză) ● 16,00 Actualități ● 16,05 Convietuiri-magazin ● 17,05 Cabinet juridic ● 17,35 Salut, prieteni! (I) ● 18,30 Starea națiunii - dialoguri politice ● 19,30 Desene animate ● **20,00 Actualități** ● 20,35 Rosturi, rostiri ● 20,40 Sport ● **20,45 Film serial: "Dragoste la prima vedere" (Anglia, 1990)** ● 21,45 Concert extraordinar ● 22,15 Salut, prieteni (II) ● 23,00 Actualități ● 23,15 Confluențe.

TVR 2 16,00 Actualități ● 16,05 De dragoste... ● 16,30 Desene animate ● 17,00 Studioul de literatură ● 18,05 Film serial: "Maguy" (9) ● 19,05 Sport-studio ● 20,00 Actualități ● 20,35 Tribuna nonconformiștilor ● 21,00 TVM ● Mesager ● 21,30 Studioul muzicii de cameră ● 22,00 TVE Internacional ● 22,30 Tradiții.

RADIO IAȘI

6,00 Diminețile noastre ● 8,00 Buletin de știri ● 8,10 Itinerar folcloric românesc ● 8,30 Grai și suflet românesc ● 9,00 Radiosfera ● 12,00 Radio Chișinău ● 13,00 Radiojurnal ● 13,20 Concert de prînz ● 14,20 HIT-uri internaționale ● 15,00 Liceenii ● 15,30 Dixieland Parade ● 16,00 Radiojurnal ● 16,15 Radiograme ● 18,20 Corespondența radio de muzică populară ● 19,00 Știrile serii ● 19,10 Economie, știință, viață ● 19,40 Teatru scurt ● 20,10 Valsuri și tangouri ● 20,25 Pagini muzicale celebre ● 21,00 Evenimentele zilei ● 21,20 Jazz în comentariu și sunet.

CINEMATOGRAFE

Cinematograful "Victoria", 18-24 iunie 1993, orele: 9.00, 11.30, 14.00, 16.30, 19.00. **"Alien"**, producție S.U.A.

Cinematograful "Republica", 18-24 iunie 1993, orele: 9.00, 11.00, 13.00, 15.00, 17.00, 19.00. **"Delir"**, producție Italia

Cinematograful "REPUBLICA" (sala mică) 18-24 iunie, orele: 10;12;14;16;18;20 - **program de videotecă.**

Cinematograful "COPOU" (telefon:145738) 18-24 iunie orele; 9;11;13;15;17;19. **"La limita extremă"**, producție S.U.A.,

Cinematograful "DACIA" (telefon:164740) 18-24 iunie, orele: 9;11;13; **"Jack lovește din nou"**, producție S.U.A. film de groază; orele 15; 17; 19 "Ochii nopții", producție S.U.A., film erotic

Cinematograful "TINERETULUI" (telefon:117178) 18-24 iunie orele: 9;11;13;15;17;19. **"Rambo III"**, Producție S.U.A

Anunț important

În atenția participanților la concursul organizat de cotidianul "Monitorul" pentru ocuparea unui post în cadrul departamentului Difuzare/Producție.

În urma selecționării taloanelor de concurs, următoarele cinci persoane sînt invitate miercuri, 23.06.1993, ora 10,00, la sediul cotidianului "Monitorul":

1. CIULEA CORNELIU
2. LUCHIAN MIHAI
3. STANCIU RADU
4. STRACHINĂ NECULAI
5. TOMIȚĂ ALEXANDRU - NOUR

Tuturor celorlalți candidați le mulțumim pentru participare.

HOROSCOP

BERBEC (21 mart. - 20 apr.): Toate problemele și necazurile trecutului au rămas în urmă și nu vor reveni niciodată. Încercați să reveniți la realitate pentru că veți avea o surpriză plăcută. Cine știe? Poate e șansa vieții dumneavoastră.

TAUR (21 apr. - 20 mai): Dorința de posesiune care vă caracterizează tinde să-și atinge apogeul. Să nu vă mire dacă prietenii dumneavoastră se simt sufocați de acest lucru și încep să vă evite pentru că este numai vina dumneavoastră.

GEMENI (21 mai - 21 iunie): Preocuparea pentru carieră vă poate aduce o oboseală nepotrivită din punctul de vedere al sănătății. Lăsați afacerile pe mîna unei persoane de încredere și luați-vă o scurtă vacanță, binemeritată de altfel.

RAC (22 iun. - 22 iul.): Ați reușit să dezamăgiți o persoană care credea în dumneavoastră și pe care vă puteați bizui. Încă nu este totul pierdut dar e bine să tratați problema cu toată seriozitatea.

LEU (23 iul. - 22 aug.) Asprimea cu care-i tratați pe cei din jurul dumneavoastră este justificată, dar nu e cazul să întreceți măsura. Greșeala e omenească, dumneavoastră nu sînteți ferit de ea și nu v-ar plăcea să fiți tratat în acest fel.

FECIOARĂ (23 aug. - 22 sep.): Continuînd să despicați firul în patru veți ajunge cu nervii la pămînt în cel mai scurt timp. Fiți mai optimist, acționați cu mai multă siguranță și succesul e garantat.

BALANȚĂ (23 sep. - 22 oct.): Stelele v-au pedepsit un timp ținîndu-vă pe margine dar astăzi vă reabilitează. Persoane influente se interesează de soarta dumneavoastră și nu e recomandabil să le dezamăgiți.

SCORPION (23 oct. - 21 nov.): Gelozia nu este sentimentul care să vă facă cinste și în plus, motivele cu care îl jusitficați sînt numai în imaginația dumneavoastră. Încercați să aveți mai multă încredere în oameni. Nimeni nu trăiește doar ca să vă înșele pe dumneavoastră.

SĂGETĂTOR (22 nov. - 21 dec.): O zi bună de la început pînă la sfîrșit pe toate planurile. Cu toate acestea succesul nu trebuie să vă amețească, cunoscută fiind tendința dumneavoastră spre exagerări.

CAPRICORN (22 dec. - 19 ian.): Situația dumneavoastră financiară, aflată într-un ușor declin, nu pare a se îmbunătăți cumd. E preferabil să trăiți un timp cu ideea că banii nu sînt cel mai important lucru.

VĂRSĂTOR (20 ian. - 19 febr.): Preferințele dumneavoastră pentru inedit vă fac să treceți cu vederea soluțiile optime ale problemelor ce vă frămîntă, doar pentru faptul că acestea au fost aplicate și de alții. Cel puțin astăzi, în ciuda a ceea ce simțiți, faceți și dumneavoastră la fel ca toată lumea.

PEȘTI (20 feb. - 20 mart.): Ați început să vă uitați vechii prieteni în favoarea unor cunoștințe noi, care, de fapt, nu v-au dat nici un motiv să le acordați încrederea dumneavoastră. Intuiția vă joacă feste de această dată și e bine să acordați o mai mare atenție acestei probleme.

LEGENDA

- ● - o zi excelentă
- ● - o zi bună
- ● - nu vă merge grozav
- ● - mai bine nu încercați nimic important

BIBLIOTECA CENTRALĂ UNIVERSITARĂ
6 ex

MIERCURI, 23 iunie 1993 Anul III, Nr. 144 (600) 8 PAGINI - 50 LEI

cotidian de informaţii

Monitorul

Şeful Biroului Judiciar din Poliţia ieşeană este cercetat pentru luare de mită

■ *el este acuzat că a primit bani pentru a "mușamaliza" un furt*

Căpitanul Gheorghe Grancea, care a ocupat pînă acum cîteva zile funcția de șef al Biroului Judiciar din cadrul Poliției Municipiului Iași, este cercetat de către Procuratura Militară Iași, în stare de libertate, fiind învinuit că ar fi luat mită. Știrea ne-a fost confirmată ieri de Biroul de presă al Poliției. Surse apropiate Poliției Județene ne-au informat că ofițerul în cauză ar fi primit o sumă de cîteva zeci de mii lei pentru a "îngropa" un dosar întocmit pentru o infracțiune de furt. Informat despre această stare de lucruri, comandantul interimar al Inspectoratului Județean de Poliție Iași, dl. colonel Teodor Zaharia, care este recunoscut ca un polițist incoruptibil, a inițiat cercetarea cazului, în cadru intern. Constatînd că sînt suficiente probe, colonelul Teodor Zaharia a înaintat dosarul Procuraturii Militare cu propunerea de începere a urmăririi penale.

Costel STROESCU

Comisia Institutului medico-legal "Mina Minovici" a hotărît:

Doctorul Ciuntu l-ar fi putut salva de la moarte pe studentul Gabriel Hînceanu

Comisia superioară de disciplină din cadrul Institutului medico-legal "Mina Minovici" din București a confirmat rezultatul expertizei medicale efectuate de Institutul de medicină legală Iași în legătură cu "cazul Hînceanu". Vă reamintim că echipa de expertiză, formată din șase medici legiști ieșeni, în urma investigațiilor făcute, a concluzionat că o intervenție chirurgicală imediată ar fi putut salva viața tînărului. Șeful Institutului de medicină legală Iași, prof dr. Gheorghe Scripcaru, ne-a declarat că își menține părerea în ce privește culpa medicală a doctorului chirurg Mihai Ciuntu, considerînd că "simptomele impuneau intervenția chirurgicală de urgență. Bolnavul ar fi putut avea șanse dacă ar fi fost imediat operat, dar putea să și moară în timpul intervenției. Oricum, trebuia operat".

După primirea reexpertizării de la Institutul medico-legal din Capitală, urmează ca Procuratura, prin procurorul Adrian Velișcu, să stabilească din punct de vedere juridic dacă a fost sau nu culpă medicală în cazul Hînceanu.

Mihaela CĂNĂNĂU

În centrul fotografiei, Gabriel Hînceanu. La începutul anului, acest băiat în vîrstă de 20 de ani a fost dus la Spitalul de Urgență după ce primise o lovitură de cuțit într-o luptă în care luase apărarea unei fete agresată de un individ. Mihai Ciuntu, medic de gardă, a găsit de cuviință să nu intervină chirurgical. Gabriel a murit după șase ore de la internare.

"Tehnoton" va scoate pe piață un nou tip de televizor

■ *acesta va putea fi cumpărat începînd de săptămîna viitoare*

În cursul săptămînii viitoare va avea loc lansarea unui nou tip de televizoare alb-negru produs la firma ieșeană Tehnoton și care folosește un echipament cu un circuit integrat specializat, de producție Philips. Cîteva dintre caracteristicile tehnice se referă la diagonala de 31 de cm, și la faptul că acest nou produs funcționează în gamele de frecvență FIF-UIF, conform ambelor standarde internaționale (OIRT, CCIR). Pentru început acest televizor va fi comercializat nu-mai prin intermediul magazinelor proprii ale firmei din Iași.

Reamintim faptul că, în curînd, Tehnoton va produce și un televizor color în colaborare cu firma din Ucraina, Automatica, se poate afirma că o relansare economică a societății din Iași este foarte posibilă. n acest fel există șanse concrete ca prin intermediul S.C.Tehnoton S.A. să fie atrași noi investitori străini la Iași care și-ar putea mări participarea, în cazul înființării unei zone economice libere. **(A.T.)**

Agricultura pare să-și revină

■ *acest lucru poate fi observat deocamdată numai în statistici*

În agricultură, potrivit datelor operative furnizate de ministerul de resort, la data de 15 iunie 1993, suprafața însămînțată era mai mare față de programul stabilit cu circa 80 de mii de hectare. Efectivele totale de animale existente la sfîrșitul lunii mai au fost de 3981,8 mii bovine (mai mult cu 298,7 mii capete față de sfîrșitul anului 1992) de 10969,9 mii porcine (mai mult cu 1117,5 mii capete). În primele 5 luni din acest an, regiile autonome și societățile comerciale pe acțiuni au realizat o producție de lapte de vacă de 1610,5 mii hl iar societățile comerciale agricole private de 81,6 mii hl. În aceleași unități, producția de ouă a fost de 748,1 milioane bucăți respectiv 197,0 milioane bucăți. Intrările la fondul de stat pe primele 5 luni au fost, la legume, de 19,9 mii tone (cu 33,7% mai puțin față de aceeași perioadă din anul trecut), la carne în viu de 344,9 mii tone (1,9%), la lapte de vacă de 3299,8 mii hl (14,5%) iar la ouă de 696,9 milioane bucăți (23,4%). De asemenea, în această perioadă, intrările la grîu și secară au fost de 114,2 milioane tone, la porumb de 57,4 mii tone, iar la orz și orzoaică de 13,2 mii tone.

PRIMARUL A INTERZIS JOCUL "ALBA-NEAGRA"

În numărul de vineri, 11 iunie, al cotidianului "Monitorul", semnalam faptul că jocul de noroc "alba-neagra" a fost legalizat de Guvern. În baza unei hotăriri a Executivului, au apărut și la Iași practicanții de "alba-neagra", angajați ai SC "Club 91" SRL Galați. Amintita societate, pentru a-și începe activitatea la Iași, a semnat un contract cu clubul "Politehnica", care urma să obțină aprobările pentru amplasamente, primind în contrapartidă 200.000 lei lunar. SC "Club 91" SRL Galați și implicit clubul sportiv Politehnica au obținut avizul Primăriei și al Poliției Județene. După cîteva zile, din dispoziția primarului Constantin Simirad, poliția a închis dughenele metalice de la gară și din bazar unde se juca "alba-neagra".

Referitor la această situație, am solicitat declarații ambelor părți implicate în conflict.

CONSTANTIN SIMIRAD: "Am dispus interzicerea acestui joc pentru că poluează moral lașul. Este o șarlatanie legalizată de Guvern pe care eu nu vreau să o autorizez la Iași. Oricum, prima aprobare de amplasare a dughenelor pentru "alba-neagra" nu am semnat-o. Voi verifica cine și-a permis să dea o aprobare peste primar și cu siguranță cel vinovat va fi tras la răspundere. Cei cu "alba-neagra" n-au decît să ne acționeze în judecată. Atîta timp cît sînt eu primar nu vor primi autorizație pentru această șarlatanie. N-au decît să se ducă în alte orașe care îi primesc și îi acceptă".

VALERICA HODOROABĂ, patroana SC "Club 91" SRL Galați: "Noi am lucrat legal, după acte, am afișat pe fiecare masă de joc împuternicirea autorităților. Am plătit impozit la Administrația Financiară și, deci, am fost în legalitate deplină. De la Poliție au venit și ne-au anunțat să închidem, că primarul nu vrea ca noi să avem activitatea asta de alba-neagra. Am explicat că sîntem autorizați, dar nu am avut cu cine discuta. Am amintit de dispoziția Guvernului, prevăzută și în buletinul oficial, dar poliția a spus: "Da, într-adevăr sînteți legali, dar trebuie să vă închidem". Ministerul de Interne a autorizat funcționarea, dar Poliția Municipiului a spus că e dispoziția primarului. Dacă nu vom primi aprobarea, vom acționa în instanță Primăria, căci a dat decizii contradictorii."

Septimiu SĂRĂȚEANU

Valerica Hodoroabă, patroana mînuitorilor jetoanelor de la "alba-neagra", vrea să-l dea în judecată pe Constantin Simirad. Interzicerea jocului îi aduce patroanei pierderi de milioane de lei.

Mari scriitori români interzișI de comuniști au intrat în noua programă școlară

ei nu au fost studiați de nici unul dintre actualii profesori de limba română

Noua programă școlară pentru anul școlar 1993-1994, care îmbunătățește programa precedentă, implică mari probleme pentru profesorii și elevii din școli

Prima problemă este constituită de faptul că noua programă analitică pentru limba și literatura română a asimilat marii scriitori români care nu au fost studiați în perioada comunistă, iar cea de-a doua problemă o constituie lipsa manualelor. Astfel, programa școlară la limba și literatura română pentru clasa a XII-a integrează mari scriitori ca Mircea Eliade, Emil Cioran, Eugen Ionescu și Constantin Noica, scriitori pe care nici profesorii nu i-au studiat în facultate. Neexistînd manuale, profesorii vor fi obligați să predea după o bibliografie și după scrierile originale ale marilor scriitori introduși. Capitolele și modul de tratare al scriitorului vor fi stipulate în noua programă școlară, pentru a evita o interpretare personală a acestora de către profesori, ne-a precizat dl. Constantin Bostan, inspector general adjunct în cadrul Inspectoratului Școlar Județean Iași (ISJ).

Nici elevii nu stau prea bine, mai ales la capitolul manuale, care vor apărea abia în 1995, după cum ne-a declarat inspectorul pentru specialități, dl. Dumitru Donescu. Pînă atunci, elevii vor studia după o bibliografie stabilită de către profesori. De asemenea, noua programă școlară continuă să rămînă foarte încărcată, doar informativă și mai puțin o programă care urmărește criteriul formativ, este de părere dl. Constantin Bostan.

Adrian INDERJOSCHI

Liderul sindicatului de la "Terom" anunță vremuri grele

Administrația S.C.Terom S.A. intenționează să concedieze muncitori din fiecare secție

■ *"Această măsură ar veni în contradicție cu prevederile contractului colectiv de muncă" - este de părere Aurel Livint, liderul sindical*

Liderul sindicatului de la S.C.Terom S.A., Aurel Livinț, ne-a declarat în cursul zilei de ieri intenția încă neoficială a administrației societății de a disponibiliza nejustificat o parte din salariați. Afirmația domniei sale se bazează, după cum ne-a declarat, pe faptul că liderii de sindicat din secții au primit o decizie în care se specifică precum că, pînă la 30 iunie, fiecare secție trebuie să disponibilizeze un anumit număr de salariați. Dl. Aurel Livinț ne-a informat că această decizie nu i-a fost adusă încă la cunoștință, în mod oficial, de către conducere. În opinia dumnealui, o asemenea măsură ar veni în contradicție cu prevederile contractului colectiv de muncă, contract negociat și semnat în cursul săptămînii trecute. Acesta stipulează următoarele: dacă vor apărea situații care să genereze oprirea unor sectoare de activitate și salariile nu vor putea fi asigurate, atunci vor avea loc noi negocieri cu privire la recalificarea și reorientarea angajaților către alte sectoare. Mai mult, pentru fiecare salariat aflat într-o asemenea situație, se va lua o decizie de comun acord între administrație și sindicat.

După care a afirmat li-derul sindical, pentru situația în care organele competente aprobă unele reduceri de personal, ca fiind absolut necesare, contractul colectiv de muncă menționează că o astfel de decizie trebuie anunțată în scris sindicatului, cu 30 de zile calendaristice înainte de acordarea termenului de preaviz.

Avînd în vedere faptul că Ioan Ardelean, directorul comercial al S.C.Terom S.A, ne-a informat asupra situației financiare critice în care se află, în prezent, societatea, dar nu a făcut referiri la eventualele disponibilizări de personal, situația de la Terom S.A. rămîne în continuare incertă.

Mihaela BREZEANU

Anghel Iordănescu- noul antrenor al Naționalei de fotbal

Biroul Federației Române de Fotbal a numit în funcția de antrenor al echipei naționale pe binecunoscutul tehnician Anghel Iordănescu, actualul conducător tehnic al proaspetei campioane a țării, Steaua București. În vîrstă de 43 de ani, Iordănescu a evoluat încă de la 12 ani în cadrul clubului Steaua. Jucător de mare valoare, mai ales în postura de conducător de joc, Puiu Iordănescu a îmbrăcat de 64 de ori tricoul echipei naționale a României. Ca antrenor secund și ca jucător a fost părtaș la marele succes al echipei Steaua din 1986 de la Sevilla, cînd a cucerit Cupa Campionilor Europeni. Cu Steaua, a cucerit Supercupa Europei în 1987 (1-0 cu Dinamo Kiev, la Monaco), precum și două titluri naționale și 4 Cupe ale României. În divizia A a susținut 317 meciuri și a înscris 156 de goluri. *(GIN)*

A scăzut producția de benzină

Din datele statistice la zi rezultă o scădere a producției de benzină și motorină, la nivelul lunii mai a.c., față de primele patru luni ale anului, scădere datorată în principal reducerii importurilor de țiței. Producția (extracția) internă de țiței a înregistrat, de asemenea, o scădere de circa 18%. Pentru luna în curs (și luna următoare, după cum se poate estima), nivelul importurilor de țiței se va menține scăzut raportat la primele patru luni ale anului, ceea ce se va repercuta în nivelul producției de benzină și motorină al lunilor iulie-august.

Camera Deputaților a votat simplificarea procedurii de divorț

Deputații au votat rapid amendamentele referitoare la modificarea Codului familiei. Astfel, "divorțul poate fi pronunțat și numai pe baza acordului ambilor soți, dacă nu există copii minori rezultați din căsătorie". De asemenea, a fost votat și amendamentul ce prevede că "oricare dintre soți poate cere divorțul atunci cînd starea sănătății sale face imposibilă continuarea căsătoriei". De remarcat că aceste modificări nu au provocat nici un fel de luări de poziție din partea deputaților, preocupați de votarea în totalitate a legii pentru modificarea Codului de procedură civilă, a Codului familiei, a Legii contenciosului administrativ nr. 29/1990 și a Legii nr. 94/1992 referitoare la Curtea de Conturi.

UNIVERSAL OCCIDENT SRL
Iași, Str. Han Tătar 6 (Cartier Tătărași)
vinde EN GROS:
IMPORT
ZAHĂR
OREZ
FĂINĂ ALBĂ
ULEI
ALUNE vrac și pachete
SUCURI CRUSH
WHISKY
CONIAC
LICHIOR
HELLAS
ȚIGĂRI
CIOCOLATĂ
NAPOLITANE
MĂSLINE vrac
MĂSLINE borcan
NESS AMIGO
PASTE FĂINOASE
CACAO
LAPTE PRAF
GUMĂ
CAFEA boabe vrac
telefon 098/146909

OFERTĂ de EXCEPȚIE !!!
CASA ITALIANĂ
CARINA
anunță că începînd de astăzi aplică
importante reduceri de prețuri 30%
la toate articolele de producție exclusiv italiană
◆ pantofi și sandale de damă ◆ ochelari
◆ pantofi bărbătești ◆ poșete din piele
◆ centuri și curele din piele
Adresa magazinului: Str. V. Alecsandri nr. 8, et. 1(sediul ziarului "Opinia"). Tel. 115870.
Program zilnic (exclusiv duminica) 10.00 - 19.00

Opoziția e gata de guvernare, dar puterea nu e încă gata să treacă în rezervă

"Protocolul încheiat între partidele de opoziție constituie o surpriză, avînd în vedere semnalele de deschidere spre dialog transate de FDSN", a declarat ieri deputatul Dumitru Pîslaru, purtător de cuvînt al FDSN, în cadrul unei conferințe de presă.

La rîndul său, Vasile Văcaru, secretar executiv al FDSN, a apreciat că protocolul este discutabil ca gest politic, considerîndu-l "o tendință de a forța mîna partidelor semnatare să adopte o anumită atitudine în relațiile cu FDSN". Ambii lideri au afirmat că principalul beneficiar al protocolului este PD (FSN), "care a reușit să între pe scara de serviciu într-o alianță cu Convenția Democratică". Vasile Văcaru a mai precizat că FDSN a inițiat discuții cu partide de centru (Partidul Republican, Partidul Democrat Agrar din România, Partidul Social-Democrat Independent), în vederea unor eventuale alianțe.

În tabăra opoziției, accederea la guvernare se conturează tot mai clar ca un obiectiv imediat: "Este absolut necesar ca în următoarele două săptămîni blocul opoziției să-și asume clar dorința de a prelua guvernarea", a declarat Horia Rusu, președinte executiv al Partidului Liberal - 1993, tot în cadrul unei conferințe de presă. Liderul PL - 1993 a adăugat că în prezent se încearcă atenuarea divergențelor existente între partidele de opoziție, tocmai în vederea unei atitudini comune față de preluarea puterii executive.

Dincolo de aceste schimburi de declarații, rămîne de văzut dacă opoziția nu va cădea, din nou, în plasa întinsă de analiștii politici care lucrează în slujba actualei puteri. Fiindcă, judecînd la rece întreaga evoluție a vieții politice de după decembrie 1989, un lucru este clar: Ion Iliescu și cei din jurul său sînt adevărații cîștigători ai cursei, reușind în permanență să controleze situația, în pofida numeroaselor momente de tensiune.

Și există suficiente argumente în favoarea acestei afirmații: Verdeț și C.V. Tudor conduc două partide prezente în Parlament, foștii șefi comuniști și securiști sînt acum patroni prosperi, Occidentul "nu și-a băgat coada" în România mai mult decît a trebuit, "capitalismul exploatator" a fost compromis exact cît a trebuit și, ca o chintesență a acestor realități, Ceaușescu este regretat pe față de foarte mulți oameni, ajutați cu discreție să ajungă la această atitudine.

Va reuși opoziția să depășească toate aceste obstacole și să guverneze fără a pierde partida cu echipa Iliescu, așa cum s-a întîmplat pînă acum? Campania electorală a Convenției Democratice, pentru alegerile din 1992, lasă loc pentru destule dubii, ca și evoluția ulterioară a opoziției.

Și, în plus, între putere și opoziție a existat și există o diferență fundamentală, pe care opoziția se pare că n-a luat-o cum trebuie în calcul: motivația. Dacă opoziția nu cîștigă puterea, liderii săi nu au prea multe de pierdut. Pe cînd, dacă actuala putere pierde conducerea țării, are multe lucruri de explicat: decembrie '89, Tîrgu-Mureș '90, 13-15 iunie '90, căderea guvernului Roman, activitatea SRI-ului, corupția "la vîrf" ș.a.m.d.

Urmele trebuie șterse cu grijă, fiindcă miza este prea mare pentru a fi pusă în pericol.

Așa cum Pinochet a predat de bună voie puterea în Chile, rămînînd șeful armatei, tot așa se pare că și președintele Iliescu va "conduce" tranziția în România.

Schimbînd, bineînțeles, ceea ce e de schimbat.

Lucian POSTU

În ceasul al 12-lea

Magistrații români protestează împotriva farsei judiciare de la Tiraspol

"Magistrații din România, judecători și procurori, încearcă un sentiment de indignare greu de reprimat față de farsa judiciară pusă în scenă împotriva cetățenilor Republicii Moldova, Ilie Ilașcu, Andrei Ivanțoc, Alexandru Lesco, Tudor Petrov-Popa, Petru Godiac, după un scenariu al cărui epilog previzibil îl constituie suprimarea vieții acestora. Nu există, pînă în prezent, nici un argument care să îndreptățească speranța că normele deontologice judiciare vor fi respectate și instanța, urmînd calea rațiunii, a intimei convingeri și legii, va pronunța o sentință de consfințire a nevinovăției celor inculpați pe nedrept. Mai mult decît atît, violarea prevederilor dreptului material și procedural, lezarea brutală a demnității personale și naționale a acuzaților, tratamentul inchizitorial aplicat acestora în timpul cercetării judecătorești sînt elemente care justifică îngrijorarea întregii opinii publice din România privind soarta celor cinci patrioți. Considerăm inadmisibil, din punct de vedere etic și juridic, ca pe teritoriul unei republici independente și suverane să funcționeze instanțe insubordonate autorităților statale, a căror competență nu este legal stabilită și care, pe baza unui probatoriu aritifical și tendențios, judecă fapte incriminate abuziv în dispozițiile cele mai severe ale Codului Penal. Desfășurarea pretinsului «proces» vădește intenția autorităților din autointitulata republică nistreană de a încerca să ascundă caracterul politic al acestuia, sub aparența unui proces de drept comun. Ceea ce s-a întîmplat în instanța de la Tiraspol constituie nu numai un atac insolent la adresa drepturilor inalienabile ale omului, dar și un periculos precedent pentru o serie de represalii politice, care pot periclita stabilitatea regională și pacea în această zonă, și așa profund marcată de tensiuni, a Europei. Sîntem datori să cerem Organizației Națiunilor Unite, Consiliului Europei, Conferinței pentru Securitate și Cooperare în Europa, organizațiilor neguvernamentale pentru apărarea drepturilor omului, magistraților din întreaga lume să sprijine apelul nostru și să intervină hotărît pentru curmarea acestei înscenări judiciare și pentru salvarea vieții patrioților din procesul de la Tiraspol".

Membrii Comisiei de anchetare a cazurilor de corupție își contrazic propriile afirmatii

■ *Iulian Nistor și-a schimbat părerea după numai zece minute de discuții*

Comisia de anchetare a cazurilor de corupție a fost pusă joi, 17 iunie a.c., în posesia unor probe video și audio de către dl. Radu Hortopan, fost adjunct al comisarului general al Gărzii Financiare. Dl. Joarză, vicepreședintele al Comisiei (senator PUNR), a informat presa atunci despre existența acestor probe, afirmînd că ele vor fi analizate în cursul zilei de luni, 21 iunie a.c. Ieri, dl. Iulian Nistor, secretar al Comisiei (deputat FDSN), a declarat că materialele nu au fost încă audiate sau vizionate, dar, pentru ca acestea să constituie probe, trebuie să fie supuse unei expertize a instituțiilor abilitate. După numai 10 minute de discuții, d-sa a afirmat că nu știe nimic despre existența casetelor aduse de dl. Hortopan întrebîndu-se chiar de unde a avut dl. Joarză asemenea informație. Cu toate acestea, același deputat, dl. Iulian Nistor, a repetat, ieșind din cadrul oficial, că materialele video și audio nu pot fi considerate probe pînă nu se va da rezultatul expertizei. După toate aceste afirmații contradictorii, există deja un semn de întrebare: probele sus amintite sînt reale, iar dacă sînt reale, de ce există opinii controversate în acest sens? Cert este că, după cinci zile de la dobîndirea probelor, Comisia nu a avut curiozitatea să cerceteze conținutul acestora.

Constantin Ticu Dumitrescu a demisionat din Comisia de cercetare a evenimentelor din decembrie 1989

În deschiderea lucrărilor de astăzi ale Senatului, senatorul Constantin Ticu Dumitrescu (PNȚCD) și-a anunțat demisia din Comisia de cercetare a evenimentelor din decembrie 1989. Domnia sa și-a motivat gestul prin aceea că "în șapte luni de cînd a fost investit Parlamentul, această comisie nu a lucrat nici măcar o oră." Reamintim că senatorul Dumitrescu a fost, pentru scurt timp, președintele Comisiei în cauză. Senatul revenind ulterior (la cererea grupului parlamentar al FDSN) asupra acestei hotărîri. În momentul de față, Comisia nu are propriu-zis o structură de conducere, existînd în schimb două propuneri încă nevalidate de Camera Superioară: Valentin Gabrielescu - PNȚCD (pentru funcția de președinte) și Sergiu Nicolaescu - FDSN (pentru funcția de vicepreședinte).

"PNȚ-CD va lansa demersurile necesare reorganizării CDR Iași"

■ *Declară TRAIAN RÂNJA, vicepreședintele PNȚCD Iași*

- Domnule Traian Rânja, duminică, 27 iunie, se va desfășura Conferința Județeană a PNȚCD Iași. Care vor fi principalele probleme pe care le veți aborda la această conferință?

- În primul rînd, actualul Comitet Județean va prezenta un raport detaliat privind activitatea organizației noastre de la precedenta Conferință Județeană din octombrie 1990, perioadă în care forța noastră a crescut permanent, cu referiri concrete la împlinirile și neîmplinirile infernalului an electoral 1992, precum și la activitatea celor aleși.

Ne așteptăm la dezbateri furtunoase, dar, sperăm, civilizate și prietenești pe marginea acestui raport și dorim idei noi, valoroase și de perspectivă.

În continuare, vom proceda la alegerea noului Comitet Județean. Întrucît vechea gardă PNȚCD, care reprezintă modelul și legătura noastră cu istoria, și care aduce experiența, va fi din plin reprezentată de președinții de onoare și senatorii județeni, membri de drept, sperăm că cei aleși vor aduce vigoarea și puterea de muncă ale vîrstei tinere.

- Prin ce se deosebește, dacă se deosebește, Conferința de duminică de celelalte Conferințe Județene de pînă acum?

- Din cîte știu, Conferința noastră este prima din țară organizată după Congresul PNȚCD din septembrie 1991, deci se va desfășura conform statutului votat atunci, adică prin delegați. Faptul că alături de președinții organizațiilor locale și de delegații celor 3000 de membri PNȚCD (norma de reprezentare...) vor participa, în premieră, 2 parlamentari, 3 primari și aproximativ 125 de consilieri locali și județeni arată că am făcut o primă breșă în structurile puterii, breșă pe care ne vom strădui să o lărgim în continuare. De asemeni, am introdus o procedură de validare a candidaturilor depuse, conform prevederilor statutare, alcătuită din reprezentanți desemnați de către toate organizațiile partidului (Senat, tineret, studenți, municipiu etc.).

În al doilea rînd, întrucît sîntem puternici (chiar dacă nu prea bogați), avînd al doilea grup parlamentar, vom căuta să dăm un cadru festiv acestui important eveniment politic ieșean invitînd liderii locali ai partidelor prietene și toată mass-media ieșeană.

- Această Conferință județeană va avea vreo influență asupra existenței C.D.R. Iași?

- Întrucît partidele ieșene din C.D.R. (și nu numai ele) și-au desemnat propriile conduceri județene, deci vom avea parteneri de dialog, vom lansa demersurile necesare reorganizării C.D.R. Iași pe baza noului protocol C.D.R. semnat la nivel central, avînd în vedere și alegerile care vor urma în diverse comune unde primarii FDSN s-au "uzat". Noi nu dorim, neapărat, un rol dominant în C.D.R., dar nici nu ne declinăm responsabilitatea care ne revine firesc, avînd în vedere că avem organizații locale sau nuclee organizatorice în aproape toate comunele județului iar la alegerile din septembrie 1992 am asigurat aproximativ 500 de delegați la urne din cei 600 ai CDR. De altfel, rezultatele alegerilor de la Colnari, unde candidatul nostru a obținut cca 90% din voturi, va demonstra, sperăm, tuturor că fără oameni și structuri organizatorice locale nu poți obține, în afara Convenției, decît procentaje electorale ridicole. (D.P.)

Fundația "Drăgan" a reușit să-și întindă în întreaga țară rețeaua de posturi de radio cunoscute sub numele de "Europa Nova"

Consiliul Național al Audiovizualului a acordat marți, 22 iunie a.c., licență de emisie pentru frecvența de 67,43 MHz societății comerciale Dacia Europa Nova pentru zona orașului București și, pentru aceeași zonă, pe frecvența de 100,2 MHz, societății "Radio XXI". Pe aceleași frecvențe au mai concurat "Radio ELF", GIP (de care aparține și Canal "b"), Prodimpex Service Intact SRL, Nova RF, Humanitas, Ageximco, ca și Radio Contact, firme redutabile, după cum le-a și calificat dl. Răzvan Theodorescu, membru al CNA. Postul "Dacia Europa Nova" va fi finanțat de Fundația Drăgan, iar postul "Radio XXI" de către Fundația Secolul XXI, despre care dl. Horea Murgu a declarat reporterului MEDIAFAX că "este asociația pensionarilor din radiodifuziune", întrucît printre personalitățile citate, care au susținut dosarul în fața CNA au fost Marin Traian, Sofia Șincan, Cristian Unteanu și alții.

În Comisia de control a SRI

Durii din FDSN nu vor avea adversari pe măsură

Parlamentul a votat săptămîna trecută înființarea unei Comisii parlamentare de control a activității SRI. Un reporter MEDIAFAX a aflat 8 dintre cei 9 membri propuși de principalele partide politice din Camerele legislative.

FDSN: Vasile Văcaru - senator;
Ovidiu Petroșan - deputat;
Nica Ilie - deputat;
PNȚCD: Constantin Ionescu-Galbeni - deputat;
PAC: Gheorghe Gorun - deputat;
PUNR: Matei Vasile - deputat;
UDMR: Szabo Karoly - senator;
PD: Doru Viorel Ursu - deputat.

Surse parlamentare afirmă că senatorul FDSN Vasile Văcaru va fi propus ca președinte al acestei Comisii parlamentare. Prezentarea componenței acestei Comisii în Parlament va avea loc mîine, 23 iunie, în timpul ședinței comune a Camerei Deputaților și Senatului.

Trăim într-un oraș în care mulți au urechi de cîrpă.

Trăim într-o țară în care mulți vorbesc o limbă de cîrpă.

A apărut
URECHEA DE CÎRPĂ

a lui NICHITA DANILOV, o carte de o violență explozivă care se citește din mînă în mînă, clandestin, în Parlamentul României.

JUDEȚUL raja IAȘI

R.A.J.A.C. Iași scoate la vînzare cu licitație publică spații cu alte destinație situate în blocuri de locuințe aflate în diferite faze de execuție, conform prevederilor Legii nr. 85/92 și H.G.R. 658/1992, după cum urmează:

LOCALITATEA	Denumirea blocului	Suprafața spațiului cu altă destinație mp	Prețul de pornire a licitației. Valoare totală lei/mp	Data ținerii licitației
Belceşti	bl. 23 bl. 24	767 761	20446497/26658 11428526/15018	27.07.1993 27.07.1993
Vlădeni	bl.G1 (anexa)	370,49	7291613/19681	15.07.1993
Răducăneni	bl.B3	374	11506436/30766	19.07.1993
Țibănești	bl.L	792	15584420/19681	22.07.1993

Licitațiile vor avea loc la sediile consiliilor locale la datele susmenționate, orele 12,00. Condițiile de participare la licitație:

- prezentarea chitanței de depunere la Banca Română de Dezvoltare Iași în contul 1510983040706 a sumei de participare la licitație reprezentînd 10 % din prețul de pornire a licitației menționat mai sus;
- angajamentul participantului la licitație ca după adjudecare să asigure terminarea lucrărilor de construcție în termen de 6-9 luni de la adjudecare;
- contractul de vînzare-cumpărare se va perfecta în termen de maxim 15 zile de la adjudecarea licitației, urmînd ca titularii de contract să depună la casieria R.A.J.A.C. Iași în termen de 10 zile de la perfectarea contractului diferența dintre valoarea adjudecată și avansul de participare al licitației.

Înscrierile de participare la licitație se primesc la sediul R.A.J.A.C. Iași începînd cu data publicării anunțului și cel tîrziu cu 2 zile înainte de data ținerii licitației.

În cererea de înscriere participanții vor menționa suprafața de spațiu pentru care doresc să participe la licitație.

Prețul de vînzare adjudecat va fi corectat cu comisionul de 1 % prevăzut de H.G.R. 658/1992 pentru deținătorul de spațiu și organizatorul licitației.

"Acest Guvern tratează reforma ca pe un fel de chiftea pe care, dacă o strîngi mai tare, explodează în mijloc"

■ *Interviu cu dl. ULM SPINEANU, membru al Comitetului executiv al PNȚ-CD*

- Știu că ați avut mai multe contacte cu primul ministru Văcăroiu și cu ministrul de stat Mișu Negrițoiu.

- Da, am avut, într-adevăr, mai multe contacte cu membrii echipei guvernamentale. Mai puțin m-am întîlnit cu dl. Văcăroiu și nici nu cred că ne-am înțelege prea bine, pentru că dînsul, ca formare, este un om de planificare, un economist de tip aritmetic, spre deosebire de mine, care sînt pentru comportamentul economic, pentru o altă școală. Eu sînt pentru actualul val economic apărut în America și care a rezolvat criza de acolo prin politicile de supry-sit - deschiderea libertății individului. Este foarte ușor să faci o economie de aritmetică, de formule, însă viața demonstrează că această economie nu va lucra. Asta este cert pentru mine.

- Dar dacă nu vă înțelegeți cu domnul Văcăroiu, cu cine din guvern vă convine să discutați?

- Cu dl. Mișu Negrițoiu și cu toată comisia de reformă am discutat de mai multe ori.

- La solicitarea lui Mișu Negrițoiu v-ați întîlnit?

- Da. Întotdeauna au fost niște întîlniri agreabile, unde eu mi-am susținut punctele de vedere. Că acesta s-au înțeles sau nu, ori au stîrnit sau nu adeziunea comisiei, eu mereu le-am spus că degeaba știu ce ar trebui făcut că, de fapt, ei guvernează. Actul de reflecție față de ceea ce au făcut trebuie să fie continuu.

Am impresia că acest guvern tratează reforma ca pe un fel de chiftea, pe care, dacă o strîngi mai tare, pe contur, explodează în mijloc - și asta ar fi mișcarea socială, iar în momentul în care apare o ... alizare. un acord cu interesele sociale, atunci au senzația că această chiftea li se prelinge printre degete.

Evident, asta-i o fabulă, dar asta e, totuși, realitatea lucrurilor.

- Dar, dacă nu vă urmează sfaturile, de ce dl. Negrițoiu mai ține să discute cu dumneavoastră?

- Dl. Mișu Negrițoiu are dreptul de a asculta cît mai multe opinii și probabil că în acele momente a simțit nevoia să asculte și opinia mea. Au fost cîteva propuneri de întîlniri din partea lui Mișu Negrițoiu care au pornit de la studiul programului Convenției Democratice al cărei autor principal sînt. Și au recunoscut, într-adevăr, prioritatea multor măsuri din acest program. Programul Convenției este un plan imperativ, de angajare, și eu am vrut să priceapă care sînt planurile, ce gîndire bugetară am avut. Am discutat toate aceste aspecte. Dar, în final, am avut senzația că aparținem unei școli diferite!

- Și cu dl. Mișu Negrițoiu?

- Dl. Mișu Negrițoiu caută să recupereze și să asambleze o parte din comportamentele economice, din analiza sociologică a comportamentelor economice, purtînd asemenea discuții. El, în această reformă, are o poziție mediană și are chiar niște convingeri de deschidere economică, de liberalizare, care se întîlnesc și la Opoziție.

- De asta este atacat de aripa dură din FDSN a d-lui Solcanu?

- Da, sigur că da, vorbește altă limbă decît ei. Este, absolut, pe cu totul alt plan decît dl. Solcanu. Mișu Negrițoiu este în contrast cu o bună parte din Guvern, care, în mare măsură, este, de fapt, reconstructivistă. Și corupția arată acest lucru. Este un schimb al fostelor interese politice - de tip carierist, evident - în interese economice, de această dată, tot pe suportul carierist. Toate acestea merg acum în structurile de administrație ale statului. Mi se pare foarte periculos că, în interiorul acestor clase care au fost conservate, de la un nivel în sus, apare o prefigurare a unei clase noi, speciale, o clasă mandarinară a României. Adică: o clasă de rulaj - de rulaj la putere - care este deosebit de periculoasă în acest moment. Aceasta este clasa care va putea deveni, din punct de vedere economic, chiar cu amprentă puternică în decizia politică, dacă ea ajunge să se întremeze ca atare. Deja se observă germenii acestei clase nou apărute și, culmea, ea este susținută din spate de alte partide clientelare ale puterii.

un interviu de Dorin POPA

design 90 S.R.L.

IAȘI * ROMANIA * FAX TEL 098 147596 * 114036 * 112219

prin firma noastră vă puteți procura:

SISTEME SPECIALE DE ILUMINAT CU LĂMPI DE HALOGEN

vizibile în vitrina Hotelului "Unirea"

Pentru a depista eventualele abuzuri, "Monitorul" publică

LISTA URMAŞILOR EROILOR MARTIRI, RĂNIŢILOR, LUPTĂTORILOR ŞI PARTICIPANŢILOR LA REVOLUŢIE, DIN JUDEŢUL IAŞI (1)

Legea 42 din 1990 privind cinstirea eroilor-martiri şi acordarea unor drepturi urmaşilor acestora, răniţilor, celor care au fost reţinuţi în perioada 16-22 decembrie '89, precum şi celor care au participat direct la victoria Revoluţiei din decembrie 1989 a generat un scandal de proporţii. Campania dusă de cotidianul "Evenimentul zilei" şi de Televiziunea Română în scopul depistării abuzurilor comise în acordarea titlurilor de luptător pentru victoria Revoluţiei a scos la iveală numeroase nereguli în activitatea comisiei parlamentare însărcinată cu acordarea acestor titluri. Aceste nereguli au condus la numeroase suspiciuni privind calitatea de luptător în Revoluţie a unor anumite persoane.

Cotidianul "Monitorul" va publica începînd cu acest număr lista urmaşilor eroilor-martiri, răniţilor, luptătorilor şi participanţilor la Revoluţie, din judeţul Iaşi.

Facem apel către persoanele care deţin acest titlu şi nu se vor regăsi în listele publicate să ne contacteze de urgenţă. Cetăţenii care deţin probe că anumite persoane de pe listă nu au dreptul de a primi titlul acordat sînt rugate să ne scrie pe adresa redacţiei.

Lista urmaşilor eroilor care şi-au dat viaţa pentru victoria Revoluţiei din decembrie 1989:

1. **Alexandroi Ioan** - comuna Belceşti - certificat 1232
2. **Anîcuie Ştefan** - comuna Holboca - certificat 653
3. **Burdia Ion** - Iaşi, str. Prudenţei nr. 26 - certificat 1194
4. **Bezedică Mihai** - comuna Deleni - certificat 041
5. **Copăcianu C. Costache** - Iaşi, Şos. Păcurari 12 - certificat 116
6. **Constantinescu Nicolina** - Iaşi, str. V. Lupu 96 - certificat 687
7. **Heleţanu Gh. Constantin** - Iaşi, str. Gospodari nr. 1 - certificat 1243
8. **Moldovanu Ghiorghi** - comuna Românești - certificat 529
9. **Niţă Vasile** - comuna Coarnele Caprei - certificat 326
10. **Oprea Gheorghe** - comuna Todireşti - certificat 339
11. **Pleşca Mihai** - sat Cozmeşti - certificat 1236
12. **Panainte Vasile** - Iaşi, str. Atelierului nr. 4 - certificat 641

În numărul de mîine vom publica lista răniţilor din Revoluţia din decembrie 1989, din judeţul Iaşi.

Sorin SIMON

Un control al Ministerului Învăţămîntului şi Ştiinţei a găsit grave nereguli financiare la "Casa Universitarilor" din Iaşi

• majoritatea angajaţilor susţin că Natalia Dăngeanu, contabila-şefă, este vinovată de aceste nereguli •

În perioada 1 mai - 31 mai 1993, o brigadă a controlului financiar de la Ministerul Învăţămîntului şi Ştiinţei a descoperit nereguli financiar- contabile la restaurantul "Casa Universitarilor" din Iaşi. Majoritatea angajaţilor amintitului restaurant susţin că doamna Natalia Dăngeanu, contabila-şefă şi totodată directoarea localului, este vinovată de aceste nereguli.

În procesul verbal, încheiat în urma controlului, s-a consemnat că există diferenţe între balanţa de contabilitate şi bilanţul anual pe 1992, neconcordanţa fiind de aproximativ 200.000 lei. De asemeni, s-a mai consemnat în procesul-verbal amintit că în evidenţele contabile apar facturi cu sume de bani achitate pentru anumite produse, dar în fişele de magazie produsele respective nu sînt de găsit. Controlul financiar a mai descoperit că există cecuri anulate şi modificate fără semnătura persoanelor autorizate. Angajaţii de la "Casa Universitarilor" au mai afirmat că Natalia Dăngeanu nu a putut justifica 43 de metri de pluş şi aproximativ 250 de kilograme de zahăr.

"Doamna contabilă are firmă particulară la Voineşti, care se numeşte «Onix». Dumneaei foloseşte telefoanele şi numele restaurantului «Casa Universitarilor» pentru a-şi contracta mărfuri pentru firma ei, care are tot profil alimentaţie publică", ne-au declarat cîţiva dintre membrii personalului.

Angajaţii de la "Casa Universitarilor" sînt nemulţumiţi de valoarea salariului pe care îl primesc. Venitul lunar este mult sub venitul mediu pe economie. Contabila şefă Natalia Dănceanu a fost acuzată că nu s-a interesat de aspectul social, strategia ei fiind de a plăti întîi datoriile către furnizorii de apă, gaz şi alimente, şi apoi, din banii care îi rămîneau, plătea salariile.

Nemulţumirea personalului de la "Casa Universitarilor" a culminat în una din zilele în care brigada controlului financiar se mai afla în unitate.

În acea zi, Natalia Dăngeanu s-a bătut în incinta contabilităţii cu fostul soţ, care a tăiat-o cu cuţitul în mai multe zone ale corpului. În urma acestui scandal, fostul soţ al contabilei şefe a fost arestat pentru tentativă de omor deosebit de grav.

Întrebată de acuzaţiile care i-au fost aduse, Natalia Dăngeanu ne-a declarat:

"Este o anomalie ce s-a consemnat în dosarul brigăzii de la controlul financiar. Chiar dacă este aşa, nu intenţionez să atac cele consemnate pentru că oricum vreau să plec de la «Casa Universitarilor»". Nu mai pot lucra din motive de sănătate. Oamenii au dreptate să fie nemulţumiţi, dar eu nu-i condamn. Totul pleacă de la bani. Asta este treaba dacă Ministerul nu dă nici un leu. În ce priveşte cecurile anulate sau modificate, un singur exemplu există în acest sens, de altfel ca şi cu un singur produs negăsit pe listele de magazie. E vina gestionarului care crede că la ora asta este în minus. N-a fost vorba de 43 de metri de pluş ci de 12,30 metri. Cu materialul respectiv s-a învelit o masă de biliard. În privinţa firmei particulare, este adevărat că sînt asociată la firma «Onix».

Am dat declaraţie la Camera de Comerţ şi Industrie că din septembrie nu am funcţionat. Cînd am făcut firma nu era încă apărută legea concurenţei neloiale".

Septimiu SĂRĂŢEANU

În urma controlului financiar, Natalia Dăngeanu s-a hotărît să plece de la Casa Universitarilor.

Un accident rutier spectaculos pe bulevardul Alexandru cel Bun

• un autoturism Wartburg s-a rostogolit de mai multe ori pe partea carosabilă •

Marţi dimineaţă, în jurul orelor 04,00, pe bulevardul Alexandru cel Bun s-a înregistrat un accident de circulaţie care ar fi putut avea urmări grave. Un autoturism Wartburg, cu număr provizoriu din Ungaria, a acroşat bara de protecţie a unui autobuz aflat în mers şi s-a rostogolit de mai multe ori pe partea carosabilă. Din fericire, acest accident nu a provocat victime, atît şoferul, Tăsică Ştefan Radu Dinu, cît şi însoţitorul său (care a fost proiectat în exteriorul maşinii), Adrian Machedon scăpînd cu leziuni uşoare. Ambii pasageri ai autoturismului erau sub influenţa alcoolului, pe timpul nopţii fiind depistaţi într-o parcare de o patrulă a poliţiei care le-a interzis să pornească la drum.

Ceea ce este interesant este faptul că maşina Wartburg nu era proprietatea nici unuia dintre pasageri, fiind împrumutată de la o altă persoană.

Septimiu SĂRĂŢEANU

Taxele de cazare pentru studenţi se vor mări cu 50%

Conform declaraţiei directorului economic al Institutului Politehnic Iaşi, dl. Dumitru Condrea, pentru anul universitar 1993-1994, taxele de cazare pentru studenţi s-au majorat în proporţie de 30-50%. Deşi încă nu a fost emis un ordin al Ministerului Învăţămîntului în această privinţă, cifrele neoficiale indică o taxă de 5000 de lei/luna pentru un loc la garsonieră şi 3600 de lei un loc pentru o lună la camerele duble (doi în cameră) cu grup sanitar comun.

Pînă acum, taxele erau de 1500 lei/ lună la garsoniere şi de 700 de lei/lună la camere duble.

În aceeaşi ordine de idei, se preconizează şi alte schimbări în administrarea locurilor de cazare în Institutul Politehnic Iaşi (actualmente Universitatea Tehnică). Astfel, pentru următorul an universitar se prevede ca familiştii să fie cazaţi în căminele T20 şi T21. În plus, de la toamnă, în cazul depăşirii limitei de 50 kwh/student a consumului de energie electrică, surplusul de consum va fi plătit de studenţi la preţul de 28 lei/kwh.

Eduard CALOTĂ

Muzeul Unirii necesită reparaţii urgente

• terenul de fundare al clădirii este foarte moale

La solicitarea Complexului Muzeal Moldova Iaşi, o comisie de expertiză de la HABITAT PROIECT S.A. a efectuat la Muzeul Unirii din Iaşi, de pe strada Lăpuşneanu, un studiu de infrastructură a terenului pe care se află clădirea.

Casa care adăposteşte actualul muzeu a fost construită în anul 1842 şi a fost reşedinţa din Iaşi a domnitorului Alexandru Ioan Cuza, în perioada 1852-1862. Aripa de est a clădirii a fost serios avariată în timpul celui de-al doilea război mondial, iar ultima reparaţie capitală s-a făcut în 1979.

Domnul Viorel Polmaciu, inginer la HABITAT PROIECT S.A. ne-a declarat că terenul de fundare al clădirii este sensibil la umezire şi că stratul de apă se află la o adîncime de 5 m. În aceste condiţii, pot apărea deplasări neuniforme ale terenului, care pot deveni periculoase pentru structura clădirii. Domnul Polmaciu a mai precizat că sînt imperios necesare lucrări de îmbunătăţire la terenul de fundare sau lucrări de consolidare a construcţiei.

Sperăm ca factorii de decizie din Iaşi să acorde un sprijin financiar acestui lăcaş de cultură, mai ales că după decembrie 1989 autofinanţarea acestui muzeu nu mai este posibilă.

Sorin SIMON

Buletinul şomajului

• Lucian Flaişer, vicepreşedintele Consiliului Judeţean, îi sfătuieşte pe şomeri să muncească în agricultură •

Situaţia şomajului în judeţul Iaşi a devenit deosebit de critică, comparativ cu celelalte judeţe ale ţării, unde rata şomajului este mult mai mică.

În legătură cu această problemă, am solicitat părerea domnului Lucian Flaişer, vicepreşedinte al Consiliului Judeţean Iaşi, întrebîndu-l care ar fi, în opinia dumnealui, soluţiile de redresare a acestei situaţii. Domnul Flaişer ne-a declarat următoarele: "Problema somajului în judeţul Iaşi ne preocupă foarte mult. Încercăm să obţinem fonduri pentru finalizarea unor investiţii; am discutat în această problemă şi cu domnul Dan Mircea Popescu, ministrul Industriilor, şi se pare că vom fi ajutaţi în acest sens. De asemenea, susţinem toate propunerile din domeniul privatizării, ajutînd în acest fel la dezvoltarea acestui domeniu atît de necesar. Avem posibilitatea de a cuprinde în agricultură un număr mare de oameni. Din păcate, cererile din partea somerilor sînt foarte puţine, iar societăţile agricole se plîng că nu au forţă de muncă. Această situaţie critică s-ar mai putea rezolva şi dacă băncile ar da dovadă de înţelegere şi ar acorda credite cu dobîndă redusă eventualilor investitori."

Sorin SIMON

Astăzi, d-na Viorica Cortez va primi titlul de cetăţean de onoare al oraşului

Astăzi, la ora 17, vor începe lucrările şedinţei ordinare a Consiliului Municipal. Ordinea de zi a şedinţei se anunţă a fi destul de încărcată. După înmînarea titlului de "Cetăţean de onoare al municipiului Iaşi" doamnei Viorica Cortez, vor fi supuse spre dezbaterea şi aprobarea domnilor consilieri municipali următoarele proiecte de hotărîri privind: stabilirea taxelor de afişare, publicitate şi reclamă pe teritoriul municipiului; asocierea Primăriei cu RENEL - filiala Iaşi în vederea construirii unui imobil cu micropoliclinică la parter şi apartamente la etajele I-IV; închirierea prin licitaţie a bazarului situat sub pasajul superior Nicolina; stabilirea legăturilor de colaborare, cooperare şi înfrăţire a municipiului Iaşi cu oraşul Xi'an din China şi ratificarea acordului semnat de primarii celor două localităţi; eliberarea dl. Brăilean Tiberiu din funcţia de împuternicit mandatat să reprezinte interesele capitalului de stat la S.C. "Bucium" S.A. şi numirea în această funcţie a dl. ing. Dan Irimiciuc.

D.H.

Doar 60% dintre studenţii ieşeni vor avea locuri de cazare anul viitor

• căminul T17 a fost cedat Universităţii •

Prin reorientarea masivă a opţiunilor absolvenţilor de liceu dinspre învăţămîntul superior tehnic spre cel uman (către universităţi), s-a produs un dezechilibru al posibilităţilor de cazare ale institutelor de învăţămînt superior. În Centrul Universitar Iaşi, în anul universitar 1993-1994 se preconizează să înveţe 20.709 studenţi. Capacitatea de cazare, în schimb, este de numai 14.042 de locuri, din care 1.778 vor fi repartizate studenţilor basarabeni, ucraineni şi altor bursieri ai statului român. Restul de 12.264 de locuri reprezintă o acoperire a necesarului de cazare de doar 60%, procent diferenţiat de la un institut superior la altul. Astfel, Universitatea de Medicină şi Farmacie poate asigura cazarea a 80% dintre studenţii săi, Institutul Politehnic Iaşi (Universitatea Tehnică) se înscrie în media generală de 60%, iar Universitatea "Al. I. Cuza" are o capacitate de cazare de doar 29%.

Din acest motiv, în cursul săptămînii trecute, în discuţia pe care o delegaţie a Ministerului Învăţămîntului a avut-o cu rectorii celor trei universităţi, s-a hotărît reîmpărţirea spaţiilor de cazare pentru a ajunge la acelaşi coeficient de acoperire de circa 60% pentru fiecare. În această idee, Institutul Politehnic va fi obligat să cedeze Universităţii "Al.I.Cuza" căminele E3 şi E4 din Codrescu (773 de locuri) şi căminul cel mai reprezentativ al Facultăţii de Mecanică, leagăn al tuturor legendelor studenţeşti, căminul T17, cu 1256 de locuri, din care 80 de locuri pentru familişti. De asemenea, Institutul Politehnic are şi obligaţia de a caza studenţii de la Academia de Arte. Pentru Universitatea "Al.I.Cuza", UMF a cedat 700 de locuri.

Directorul economic al I.P.I., dl. Dumitru Condrea, deci împăcat cu ideea "pierderii" acestor trei cămine, consideră că, mai ales în ceea ce priveşte căminul T17, se produce o nedreptate: "La urma urmei, acest cămin, chiar dacă a fost construit din banii Ministerului, a fost realizarea integrală a Institutului Politehnic, de la concepţie şi proiectare; pînă la finisare şi utilare."

Eduard CALOTĂ

S-a încheiat vizita la Iaşi a delegaţiei mixte a Băncii Mondiale şi a Băncii Europene

Oficialităţile oraşului speră să primească împrumutul de 37,5 milioane dolari

Ieri, s-a încheiat vizita la Iaşi a delegaţiei mixte a Băncii Mondiale şi a Băncii Europene. Această delegaţie este una dintre cele trei echipe care au sosit recent în România pentru a efectua studii şi cercetări în vederea acordării unui împrumut de 150 de milioane de dolari de către cele două bănci pentru patru oraşe din ţară, sumă care va fi împărţită în mod egal acestor localităţi.

În cursul dimineţii de ieri, o parte dintre membrii delegaţiei a vizitat, însoţită de dl. Constantin Simirad, primarul municipiului Iaşi, unele obiective sociale de pe raza oraşului şi judeţului (staţia de epurare, punctul de vărsare a Bahluiului în Prut, fosta staţie de incinerare a reziduurilor menajere ş.a.). Ceilalţi membri ai delegaţiei au purtat o amplă discuţie cu conducerea Consiliului Judeţean şi cu reprezentanţii regiilor autonome judeţene şi municipale de gospodărire comunală şi locativă pentru a se edifica mai bine asupra necesităţilor şi priorităţilor de investiţii în domeniile alimentării cu apă potabilă, transportului în comun şi epurării apelor uzate din municipiul Iaşi. Atît domnul primar, cît şi conducerea Consiliului Judeţean au piedat cu numeroase argumente pentru înscrierea municipiului Iaşi pe lista celor patru oraşe din ţară, listă care va fi înaintată la Banca Mondială şi Banca Europeană pentru a beneficia de împrumuturile preconizate a fi acordate.

Dumitru HARIGA

O importantă conferinţă despre mecanismul Bursei

• ea va avea loc la Iaşi în perioada 30 iunie - 2 iulie •

La Prefectura judeţului Iaşi, în perioada 30 iunie-2 iulie 1993, va avea loc o importantă conferinţă cu tema "Bursa - mecanism de reglare a cererii şi ofertei în economia de piaţă" organizată de Societatea Comercială "Sursa Moldovei" S.A. din Iaşi. Conferinţa se va bucura de participarea unor personalităţi ca Mircea Filipoiu, directorul general al Bursei Române de Mărfuri, profesorul dr. Ioan Popa, decanul Facultăţii de Relaţii Economice Internaţionale din cadrul Academiei de Studii Economice Bucureşti, Ion Teodor, preşedintele S.C. "Adevărul" S.A., prof. dr. ing. Niculae Mihai de la Institutul Politehnic Iaşi, Costel Popa, preşedintele Camerei de Comerţ şi Industrie a judeţului Iaşi, Camelia Dumitriu, preşedinta S.C. Sursa Moldovei S.A.

Aceştia vor conferenţia despre rolul mecanismului bursier în economia de de piaţă prezentul şi perspectiva Bursei Române de Mărfuri, rolul sistemului educaţional şi al organismelor mass-media în promovarea informaţiei economice privind mecanismul bursier şi despre Moldova, ca importantă piaţă pentru Bursa Română de Mărfuri.

Vali STIRBU

S.C. DECAR S.R.L. vinde en gros următoarele produse din Grecia:

- PORTOCALE
- TIGĂRI
- SUC NECTAR - portocale 250 ml - AGNO
- SUC NECTAR - portocale 1 l - AGNO
- PARFUMURI - "Paris", "Opium", "Poison" în prezentare de excepţie

Adaosul comercial practicat este minim.

Livrarea acestor produse se face din depozitul "VITALEF" S.A.

SOCIETATEA COMERCIALA TIPO MILX S.R.L.

cu sediul în Str. Rece nr. 5, ☎ 098/112123 (vis-a-vis de Restaurantul "Bolta Rece")

vă oferă:

- orice tip de formular tipizat sau cu regim special, la o culoare sau mai multe culori, necesare evidenţei contabile, de gestiune, de transport, etc.;
- ştampile, cărţi de vizită, antete, chenare, invitaţii;
- broşuri, reviste, cărţi, inclusiv preparare matriţe pentru tipar;
- lucrări de licenţă, de diplomă, teze de doctorat;
- etichete produs pe suport de carton sau metal;
- mape birou şi orice lucrare de legătorie.

la preţuri foarte avantajoase şi în condiţii calitative deosebite.

PROGRAM ZILNIC 8-18

DUMINICA: ÎNCHIS

Din cauza lipsei de progrese evidente

Posibilă sistare a convorbirilor de pace israeliano-siriene

Jacques Neria, un negociator israelian, a declarat luni la Washington că țara sa analizează posibilitatea sistării convorbirilor de pace cu Siria, din cauza lipsei evidente de progrese. Este pentru prima oară din 1991 cînd este adusă în discuție o astfel de opțiune. În paralel, șeful delegației palestiniene la convorbirile cu Israelul a evocat și el posibilitatea retragerii de la masa tratativelor. Vorbind în nume personal, el a declarat că angajarea pe mai departe în aceste negocieri echivalează cu ignorarea practicilor represive israeliene. Șeful delegației siriene, Mouaffak al-Allaf, a avertizat încă din luna aprilie că negocierile de pace sînt în pericol din cauza absenței rezultatelor tangibile, informează FRANCE PRESSE.

Yitzak Rabin și-a văzut eforturile spulberate: negocierile cu Siria sînt în impas.

Eveniment medical

S-a descoperit o soluție de neutralizare a celulelor canceroase

O echipă de cercetători de la "Medical Research Centre National Institute" din Londra a anunțat descoperirea unei modalități de a stopa dezvoltarea celulelor canceroase care produc tumorile și că această metodă ar putea fi, de asemenea, folosită pentru imunizarea corpului uman împotriva cancerului - relatează agenția Reuter, care citează prestigioasa publicație de specialitate "Journal of Experimental Medicine". Această descoperire a fost făcută pe baza unor teste efectuate pe șoareci. După părerea agenției Reuter, ea ar putea reprezenta "o uriașă străpungere" în cercetările pentru combaterea cancerului, în cazul în care se va dovedi că poate fi eficientă în tratamentul cancerului uman. Echipa de cercetători care a pus la punct această metodă a transferat segmente de gene de la o proteină de bacterie în tumorile canceroase ale șoarecilor. Proteina, scrie Reuter, a avut două efecte. În primul rînd, celulele canceroase nu mai produc tumori și, în al doilea rînd, celulele canceroase anihilate au putut fi folosite pentru combaterea cu succes a unor celule canceroase active.

Efecte ale războiului din Nagorno-Karabah

La Erevan, benzina a ajuns la 1200 de ruble litrul

La Erevan, prețul la benzină a bătut toate recordurile - 1200 de ruble litrul. În vreme ce la stațiile de benzină ale statului acest produs lipsește, la marginea capitalei armene autocisternele particulare îi aprovizionează la discreție pe automobiliști. Doar prețul urcă vertiginos: cu o săptămînă în urmă, el era de două ori mai mic, precizează Itar-Tass.

Economia japoneză se clatină în urma crizei politice

La bursă, yenul a fost devalorizat în raport cu toate valutele occidentale

Starea de incertitudine politică din etapa actuală din Japonia a provocat o stare de neliniște în cercurile de afaceri și financiare nipone, care erau deja îngrijorate de prognozele care indică o încetinire a creșterii economice în arhipelagul japonez - relatează agenția France Presse. Această informație este confirmată de faptul că la bursa din Tokyo valoarea acțiunilor a scăzut cu 3 la sută iar cursul yenului s-a devalorizat în raport cu alte monede occidentale.

AFP apreciază că anunțarea alegerilor anticipate pentru 18 iulie și "perspectiva unui nou tip de putere", respectiv a unui guvern de coaliție au produs panică în rîndul oamenilor de afaceri și agenților economici. Aceștia sînt obișnuiți cu stabilitatea politică internă din ultimii 38 de ani, asigurată de "supremația absolută" a Partidului Conservator. După ce a coborît cu 3,4 la sută săptămîna trecută, indicele nikkoi a fost cotat luni la 19.000 puncte - un recul de 592,11 puncte, la închiderea operațiunilor financiare, cel mai scăzut nivel din ultimele patru luni.

Războiul dintre Congresul Național African și Inkatha a luat sfîrșit

Cel puțin așa doresc Nelson Mandela și Mangosuthu Buthelezi

Liderii celor două mari organizații rivale ale negrilor din Africa de Sud, Nelson Mandela (Congresul Național African) și Mangosuthu Buthelezi) Inkatha Freedom Party, se vor întîlni, miercuri, la Johannesburg, pentru a încerca să pună capăt violenței dintre partizanii lor - transmit agențiile France Presse și Itar-Tass.

Începînd din 1987, partizanii Congresului Național African și cei ai mișcării zulușilor Inkatha se află antrenați într-un război civil mocnit. De multe ori, izbucnirile violente au luat forma unui conflict deschis. Așa s-a întîmplat, de exemplu, la 22 mai a.c., cînd manifestanți din partea ANC s-au confruntat cu partizani ai Inkatha, la Thokoza, unde 60 de persoane și-au pierdut viața, menționează AFP.

Cafeaua solubilă este inamicul bolilor de inimă

Așa afirmă doctorii scoțieni

Cafeaua solubilă poate proteja foarte bine organismul împotriva bolilor de inimă, mai ales în cazul persoanelor care beau peste cinci cești pe zi, se arată într-un studiu publicat recent. Investigația, desfășurată de medici scoțieni de la un spital din Dundee, a cuprins un eșantion de 10.000 bărbați și femei și a dus la concluzia că e mai mare procentul îmbolnăvirilor de inimă în rîndul celor care beau sub cinci cești de cafea solubilă pe zi, ba chiar și în cazul celor care nu beau deloc. Acest studiu, publicat în "Journal of Epidemiology", contrazice opiniile curente legate de efectul dăunător al cafelei asupra sănătății. "Celelalte concluzii sînt trase în urma studiilor pe consumatori de cafea filtrată sau turcească și de aceea noi nu sîntem de acord cu ele. Cafeaua solubilă conține puțină cofeină și este chiar benefică organismului", a declarat dr. Colin Brown, unul din autorii studiului. **(REUTER)**

Ruşii sînt nedoriți în Estonia

Parlamentul eston a votat luni o nouă lege privind străinii, informează REUTER. Ea stipulează că rusofonii stabiliți în Estonia înainte de 1 iulie 1990 mai pot rămîne în țară 2 ani, dar trebuie să solicite un permis de rezidență sau cetățenia estonă. Cei sosiți după această dată vor fi obligați să părăsească țara. Legea a fost votată cu 59 de voturi pentru și 3 împotrivă. Din cei 1,6 milioane de locuitori ai Estoniei, 600.000 sînt rusofoni. Autoritățile de la Moscova au protestat împotriva "raționalismului agresiv" al Estoniei, dar guvernul acesteia a respins acuzațiile de discriminare, susținînd că nu doresc altceva decît "păstrarea identității culturale a țării".

Extremiștii în ofensivă

Dreapta națională din Ungaria are un partid propriu

Dreapta națională și-a format luni propriul partid, oficializînd astfel sciziunea de Forumul Democrat Maghiar al priemerului Jozsef Antall, informează REUTER. Istyan Csurka, liderul ideologic al radicalilor de dreapta din Ungaria, a declarat presei că partidul va fi înregistrat oficial, dar orice speculație cu privire la conducerea sa este prematură.

Noul partid apare ca o dezvoltare a fracțiunii parlamentare creată la începutul lunii acesteia. El se declară susținătorul ideilor maghiarismului și creștinismului. La aceste idei au aderat și membrii excluși din HDF pentru "devieri de la programul partidului". Prin crearea noii formațiuni, guvernul de centru-dreapta al premierului Antall nu se mai bucură decît de o slabă majoritate parlamentară.

Cine se pune bine cu cine trebuie

Confesorul lui Lech Walesa a ajuns milionar

În Polonia s-a dat publicității lista pe 1992 cu cei mai bogați oameni din această țară. Deși la prima vedere nu apare nimic surprinzător, primul loc fiind ocupat de același milionar Zbignew Nemcsisky, binecunoscut polonezilor, ocupantul al 18-lea din cei 100 de milionari constituie surpriza surprizelor. Este nimeni altul decît preotul Henrik Jankowski, confesor al președintelui Walesa și capelan al sindicatului "Solidaritatea".

Potrivit revistei "Wprost", care publică lista de mai sus, preotul Jankowski controlează mai multe firme maritime din Gdansk, fie în calitate de patron, fie de acționar. Recent, el însuși a recunoscut în presă că este membru al consiliului de administrație al unei bănci particulare.

Menționăm că, pentru a figura pe lista celor mai bogați oameni din Polonia, "candidații" trebuie să dețină întreprinderi cu cifră de afaceri anuală de cel puțin două trilioane zloți.

Terapia de șoc în acțiune

Rusia a liberalizat prețurile la cărbune

Un decret emis de președintele Boris Elțîn prevede liberalizarea începînd de la 1 iulie a prețului la cărbune și derivatele sale. Tot de la această dată, întreprinderile carbonifere vor fi exceptate de la vărsarea în visteria statului a unei părți din beneficiile în valută obținute.

Totodată, guvernului i se cere să excludă cărbunele de pe lista produselor supuse taxelor de export.

Scopul acestui decret, precizează Itar-Tass, este de a stabiliza situația în industria carboniferă și de a asigura finanțarea în devize a operațiunilor de modernizare a acesteia.

În Iran

O femeie valorează 6 dolari și jumătate

Dacă e ucisă din motive de onoare familială

Uciderea unei femei arabe, pe considerente de onoare familială, se pedepsește, în sudul Iranului, cu o amendă de doar 6,20 dolari. "Adesea, criminalii ucid fete fără un motiv întemeiat, știind că, oricum, conform legilor tribale care guvernează încă aici, nu vor plăti decît o amendă simbolică", a declarat doamna Shahla Habibi, consilier al președintelui Rafsanjani. Ea a mai arătat că de la începutul acestui an zeci de femei au fost ucise astfel. Dar dincolo de codul penal iranian există o lege a sîngelui care permite rudelor unei victime să ceară o plată în natură. Astfel, pentru uciderea unui bărbat se poate plăti cu: 100 cămile, 200 vaci, 1000 oi, 200 rochii de mătase, 1000 monede de aur sau 10.000 monede de argint. Pentru moartea unei femei prețurile sînt la jumătate. **(REUTER)**

S.C. TAMAZ S.A.

.dorește să vină în sprijinul publicului consumator aplicînd reduceri de prețuri începînd cu data de 23.06.1993, astfel:

SORTIMENT	Preț vechi lei/kg	Preț nou lei/kg
Șuncă vieneză	2.600	2.400
Cotlet porc fără os, unguresc	3.300	3.100
Ceafă ardelenească	2.500	2.000
Mușchi vită condimentat	3.500	3.200
Mușchiuleț Montana	3.700	3.400
Mînzat condimentat pentru fripturi A	1.900	1.700
Mînzat condimentat pentru fripturi B	1.600	1.400
Cotlet porc cu os condimentat pentru fripturi	2.400	2.200
Antricot vită condimentat pentru fripturi	2.400	1.700
Pulpă porc condimentată pentru fripturi	2.100	1.900
Ceafă porc feliată pentru fripturi	1.750	1.600
Mușchiuleț porc	2.500	2.200
Mușchi vită fasonat	2.750	2.200
Antricot și vrăbioară fără os	2.350	1.900
Salam Mortadela	1.700	1.300
Cîrnați Cluj	1.850	1.700
Salam Extra	1.900	1.750
Cremwurști în membrană comestibilă	2.200	1.600
Cremwurști	2.050	1.500
Salam Caraiman	1.500	1.400
Cîrnați afumați	1.520	1.450
Cabanos	2.250	2.000
Tewurst	1.470	1.370
Mititei formați	1.500	1.300
Pastă mici	1.350	1.200
Parizer	1.650	1.300

Numai consumînd produse TAMAZ-FRIGOCARNE veți face economii în bugetul dvs.!

La Beijing s-a deschis un sex-shop pentru femei

Asta pentru că soțiile chinezilor se jenau să intre cu bărbații la centrele de sexologie

Vineri, a fost deschis primul sex-shop din Pekin rezervat doamnelor, a anunțat agenția de presă China nouă. Situat într-unul din cosmopolitele cartiere comerciale ale orașului, magazinul pune la dispoziția clientelor sale lenjerie fină, mijloace anticoncepționale și articole intime, ambiguu denumite "accesorii". Personalul este în întregime feminin și este format din absolvente ale facultăților de medicină. În acest magazin, clientela poate primi totodată sfaturi și informații în domeniul sexologiei. Localul, denumit "Casa Evei", a fost deschis ca urmare a succesului de care s-a bucurat anterior un prim astfel de așezămînt, "Centrul de îngrijire Adam și Eva". S-a constatat, însă, că femeile se jenează să intre alături de soții lor într-un astfel de magazin, drept care s-a decis înființarea unuia cu profil strict feminin. **(FRANCE PRESSE)**

Povestea porcului a devenit realitate

Oamenii de știință chinezi au descoperit că pielea de porc iradiată substituie pielea de om

Oamenii de știință chinezi, din domeniul nuclear, au descoperit că pielea de porc, supusă unei puternice doze de radiații, poate fi un înlocuitor optim în grefele de piele în cazul persoanelor cu arsuri puternice. Specialiști de la Institutul Nuclear din Shanghai au tăiat felii-felii piele de porc, pe care au supus-o apoi unei "băi" de radiații. "Testele clinice asupra pielii astfel tratate au arătat că aceasta nu este deloc respinsă de corpul uman pe care a fost aplicată" a declarat un reputat om de știință. Ba chiar s-a dovedit că astfel regenerarea pielii umane se face mult mai repede.

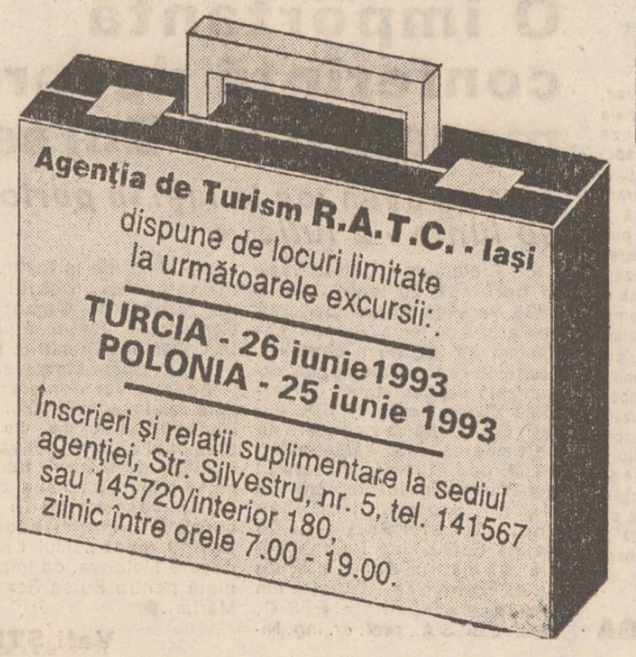

PROD.COM.S.R.L

Firma TARO, distribuitor autorizat al produselor GoldStar în România, vinde "en gros" televizoare GoldStar, model 9902, diagonala 51 cm.
Termen de garanție: 12 luni. Preț: 229 000 lei.
Sunați chiar acum la telefon (01) 666 72 58 !

GS GoldStar

TAGG PROMOTION

Radio Nord-Est, busola de care avem nevoie

Credem că Radio Nord-Est va fi primit cu dragoste în casele dumneavoastră, ca un nou membru al familiei, care nu cere de mîncare, nici haine, care nu va tulbura liniștea căminului dumneavoastră.

Ieri, între orele 12.30 - 17.30, a emis, pentru prima dată, postul de radio "NORD-EST", pe frecvența de 70,76 MHz (aceeași cu a postului de radio "VOX T"), în conformitate cu convenția de partaj (20% Radio Nord-Est, 80% Radio Vox T) stabilită pentru cele două stații și în conformitate cu Caietele de sarcini eliberate de Consiliul Național al Audiovizualului. Cele cinci ore de emisie de ieri ale postului de radio Nord-Est sînt rezultatul unei îndelungate lupte, desfășurată pe multiple planuri de redactorii publicațiilor "Monitorul", cei care au dorit din toată inima să informeze comunitatea orașului nostru și prin intermediul undelor ultrascurte. Radio Nord-Est este, după cum spunea ieri directorul de programe Cristina Popescu, "fratele mai mic al «Monitorului»", pentru că, în fapt, redacția acestui post de radio este constituită dintr-un nucleu serios de redactori ai cotidianului "Monitorul". Radio Nord-Est este, mai mult, primul care vine către ascultători cu redactori care au experiență publicistică și care vor să propună ieșenilor "un alt tel de radio", care să conțină emisiuni în direct, anchete, interviuri, reportaje

*Prima voce auzită la postul de radio "Nord-Est": **Cristina Popescu**, director de programe, aflată în studioul de emisie.*

de la fața locului, să fie cu "experiență", noi credem că adevărat o instituție în slujba comunității.

Indiferent ce mai cred unii sau alții despre redactorii "Monitorului", care "s-au apucat de radio" fără să aibă le "coafa" în mai bine sau în mai rău, va prezenta știri, muzică și comentarii pentru ascultătorii de toate vîrstele și de toate preferințele. Radio Nord-Est, postul de radio al "Monitorului", se va situa într-o permanentă echidistanță față de pasiunile și luptele politice. Nu va pune în undă nici o secundă emisiuni sau știri care să fie împotriva ieșenilor, împotriva intereselor comunității, nu va transforma albul în negru și nici negrul în alb, pentru a face pe plac vreunei forțe sau persoane cu interese obscure sau împotriva intereselor comunității noastre.

Credem că Radio Nord-Est va fi primit cu dragoste în casele dumneavoastră, ca un nou membru al familiei, care nu cere de mîncare, nici haine, care nu va tulbura liniștea căminului dumneavoastră. Mai credem că Radio Nord-Est va fi, cu adevărat, "busola de care avem nevoie". Să reținem: la Iași, busola arată întotdeauna Nord-Est!

Florin ZAMFIRESCU

CAFEAUA DE DIMINEAȚĂ

"Cu sfîrîiacul nu potcovești calul!"

Aurel LEON

În sihăstria mea dintre iasomie și umbra nucilor, m-a vizitat un medic încă tînăr, dornic să-mi arate și cealaltă față a lucrurilor referitor la tableta mea despre intempestiva pensionare a unor coloși medicali. Știind că pledoaria mea a iscat prin clinici și dispensare discuții contradictorii, potrivit intereselor aflate în joc, l-am ascultat atent pe musafir și, parțial, m-a convins că e bine cînd ții seama și de "altere pars". Am înțeles că omul face parte din "gasca" celor care urmează a fi promovați, deci cei a căror respirație era înceafa profesorilor, și nu din cea a... ambuscaților. Să nu credeți că recurg la acest termen doar așa, din plăcere semantică, ci fiindcă acesta-i adevărul. Totul, la noi, e... gășcuit. Cu cine ești? Ce interese obscure aperi? Nu e vorba de principii, ci de oameni și, mai ales, de oamenii omului. Profesorul care trebuie să plece a avut gașca lui; cei care se luptă surd pentru cabinet au gășțile lor. Nu se poate să nu fac parte și eu din vreo gașcă. Dar "Monitorul" de partea cui e? De partea cititorului imparțial. Cel care e înșelat de adevăr, de dreptate. Dar mai există așa ceva în țara asta? Nu, cumva, dăm pumni în apă? În ceea ce mă privește, sînt foarte sceptic. Nu am absolut nimic cu omul, scriu pentru o "strîmbă care trebuie îndreptată, ori pentru că mi se pare mie strîmbă. Nu sînt în slujba nimănui, mai bine zis sîntem în slujba tuturor. Chiar luni, "Monitorul" a publicat un interviu luat de Dorin Popa "profesorului doctor George Popa la 70 de ani", în care sînt etalate meritele profesionale într-un ton lăudăresc în asemenea hal, încît redactorul de serviciu, probabil impresionat de panoplia de titluri (228 de lucrări publicate în țară și peste hotare) a și ars un titlu elocvent: "Elogiat în Germania, este scos de la conducerea Clinicii a III-a Medicală de niște semidocți". Pe mine, care știu că în cele 228 de titluri sînt și cărțulii de versuri, eseuri de artă, traduceri din Omar Khayyam, iar printre ele medicin, datele statistice nu mă impresionează. Am toată prețuirea pentru eseistul George Popa, despre care am și scris, dar mergînd într-o dimineață să discut ceva cu prof. dr. George Popa la clinică, mi s-a spus că "dl. profesor nu poate fi deranjat întrucît face instructaj cu personalul". Enervat de prea multă așteptare, deschid încet ușa și mă strecor în sală. Acolo, dl. prof. dr. inițiază personalul inferior în ... sculptura lui Rodin. Iar bolnavii prin saloane așteptau săracii contravizitele profesorului! Așa că, să mă ierte Dorin Popa, dar vorba lui Creangă: "o fi distractiv sfîrîiacul, dar cu el nu potcovești calul". Cu toate acestea, ziarul nostru i-a acordat spațiul cerut profesorului, să-și poată spune cuvîntul. Ce părere am eu, asta e altceva. Sau în cazul d-lui dr. Liviu Pendefunda, care se vrea om cu știință și poate călca pe urmele profesorului, care a fost un foarte conștiincios, modern și omenos medic, evidențiindu-se în meserie. Poate, dar cu condiția de a nu încerca să prindă-n brațe mai mult decît poate și a nu aluneca în superficialitate. Și el adună titluri de cărți și se risipește în... sfîrîiacuri: poeze, grafică, proză... Poate iubi și încerca poezia, arta plastică, dar totul e să nu încurce borcanele, încercînd să cucerească galoane medicale cu elucubrații așa-zis literare. Prefața la acea carte de specialitate despre care noi am scris cîndva aici, e un galimatias menit să compromită prestigiul unui om de cultură. Deci, atrăgîndu-i prob atenția, i-am făcut un serviciu, deoarece cariera lui e halatul alb și specialitatea. Celelalte sînt subsidiare. Poate doar profesorul va judeca la rece. Dacă nu era acel prețios stil gongoric dintr-o carte care se pretinde a fi de specialitate, și care merge într-o lume obisnuită a privi totul la microscop, calea-valea.

Or, cazul de la Direcția sanitară. Dacă nu era examenul medicilor-directori, obligați să înghită umilința gen Ceaușescu, nu se isca bucluc. Am scris pentru respectul medicilor nu pentru vreo gașcă. Și n-am făcut haz gratis, precum colegul subaltern al lui Adi Cristi, dedulcit la calambur, care își permite să mă bată pe umăr, deși pînă la urmă a fost cafea și nu nechezol, cum prevedea d-sa! Însă e tare greu să lupți cu gașca gata constituită ori pe cale de a se forma.

Revenind la profesorii pensionari, am scris din respect pentru poziția lor în ierarhie, adică din nevoia de a ne respecta unii pe alții. Tînărul interlocutor îmi vorbește de examene vîndute, de aranjamente mafiote, de suspiciuni dictatoriale, de aspecte presupuse deci, care nu interesează. Intervine însă un aspect care atinge nivelul școlii ieșene de medicină, nivel în numele căruia am pledat. Cei mai mulți dintre profesorii în cauză ar putea fi acuzați că au lăsat în urmă... paragină, adică nu s-a gîndit să-și pregătească moștenitorii, ci dimpotrivă, i-au ținut sub obroc.

O fi așa, n-o fi, numai cei din catedră știu care-i adevărul. Oricum, cine n-a realizat mare lucru pînă la 65 de ani mai poate înfăptui ceva în acești ani de activitate?

Deci, se impune un discernămînt și în acea listă a pensionarilor. Ca în toate ale vieții. Doar oameni sîntem și nimic din ce este trecut în cartea patimilor lumii nu ne este străin, deopotrivă și a celor care pleacă, și a celor care se pregătesc să vină.

Din scrisorile, telefoanele și audiențele zilei

■ **DI. ILIE GALL, str. Sf. Andrei nr.35**, referindu-se la articolul "O casă particulară construită ilegal este posibil să fie demolată de Primărie" din "Monitorul" nr.132/9 iunie 1993, susține că s-ar fi strecurat unele neadevăruri, în sensul că:

a) lucrarea are proiectul de construcție, calculele de rezistență și desenele de execuție întocmite de unitatea autorizată;

b) din proiect rezultă clar alinierea construcției la stradă și distanțele față de celelalte clădiri;

c) din partea Primăriei există certificat de urbanism nr.125 din 29 iunie 1992, urmînd ca după obținerea de către primărie a proiectului urbanistic de detaliu (PUD) de la Habitat Proiect să se elibereze autorizația;

d) inspectorii din cadrul Inspecției în construcții, lucrări publice, urbanism și amenajarea teritoriului au recomandat întocmirea documentației necesare pentru alcătuirea cărții tehnice a construcției, nepunînd în discuție calitatea construcției, pe care au apreciat-o ca fiind bună.

Care este adevărul față de cele susținute de dl. Gall?

a) lucrarea are PAC, dar acesta este incomplet, necontinînd planul fundațiilor clădirii și al părților de fundații ale clădirilor alăturate; nu conține secțiuni prin toate fundațiile clădirilor alipite și nici planul învelitor și racordarea cu învelitorile alăturate;

b) prin lucrările executate, ca și prin proiect (PAC), se încalcă dreptul de servitute al vecinului din sud, clădirea în curs de execuție avînd ferestre la toate cele 3 nivele iar partea acoperișului și a streșinei depășind hotarul proprietății.

c) există certificat de urbanism (nr.125/29.VI.1992), dar el nu stabilește alinierea construcției față de stradă și nici distanțele față de construcțiile și terenurile învecinate.

d) inspectorii nu numai că nu au apreciat lucrarea ca bună - cum susțineți dv. -, dar i-au găsit carențe de calitate care nu pot fi trecute cu vederea, ei menținîndu-le în actul încheiat în prezența dv:

1. proprietarul nu deține documentație de execuție;

2. deși clădirea are înălțimea la cornișă sub 8 m, aceasta se supune prevederilor H.G. 731/1991, avînd parter și două etaje, fiind necesară verificarea de către un verificatopr atestat;

3. construcția se execută fără responsabil tehnic atestat;

4. nu se ține registrul de evidență a lucrărilor tehnice, a calității materialelor de construcție, a betoanelor, nefiind posibilă verificarea și certificarea calității lucrărilor executate și a materialelor puse în operă;

5. zidăria de 25 cm grosime (exterioară) din blocuri ceramice G.V. nu îndeplinește cerințele de izolare termică.

Planșeul peste garajul de la parter nu este izolat termic.

În plus, pentru ca lucrarea să prezinte garanția calității în construcții inspectorii au stabilit:

a) expertizarea lucrărilor de construcții executate pînă la acea dată, de către un expert tehnic atestat, iar în funcție de concluziile expertizei, se va întocmi, după caz, conform legislației și normelor tehnice în vigoare, proiectul de consolidare sau proiectul de execuție pentru lucrările rămase;

b) lucrările de construcții vor putea fi continuate numai în baza documentației întocmite cu respectarea concluziilor expertizei tehnice și verificate de către expertul tehnic care a expertizat lucrarea;

c) pentru toate lucrările ce se vor mai executa, se vor încheia procese verbale de recepție calitativă care, împreună cu expertiza tehnică, proiectul de execuție, certificatele de calitate ale materialelor și actele încheiate pe parcurs, vor constitui cartea tehnică a construcției.

d) investitorul va încheia act convențional cu vecinii privind condițiile de reintegrare la servitute.

Grav este și faptul că dv., încălcînd dispozițiile legii nr.50/1991, ați început lucrările de execuție a casei fără a avea autorizație de construcție, fapt ce v-a adus amenda de 40.000 lei și dispoziția de sistare a lucrărilor, după cum, potrivit dispozițiilor art. 30 al aceleiași legi poate aduce și măsura "desființării construcției" în cazul în care nu veți respecta dispozițiile din Actul de inspecție la care ne-am referit mai sus. Cu alte cuvinte, soluția demolării folosită în articolul din "Monitorul" nu-i aparține nici d-lui Scutelnicu, nici d-lui Moscovici, ci Legii 50/1991, art. 30.

Subliniem că starea dv. de contravenient la legea construcțiilor continuă, dv. putînd să fiți întrebat atît de organele de inspecție în materie de construcție, cît și de personalul cu atribuții de control de la RENEL, PSI, Agenția de mediu, gaze, ape, termoficare primărie, etc.

În concluzie, recitiți Actul de inspecție și vedeți în el nu niște aprecieri benefice, ci imperativi care trebuie respectate, îndeplinite și, nu în ultimul rînd, citiți legea 50/1991!

■ **DI. VASILE BULAI, comuna Mădîrjac, județul Iași, ne dezvăluie drama sa familială. A crescut 8 copii, iar acum, la bătrînețe, copiii - ajutați de soție - l-au alungat de la domiciliu. Bătrînul său tată, la cei 83 de ani ai săi, plînge de mila feciorului, care a ajuns și el la aproape 60 de ani și care ziua lucrează la cîmp iar seara se adăpostește prin vecini, la Ion Talpan din ...Frumușica.**

Bulai Vasile și Georgeta au patru băieți și patru fete, cel mai mic copil în ciasa a IV-a, iar cea mai mare căsătorită, cu familie și copii. Dl. Bulai Vasile a lucrat 17 ani în construcții la Iași, la șantierul 1 fundații, iar ultimii 9 ani în pădure, la ocolul silvic Podu Iloaie, iar acum se află în ajutor de șomaj cu 10.040 lei lunar.

"Cînd eram la șantier și rămîneam fără bani, mă duceam la stația de recoltare a sîngelui, pe Bulevardul Nicolae Bălcescu, donam sînge, luam bani și cu ei cumpăram 10-20 de pîini pe care le cărăm la Mădîrjac la soție și copii", spune cu amar în glas dl. Vasile Bulai.

Acum, în casa lui stăpînește Onofrei Costică, înfiat de la 9 ani, pe care l-a ajutat să termine liceul agricol; acum este student în anul III la Iași, la Facultatea de Istorie a unei universități particulare, s-a privatizat cu un împrumut de 35.000 lei luat de Bulai Vasile de la cooperativa de credit din Popești în 1991, plus alți bani din vînzarea unei vaci a familiei Bulai, iar acum are trei bufete: unul în Frumușica, în casa Profirei Onofrei, altul în casă la Mădîrjac, iar al treilea la Bălăceanu Mihai, ginerele celui alungat din locuință.

Bulai Vasile are certificat medical pentru 11 zile îngrijire dintr-un conflict mai dur cu Bălăceanu. Are și niște cereri depuse la primărie (547/19.05.1993) și poliție (nr.348038/19.05.1993), precum și dosar pe rol la judecătorie în care își...deapănă necazul. Unii îl încurajează. Cei mai mulți îi prevestesc insuccese. El trăiește cu impresia că tot mai bine este administrată dreptatea - și în favoarea celui avut - cînd trei lăzi cu bere iau drumul, chiar în văzul lumii, de la Mihai Bălăcescu, în ziua Sfinților Constantin și Elena, către șeful de post. Poate nu-i decît o părere, dar berea s-a consumat, oamenii au văzut, iar dreptatea lui încă staționează ori se îndepărtează. Bulai Vasile are casă cu două odăi, cu sală, cu două bucătării, cu cuptor pentru copt pîinea sub un șopron, iar lui nu i se dă voie să-și bată măcar patru pari, să-și construiască ceva de întins, de odihnit oasele noaptea. Să-l vadă tatăl său, Bulai Constantin - bătrînul de 83 de ani - "gospodar" în casa lui. Să nu mai lăcrămeze, iar alții să rîdă.

Sînt trei ireburi pe care Primăria locală și postul de poliție din Mădîrjac trebuie să le rezolve cu mult înainte de judecătorie. Părintele Alexa Neculai, la care Bulai Vasile a depus acatiste, l-a sfătuit ca dimpreună să ajungă la înțelegere, la omenie. Vor avea ecou în mintea și sufletele lor spusele preotului?

■ **D-na ELENA-RODICA MORARU din Iași**, locuind în apropiere de magazinul Tamaz care desface carne și derivate în complexul comercial de la Podul de Fier, în preajma zilei onomasticei sale, a cumpărat o pungă cu carne. Cînd a ajuns acasă și a desfăcut-o, a constatat că produsul emitea...mirosuri inacceptabile.

S-a înapoiat la magazin, a stat de vorbă cu vînzătoarea mai "frumușică", de la care tocmai luase pachetul, dar a fost trimisă, pentru rezolvarea litigiului, la conducere, în...Israel.

Și dăduse atunci 1100 lei. Dar dacă s-ar mai întîmpla una ca asta astăzi, cînd leul s-a mai devalorizat, iar prețul a devenit coscogemitea...bărbatul?

■ **DI. MIHAI ROTARU, de la asociația de locatari Frumoasa 1, Cetățuia nr.5**, relatează că administrează 804 apartamente cu 2414 persoane, că la punctul termic a existat un aparat de investigare a energiei termice care era insensibil deoarece presiunea CET era slabă. Pe 3 martie, însă, interesații în materie l-au schimbat, au adus altul, cu debit mai mare, care înregistrează cu lăcomie și care convine celor de la S.A. Termoficare. Pe luna mai, costul energiei termice a fost facturat pentru asociația Frumoasa 1 la un total de 3.400.000 lei.

Să vedeți dumneavoastră la iarnă!

Pînă atunci, veniți cu noi la Filiala Iași a U.M.A.L. în b-dul Tudor Vladimirescu - asociația de locatari P.T. 101 - bloc 30, sc. A, parter.

■ **Dosarul S.C. "Dalina" S.R.L. din str. Dreptății nr.4, Iași**, expediat de Garda Financiară cu nr. 708/24 mai 1993 la Procuratura locală aflăm că a fost trimis de procuratură sub nr. 1792/P/1993, la 31 mai a.c., la...Poliția Municipiului Iași. Dar, stupoare, dosarul nu se mai găsește. Plutonierul adjutant Suru depune încă eforturi pentru identificarea...rătăcitului.

Să le depună și să găsească Dosarul! Doar există condică de predare-primire a corespondenței și...semnături, nu?!

Ion N. OPREA

ultimul vagon poștal

Necazurile noastre ar trebui să fie și ale Primăriei

Scrisoare deschisă d-lui primar Constantin Simirad

Subsemnatul Mihăilescu Iuliu, administrator al blocului C2, str. Șoseaua Națională nr.51, arondat punctului termic nr.10A Cantemir, în numele a 266 de locatari ai acestei asociații vă aduc la cunoștință următoarele:

În cursul lunii aprilie 1993 am convenit cu RAJAC Iași - prin serviciul tehnic, respectiv dl. ing. Vornicu, să semnăm contractul de livrare apă rece pentru asociația noastră, după ce în subsolul tehnic al blocului va fi montat un apometru A50 produs în Israel, pe care primii s-au angajat a-l monta conform unui deviz de lucrări iar noi să achităm în 6 (șase) rate lunare, conform celor stipulate în contractul ce urma a fi semnat.

După ce un delegat specialist al RAJAC verifică subsolul tehnic al blocului și confirmă faptul că sînt condiții de montare a acestui aparat, se întocmește devizul tehnic în valoare de 292.000 lei iar în data de 29.04.1993 se achită primul avans în valoare de 48.870 lei cu chitanța nr.03585, la casieria RAJAC.

Se promite că în cîteva zile aparatul va fi montat iar noi vom semna contractul.

Urmează lungi insistențe din partea noastră, la care mi se răspunde că nu au mașină, carbit, oxigen etc.

La ultima întîlnire de la Liceul "Emil Racoviță" cu reprezentantul Primăriei, respectiv dl. G<131>lea, și unde au participat și reprezentanți ai RAJAC, s-a pus în discuție, printre altele, și acest caz, dar nu a avut nici o materializare.

În ziua de 10.06.1993, împreună cu administratorul blocului C3, str. Șoseaua Națională nr.49, din același punct termic, și aflat în aceeași situație privind montarea apometrului, ne deplasăm la sediul RAJAC și alături de dl. ing. Vornicu mergem la inginerul șef al RAJAC, care textual ne spune:

- Mîine (11.03.1993) echipa de montare va fi la dumneavoastră.

Am așteptat pînă marți, 15.06.1993, cînd am sunat din nou pe dl. ing. Vornicu, care ne anunță că miercuri, 16.06.1993, se va întruni Consiliul de Administrație și se va hotărî din nou dacă ne mai pun sau nu apometrul în subsol.

Am anticipat motivul acestei noi ședințe care urma să mai hotărască încă odată soarta noastră.

Iată răspunsul dat de dl. Vornicu după întrunirea Consiliului de administrație:

- S-a hotărît să nu se mai monteze apometrul pentru blocurile C1 și C2 deoarece nu sînt condiții tehnice, că nu are cine să plătească pierderile de apă și că conductele pe care RAJAC transportă apă rece la consumatori nu sînt ale lor ci ale R.A. Termoficare.

Întrebăm și noi:

Rajac vrea să ia bani fără să-și repare conductele și vrea tot pe spatele contribuabililor să-și amortizeze ineficiența?

Pentru a fi convingător în cele ce relatez, posed o bandă înregistrată a convorbirii cu dl. Vornicu și a răspunsului pe care l-a dat.

În cadrul acestui punct termic (10A) mai sînt blocuri care au apometre montate la subsol, ca atare nu sîntem primii.

Plata apei reci la acest punct termic se ridică între 350-400 lei/persoană lunar, respectiv 15-18 mc., ceea ce dovedește că normele interne sînt dublate. După 1 mai, cu plata apei reci vor fi mari probleme avînd în vedere scumpirea ei, condiții în care sîntem obligați a refuza orice factură care depășește consumul de 9,5-10 mc/persoană.

Acesta este modul de lucru al RAJAC la care dumneavoastră nu cred că subscrieți.

2. Povestea cu CEC-ul care nu virează bani din conturile noastre fără ca facturile să fie avizate este o glumă proastă trîmbițată de presa locală.

Nimic adevărat. Legea lui Ceaușescu din +73 cu privire la "Decontarea automată" a facturilor funcționează nestingherită.

Noi plătim "comision" CEC-ului pentru a ne lua bani din cont și a-i da după bunul plac celor ce nu au prea multe tangențe cu încasarea unor bani pentru servicii corecte.

3. Am adus la cunoștință d-lui Gîrlea, la cele două întrevederi, că situația blocurilor C4, C3, C2, C1 și A1 din strada Șoseaua Națională, cuprinsă între "Podul de lemn" și Podu Roș, este foarte critică.

Pe partea stîngă circulă tramvaiul nr. 5 între orele 4-24 iar linia nu are 1 cm. pernă balast pentru amortizarea zgomotului și a trepidațiilor produse, fapt pentru care circa 1400 de suflete nu se pot odihni noaptea iar cărămizile cu care sînt placate blocurile se desprinde pe zi ce trece și cade jos. Pe partea dreptă se află strada supraaglomerată de mașini mari și mici, complet distrusă, la care nimeni nu dorește să privească. În aceste condiții, nu se va mai putea rezista prea mult și preconizăm o blocare a străzii și a liniei de tramvai pînă la rezolvarea concretă a acestei situații.

4. Am propus reprezentanților primăriei să determine conducerea R.A.G.C. (gunoi), respectiv dl. director Grosu, să întocmească niște contracte prestări servicii din care să rezulte faptul de transport al unui container de gunoi de la fiecare bloc la vărsătoare. Cu toate implicațiile care apar în raport de distanță și nu plata gunoiului în raport de numărul de persoane, care nu are o bază de calcul. Dacă se confirmă fiecare container ridicat, se plătește corect și cinstit acest serviciu.

Nu credem că la ora actuală un individ este obligat să producă în timp de o lună o cantitate oarecare de gunoi pentru care să se perceapă o sumă de bani.

În acest mod, dl. director Grosu ar avea un control strict al activității subordonaților săi, containerele ar fi transportate la timp iar șoferii nu ar fi văzuți cărînd cu benele lor diferite materiale prin oraș. Ne trezim cu bani luați din cont fără nici o avizare a noastră de către R.A.G.G. pe motiv de majorări de prețuri ori hotărîri guvernamentale, cum s-a întîmplat recent, lucru ce noi îl considerăm ca furt iar CEC-ul, căruia îi plătim, facilitează acest lucru.

5. Starea funcțională a lifturilor noastre este precară iar cooperativa "Prestațiunea" nu se implică în rezolvarea atribuțiilor pe care le are. Așteaptă să primească bani fără aport substanțial și momentul declanșării accidentelor în lanț se apropie.

Aceasta este situația în care ne aflăm și considerăm că dumneavoastră aveți obligația de a lua măsurile necesare și a ne răspunde pe ce cale doriți.

Sînteți invitatul nostru pentru a constata la fața locului cele relatate

Mihăilescu Iuliu,
administrator al blocului C2,
Șos. Națională nr.51 - P.T. nr.10A

PROSAT
MALUL MURESULUI NR.31
TEL./FAX 0966/19884
ARAD

OFERĂ NUMAI EN GROS, IMPORT DIRECT, LA PREȚURI ÎNCĂ NEÎNCĂRCATE, CU T.V.A.
URMĂTOARELE COMPONENTE PENTRU INSTALAȚII SATEUT:

ANTENE ALUMINIU 122 cm

buc.	peste 20	peste 50	peste 100
lei	38.000	36.000	33.000

LNC DUBLĂ POLARITATE 1,0 dB; 56 dB

buc.	peste 20	peste 50	peste 100
lei	42.000	40.000	38.000

CABLU COAXIAL 75 ohm, max. 2,6 dB/100m

metri	peste 1000	peste 5.000	peste 10.000
lei	250	210	190

- la cerere putem asigura și transportul
- satisfacem orice altă cerere în domeniul instalațiilor satelit
- informații suplimentare la tel. 0966/19884 sau la sediul firmei

IULIUS
La magazinul IULIUS din Str. Ștefan cel Mare nr. 4 (imobil Casa de Modă)
găsiți produse de întreținere și protecție pentru articole din piele ale reputatei firme austriece
Collonil
• împrospătează culorile
• protejează împotriva umezelii
• dă luciu • întreține
• curăță pielea întoarsă

MOLDEXIM S.A.
IAȘI EXPORT - IMPORT - ROMANIA
10 Poitiers Blvd., IAȘI 6600, ROMANIA
Tel. 40 98 125010, Fax. 40 1 3125029
Tx.22262MSAISR CNT301680601 BCR-IAȘI

ANUNȚ

Organizarea în perioada 1 - 15 iulie 1993, la Sala Polivalentă Iași, a celei de a X-a ediții a Tîrgului Internațional de Vară de Bunuri de Consum.

Această ediție, prima cu caracter internațional, la care sînt invitate firme producătoare de renume și reprezentanți autorizați, vine în întîmpinarea comercianților și vizitatorilor, mai ales printr-o nouă concepție privind expunerea, aceasta facîndu-se pe categorii de produse.

S.C. MOLDEXIM S.A. va pune la dispoziția participanților și a celor interesați, facilități deosebite: telefon interurban, fax, telex, oficiu poștal. De asemenea, în vederea purtării discuțiilor, tratativelor și încheierii eventualelor contracte, vor exista spații destinate acestui scop.
Informații suplimentare la sediul firmei sau la telefon 126030.

SPORT SPORT

SPORT-NEWS

● Orașul "Joe Montana"

Din cei 22 de locuitori ai micuței localități americane Ismay, 21 au fost de acord cu schimbarea numelui acesteia în Joe Montana City. Ei vor să aducă astfel un omagiu fostului celebru jucător de fotbal american Joe Montana, care a evoluat de-a lungul carierei sale la echipa San Francisco 49-ers. Ideea schimbării numelui aparține unui disc-jockey de la postul de radio "Kansas Smile".

● Volkov nu trădează Ucraina

Fostul conducător de joc al echipei de baschet al URSS, Aleksandr Volkov, a primit propuneri de a evolua în continuare în echipa Rusiei, cu toate că este ucrainean. Volkov, care s-a întors recent din N.B.A. și activează la formația italiană Panasonic Reggio Calabria, a refuzat oferta declarînd că nu-și trădează țara pentru un pumn de bani în plus.

● Botha se întoarce

Rugbystul sud-african Naas Botha a jucat la formația italiană Rovigo timp de 6 sezoane. Fosta stea a echipei Springbooks a decis zilele acestea să încheie "aventura europeană" și să se întoarcă acasă, la Pretoria, unde soția sa va deveni în curînd mamă. Cel mai mult are de suferit de pe urma acestei plecări echipa: rămasă fără cel mai valoros jucător al său, Rovigo s-a pomenit penalizată și de sponsorul său, Lloyd Italico, care a redus cu 80 de milioane de lire sprijinul său.

● Sidney în avantaj

Un cunoscut economist australian, John Perkins, a realizat un studiu din care rezultă că orașul Sidney este cel mai curat dintre marile metropole ale lumii. La nivelul de poluare foarte redus se adaugă o aglomerație scăzută și un nivel al criminalității aproape inexistent. Bineînțeles, studiul a fost realizat cu un scop anume: acela de a crea orașului de pe țărmul Mării Tasmaniei noi atuuri în lupta pentru dobîndirea dreptului de organizare a J.O. din anul 2000.

Ion C.

Sport Fan-Club - ediție specială

In memoriam... Emil Alexandrescu

● Dl. Dan Gâlea - un colac de salvare pentru sportul ieșean? ● un vagon pentru galeria juniorilor ●

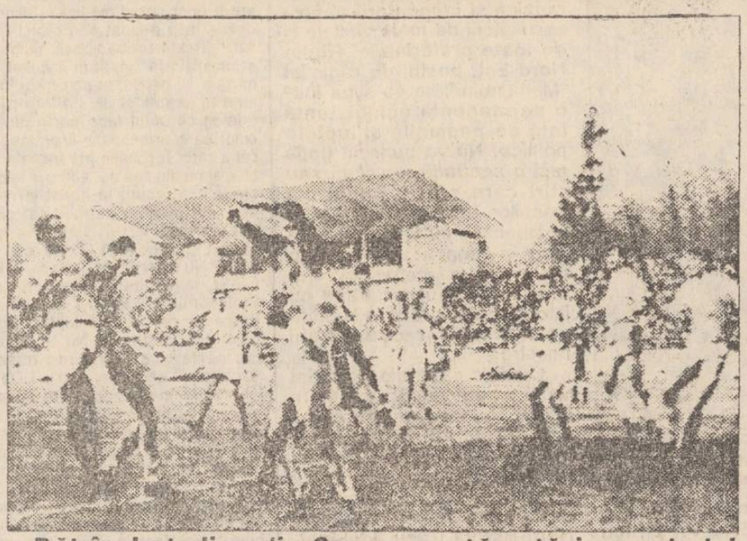

Bătrînul stadion din Copou poartă astăzi numele lui Emil Alexandrescu.

Luni, 21 iunie, ediția specială a Sport Fan Club-ului dedicată memoriei lui Emil Alexandrescu (fost primar al orașului, un pasionat practicant și iubitor de sport) a beneficiat de participarea unor oaspeți de seamă: dl. Dan Gâlea, prefectul județului Iași, M. Mihalache și A. Trofor, reprezentînd tot Prefectura, P. Dascălu, vicepreședintele Consiliului Județean, consilierul municipal Mitică Ungureanu, Dan Pavelescu, directorul O.J.T.S. și Doru Alexandrescu, fratele lui Emil Alexandrescu. Gruparea foștilor fotbaliști ieșeni, majoritatea chiar foști coechipieri ai lui Emil Alexandrescu, a fost bine reprezentată prin d-nii: Traian Iordache, Mihai Bîrzan, I. Ciolan, Puiu Dragomirescu, C. Humă, T. Dram, V. Căruntu, V. Buimistriuc, N. Ursache, Dumitru și Mihai Romilă, Ioan Bucu, Cornel Popescu, Ștefan Rotărescu, Marian Moldovan, Dan Cănănău și colegul Leonard Cănănău. Au mai fost prezenți reprezentanți ai conducerilor Polynx (D. Cîrlan, T. Paraschiv, P. Hodea), C.F.R. Tepro (C. Proca, C. Helești, C. Hrimiuc), Constructorul Iași (D. Popovici), precum și C. Șerban (din partea P.D.(FSN) Iași și amabila gazdă - directorul Piscinei, prof. E. Cîrsan.

Mare parte a discuțiilor a fost purtată, evident, de către cei ce l-au cunoscut în viața de toate zilele sau pe teren pe Emil Alexandrescu. Un singur lucru trebuie subliniat: toți cei care au luat cuvîntul au rostit vorbe cu adevărat din suflet, pline de stimă și respect la adresa primului primar al orașului nostru ales democratic, iar noi, cei care ascultam, ne-am dat seama că nu erau deloc vorbe "de fațadă".

Prezența prefectului Dan Gâlea a avut ca efect strecurarea, printre picături, și a unor rugăminți de sprijin mai concret al sportului ieșean. Domnia sa a promis că va face acest lucru. Rămîne de văzut care va fi modalitatea concretă de realizare. Din răspunsurile la întrebările ziariștilor am reținut: activitatea clubului Polynx este în plină ascensiune, acțiunea de fuzionare cu Politehnica - în faza definitivării, iar "echipa de juniori va veni de la București cu medaliile de aur, așa că dl. prefect să pregătească o ladă de șampanie și să ne primească și pe noi la Prefectură" (Dan Cîrlan); "așa cum am promis, un vagon va sta, sîmbătă dimineață, la dispoziția galeriei pentru finala de la București" (C. Proca); "implicarea noastră în ajutarea sportivilor cred că este destul de mare, prin reducerile pe care le facem la plata chiriilor, solicitări de locuințe pentru sportivi, iar acum încercăm să rezolvăm problema decalării probei sportive de la bacalaureat a celor de la Polynx. Am și o veste proastă, apa ne va costa 93 lei/mc" (Dan Pavelescu).

În final, nea Mișu Bîrzan a pus o întrebat-mat pentru toată asistența, la care tot dumnealui a răspuns: Cei trei ieșeni care au ajuns căpitani de echipă națională au fost Cornel Popa, Gh. Constantin și Dan Cănănău.

G. ANGHEL

P.S. Cei care doresc să meargă la București pot suna la Caba Stelică, tel. 165810, pentru întocmirea tabelului.

Chicago Bulls - pentru a treia oară consecutiv campioană a N.B.A.!

● Michael Jordan rămîne cel mai mare baschetbalist al lumii ●

Duminică noaptea s-a disputat la Phoenix (Arizona) cel de-al saselea meci din finala N.B.A. (Campionatul American de Baschet Profesionist), între echipa locală Phoenix Suns și campionii en-titre, Chicago Bulls. În acel moment, Chicago conducea cu scorul general de 3-2 și mai avea nevoie de o singură victorie pentru a cuceri din nou titlul. Deznodămîntul partidei (și al campionatului) s-a decis în ultimele zece secunde de joc. Phoenix conduce cu 98-96 și are mingea. Dar "vulpea bătrînă" numită Michael Jordan (care și pînă atunci avusese o evoluție de excepție) reușește o intervenție incredibilă, driblează în viteză doi adversari și dă o pasă de milioane lui John Paxson care, absolut liber, înscrie de 3 puncte: 99-98 pentru Bulls și titlu de campioană rămîne la Chicago!

Michael JORDAN

Deși mulți dintre spectatorii prezenți în sală erau cu lacrimi în ochi după înfrîngerea favoriților lor, ei au avut puterea de a-i aplauda pe noii (în același timp, vechii) campioni în frunte cu căpitanul lor Michael Jordan, declarat cel mai bun jucător al finalei.

Chicago Bulls este un club constituit în 1966. Echipa joacă la "Chicago Stadium", construit în 1929, cu o capacitate de 18.676 de locuri. Culorile echipamentului: roșu, alb și negru. Media salariului jucătorilor: 1.530.000 dolari/an. Media de vîrstă a echipei: 28,3 ani. Media de înălțime: 2,02 m. "Cinciul" de bază: Michael Jordan (30 ani; 1,98; 9 sezoane în NBA), John Paxson (32; 1,88; 10), Scottie Pippen (28; 2,03; 5), Horace Grant (27; 2,09; 6), Bill Cartwright (35; 2,15; 14). Antrenor: Phil Jackson. Este singura echipă, în afară de Boston Celtics și Minneapolis, care a cîștigat de trei ori consecutiv campionatul NBA (în 1991, 4-1 cu Los Angeles Lakers; în 1992, 4-2 cu Portland).

Michael Jordan - căpitanul echipei, născut la 17 februarie 1963 la Brooklyn. 1,98 m, 89 kg. Căsătorit, are doi copii. Campion universitar în 1982 cu North Carolina. Desemnat drept jucătorul nr. 1 al Campionatului universitar de baschet în 1983 și 1984. De două ori campion olimpic (1984 și 1992). De 7 ori cel mai bun marcator din N.B.A. (1987-1993); de două ori cel mai bun interceptor (1988, 1990); deținătorul recordului de cele mai multe puncte înscrise în carieră (medie 32,6 pe meci); jucătorul anului (MVP) în 1988, 1991 și 1992; cel mai bun debut în NBA (1985), cel mai bun apărător (1988), jucătorul cel mai complet (1985, 1989); șapte participări în All Star Game, cel mai bun în All Star Game (1988), de trei ori campion NBA cu Chicago Bulls, selecționat în cea mai bună echipă a tuturor timpurilor, alături de Wilt Chamberlain, Jerry West, Magic Johnson și Kareem Abdul-Jabbar. Recent, un sondaj de opinie l-a desemnat cel mai popular sportiv american din ultimii 50 de ani.

Ion C. TEODOR

Tenis - Wimbledon '93

Pîine și circ...

A început turneul de tenis de la Wimbledon. Toți sînt cu ochii pe terenurile de tenis, urmărind evoluția favoriților. Dar în același timp o mică comunitate prosperă de pe urma turneului, economia de piață ajutîndu-i în afaceri.

Pentru toată durata turneului se aduc 23 de tone de căpșuni (care se vînd cu 6 $ duzina!!), 12 tone de somon, 80.000 sticle de vin, 12.500 de sticle de șampanie. Dar nu numai comercianții au de profitat. Wimbledonul este o comunitatate aparte și toți tenismenii preferă să stea în locuințe particulare, închiriate pe perioada turneului. La hotelul Cannizaro House, singurul din localitate, o cameră costă 600 $ o noapte iar masa în jur de 120 $. Și aceste prețuri sînt un argument pentru ca așii tenisului să prefere să închirieze case, care costă între 3000-8000 $ pe săptămînă. În plus, au liniște și căldura specifică unui cămin. Martina Navratilova închiriază aceeași casă de ani de zile iar deplasarea la teren o face cu o bicicletă închiriată cu 30 $ pe săptămînă. Boris Becker a rezolvat cel mai original problema cazării: a trimis propietarul casei în vila sa din Monte-Carlo, fiecare fiind astfel mulțumit! Ivan Lendl închiriază o casă lîngă terenul de golf, sport pe care îl practică cu plăcere în timpul liber. El, spre deosebire de alte vedete, stă împreună cu toată echipa, compusă din: soție, copil, dădacă, manager, dietician, antrenor, reparator rachete. Mulți, dar fiecare cu treaba lui! Și apropo de dietician. Un alt avantaj al acestor case este faptul că se poate găti exact după sfaturile dieticianului, lucru imposibil la restaurant. Și studenții au de cîștigat de pe urma turneului, ei fiind angajați pentru diverse munci cu 8 $ pe oră. În această atmosferă nici biserica nu stă deoparte. Vicarul bisericii Sfînta Maria a obținut de mai mulți ani monopolul vînzării de prăjituri și sandwich-uri, preparate de enoriași, în tribunele terenurilor de tenis. În două săptămîni obține un beneficiu de 30.000 $! O altă sursă de beneficii a bisericii este grădina care se transformă în parcare, fiecare mașină plătind 11 $ pe zi. Dar și aici este concurență, preoții thai de la templul budist închiriind terenul pentru parcare cu numai 9 $ pe zi!

Romanii spuneau că pentru a fi pe placul celor mulți trebuie pîine și circ. Iar la Wimbledon sînt, din belșug, amîndouă.

VICTOR GRĂDINARIU

Pavarotti iubește (și) caii

Celebrul tenor italian Luciano Pavarotti mărturisește că iubește trei lucruri: muzica, familia și caii. Pentru aceștia din urmă are o afecțiune deosebită, mai mare chiar decît pentru cei mai apropiați prieteni. Deoarece greutatea sa (135 kg) îl împiedică să mai poată călări în voie, Pavarotti s-a gîndit să organizeze în orașul său natal, Modena, un mare concurs hipic. În acest an, întrecerea (ajunsă la cea de-a treia ediție) va avea loc în luna august și va aduna la start tot ce are mai bun hipismul mondial. Pentru a asigura cele mai luxoase condiții de participare, Pavarotti a băgat mîna adînc în propriul său buzunar, dar n-a ezitat să ceară și ajutorul municipalității, care a contribuit cu 300.000 dolari. Și pentru ca manifestarea să nu se rezume la o simplă întrecere sportivă, marele tenor și-a anunțat intenția de a organiza în paralel și un extraordinar show muzical, la care alături de el vor cînta Sting, Patricia Kaas și orchestra de jazz a Filarmonicii din Boston.

Apropo, se apropie momentul licitației pentru Baza Hipică din Iași!

I.C.T.

Fotbaliștii sînt actorii spectacolelor de sfîrșit de săptămînă

● declară dl. Cornel Costăchescu, antrenorul proaspetei divizionare A Constructorul Iași ●

Ținînd cont de faptul că astăzi se derulează ultima etapă a campionatului diviziei B și că imediat după joc fotbaliștii și antrenorii echipei Constructorul Iași vor pleca într-un binemeritat concediu pe litoral, nu puteam pierde ocazia de a-l aborda pe antrenorul principal al echipei ieșene, prof. Cornel Costăchescu.

- Care este secretul echipei din Katanga?

- Lucrurile au început ceva mai devreme, din campionatul ediției 1991-1992 cînd, în primul rînd, ne-a preocupat completarea lotului, astfel încît să clădim o echipă competitivă. Seriozitatea, dăruirea și ambiția, dublate de o muncă titanică au fost atuurile cu care plecam la drum. Cel mai greu a fost să schimbăm mentalitatea falimentară a jucătorilor, precum că nu au valoare. Am reușit împreună cu fotbaliștii și cu ceilalți factori de răspundere să ne atingem obiectivul, promovarea în B. Printr-o perfecționare permanentă a concepției și a ideii de joc, am reușit anul acesta o promovare spectaculoasă. Aceasta datorită faptului că totul a mers ceva mai ușor, calitatea jocului a crescut iar relațiile dintre jucători au fost mult mai bine înțelese. A existat omogenitate pentru că, cu excepția lui Dobre și Tocariuc și din iarna anului 1992 Munteanu și Ichim, echipa a rămas aceeași.

- Cum ați reușit să vă impuneți punctul de vedere în seria I?

- Lupta a fost dificilă, încă de la început ne-am ocupat fotoliile de lideri și am reușit, cu mici excepții, ca în final să nu le cedăm. Pe parcurs, am observat la majoritatea fotbaliștilor siguranța învingătorului, lucru care a dat încredere pînă și celor mai sceptici dintre acestia. De menționat că am beneficiat de sprijinul conducerii S.C. CONSART Iași fără de care ceea ce s-a clădit pînă acum s-ar nărui.

- Pe care dintre jucătorii echipei i-ați remarca?

- Am promovat în A acumulînd 54 de puncte (cele mai multe din toate seriile diviziei B) și cu un golaveraj de 84-32. La adevăr sîntem la A18, repurtînd victorii la Toplița, Onești, Vaslui, Adjud, Tg. Neamț, Buhuși, Bacău (Cotidianul), remize la Borzești, Făgăraș, Rădăuți și Odorhei, fără a pierde nici un punct pe propriul teren. Remarc întreaga echipă, însă cu mențiuni speciale pentru Dobre, Suciuc, Stoica, Constantin, Cojocaru și Ștefan a căror experiență și maturitate au contat enorm. Au confirmat Tiron, Condurache, Onofrei și Adam, tineri talentați de la care așteptăm un salt calitativ decisiv.

- Puteți să ne schițați planurile de viitor ale echipei?

- Preconizăm o perioadă de pregătire centralizată (18-30 iulie la Vatra Dornei), după care ne vom măsura forțele cu cîteva echipe puternice. Pentru viitorul campionat, unde adversarii vor fi de altă "talie", ne gîndim să achiziționăm 2-3 jucători cu experiență. Dacă vom lucra cu aceeași dăruire, cred că vom avea o prezență onorabilă în A.

- Totuși, sînt și probleme?

- Un lucru de maximă importanță l-ar constitui angajarea unui vicepreședinte sau președinte executiv care să fie retribuit numai pentru fotbal. Nici nu vă închipuiți cîte probleme rezolvă o echipă și o bază sportivă. Toate aceste mici greutăți, care poate altora li se par de mică importanță, cîntăresc mult în ochii fotbaliștilor, cei care de fapt sînt actorii spectacolelor de sfîrșit de săptămînă. Problemele echipei de senior și ale celor patru echipe de juniori nu pot fi acoperite prin muncă benevolă în afara orelor de program.

- Speranțe?

- Sîntem convinși că în viitorul sezon vom avea o prestație plăcută. Cred că, în continuare, publicul va fi alături de noi pentru că, orice s-ar întîmpla, Constructorul se confundă cu... Katanga. Doresc să mulțumesc sponsorilor și celor care au ajutat efectiv echipa, precum și presei sportive și posturilor de televiziune locală care au fost alături de noi și ne-au înțeles necazurile.

A consemnat
Leonard CĂNĂNĂU

P.S. Ultimul meci al Constructorului din această ediție de campionat va avea loc astăzi, 23 iunie, pe stadionul "Emil Alexandrescu" din Copou, începînd cu ora 18,00.

SFOS

FUNDAȚIA SOROS PENTRU O SOCIETATE DESCHISĂ

Bd. Copou nr. 19, 6600 Iași, România, P.O. Box: 6-1356,
☎ (40-98)146935, 147241; fax: (40-98)147100

FUNDAȚIA SOROS PENTRU O SOCIETATE DESCHISĂ

oferă burse de studiu de un an la

INSTITUTUL EUROPEAN DE ÎNALTE STUDII INTERNAȚIONALE (I.E.H.E.I.) din NISA

Programul este axat pe studiul relațiilor internaționale, cu accent pe problematica integrării europene. Cursurile vor fi susținute în cadrul secțiunii diplomatice a I.E.H.E.I.

Condițiile de participare la acest program sunt:

1. Diploma universitară
2. Bună cunoastere a limbii franceze
3. Interes în probleme de politică internațională
4. Vîrsta limită 35 ani

Dosarul de candidatură trebuie să conțină:

1. Formular completat
2. Copie tradusă în franceză și legalizată după diploma de absolvire
3. Copie tradusă în franceză și legalizată după foaia matricolă
4. Curriculum vitae în limba franceză
5. Eseu de o pagină, daotilografiat în limba franceză, descriind motivele pentru care candidatul vrea să studieze la I.E.H.E.I.

Candidații care vor trece preselecția vor fi invitați la o discuție cu reprezentanți ai I.E.H.E.I.

Data limită de depunere a dosarelor este 15 iulie 1993.

Cei interesați pot primi formulare de înscriere și informații suplimentare de la sediile fundațiilor SOROS din:

București: Bd. Ana Ipătescu nr. 3B, sect.1, C.P. 22-196, tel. (01) 650.34.73

Coordonatori de program: Cristina Guseth și Mihai Farcaș;

Iași: Bd. Copou nr. 19, tel. 14.69.35, 14.71.00

MICA PUBLICITATE

Anunţurile pentru mica publicitate se primesc la birourile noastre din Bd. Copou nr.19, Agenţia de turism "AMIRAL" (lîngă cofetăria "Opera") şi la sediul redacţiei din str. Smîrdan nr.5, între orele 8,30 - 15,00.

auto - moto

• Vînd Renault 11 Diesel, 5 uşi, an de fabricaţie 1986, stare f. bună, 6.000 DM. Tel. 142872 (Iaşi) sau 0988/12767 (C-lung. Moldovenesc)

• Numai în această săptămînă mai puteţi găsi la preţuri vechi următoarele tipuri de anvelope şi camere auto produse de "Danubiana" Bucureşti. Anvelope: 650-16/8, 650-20/6 TR, 650-16/10, 750-20/8 TR, 900-16/10, 900-20/14, 1000-20/16, 1100-20/16, 1400-38/8. Camere: 600-16, 1000-20, 1100-20. Relaţii la Autobaza 1, şoseaua Ungheni nr. 2. (11191)

• Vînd Trabant 601. Tel. 179624. (11210)

• Vînd Dacia 1310, export, Columbia, în stare foarte bună. Tel. 121323.

• Vînd Fiat Ritmo Diesel, an fabricaţie 1985, vama plătită, neînmatriculat, preţ 2000 $. Tel. 179283. (10915)

electronice

• S.C. LIAGE S.R.L. vinde prin magazinul din str. Ştefan cel Mare 11: televizoare color - Stratov, Megavision şi Goldstar la cele mai scăzute preţuri, precum şi receptoare antene satelit. Tel. 112810. (10651)

• Vînd tuburi cinescoape noi, toate dimensiuniile, la preţul vechi. Tel. 126877. (11179)

case terenuri

• Vînd 335 mp teren, str. Stindardului, Canta. Tel. 140555. (10906)

• Vînd apartament, zona Oancea, preţ fix 5 milioane lei sau 5000 $. Tel. 170709. (11202)

vînzări

• Vînd en-gros ţigări româneşti, două consum (Moldova), 27 lei/buc. Tel. 111794. (11186)

• Vînd incubatoare electrice, 60 ouă, 24.000 lei. Tel. 111794. (11186)

• S.C. ROSE S.R.L. vinde mobilier pentru birouri. Tel. 116734. (11197)

• Vînd răţuşte, plasă sîrmă, var, str. Trei Fîntîni, şoseaua Bucium-Tomeşti, lîngă serele Vlădiceni. (11192)

• Vînd discuri diamantate pentru tăiat marmură, granit, cărămidă şamotă. Tel. 135412. (11200)

• Vînd calc pînzat, pick-up Unitra, fără amplificator. Tel. 136590. (10913)

• Vînd haină nutrie, 3/4, măr. 52-54 neagră. Tel. 118057. (10919)

• Vînd mobilier sufragerie, frigider Fram 12, maşină de spălat - Alba Lux 9, ieftin. Tel. 120085, toată ziua. (10918)

• Vînd set becuri auto, import Germania, preţ 975 lei/set. Tel. 119353. (10912)

• Vînd 15 kg miez nucă (extra), cărucior copil, pliant, nou. Tel. 178713. (11202)

cumpărări

• Cumpăr valută. Tel. 161786.

• Cumpăr Filocalia, vol. 8 şi 10. Preţ avantajos. Tel. 179507, după ora 19,00. (11193)

• Cumpăr franci, lire, şilingi, dolari, mărci. Tel. 159100. (11073)

închirieri

• Închiriez apartament 2-3 camere, nemobilat, situat central, parter. Tel. 116734, 147338. (11197)

• Închiriez 100 mp spaţiu comercial, central, chiria anticipat. Tel 117241, după ora 20,00. (11215)

schimburi

• Schimb apartament, confort Roman, cu similar Iaşi. Tel. 131902, Iaşi. (11132)

pierderi

• Pierdut carnet de student pe numele Hrehorciuc Mircea. Îl declar nul. (11130)

oferte servicii

• Filmări video, operator tv, seriozitate, aparatură Panasonic. Tel. 116710, după ora 20,00. Tel. 176290. (10994)

• Filmări video de calitate. Tel. 142528, 141672. (10731)

• Filmări video. Tel. 114422. (10978)

• Transport marfă pe orice distanţă, pînă la 2,5 tone, autodubă Mercedes (sigur şi rapid). Tel. 153580, 112021. (1112).

diverse

• Societatea Comercială MOLDEXIM S.A. Iaşi, în colaborare cu Societatea Comercială EXPERT-CONT S.A. Bacău, organizează: 1. Cursuri de instruire în noul sistem de contabilitate conform aprobării Consiliului Consultativ al Contabilităţii din cadrul Ministerului Finanţelor; 2. Cursuri de evaluatori active şi societăţi comerciale, în vederea privatizării sub egida A.N.P. şi a Corpului de Experţi Contabili Bacău. Relaţii la telefoanele: 126030, 123500, interior 582.

• S.C. COMTEX S.A. Iaşi anunţă scoaterea la licitaţie pentru vînzare mijloace fixe propuse pentru casare (mobilier comercial, chioşcuri, utilaj comercial, elemente de reclamă, utilaje transport ş.a.) Listele cu mijloacele fixe pot fi consultate zilnic, între orele 8,00 - 15,00, la sediul societăţii din Iaşi, str. Gr. Ureche nr. 3, bl. Gh. Şonţu - Centru Civic. Licitaţia va avea loc la sediul societăţii, în termen de 15 zile calendaristice de la data publicării. Relaţii suplimentare la telefon 146738 şi 147166.

• Fundaţia de Cultură şi Ştiinţă MOLDOVA, Universitatea "M. Kogălniceanu" din Iaşi, str. Pinului nr. 6, tel. 98/112105, aduce la cunoştinţa candidaţilor că face înscrieri pentru concursul de admitere în anul universitar 1993-1994 la: 1. Facultatea de Medicină Generală, cursuri de zi; 2. Facultatea de Drept, cursuri de zi şi fără frecvenţă; 3. Facultatea de Comerţ Exterior, cursuri de zi; 4. Facultatea de Management şi Economia Turismului, cursuri de zi; 5. Facultatea de Silvicultură şi Arhitectură Peisageră, cursuri de zi şi fără frecvenţă; 6. Facultatea de Kinezziologie, cursuri de zi; 7. Facultatea de Ziaristică, cursuri de zi şi fără frecvenţă; 8. Facultatea de Arte (secţia Arte Plastice şi secţia Artă Teatrală), cursuri de zi. Înscrierile se fac pînă la data de 14.07.1993. În ziua de 15.07.1993 are loc admiterea, care se efectuează pe bază de teste.

• Vînd tv alb-negru, diagonala 44 cm, en-gros, cu amănuntul. Caut asociat cu capital, posed spaţiu comercial în mediul rural. Tel. 115673, după ora 18,00. (10917)

• Predau spaţiu comercial 40 mp. Tel. 150833, 161137. (11179)

felicitări

• Soroceanu Paula Zvetlana, învăţătoare, Şcoala 42 Iaşi, urează colegei Leuştean Lenuţa, învăţătoare, Şcoala Ipatele, cu ocazia pensionării, sănătate şi putere de muncă. (11203)

matrimoniale

Italian, patron office import-export diamante, pietre preţioase şi aur, absolut singur înauntrul sufletului, necăsătorit, stare materială foarte bună, 48 ani, cu spiritul încă tînăr, prezentabil, de o fidelitate absolută, nebăutor, nefumător, maximă seriozitate, caut exclusiv domnişoară/ doamnă tînără, frumoasă, afectuoasă, 20/35 ani, chiar şi divorţată, interesată de cunoaşterea mea doar în scopul unei căsătorii din dragoste. Scrieţi-mi, ataşînd o fotografie. Adresa mea: Camerin Giorgio, Via San Salvatore 38/F, Valenza (AL), Italia, tel. 0131/953117. NB. Telefonare non serve, non voglio/Scrievetemi tassati-vamente in italiano, non importa errori, per foto intendo faccia, fronte e profilo, intera persona, in piedi, fronte e profilio, la descrizione deve esser dettagliata piu'possibile, e'inutile scrivere senza i requisiti richiesti, la lettera verra'cestinata. Se dopo i tempi tecnici postali non ricevete riposta, la riposta vi e'gia stata data e'negativa non solecitate grazie. Tutto si fara'per corrispondeza fino alla mia decisione d'incontro.

decese

✞ Cu adîncă durere, fiul, nora şi nepoţii, împreună cu rudele apropiate anunţă decesul celei care a fost MOROIU (POLICOV) MARIA. Înmormîntarea va avea loc joi, 24 iunie, ora 14, la "Cimitirul Sfînta Treime"

✞ Soţia - Elena, Rodica - fiică, Neculai - fiu, Viorel - ginere şi nepoţii - Ivona şi Vlăduţ anunţă cu adîncă durere, după o lungă şi grea suferinţă, decesul celui care a fost un bun soţ, tată, socru şi bunic RAMAŞCANU MIHAI - 63 de ani, pensionar I.M. Nicolina. Înmormîntarea va avea loc astăzi, la cimitirul Sf. Vasile, la ora 12,00. (11207)

LOCURI DE MUNCĂ

• S.C. HORA S.R.L. angajează barmani şi ospătari calificaţi. Prezentarea la selecţie, miercuri, 23.06.1993, la ora 8,00, la sediul firmei din Bucşinescu, colţ cu Vasile Lupu. Tel. 176210. (11183)

• S.C. SURSA MOLDOVEI S.A. anunţă susţinerea concursurilor pentru ocuparea locurilor vacante astfel: 1. absolvent 1993, joi, 24.06.1993, ora 8,00; 2. contabil, vineri, 25.06.1993, ora 10,00. Persoanele înscrise sînt rugate să sune pentru relaţii la telefon 127118, zilnic, între orele 8,00 - 16,00, pînă miercuri, 23.06.1993.

• Angajez barmani-ospătari cu calificare, numai fete. Tel. 177194.

• Angajez administrator vie şi pămînt arabil. Ofer casă, masă, salariu negociabil. Tel. 117252, dimineaţa, între orele 6,00 - 8,00.

• Societate Radiocomunicaţii, angajăm inginer electronist pentru activitate comercială, reprezentanţa Iaşi, limba engleză, obligatoriu. Se primesc curriculum vitae, Uni Axis, bulevardul Unirii 35, bl. A3, ap. 34, Bucureşti, tel. 01-3233894. (11195)

✞ Cu adîncă durere, soţul, ficele, fiul, nurorile, ginerii, nepoţii anunţă încetarea din viaţă, după o lungă şi grea suferinţă, a celei care a fost LUCA MARIA, 51 de ani. Înmormîntare va avea loc joi, 24.06.1993, la cimitirul bisericii Bucium, ora 12,00. Lacrimi şi flori pe tristul ei mormînt. (11209)

✞ Otilia - soţie, Cristinel - fiu, Vasile - socru, cu adîncă durere, anunţă trecerea în nefiinţă, după o lungă şi grea suferinţă, a dragului lor ing. ALEXANDRU LUPAN, 58 de ani. Înmormîntarea va avea loc la cimitirul Eternitatea, unde este depus. Dumnezeu să-l odihnească. (10914)

condoleanţe

• Irina şi părinţii sînt alături la durerea soţiei şi fiului celui care a fost un caracter nobil, ing. LUPAN ALEXANDRU. Pe nanu, Dumnezeu să-i odihnească în pace. (11206)

• Serviciile administrative din cadrul Spitalului de copii 'Sf. Maria' transmit sincere condoleanţe familiei dr. Goţia Stela şi Dan pentru pierderea suferită. (11205)

• Colegii de la Catedra de Electricitate şi Fizică Electronică a Universităţii "Al. I. Cuza" Iaşi exprimă sincere condoleanţe d-lui lect. Mihai Gabriel Şerban pentru pierderea suferită prin decesul mamei. (11211)

• Colegii din Clinica I Pediatrie sînt alături de conf. dr. Stela Goţia la marea durere pricinuită de pierderea tatălui şi transmit condoleanţe întregii familii. (11199)

• Familia ing. Cozac Ghiocel regretă profund dispariţia fulgerătoare a bunului prieten şi cumpătru, ing. ION ŞUBOVICI-OVĂNESCU. Sincere condoleanţe familiei îndurerate. (11204)

• Familia Ramaşcanu, Dăscălescu, Burcă, Tănase, Găină şi Nae anunţă cu adîncă durere stingerea din viaţă, după o lungă şi grea suferinţă, a fratelui şi cumnatului RAMAŞCANU MIHAI. Sincere condoleanţe familiei îndoliate. (11208)

• Familiile Vlad şi Scripa regretă dispariţia ELEONOREI AXMAN. (11129)

• Salariaţii de la S.C. COMAT S.A. regretă dispariţia prematură a fostului coleg, ing. ALEXANDRU LUPAN şi transmit condoleanţe familiei îndoliate. (11131)

• Medicii Clinicii a III-a Pediatrie sînt alături de d-na conf. dr. Stela Goţia în aceste clipe grele pricinuite de decesul tatălui şi transmit sincere condoleanţe familiei îndurerate. (11213)

• Dr. Ailioaie este alături de conf. dr. Goţia Stela în aceste momente grele. Sincere condoleanţe. (11214)

• Catedra de Ştiinţe Fundamentale şi Laboratorul de Anatomie Comparată şi Topografică ale Facultăţii de Medicină Veterinară din Iaşi anunţă cu tristeţe decesul celui care a fost prof. emerit dr. doc. EUGENIU PAŞTEA. Anatomist de prestigiu internaţional, autor al unui impresionant număr de manuale universitare şi tratate de anatomie şi chirurgie veterinară, profesorul EUGENIU PAŞTEA a condus cu competenţă, devotament şi sacrificiu Catedra de Anatomie a Facultăţii de Medicină Veterinară din Bucureşti. Fie-ţi ţărîna uşoară. (10916)

• Familiile Catrinescu Doru, Catrinescu Lucian şi Iftemi Gh. regretă încetarea fulgerătoare din viaţă a dragului lor verişor CATRINESCU IOAN, care a fost un bun soţ şi tată. Transmitem sincere condoleanţe soţiei şi părinţilor acestuia. (11217)

comemorări

• Cu aceeaşi durere în suflet comemorăm împlinirea unui an de la plecarea dintre noi a celei care a fost MARINICA DAMIAN. Familia Nanea. (11216)

TELEFOANE UTILE

• SALVARE: 961
• POMPIERI: 981
• POLIŢIE: Inspectoratul Judeţean - 146666, 140020, 146840; Municipiu - 146850; Serviciul Circulaţie - 140070.
• AGENŢIA CFR: 147673
• INFORMAŢII GARĂ: 146333
• AUTOGARĂ: 146587
• AGENŢIA TAROM: 115239
• INFORMAŢII AEROPORT: 178126
• STAŢII PECO: Baş Ceauş - 176865; Aurel Vlaicu - 175812; Bucium - 132891; Crişan - 112182; Păcurari - 164142; Sărărie - 147482.
• DISPECERATE: RA Gaz-Metan - 141737; RA Apă-Canal 142451; Renel - 145037, deranjamente - 147070; Termoficare - 141956; RA Locuinţa - 112434; Telefoane - Deranjamente - 921; Protecţia mediului - 147010.
• GARDA FINANCIARĂ: 112851, 112427
• ADMINISTRAŢIA FINANCIARĂ: 143030
• NOTARIAT: 147574
• TRIBUNAL: 146300
• PROCURATURĂ: 146630
• CAMERA DE COMERŢ: 117757
• CENTRUL MILITAR JUDEŢEAN: 146370
• HOTELURI: Moldova - 142225; Traian - 143330; Unirea - 142110; Sport - 137817.
• POLICLINICA CU PLATĂ: triaj informaţii - 117244.
• OFICIUL JUDEŢEAN PENTRU PROTECŢIA CONSUMATORILOR: 145392

monitorul

Director onorific:
AUREL LEON
FLORIN FLORESCU
redactor şef
DAN RADU
redactor şef adjunct
Tudor Agavriloaei - secretar general de redacţie

EVENIMENT: TONI HRIŢAC (şef-secţie), Eduard Calotă, Mihaela Cănănău, Vasile Cojocariu, Valentin Gheorghiţă, Cristian Hanganu, Adrian Inderjoschi, Septimiu Sărăţeanu, Sorin Simon, Adina Scutelnicu, Ovidiu Scutelnicu, Vali Ştirbu.
POLITIC: OVIDIU ŞIMONCA, Radu Meşniţă, Lucian Postu, Cristian Racu.
ECONOMIE: ALIN TOCAN, Costel Stroescu.
REPORTERI SPECIALI: Cornel Cristoiu, Dorin Popa.
SPORT: G.I. NICOLAE, Leonard Cănănău, G. Anghel, Victor Grădinariu, I.C. Teodor.
REDACTOR DE SERVICIU: Ion N. Oprea.
GRAFICĂ: Lucian Amarii.
DIVERTISMENT: George Pinzaru.
FOTOREPORTER: Constantin Plop
RECLAMĂ-PUBLICITATE: DANIEL SÎRBU, Cătălina Ailiesei, Liliana Cozma, Maria Vornicu.
CULEGERE - TEHNOREDACTARE COMPUTERIZATĂ: Cornelia Agavriloaei; Cerasela Cirimpei, Petronela Macovei, Florin Pavel, Liliana Signeanu, Mihaela Spineanu.

Cristina Popescu - director de programe RADIO NORD-EST.
Livia Susanu - director de producţie RADIO NORD-EST
Mona Dîrţu - editor NORD-EST PRESS.

EDITOR
NORD-EST s.r.l.
Director general
ALEXANDRU LĂZESCU
Director literar-artistic
FLORIN ZAMFIRESCU
Director comercial
CEZAR CALUSCHI
Manager: Gabriel Rusu

ADRESA REDACŢIEI:
Str. SMÎRDAN nr.3
Tel. 17.25.57 (centrala)
Fax: 14.32.24

ABONAMENTELE se pot face la orice oficiu poştal din ţară. MONITORUL figurează în catalogul presei interne la poziţia 838.

Tiparul executat la S.C. DOSOFTEI S.A. Iaşi

magazinele
TAMAZ-FRIGOCARNE
din zonele:
● Alexandru cel Bun ● Nicolina
● Galata ● D. Cantemir ● Ţesătura
● Podu de Fier ● Autogară
mereu la dispoziţia d-voastră
Str. Socola 16, Tel.131890;126800, fax 135798, telex 22240

SOCOM TEHNICA CONFECŢIEI Iaşi
Str. Bucşinescu nr. 1, tel. 145886/18

anunţă că pentru anul de învăţămînt 1993-1994, dispune de un număr de **15 locuri** pentru specialitatea
croitor femei şi bărbaţi
în următoarele condiţii:
- domiciliul stabil în municipiul Iaşi,
- susţinerea unui test de aptitudini practice în data de 1 iulie, la sediul firmei,
- susţinerea examenului obligatoriu la Limba Română şi Matematică în data de 5-6 iulie a.c. la Şcoala UCECOM,
- la terminarea şcolarizării, absolvenţii vor fi încadraţi la firmă,
- înscrierle se fac pînă la data de 30 iunie 1993 la sediul firmei, biroul personal, de unde se pot lua şi alte relaţii.

FOARTE IMPORTANT
DIRECŢIA DE TELECOMUNICAŢII Iaşi
comunică tuturor abonaţilor telefonici că încasarea facturii telefonice în zilele de 26 ş 27 iunie 1993 se va realiza după următorul program:

SÎMBĂTĂ, 26 IUNIE 1993:
- Oficiile 1, 3, 11 — cu program 8 - 14
- Oficiul TT Lăpuşneanu — cu program 7 - 20
- Oficiul TT Tătăraşi — cu program 8 - 20

DUMINICĂ, 27 IUNIE 1993:
- Oficiul TT Lăpuşneanu — cu program 8 - 14
- Oficiul TT Tătăraşi — cu program 8 - 14

LICEUL CU PROGRAM SPORTIV Iaşi
Aleea Grigore Ghica Vodă nr. 28
anunţă CONCURS DE ADMITERE pentru clasa a IX-a - 90 locuri, secţiile
ATLETISM ● FOTBAL ● HANDBAL
Înscrierile se fac pînă pe 27 iunie 1993, ora 14.00.
Verificarea aptitudinilor sportive va avea loc între 28 - 29 iunie 1993.
Vizita medicală se va efectua pînă pe 27 iunie 1993 la Policlinica Sportivă.
Probele la Limba Română şi Matematică vor avea loc pe 5 iulie şi respectiv 7 iulie 1993, ora 8.00.
Relaţii suplimentare la secretariatul liceului, tel. 140151.

Subteranele Iașului

ADEVĂRUL DESPRE LEGENDARUL TUNEL SUBTERAN CE LEAGĂ PALATUL CULTURII DE MĂNĂSTIREA CETĂȚUIA

În monografia sa asupra orașului Iași, editată în 1914, N.A. Bogdan afirmă că sub Curtea Domnească au fost făcute în vremuri necunoscute pivnițe, hrube, trecători și alte căi subterane. Se spune chiar că un adevărat tunel subteran ar fi existat între Curtea Domnească și mănăstirea Cetățuia, traversînd pe sub pămînt întregul șes al Bahluiului. În 1912, un arhitect al județului Iași a apreciat că a dat de intrarea unui asemenea tunel din subsolurile mănăstirii Cetățuia, dar i-a fost imposibil să înainteze din pricina aerului foarte stricat datorită lipsei ventilației. A circulat legenda că printr-un asemenea tunel fugeau domnii și curtenii din Iași în Cetățuia, la cazuri de primejdie. Se spune că prin acest tunel a fugit Racoviță-Vodă cînd Curtea Domnească a fost împresurată de oastea comandată de căpitanul Ferencz. Istoricul Manolache Drăghici scrie că în zilele lui Mihai Sturza-Vodă, în timp ce se săpa în grădina domnească, s-a găsit o zidire sub pămînt, ca un tunel de piatră, a cărei înălțime era de aproximativ 1,70 m iar lățimea de aproximativ 1,20 m. Însă nu s-a aflat de unde vine și unde merge acest tunel, deoarece Vodă a poruncit ca acesta să fie închis imediat.

Printre ieșeni a circulat legenda că ar exista și un al doilea tunel ce leagă mănăstirea Galata de fosta Curte Domnească.

Interesîndu-ne despre aceste tuneluri la Complexul Muzeal Moldova (Palatul Culturii), muzeografii au afirmat că nu cunosc amănunte. Dumnealor ne-au recomandat pe domnul profesor Ioan Caproșu, decan al Facultății de Istorie din cadrul Universității "Al. I. Cuza", dumnealui fiind specialist în domeniul construcțiilor vechi din Iași.

Profesorul Caproșu ne-a făcut cunoscut că tunele subterane în Iași nu există și nu au existat. Legenda care s-a format se datorează faptului că vechile case boierești erau dotate cu pivnițe săpate foarte adînc și destul de întortochiate, aceste pivnițe servind și drept adăpost în situații dificile. În multe cazuri, între pivnițele vecinilor existau treceri subterane. Descoperirea unor asemenea pivnițe a condus la ideea existenței unor tuneluri. Intrarea din apropierea Palatului Culturii reprezintă doar o intrare într-o astfel de pivniță și nu intrarea într-un tunel.

În Iași au mai fost descoperite mari pivnițe subterane la Casa Pogor și la Bolta Rece.

Dan FODOR

Și-a început emisia postul de radio " Nord-Est"

Ieri, la ora 12,30, postul de radio al cotidianului "Monitorul" - Radio "Nord-Est" a început emisia pe frecvența 70,76 Mhz în banda de unde ultrascurte. Radio "Nord-Est" este deținătorul a 20 la sută din timpul de emisie pe frecvența respectivă, restul aparținînd postului de radio "Vox T".

Prima emisie a început cu semnalul postului de Radio "Nord-Est", după care în eter s-a auzit vocea Cristinei Popescu, director de programe, care a prezentat postul de radio. Apoi Constantin Simirad, primarul Iașului, Ioan Bucu, fostul portar al echipei de fotbal "Politehnica", Adrian Păduraru, actor la Teatrul Național din Iași și Petre Ciubotaru, director artistic la Naționalul ieșean au răspuns la întrebarea "Ce așteptați de la radio Nord-Est", adresînd totodată, la început de drum, urări colectivului redacțional.

În continuarea primului program al postului de radio al cotidianului "Monitorul" au fost contactați telefonic directori și realizatori de emisiuni de la posturile de radio private din țară (care emit la ora actuală) care au adresat, la rîndul lor, mesaje de încurajare pentru "Nord-Est".

De la ora 13,30 pînă la ora 15,30, la radio "Nord-Est" a fost audiată muzică în prezentarea originală a lui George Pînzaru și Emil Răducanu. Prima emisie a fost încheiată cu emisiunea "Nord-Est" Magazin, în cadrul căreia au fost prezentate buletine informative, reportaje, informații utilitare.

Postul de radio "Nord-Est" funcționează în incinta fostei redacții a cotidianului "Monitorul", în bulevardul Copou nr.19 și emite de luni pînă vineri, între orele 12,30-17,30, sîmbăta, între orele 14-17,30 și duminica, între 00,00-04,00.

Septimiu SĂRĂȚEANU

Este posibil ca sindicaliștii din RTVR să intre din nou în grevă

Conform unei știri Mediafax, ieri, Administrația Radioteleviziunii Române a fost informată printr-o notă trimisă de către Sindicatul liber din RTVR, că există premisele declanșării unei noi greve de către sindicaliști. Principalul motiv al eventualei greve este nefinalizarea contractului colectiv de muncă și în speciala grilei de salarizare. Azi, 23 iunie, părțile aflate în conflict se vor prezenta în fața comisiei parlamentare pentru artă, cultură și mass-media în vederea studierii unei soluții pentru stingerea conflictului de muncă. Președintele sindicatului liber din RTVR, Dumitru Iuga, a declarat că dacă nici de această dată nu se va găsi o soluție de stingere a conflictului, sindicaliștii din RTVR vor redeclanșa greva generală. Cu privire la acest lucru, dl. Dorneanu Corneliu, liderul sindicatului liber din RTVR Iași, ne-a precizat că toate măsurile luate de către sindiliștii din RTVR vor fi luate de această dată și de către sindicaliștii din RTVR Iași.

Adrian INDERJOSCHI

La pupitrul tehnic din studioul de emisie s-au aflat ieri Cristian Porumb (stînga) și Paul Costin (dreapta).

În urma unei acțiuni pe timp de noapte

Garda Financiară Iași a confiscat unui iordanian bere bulgărească în valoare de 3 milioane lei

Spre sfîrșitul săptămînii trecute, în noaptea de vineri spre sîmbătă, la ora 4,00, un echipaj al Gărzii Financiare Iași a confiscat 10.000 de sticle cu bere de import bulgărească în valoare totală de 3 milioane de lei. Pe șoseaua E85, în raza comunei Soci din județul Iași, comisarii Gărzii Financiare au controlat autofrigorifera cu numărul de înmatriculare 32.B.908, condusă de Cătălin Paraschiv, care transporta 500 de cutii cu sticle de bere fără forme legale de transport și proveniență. Marfa era adusă de la firma Lubna Co Imoprt Export SRL București pentru S.C. Badwy SRL din Suceava. De săvîrșirea faptelor se face vinovat, conform actului de control întocmit de Garda Financiară, cetățeanul iordanian Fuad Badi Mahfouz, care este administrator al societății Badwy SRL din Suceava. Acesta a fost amendat, pentru încălcarea Legii nr. 12/1990, republicată, cu suma de 60.000 lei și i s-a confiscat întreaga cantitate de marfă.

Vali ȘTIRBU

Cooperativa IGIENA se zbate să supraviețuiască

● angajații primesc salarii cu mult sub limita salariului minim pe economie ●

Cooperativa "Igiena" a intrat, odată cu creșterea tarifelor, într-o lungă agonie. Angajații acestei cooperative primesc salarii mult sub limita salariului minim pe economie și sînt obligați să plătească de multe ori din propriul buzunar cheltuielile de materiale și pe cele de secție (lumină, căldură, curent electric etc.).

Contabilul șef al Cooperativei, d-na Elena Miron, ne-a declarat: "Această situație se datorează atît clientelei insuficiente cît și calității scăzute a serviciilor prestate de angajați". Se pare însă că adevăratele cauze sînt prețurile practicate de această societate. Astfel, un tuns (cu spălat, aranjat etc.) costă 1000 lei, manichiura 845 lei iar pedichiura 563 de lei.

Motivul pentru care nu se încearcă o scădere a prețurilor este faptului că "și-așa avem cele mai reduse prețuri, comparativ cu sectorul particular", după cum ne-a relatat d-na Miron. Referitor la aspectul unităților de frizerie și coafură care aparțin acestei cooperative, cît și al dotării acestora, am fost informați de aceeași d-nă Miron că "din cauza investițiilor în viitoarele unități de pe Ștefan cel Mare și din Ghica Vodă, nu ne-am permis o dotare mai bună a celorlalte unități". Pare foarte probabil ca, extinzînd această rețea, fără a modifica aspectul acestor unități și nici prețurile practicate, cooperativa "Igiena" să devină nerentabilă.

Adina SCUTELNICU

Începînd cu 15 iulie

Vor fi susținute diverse cursuri " promotion"ale Universității Michael Jackson

De la d-nul Iulian Chifu, membru al Fan-clubului Michael Jackson, aflăm că porțile Universității Michael Jackson vor fi deschise anul viitor din luna septembrie.

Pentru cei interesați, începînd cu 15 iulie a.c., se vor susține cursuri "promotion" timp de două săptămîni de către cadre didactice universitare, preuniversitare, preoți, etc.

Cursurile se desfășoară în amfiteatrele Universității A.I.Cuza, intrarea fiind liberă. Vor fi abordate subiecte din domenii ca: istoria limbii și literaturii engleze, filozofia artei, istoria religiilor, ecologie, etc.

Săndel TACU

A fost formată o comisie guvernamentală de anchetă pentru "cazul ITELS"

În urma interpelărilor făcute în Parlamentul României, s-a stabilit instituirea unei anchete guvernamentale care să clarifice "cazul ITELS". Aceste interpelări au fost făcute de către senatorul Viorel Sălăjan către prim-ministrul Nicolae Văcăroiu, precum și de dl. Ioan Manea, senator de Iași, către Ministerul Justiției. Măsura de instituire a anchetei a fost luată de către primul-ministru Nicolae Văcăroiu, iar membrii comisiei de anchetă vor sosi la Iași în cursul acestei săptămîni.

Adina SCUTELNICU

Birocratia stîrnește derută

Lista carnetelor cu certificate de proprietate anulate inițial, dar care rămîn, totuși, valabile

La data de 1 septembrie 1992, Agenția Națională pentru Privatizare și Dezvoltarea Întreprinderilor Mici și Mijlocii a informat populația asupra anulării unui număr de 3062 de carnete cu certificate de proprietate, ca urmare a pierderii sau sustragerii acestora. Constatîndu-se defecțiuni în sistemul de informare și de păstrare a acestor documente de valoare, conducerea agenției a revenit asupra respectivei liste și a precizat că unele dintre carnetele cu certificate de proprietate declarate inițial anulate rămîn, totuși, valabile. Printre acestea figurează și 397 de carnete din județul Iași: 04671130; 04672406; 04672184; 04672260; 04672396 și de la 05215412 la 05215415 (4 bucăți); de la 07062098 la 07062106 (9 buc.); de la 09457505 la 09457644 (139 buc.) precum și de la 14767761 la 14768000 (240 buc.)

Domnul Mircea Balaban, șeful filialei Iași a acestei agenții, care ne-a furnizat aceste date, ne-a promis că săptămîna viitoare ne va prezenta lista la zi a certificatelor anulate

D.H.

CONCURS CU TALOANE
cu premii în valoare de 400.000 lei

Talonul care ne îmbracă

TALONUL nr. 9 **Tip B**

cupon de îmbrăcăminte și încălțăminte în valoare de

150.000 lei

Numele și prenumele.....
.....
B.I. seria..... nr.....
Virsta..... profesia.....
Adresa.....
..... Tel. .....

ATENȚIE! Se vor tipări 10 taloane Tip B (cuponul de 150.000 lei), 10 taloane Tip F (cuponul de 200.000 lei) și 5 taloane Tip C (cuponul de 50.000 lei). Cele 25 cupoane se vor preda la sediul redacției, toate odată după încheierea concursului. Puteți participa cu mai multe seturi de taloane la fiecare din cele trei variante (B, F sau C)

HOROSCOP

BERBEC (21 mart. - 20 apr.): Acordați mai multă atenție vieții sentimentale. Neglijența dumneavoastră este cauza suferinței unei persoane apropiate, care merită oricum mai multă atenție.

TAUR (21 apr. - 20 mai): Un rezultat așteptat de multă vreme este menit să vă întărească siguranța în propriile dumneavoastră acțiuni. Succesul avut în acest domeniu nu trebuie generalizat pentru a nu comite greșeli ireparabile.

GEMENI (21 mai - 21 iunie): Flirtul nu este indicat în conjunctura actuală. Persoana pe care doriți să o impresionați nu este sensibilă la acest gen de atenție. Cu seriozitate veți obține rezultatul dorit.

RAC (22 iun. - 22 iul.): Recunoștința este o povară prea grea pentru oamenii mici. Azi veți avea ocazia să constatați acest lucru, însă nu veți avea timp să-i acordați prea multă atenție. Problemele financiare vă vor capta în totalitate.

LEU (23 iul. - 22 aug.): Nimic nu este pe gustul dumneavoastră. Fiți atent(ă), astăzi stelele vă pedepsesc. Nu plecați la drum fără să vă asigurați locuința, se preconizează o pagubă materială datorită neglijenței. Spre seară veți avea o surpriză plăcută, cu condiția să vă țineți promisiunile făcute pentru ziua de astăzi.

FECIOARĂ (23 aug. - 22 sep.): Starea sănătății dumneavoastră este îngrijorătoare. Nu neglijați acest aspect în favoarea activității profesionale. Simțul datoriei este oarecum exagerat la dumneavoastră, așa că problemele de ordin moral sînt excluse.

BALANȚĂ (3 sep. - 22 oct.): Cădeți cu ușurință dintr-o extremă în alta. Nu aveți motive să fiți urîcios(oasă), în special astăzi, cînd o persoană apropiată vă va face o mare bucurie.

SCORPION (23 oct. - 21 nov.): Dezechilibrul financiar se va rezolva cu ajutorul unei persoane binevoitoare. De dumneavoastră depinde promptitudinea cu care aceasta va reacționa la cererea expusă. Un comportament echilibrat, agreabil, este indicat în această situație.

SĂGETĂTOR (22 nov. - 21 dec.): O neplăcere de ordin sentimental vă va dezorienta. Nu este cazul să-i acordați importanță, este ceva trecător. Concentrați-vă atenția asupra activității profesionale, veți avea o mare satisfacție în acest domeniu.

CAPRICORN (22 dec. - 19 ian.): Conservatorismul de care dați dovadă în societate tinde spre ridicol. Străduiți-vă să fiți în pas cu lumea și veți observa că lucrurile nu sînt așa cum par a fi. Semenii vă pot aborda și altfel, dacă le veți crea posibilitatea.

VĂRSĂTOR (20 ian. - 19 febr.): Spiritul familiei nu v-a preocupat în ultima vreme, iar acesta se află la pămînt. Independența de care dați dovadă este importantul motiv al conflictelor cu consoarta. Cel puțin atenție la cum veți împăca viața personală cu cea profesională!

PEȘTI (20 feb. - 20 mart.): Prin natura dumneavoastră sînteți un rafinat. Excentrismul de care uneori dați dovadă își va spune și astăzi cuvîntul. Nu-i dați frîu liber, pentru a nu-i impresiona negativ pe semenii dumneavoastră. În curînd veți avea nevoie de părerea acestora.

LEGENDA

- o zi excelentă
- o zi bună
- nu vă merge grozav
- mai bine nu încercați nimic important

CARNETUL ZILEI

MIERCURI, 23 iunie 1993

✝ **Sf. Agripina; Sf.Mc.Aristocle**

VREMEA

Vremea va fi caldă, dar ușor instabilă după-amiaza, cînd local se vor semnala averse de ploaie însoțite de descărcări electrice. Vîntul va sufla slab la moderat, predominant din sector nord-vest. Valorile maxime vor oscila între 24 și 28 grade iar cele minime între 14 și 18 grade. **(Eugen Mihai PANIANOPOL-Centrul de Prevedere a Vremii Bacău.)**

TV BUCUREȘTI

TVR I 7,00 TVM ● Telematinal ● 10,00 TVR Iași ● 11,00 TVR Cluj-Napoca ● 12,00 La Sept ● 13,30 Desene animate ● 14,00 Actualități ● 14,15 Ora de muzică ● 15,00 Didactica ● 15,45 O sumă de cuvinte ● 16,00 Actualități ● 16,05 Drumuri în memorie ● 16,35 Panoramic muzical ● 17,00 Actualități ● 17,05 Sport-club ● 18,00 La Beijing, pe urmele lui Milescu Spătarul ● 18,30 De la lume adunate... ● 19,00 În obiectiv: Societatea "Evenimentul zilei" la un an de la primul număr ● 19,30 Desene animate ● **20,00 Actualități** ● 20,32 Sport ● **20,40 Telecinemateca: "Primul cerc"** (Anglia, 1990) (I) ● 22,45 Reporter '93 ● 23,30 Actualități ● 23,45 Vedete în recital.

TVR 2 16,00 Actualități ● 16,05 Studioul șlagărelor ● 16,30 Desene animate ● 16,40 Teatru TV: "Pescărușul" de A.P. Cehov ● 18,30 Emisiune în limba maghiară ● 20,00 Actualități ● 20,35 Vedete în recital ● 21,00 TVM ● Mesager ● 21,30 De-ale pieței în economia capitalei ● 22,00 TVE Internacional ● 22,30 Învățați engleza americană.

RADIO IAȘI

6,00 Diminețile noastre ● 8,00 Buletin de știri ● 8,10 În bătrîni, din oameni buni ● 8,30 Pe-un picior de plai ● 9,00 Radiosfera ● 12,00 Radio Chișinău ● 13,00 Radiojurnal ● 13,20 Jazz în comentariu și sunet ● 14,00 Galaxia rock ● 15,00 Columna ● 15,30 Interpreți români de operă ● 16,00 Radiojurnal ● 16,15 Radiograme ● 18,20 Corespondența radio de muzică populară ● 19,00 Știrile serii ● 19,10 Agronomica ● 19,30 La izvoarele muzicii ● 20,10 Vedete în recital ● 20,30 Armonii corale ● 21,00 Evenimentele zilei ● Albumul cîntecului francez.

CINEMATOGRAFE

Cinematograful " Victoria", 18-24 iunie 1993, orele: 9.00, 11.30, 14.00, 16.30, 19.00. **"Alien"** producție S.U.A.

Cinematograful " Republica", 18-24 iunie 1993, orele: 9.00, 11.00, 13.00, 15.00, 17.00, 19.00. **"Delir"**, producție Italia

Cinematograful " REPUBLICA" (sala mică) 18-24 iunie, orele: 10;12;14;16;18;20 - **program de videotecă.**

Cinematograful " COPOU" (telefon:145738) 18-24 iunie orele: 9;11;13;15;17;19. **"La limita extremă"**, producție S.U.A.,

Cinematograful " DACIA" (telefon:164740) 18-24 iunie, orele: 9;11;13; **" Jack lovește din nou"**, producție S.U.A. film de groază; orele 15; 17; 19 "Ochii nopții", producție S.U.A., film erotic

Cinematograful " TINERETULUI" (telefon:117178) 18-24 iunie orele: 9;11;13;15;17;19. **" Rambo III".** Producție S.U.A

BIBLIOTECA CENTRALĂ UNIVERSITARĂ „M. EMINESCU" IAȘI

BCU

JOI, 24 iunie 1993 Anul III, Nr. 145 (601) 8 PAGINI - 50 LEI

cotidian de informaţii

Monitorul

Lipsa unei locuințe decente duce la disperare

Două cadre didactice universitare fac greva foamei

■ apartamentul care trebuia să le fie repartizat a fost dat unei persoane care nu figura pe lista de priorități

Astăzi, 24.06.1993, două cadre didactice de la Facultatea de Electronică și Telecomunicații, Leonard Gîtlan și Clarisa Gîtlan, ambii cu vechime de peste 12 ani în cadrul Institutului Politehnic Iași,, au început greva foamei în fața Rectoratului Universității Tehnice "Gh. Asachi" din Iași (fost I.P.I.).

Cele două cadre universitare își exprimă în acest fel disperarea, considerîndu-se a fi total nedreptățiți de o decizie a rectorului Vitalie Belousov prin care acesta a aprobat repartizarea unui apartament cu 4 camere unei persoane care nu figura pe lista de priorități. Precizăm că cei doi profesori care au început astăzi greva foamei figurau pe locul 1 pe lista priorităților în repartizarea locuințelor pentru cadrele didactice de la Universitatea Tehnică "Gh. Asachi".

Vom reveni cu amănunte.

Vasile COJOCARIU

Fiindu-le imposibil să mai plătească taxele

Mulți părinți nu-și mai dau copiii la creșe

Directorul Leagănului de copii, dr. Mihai Ciongradi, ne-a declarat că numărul copiilor care frecventează creșele ce aparțin de această instituție este în continuă scădere. Acest fapt este motivat de lipsa mijloacelor financiare ale părinților, puși în imposibilitatea de a achita taxa zilnică de 280 lei pentru un copil. În schimb, a menționat că a crescut numărul copiilor încredințați în instituții de ocrotire socială, marea majoritate a acestora fiind sugari sub trei luni. Anchetele sociale făcute în aceste cazuri au demonstrat că principala cauză este lipsa oricăror mijloace de întreținere, familiile respective dovedind că nu pot asigura hrana zilnică a copiilor. La aceștia se adaugă copiii proveniți din familii dezorganizate, rezultați ca urmare a violurilor, precum și copii prematuri sau cu malformații congenitale care necesită îngrijire specială.

Mihaela CĂNĂNĂU

Încă mai avem o șansă

Bugetul județului a fost suplimentat cu 1.420 milioane lei

cu încă un sac de bani în spate, sperăm ca dl. Amihăiesei să se descurce mult mai bine

Printr-o adresă a Direcției Generale Licitații din cadrul Ministerului Lucrărilor Publice și Amenajării Teritoriului, se aduce la cunoștința conducerii executive a Consiliului Județean Iași că, în conformitate cu anexa nr.5 la Legea Bugetului de Stat, nr. 21/1993, bugetul județului Iași a fost suplimentat cu 1420 de milioane de lei. Aceste fonduri sînt destinate în mod special finanțării lucrărilor de investiții. Fondurile vor putea fi folosite numai pentru lucrări noi, extinderi și modernizări de drumuri și poduri, străzi, pasaje de nivel și puncte termice; alimentări cu apă, stații de epurare, colectare și stații de pompare, lucrări de canalizare, amenajări hidrotehnice de interes local, construcții, extinderi și modernizări de lucrări tehnico-edilitare în conexiune cu contrucțiile de locuințe, dezvoltarea rețelei de transport urban de călători și inclusiv pentru dotări cu tramvaie, autobuze și troleibuze. *(D.H.)*

LA NICOLINA situația este explozivă

700 de salariați au protestat împotriva derulării lente a negocierilor privind contractul colectiv de muncă

Conform declarației liderului sindical Doru Alexandrescu, ieri, 23 iunie, în jurul orei 11, la SC Nicolina SA a avut loc o mișcare de protest a salariaților de la cîteva secții ale societății. Această mișcare, la care au participat circa 700 de oameni, adunați în curtea întreprinderii, a fost expresia nemulțumirii acestora cu privire la prelungirea stării de incertitudine în ceea ce privește negocierea contractului colectiv de muncă și a salariilor. Manifestarea s-a desfășurat în deplină ordine, oamenii dorind să discute în mod deschis cu reprezentanții administrației asupra problemelor care îi frămîntă: care este stadiul negocierilor cu sindicatul și cît vor mai dura acestea, avînd în vedere că au fost începute în urmă cu peste o lună de zile, în ce măsură oamenii pot fi siguri de posturile lor precum și dacă salariile ce li se vor acorda, vor putea să le asigure un nivel de trai decent.

În lipsa d-lui Dan Bliuc, directorul general al societății, plecat din localitate, la întîlnire au participat dl. director Mihai Țura, din partea Consiliului de Administrație și Doru Alexandrescu, liderul Uniunii Sindicatelor Independente Nicolina.

Dl. Mihai Țura a dat asigurări cu privire la accelerarea procesului de negociere, menționînd faptul că, de comun acord cu sindicatele, a fost stabilită data de 27 iunie ca termen final al negocierilor.

După cum ne-a informat liderul sindical cea mai mare problemă a oamenilor este nesiguranța cu privire la menținerea lor pe posturi. Această problemă nu a fost încă dezbătută, dar se pare că va fi pusă în discuție în cel mai scurt timp după încheierea negocierilor. În orice caz, această stare de incertitudine prelungită, afectează măcar și numai din punct de vedere moral, pe fiecare dintre salariații de la Nicolina, ei fiind hotărîți să lupte în continuare pentru drepturile ce li se cuvin.

Mihaela BREZEANU

Vor fi acordate titluri de proprietate și pentru terenurile expropriate

o recentă decizie a Curții Constituționale permite punerea în posesie dacă terenul este liber și nu face parte dintr-un detaliu de sistematizare

Ieri dimineață, dl. prefect Dan Gâlea a organizat o conferință de presă la care a invitat reprezentanții celor patru cotidiene ieșene acreditați la Prefectură. Domnia sa a ținut să precizeze încă de la început că a organizat această conferință de presă datorită apariției în urmă cu două zile în cotidianul "Monitorul" a unei scrisori a unui ieșean și a publicării în "Monitorul Oficial" a Deciziei nr. 20/1993 a Curții Constituționale. În scrisoarea respectivă, cetățeanul reclama ziarului nedreptatea pe care i-o face Comisia Municipală pentru aplicarea Legii fondului funciar, care refuza fără nici un temei să-i elibereze titlul de proprietate asupra unui teren expropriat. Prin Decizia nr. 20/1993, Curtea Constituțională - făcînd apel la art. 15 alin.1 din Constituție și la prevederile Declarației Universale a Drepturilor Omului - constată că prevederile articolului 4 din Decretul nr. 467/1979 sînt abrogate. Ca urmare și decretele de expropriere nr. 194/1987, nr. 121/1988, nr. 148 și 190/1989 au devenit caduce.

"Comisia județeană de aplicare a Legii fondului funciar nu a făcut decît să țină cont de documentele anexate la fiecare dosar, documente care susțineau faptul că terenul este liber (constatare făcută de către o subcomisie a Comisiei municipale) și nu face parte dintr-un detaliu de sistematizare. Am dat acele hotărîri de recunoaștere a dreptului de proprietate, dar nicidecum de stabilire imperativă a vreunui amplasament cert pe raza municipiului. Punerea în posesie efectivă trebuia să fie făcută de Comisia Municipală. Decizia Curții Constituționale confirmă că Prefectura a gîndit bine și sperăm că, în felul acesta, vom reuși să depășim și blocajul care s-a creat la municipiul Iași în eliberarea titlurilor de proprietate. Este însă necesar să se analizeze încă o dată cu atenție fiecare dosar în parte și pe baza acestei decizii să li se elibereze oamenilor titlurile de proprietate. Dacă se vor constata abuzuri acestea trebuie să fie stopate, iar titlurile dobîndite ilegal, să fie anulate", a concluzionat domnul prefect.

Dumitru HARIGA

FDSN îi va accepta pe țărăniști în guvern

Surse apropiate conducerii FDSN ne-au declarat că, pînă la Conferința Națională a partidului, nu se poate discuta și finaliza problema schimbării actualului Executiv. Nu se exclude, pînă atunci, posibilitatea inițierii unor tatonări în vederea realizării unor alianțe politice bazate pe asemănări doctrinare. Tot FDSN (fie "duri" fie moderați) sînt favorabili dialogului cu PNȚCD. Dar cum miza va fi reprezentată de acele "pîrghii ale puterii" (la care se referă adesea Corneliu Coposu, aflat în imaginea de mai sus), FDSN este rigid în ceea ce privește cererile emise de PNȚCD. Cel puțin în acest moment, Externele, Internele și Justiția nu vor fi cedate de FDSN. "Probabil vom accepta să le dăm Ministerul Finanțelor și Ministerul Industriei. Oricum în august vom accelera negocierile", ne-au precizat persoane din "vîrful" FDSN. Un singur lucru este cert pentru cei din detașamentul "dur" al partidului: se va face "totul" pentru a se bloca drumul PL și FSN spre guvernare.

Tarifele telefonice se vor majora cu 13% după 1 iulie

După data de 1 iulie, cînd va fi introdusă taxa pe valoarea adăugată, tarifele telefonice se vor majora cu 10-13%. În aceste condiții, un impuls pentru convorbirile locale va costa 15 lei iar un abonament va costa cel puțin 500 lei. Tarifele pentru instalarea aparatelor telefonice se vor majora tot cu 10-13%, de la 13.000 lei la cel puțin 17.000. Majorarea este de doar 10-13%, față de 18%, cît reprezintă taxa pe valoarea adăugată deoarece, în prezent, pentru serviciile telefonice deja se percepe un impozit pe circulația mărfurilor (ICM) de 5%. Totuși, aceste prețuri pot fi amplificate de modificarea cursului de schimb valutar, pînă la 1 iulie, după cum afirmă reprezentanți ai administrației Romtelecom. *(C. S.)*

Importante capturi de arme in județul Suceava

Urmare a unor acțiuni de anvergură ale polițiștilor de la Serviciul arme, muniții, antidrog din cadrul Inspectoratului județean de poliție Suceava s-au confiscat în ultima lună mari cantități de arme și muniții deținute ilegal de mai mulți cetățeni din județul Suceava. Un adevărat arsenal deținea Silvestru Ileana din localitatea Straja. Polițiștii au confiscat de la locuința susnumitei o armă de vînătoare cu 2 țevi lise, completă, o armă militară tip Mauser, o armă militară, marcă necunoscută, avînd patul confecționat artizanal, un revolver cu încărcător, 43 cartușe pentru armă de vînătoare și un închizător tip ZB, 2 metri liniari de fitil; Bikford, 45 capse pentru cartușe de vînătoare, 30 cartușe (cal. 5,6 mm) și 50 grame de pulbere. Și Gheorghe Lezeriuc, din comuna Siminiova, județul Suceava, deținea un adevărat depozit de armament. Cu ocazia percheziției domiciliare au ieșit la iveală: o armă confecționată artizanal (cal. 16), piese dintr-o anexă de calibrul 12 care a fost distrusă, o armă de vînătoare cu două țevi lise - originală (cal. 16), în stare de funcționare, cu mecanism de dare a focului confecționat artizanal, 9 cartușe de vînătoare, 13 capse pentru bolțuri, un cartuș pentru pistol mitralieră cal. 7,62 mm, 5 tuburi pentru cartușe de vînătoare, 100 grame pulbere neagră, 25 grame pulbere pentru cartușe de vînătoare, 2 matrițe pentru confecționat alice, 2 stanțe pentru confecționat bure, 400 grame de alice și alte piese de armă disparate. Constantin Chifan, în vîrstă de 83 de ani, din comuna Vicovu de Jos, județul Suceava s-a dovedit a fi posesorul a 40 de capse pentru cartușe de vînătoare și a unei arme de vînătoare confecționate artizanal. O armă militară de tip Mauser a fost ridicată în vederea confiscării de la Vasile Pătrăuceanu, de 69 de ani, din comuna Straja.

Un braconier redutabil s-a dovedit a fi Vasile Ichimovici, de 57 de ani, din comuna Brodina. I-a fost confiscată o armă militară (intens folosită) de tip vechi. deținea încă din anul 1976. În toate aceste cazuri s-au întocmit dosare penale pentru nerespectarea regimului armelor și munițiilor.

Romulus NICOLAE

CE FACE ION ILIESCU ÎN WEEK-END

La 30 de kilometri de București, în drum spre Pitești, se află pădurea Scroviștea, locul unde există un complex de odihnă ce a aparținut fostei conduceri PCR. Aici își petrece uneori week-end-ul președintele Iliescu. Cînd acesta se hotărăște să vină la Scroviștea, vineri dimineața în jur de ora opt sosește echipajul dotat cu detectoare pentru a depista eventualele încărcături explozive plasate în vila care îl va găzdui pe președinte, cît și împrejurimi. Pe timpul week-end-ului, paza vilei este asigurată de membrii SPP. Cînd Ion Iliescu nu se află la Scroviștea, misiunea aceasta este îndeplinită de soldații din UM 0596, aparținînd Jandarmeriei. Tot complexul se întinde pe o lungime de 7 kilometri, incluzînd și lacul (bogat în crap), pe care Ion Iliescu se plimbă uneori cu șalupa. De cele mai multe ori, președintele preferă să se plimbe pe lîngă lac, împreună cu soția, încadrat de gardă: doi militari în față, unul în spate, doi în dreapta și stînga. La Scroviștea, pe lîngă clădirile ce aparțin celor de la UM 0596, există cinci vile. În vila nr. 3 dorm Ion Iliescu și soția. Există, pentru cuplul prezidențial, atît o cameră cu două paturi, cît și camere separate. Pe noptieră se află fotografii ale președintelui Ion Iliescu și ale doamnei Nina Iliescu. Am aflat că familia Iliescu preferă spray-ul "8x4". În timpul săptămînii, camerele nu sînt încuiate, pentru control aplicîndu-se doar un sigiliu. Vila nr. 5 este destinată colonelului Iliescu, șeful pazei președintelui. Vilele 2 și 4 adăpostesc escorta. În vila nr.1 nu locuiește nimeni, dar în permanență este pregătită pentru a primi oaspeți. Complexul de la Scroviștea mai dispune de o pescărie, de o cramă și de un garaj care adăpostește mașinile "Opel Vectra" ale coloanei prezidențiale. *(MEDIAFAX)*

UNIVERSAL OCCIDENT SRL
Iași, Str. Han Tătar 6 (Cartier Tătărași)
vinde EN GROS:
IMPORT
ZAHĂR
OREZ
FĂINĂ ALBĂ
ULEI
ALUNE vrac și pachete
SUCURI CRUSH
WHISKY
CONIAC
LICHIOR
HELLAS
ȚIGĂRI
CIOCOLATĂ
NAPOLITANE
MĂSLINE vrac
MĂSLINE borcan
NESS AMIGO
PASTE FĂINOASE
CACAO
LAPTE PRAF
GUMĂ
CAFEA boabe vrac
telefon 098/146909

A fost desemnată componența Comisiei pentru controlul SRI

■ *Din cauza discuțiilor în contradictoriu ședința Parlamentului s-a prelungit și în după-amiaza zilei de ieri*

Începutul ședinței de ieri-dimineață a Parlamentului a fost tensionat datorită relațiilor tensionate determinate de neprezentarea raportului Comisiei pentru disciplină și imunități în legătură cu incidentul creat de senatorul FDSN Gheorghe Dumitrașcu la o reuniune comună anterioară.

Pe de altă parte, concluzia Comisiei senatoriale, concluzie care a fost înaintată Biroului permanent spre decizie, este că dl. Gheorghe Dumitrașcu nu poate fi sancționat, în virtutea dreptului la opinie. De asemenea, s-a considerat că senatorul FDSN nu a făcut, în alocuțiunea sa, atac la persoană și nu a încălcat nici un drept constituțional. După audierea sa în Comisie, dl. Dumitrașcu a declarat unui reporter Mediafax: "A fost o audiență drăguță, mi-a făcut plăcere să discut cu cei care m-au chemat, fapt pentru care aș amorsa încă o dată o asemenea situație, numai pentru a sta de vorbă cu ei!"

După intervențiile d-lor deputați Sergiu Cunescu (PSDR) și Mircea Ciumara (PNȚCD), care au condamnat declarațiile senatorului Dumitrașcu și tergiversarea deciziei în acest caz, membrii grupurilor parlamentare de opoziție au părăsit sala reuniunii, mai puțin grupul Partidului Democrat - FSN.

Senatorul FDSN Gheorghe Dumitrascu o controversată personalitate în scena politicii românești a reușit ieri să țină în loc pentru o jumătate de zi ședința reunită a celor două Camere.

După intervențiile d-lor Marțian Dan (deputat FDSN) și Adrian Păunescu (senator PSM), care au arătat că Opoziția boicotează alegerea Comisiei pentru controlul SRI și, implicit, intrarea României în Consiliul Europei, nerespectînd regulamentele de funcționare ale celor două Camere, membrii grupului parlamentar FDSN s-au retras la rîndul lor din ședința comună.

Conducătorul reuniunii, dl. Adrian Năstase, neplăcut marcat de desfășurarea ședinței, a declarat că "dialogul nu se poate purta în absență, trebuind respectate totuși prevederile regulamentare". Totodată, a anunțat plenul că va sesiza Comisiile de disciplină și imunități în legătură cu procedura inacceptabilă a retragerii repetate de la lucrările ședinței comune și a cerut o pauză pentru consultări între membrii Birourilor permanente ale celor două Camere și liderii grupurilor parlamentare.

După pauză, opoziția a revenit în sală și dl. Năstase a anunțat o concesie făcută de FDSN: în scopul continuării lucrărilor, dl. Gherman, liderul FDSN, și-a cerut scuze în ședința Birourilor permanente persoanelor care s-au considerat insultate. Spre orele 13,00 s-a votat componența Comisiei de control parlamentar al SRI: Vasile Văcaru și Ilie Nica - FDSN, Nicolae Ionescu-Galbeni - PNȚCD; Doru Viorel Ursu - PD-FSN, Vasile Matei - PUNR, Szabo Karoly - UDMR, Gheorghe Gorun - PAC, Teodor Constantinescu - PRM, Marin Lungu - PSM. Cu o largă majoritate, s-a votat în sensul propunerii Birourilor permanente ca dl. Văcaru să devină președintele Comisiei, iar dl. Ionescu-Galbeni vicepreședinte.

Doi indivizi beți s-au răzbunat pe un barman tăindu-i tejgheaua cu drujba

■ *Ei au fost trimiși în judecată sub acuzația de ultraj la bunele moravuri și tulburarea liniștii publice*

Săptămîna trecută au fost judecați pentru ultraj la bunele moravuri și tulburarea liniștii publice, Ion Cuciureanu (26 ani) și Radu Bădiliță (17 ani) din Gura Humorului. După ce au tăiat cu drujba lemnele unui client, cei doi au început să colinde cîrciumile din localitate. Ajunși, în sfîrșit, la localul "Trei moșnegi", Ion Cuciureanu și Radu Bădiliță, constatînd că nu mai au bani, au cerut patronului să le pună la dispoziție băuturi alcoolice pe datorie. Pe motiv că a fost refuzat, Ion Cuciureanu a pornit drujba și a început s-o agite prin aer, sperînd să-i intimideze pe cei prezenți. Mai mult decît atît, Ion Cuciureanu a tăiat în bucăți tejgheaua de lemn masiv a localului. Prestația celor doi tâlhetori de lemne a fost stopată de echipajul de poliție sosit la localul "Trei moșnegi". Ion Cuciureanu și Radu Bădiliță au fost trimiși în judecată pentru comiterea infracțiunilor de ultraj la bunele moravuri și tulburarea liniștii publice.

Tiberiu BUJDEI

La Fălticeni, acționînd în echipă

Trei tineri fură și vînd stîlpi de beton

■ *Aceștia erau folosiți pentru construcția gardurilor*

La Tribunalul din Suceava se află pe rol cazul a trei tineri acuzați de furt în dauna avutului personal.

Recunoscuți ca buni gospodari, fălticenenii își construiesc singuri casele. Cu un dezvoltat simț al posesiunii, proprietarii își împrejmuiesc curțile cu garduri. De aceea, pentru a fi mai trainice, aceștia și-au comandat stîlpi din beton. Vasile Adumitroaie, Viorel Pavăl și Viorel Erhan din Fălticeni, pentru a-și rotunji veniturile, s-au hotărît să facă afaceri cu stîlpi din beton. După un studiu efectuat pe raza orașului Fălticeni, cei trei au ales locurile în care erau depozitați stîlpii din beton. Acționînd noaptea, aceștia furau stîlpii, apoi îi vindeau. În urma reclamațiilor, cei trei au fost prinși de Poliție. **(Liliana CHIRCĂ)**

Fondul Proprietății de Stat numește "specialiști de reputație"

■ **Măsura va avea consecințe asupra sistemului de gestionare a portofoliului de acțiuni**

Într-un material informativ asupra strategiei sale, Fondul Proprietății de Stat se referă printre altele și la sistemul de gestionare a portofoliului de acțiuni. Acesta cuprinde sistemul informațional al FPS, sistemul indicatorilor (criterii de performanță), contracte de reprezentare, contracte de management, norme de acțiune pentru societățile comerciale cu "activitate economică necorespunzătoare". FPS afirmă că va urmări numirea în Consiliile de administrație ale societăților comerciale a unor specialiști de reputație. În societățile comerciale în care este acționar majoritar, FPS va impune încheierea unui contract de management între reprezentanții acționarilor și conducerea societății. Controlul va include criterii de performanță minimă, care să reflecte atît situația actuală a societății, cît și evoluția la nivel individual și sectorial. Realizarea criteriilor de performanță incluse în contractul de management va determina clasificarea societăților comerciale în cadrul sectorului și va constitui baza pentru declanșarea procesului de privatizare sau, după caz, de restructurare sau lichidare. Pînă la finalizarea acțiunii de transmitere a cotei de 70% din capitalul social (conform Legii 58), împuterniciții mandatați să reprezinte capitalul de stat în societățile comerciale vor continua să funcționeze.

PROPACT avertizează populația să nu primească titluri de acționari în sfera agricolă

Asociația Națională a Proprietarilor de Pămînt și a Acționarilor din Agricultură face apel către acea parte a populației care, conform Legii 18, urmează să intre în posesia de terenuri "să nu semneze nici un fel de act cu actualele IAS-uri". "Nu sîntem împotriva asociațiilor. Populația trebuie să primească titluri de proprietate asupra pămîntului, după care fiecare cetățean este liber să se asocieze cu cine vrea", a declarat președintele PROPACT, domnul Dan Drăghici. Menținerea asociațiilor agricole de tip IAS, la care persoanele îndreptățite să aibă pămînt pot deveni simpli acționari, constituie un pericol chiar la adresa proprietății. "Conform legilor acestei țări, aceste asociații de acționari, în cazul nerentabilității lor, vor putea fi scoase la licitație, acționarii fiind în pericol să-și piardă dreptul de proprietate asupra pămîntului", a conchis domnul Drăghici.

Un nou episod în scandalul corupției

Ministrul finanțelor a fost audiat de către Comisia parlamentară de specialitate

Comisia pentru cercetarea cazurilor de corupție a audiat în seara zilei de 22 iunie încă patru persoane aflate pe lista gen. Florică. Este vorba de dnii Triță Făniță, director general al Agroexport, Costică Voicu, gen. maior în Ministerul de Interne, Cico Dumitrescu, contraamiral și Florin Georgescu, ministru de finanțe. La ora 19,00 s-a prezentat spre audiere și dl. Ionel Roman, secretar al Camerei Deputaților însă audierea a fost amînată din cauza lipsei de timp. Din depoziții a reieșit faptul că nici unul din cei audiați astăzi nu a recunoscut implicarea în acte de corupție sau trafic de influență.

Singurul care a promis aducerea unor probe în sprijinul afirmațiilor făcute a fost dl. Triță Făniță. În timpul audierii acestuia a avut loc și un incident. Deputatul PRM Ion Mureșan, membru al Comisiei de anchetă, a avut o atitudine jignitoare la adresa d-lui Făniță, acuzîndu-l de colaborare cu regimul ceaușist. Membrii Comisiei au fost nevoiți să-și ceară scuze pentru intervenția nestatuară a deputatului PRM. S-a remarcat atitudinea inegală a membrilor Comisiei față de cei audiați, unii dînd dovadă de un subiectivism condamnabil, iar alții de un dezinteres total. Din declarațiile d-lui Florin Georgescu ministru de finanțe, nu a reieșit clar motivul demiterii gen. Florică. Dl. Georgescu l-a caracterizat pe fostul comisar șef al Gărzii Financiare, drept incompetent deși a recunoscut că nu îi putea da acestuia un calificativ oficial, că nu a avut timp să-i cunoască activitatea îndeajuns. Din informațiile acumulate pînă acum de Comisie nu se poate încă aprecia vinovăția sau nevinovăția celor audiați.

Trăim într-un oraș în care mulți au urechi de cîrpă.

Trăim într-o țară în care mulți vorbesc o limbă de cîrpă.

A apărut
URECHEA DE CÎRPĂ

a lui NICHITA DANILOV, o carte de o violență explozivă care se citește din mînă în mînă, clandestin, în Parlamentul României.

Creat la Săpînța în zona veseliei,

Lichiorul de cafea lasă zaț în pahar

■ *Ghicitoarele iau cu asalt cîrciumele, prezicînd viitorul consumatorilor*

S.C. MĂNĂILĂ S.R.L. din Săpînța-Maramureș produce și comercializează diferite băuturi alcoolice. Acestea sînt distribuite în județele Maramureș, Sălaj și Suceava. În județul Suceava, Oficiului pentru Protecția Consumatorilor i s-a părut extrem de suspect succesul vînzării acestor produse.

Băuturile sînt vîndute la prețuri mai scăzute cu 20 pînă la 30 %. Testînd calitățile licorilor atît de căutate, specialiștii au observat că vodca "Monopol" este opalescentă, cu numeroase depuneri pe fundul sticlei.

Lichiorurile de caise, zmeură, rom "Caravela" nu au calitățile prevăzute. Cel mai ciudat este lichiorul de cafea care lasă pe fundul paharelor zaț. Ghicitoarele iau cu asalt cîrciumele, exercitîndu-și cu ușurință acum meseria.

Tiberiu B.

PDAR intră în cavalcada opțiunilor pentru guvernare

■ *În eventualitatea fuzionării PDAR-FDSN, Victor Surdu ar putea deveni vicepreședinte al FDSN*

Cum o remaniere guvernamentală se profilează din ce în ce mai pregnant, PDAR și-a anunțat și el dorința de a participa la viitorul guvern. Victor Surdu, președintele PDAR, nu a precizat clar portofoliile vizate. Acestea, precum și alte posturi din structura executivului, vor face obiectul unei negocieri, în urma căreia PDAR speră să obțină măcar un portofoliu. Surse apropiate conducerii partidului ne-au declarat că se va face tot posibilul pentru ca în fruntea Ministerului Agriculturii să fie desemnat un membru al PDAR, informează Mediafax.

Posibila fuziune a PDAR cu FDSN a făcut ca în cadrul conferinței de presă a PDAR întrebările jurnaliștilor să se axeze pe această temă. Astfel, Victor Surdu, președintele partidului, a declarat: "Este normal ca în apropierea Conferinței Naționale FDSN să inițieze unele discuții în vederea stabilirii unor alianțe politice. Noi sîntem în permanență în dialog cu diverse formațiuni parlamentare și extraparlamentare, pentru a realiza astfel o restructurare a eșicherului politic românesc. Discutăm cu FDSN în ansamblul lui, nu cu diversele lui "aripi". Sigur, discuțiile cu dl. Adrian Năstase sînt agreabile. Vă reamintim că și PDAR are în această perioadă conferințele județene, foarte importante pentru clarificările din interiorul partidului. O fuziune se poate hotărî doar în cadrul unui Congres Extraordinar, convocat ca urmare a votului a 2/3 din delegații ce vor participa la Consiliul Național al PDAR. Convocarea Consiliului Național s-ar putea face în august, dar cred că, cel mai bine, o vom face la toamnă". Întrebat de un reporter MEDIAFAX dacă, în această perioadă, tratativele cu FDSN s-au accelerat, Victor Surdu ne-a declarat în exclusivitate: "Tratativele au un ritm constant și nu se înregistrează vreo intensificare a discuțiilor. În nici un caz nu mi-a fost promis un post de vicepreședinte în viitorul partid care s-ar putea să rezulte din fuziunea noastră".

Două milioane de șomeri la sfîrșitul lui 1993

Potrivit estimărilor făcute de Comisia Națională de Prognoză, la sfîrșitul anului 1993, populația ocupată din România va înregistra o reducere de 2,1% față de anul 1992, iar numărul de șomeri care revine la 1450 mii persoane va crește cu 56,1%. Aceste niveluri vor fi înregistrate pe fondul reducerii populației totale a României cu 0,1% în 1993 față de 1992.

Cursul de schimb valutar

Pentru data de 24.06.1993, cursurile de schimb ale principalelor valute sînt următoarele:

1 dolar SUA (USD) - 713,00 lei
1 liră sterlină (GBP) - 1050,96 lei
1 schilling austriac (ATS) - 59,68 lei
1 franc elvețian (CHF) - 472,34 lei
1 franc francez (FRF) - 124,84 lei
1 marcă germană (DEM) - 419,92 lei
1 drahmă grecească (GRD) 3,08 lei
100 lire italiene (ITL) - 46,40 lei
1 yen japonez (JPY) - 6,50 lei
100 lire turcești - (TRL) - 6,64 lei
1 ECU (XEU) - 822,12 lei
1 DST (XDR) - 988,51 lei

Volumul tranzacțiilor încheiate a fost de 2.262.588,93 USD.

JUDEȚUL raja IAȘI

R.A.J.A.C. Iași scoate la vînzare cu licitație publică spații cu alte destinații situate în blocuri de locuințe aflate în diferite faze de execuție, conform prevederilor Legii nr. 85/92 și H.G.R. 658/1992, după cum urmează:

LOCALITATEA	Denumirea blocului	Suprafața spațiului cu altă destinație mp	Prețul de pornire a licitației. Valoare totală lei/mp	Data ținerii licitației
Belcești	bl. 23 bl. 24	767 761	20446497/26658 11428526/15018	27.07.1993 27.07.1993
Vlădeni	bl.G1 (anexă)	370,49	7291613/19681	15.07.1993
Răducăneni	bl.B3	374	11506436/30766	19.07.1993
Țibănești	bl.L	792	15584420/19681	22.07.1993

Licitațiile vor avea loc la sediile consiliilor locale la datele susmenționate, orele 12,00. Condițiile de participare la licitație:

- prezentarea chitanței de depunere la Banca Română de Dezvoltare Iași în contul 1510983040706 a sumei de participare la licitație reprezentînd 10 % din prețul de pornire a licitației menționat mai sus;
- angajamentul participantului la licitație ca după adjudecare să asigure terminarea lucrărilor de construcție în termen de 6-9 luni de la adjudecare;
- contractul de vînzare-cumpărare se va perfecta în termen de maxim 15 zile de la adjudecarea licitației, urmînd ca titularii de contract să depună la casieria R.A.J.A.C Iași în termen de 10 zile de la perfectarea contractului diferența dintre valoarea adjudecată și avansul de participare al licitației.

Înscrierile de participare la licitație se primesc la sediul R.A.J.A.C. Iași începînd cu data publicării anunțului și cel tîrziu cu 2 zile înainte de data ținerii licitației.

În cererea de înscriere participanții vor menționa suprafața de spațiu pentru care doresc să participe la licitație.

Prețul de vînzare adjudecat va fi corectat cu comisionul de 1 % prevăzut de H.G.R. 658/1992 pentru deținătorul de spațiu și organizatorul licitației.

design 90 S.R.L.
IAȘI*ROMANIA*FAX TEL 098 147596*114036*112219

prin firma noastră vă puteți procura:
SISTEME SPECIALE DE ILUMINAT CU LĂMPI DE HALOGEN
vizibile în vitrina Hotelului "Unirea"

Pentru a depista eventualele abuzuri, "Monitorul" publică

Lista persoanelor din județul Iași rănite în Revoluție

Prezentăm în continuare lista persoanelor rănite în Revoluție cărora li s-a conferit titlul de luptător pentru Victoria Revoluției din decembrie 1989. Menționăm că aceste persoane beneficiază de următoarele drepturi:

- prioritate la închirierea și cumpărarea de locuințe din fondul de stat;
- acordarea de credite pentru cumpărarea sau construirea de locuințe din fondul de stat în condițiile cele mai favorabile prevăzute de lege;
- atribuirea fără plată a locurilor de veci în cimitire;
- acces gratuit la tratament și consultații în spitalele și policlinicile Ministerului Sănătății;
- medicamente gratuite;
- acordarea gratuită de proteze;
- transport urban, gratuit cu mijloacele de transport în comun și, anual, 12 călătorii gratuite pe calea ferată, clasa I;
- obținerea cu prioritate de împrumuturi bancare pentru investiții, cu termen de rambursare dublu față de cel prevăzut de lege și cu reducerea dobînzii la 50;
- acordarea cîte unui mic spațiu, cu chirie, pentru activități comerciale, de producție sau prestări servicii, fără licitație;

1. Ababie Dănuț - Iași, str. Bradului nr.12, sc. A, et.4, ap.19 - certificat 2829
2. Darabană Mihai - comuna Grajduri - certificat 833
3. Piliuță Iulian - str. Păpăuți nr.1, bl. 550, ap.9 Iași certificat 2717
4. Corduneanu Ștefan Iași, str. T. Vladimirescu nr. 59 - certificat 3048
4. Muntianu Ion - Iași, str. Drobeta nr. 5 - certificat 2683
6. Cozma N. Ștefan - Iași, șos. Păcurari nr. 10, bl. 558, et. 5 - certificat 1646
7. Cheber Ion - Iași, str. Alunișului nr. 20 - certificat 3312
8. Comanac Cristian - Iași, Cămine Studențești - certificat 2857
9. Ciobanu Constantin - Iași, șos. Națională nr. 13, bl. 7, ap. 12 - certificat 827
10. Chirilă Viorel - Iași, str. Voievozilor nr. 13 - certificat 2682
11. Balan Dan - Iași, str. 13 Decembrie nr. 15, bl. P2, et.3 - certificat 830
12. Ilinca Dan - comuna Valea Seacă - certificat 308
13. Ivanov Chirilă - comuna St. Prăjescu - certificat 2442
14. Blîndă Mirel - comuna Răducăneni - certificat 3291

Sorin SIMON

ȘOFERII DE LA RATC AMENINȚĂ CU GREVA GENERALĂ

• ei cer să fie plătiți mai bine pentru efectuarea unei semicurse din traseu •

În cadrul unei ședințe extraordinare a Consiliului Sindicatului Șoferilor din Autobaza nr. 1 Iași, de ieri, 23.06.1993, s-a discutat posibilitatea declanșării grevei generale în cazul în care directorul RATC, Constantin Cuza, nu va lua în seamă doleanțele sindicaliștilor și va continua să facă presiuni asupra salariaților autobazei.

Sindicatul șoferilor cere negocierea salariului individual cu fiecar salariat în parte și mărirea prețului la semicursă (o jumătate de traseu), care actualmente este de 90 lei.

De asemenea, s-a mai discutat și atitudinea d-lui Constantin Cuza vizavi de relațiile cu salariații și purtarea d-lui director din dimineața zilei de 22.06. a.c., ora 7.00, cînd acesta a intrat în bufetul din incinta autobazei și a scos toată lumea afară pe motiv că 'nu se muncește și se stă numai la cafea', după cum ne-a declarat Adrian Nedelcu. Din spusele liderului sindicatului șoferilor, majoritatea persoanelor aflate în bufet erau salariați ieșiți din schimbul III. Azi, Adrian Nedelcu îl va informa pe Constantin Cuza de posibilitatea declanșării grevei în cazul în care nu vor fi rezolvate doleanțele acestora. Vom reveni cu amănunte

Adrian INDERJOSCHI

Peste 300 de studenți politehniști au protestat ieri pe străzile Iașului

Peste 300 de studenți cazați în căminul T17 din Complexul Studențesc Tudor Vladimirescu au organizat ieri, 23 iunie, un marș de protest împotriva trecerii căminului T17 de la Universitatea Politehnică "Gh. Asachi" la Universitatea "Al.I.Cuza". Marșul s-a desfășurat, începînd cu orele 11, pe traseul Complex Tudor Vladimirescu - Prefectură - Piața Unirii - Universitate.

Decizia împotriva căreia au protestat studenții a fost luată în ședința comună din 17 iunie a prorectorilor principalelor instituții de învățămînt din Iași, printre semnătari se numără și Ioan Balasanian, prorector al Universității Politehnice. Ședința din 17 iunie a avut ca scop principal redistribuirea locurilor de cazare a studenților ieșeni în funcție de noul plan de învățămînt.

În timpul marșului, Florentin Oajdea șef al căminului T17, ne-a declarat: 'Decizia a fost luată în plină sesiune, mizîndu-se pe faptul că noi nu vom reacționa'. Ajunși la rectorat, studenții și-au desemnat 4 reprezentanți care au înaintat un memoriu conducerii Universității Politehnice prin care cereau semnalizarea deciziei. În timpul discuțiilor care au urmat, prorectorul Ioan Balasanian a admis că 'este posibil să fi greșit din punct de vedere administrativ' și a informat că, indiferent de evoluția ulterioară a conflictului, Universitatea Politehnică va trebui să cedeze 2000 de locuri de cazare din Complexul Tudor Vladimirescu Universității 'Al.I.Cuza'.

În finalul discuțiilor, rectorul Vitalie Belousov a semnat un act adițional în care se arată că cererile studenților cazați în T17 vor fi susținute la Ministerul Învățămîntului de conducerea Universității Politehnice.

Costel STROESCU

Patru societăți comerciale private vor să facă un pasaj pe sub bulevardul Ștefan cel Mare

• în felul acesta se speră să crească afluxul de clienți •

Societățile comerciale "EDELWEISS", "PORTELA", "IMPEX MARCEL" și "SIX", toate SRL, cu sediile situate în bd. Ștefan cel Mare și Sfînt nr. 1-3, s-au adresat, printr-o scrisoare, atît Primăriei Municipiului, cît și Prefecturii, cu solicitarea de a primi aprobarea să execute, cu cheltuielile lor, un pasaj pietonal între trotuarul din fața magazinelor lor (cel de la sala de expoziții "Cupola") și trotuarul de pe partea redacției "Evenimentul" și a Fundației "Apollonia". Conducătorii acestor societăți comerciale motivează că gardul de fier montat de-a lungul trotuarului și lipsa acestui pasaj pietonal "cauzează comerțului nostru serioase prejudicii materiale", împiedicînd accesul pietonilor spre magazinele lor. Și dau un exemplu concludent. Magazinul "SIX" SRL a instalat pe trotuarul celălalt, intens circulat, o tonetă cu o suprafață de 1,5 mp. Vînzările zilnice realizate la această tonetă nu diferă prea mult de încasările magazinului, care are o suprafață de 40 mp.

(D.H.)

Interesanta expoziție de echipament "MOTOROLA"

Marți, 22 iunie, a fost inaugurată la galeriile "Cupola" din Iași expoziția de echipamente de radio-comunicații și radio-tehnică a firmei "Alfa-Bit" S.R.L. București, distribuitor autorizat al prestigiosului concern american "Motorola". În cadrul expoziției la care și-au adus contribuția la organizare firma "Log-soft" Iași și cotidianul "Monitorul" au fost expuse telexuri electronice, etc. "Alfa-Bit" a dotat cu sisteme proprii de radiocomunicații instituții fundamentale ale statului. Președinția României, Guvernul, Ministerul Afacerilor Externe, Ministerul Apărării Naționale și Primăria Capitalei.

Miercuri seară, după sosirea în Iași, a patronului firmei "Alfa-Bit" București, domnul Ioan Afendulis, ne-a declarat: "Prin această expoziție la Iași încercăm să prezentăm tot ce avem mai nou în domeniul radio-tehnicii și al informațiilor. Sigur, există și o serie de societăți cu același profil, dar nu ne-am pus problema să-i concurăm sau să le creem handicapuri pe plan local. Rămîn la concepția mea că orice concurență este foarte bună. Noi nu ne adresăm publicului larg, ci doar celor care știu ce înseamnă radio-comunicațiile adevărate. La Iași avem un proiect aprobat pentru amplasarea unei instalații care va mări zona de serviciu a radio-telefoanelor mobile și portabile.

Proiectul este deja aprobat și, în curînd "Alfa-Bit", și, implicit echipamentele "Motorola" vor fi prezente efectiv în orașul dumneavoastră.

Un interviu mai amplu cu dl. Ioan Afendulis veți putea asculta astăzi în emisiunile postului de Radio "Nord-Est".

Septimiu SĂRĂȚEANU

Primăria a găsit încă o sursă de bani

Taxele de publicitate, afișare și reclama percepute pe teritoriul municipiului Iași

Consiliul Municipal a stabilit ieri seară taxele de publicitate, afișare și reclamă care se vor percepe pe raza municipiului începînd de luna viitoare. Prezentăm în continuare taxele semestriale de afișare și reclamă.

A) Pentru asociațiile familiale și persoanele independente

- sub 1/2 mp - 700 lei;
- între 1/2 și 1 mp - 1400 lei;
- între 1 și 2 mp - 2100 lei;
- între 2 și 3 mp - 4500 lei;
- între 3 și 5 mp - 14.000 lei;
- peste 5 mp - 14.000 lei și cîte 3500 lei pentru fiecare metru și fracțiune ce depășește 5 mp.

B) Pentru persoanele fizice și juridice, altele decît cele enumerate în cazul A:

- sub 1/2 mp - 1550 lei;
- între 1/2 și 1 mp - 3100 lei;
- între 1 și 2 mp - 4600 lei;
- între 2 și 3 mp - 10850 lei;
- între 3 și 5 mp - 31.000 lei;
- peste 5 mp - 31.000 lei plus 7750 lei pentru fiecare mp sau fracțiune ce depășește 5 mp.

Taxele prevăzute pentru firmele instalate la locul exercitării activității de către persoanele fizice și juridice sînt: 700 lei/an pentru firme pînă la 1/2 mp inclusiv, 1400 lei/an - între 1/2 mp și 1mp, inclusiv; 2000 lei/an - între 1 și 2 mp, inclusiv. Pentru fiecare fracțiune de suprafață ce depășește 2 mp se percepe în plus cîte 1400 lei/an.

D.Hariga

Unei prostituate i s-a interzis accesul în hotelul Unirea

Bănuită de mai multă vreme că este prostituată, Victorița Lianca de 22 de ani are interdicție de a mai intra în unitățile hotelului Unirea. După ce a provocat scandal în barul de noapte al hotelului amintit, Victorița cum este cunoscută de clienți, a încercat să pătrundă în incinta hotelului folosind scara de serviciu. Agenții Prot-guard au depistat mai multe persoane care cunosc că prin ușa din holul barului de noapte se poate pătrunde în hotel. Sînt atenționate pe această cale Gabriela Cincu de 22 de ani, și Elena Variciuc care au fost văzute în compania Victoriței Lianca.

Marius Mărgineanu

Buletinul șomajului

• fără să spună cum pot face rost de bani, prefectul Dan Gâlea îi sfătuiește pe șomeri să se privatizeze •

Situația deosebit de critică a șomerilor din județul Iași ne-a determinat să solicităm opinia unor personalități cu funcții de răspundere în conducerea județului nostru. Iată ce ne-a declarat domnul Dan Gâlea, prefectul județului, referitor la această problemă: "Problema șomajului mă preocupa în mod deosebit, însă noi sîntem în această privință doar un centru de consulting. Cred că redresarea acestei situații se poate face numai prin relansarea economiei. De asemenea, consiliile locale trebuie să asigure acele facilități necesare organizării a cît mai multe societăți cu profil de producție sau servicii. Dacă întreprinzătorii particulari vor fi sprijiniți, atunci forța de muncă va fi absorbită. Dorim ca la o întîlnire cu reprezentanții Ministerului Cercetării și Tehnologiei să propunem ca pentru activități de producții sau servicii să se acorde credite cu dobîndă redusă.

Dacă ar fi să dau un sfat șomerilor, le-aș propune să încerce niște demersuri de inițiativă particulară, pentru că în rîndul șomerilor sînt foarte mulți oameni bine pregătiți profesional."

A consemnat Sorin SIMON

Casa Modei s-a transformat în bazar

Casa Modei din Iași a fost construită în 1967 cu contribuția mai multor cooperative prestatoare de servicii, pentru desfășurarea propriilor activități. Astfel, în cadrul Casei Modei ființează și în momentul de față o serie de cooperative ca "Tehnica Confecției", "Solidaritatea", "Arta Confecției Încălțămintei" etc. Odată cu trecerea la economia de piață, aceste cooperative au adoptat diverse măsuri pentru rentabilizarea activităților, transformînd Casa Modei într-un soi de bazar în care poți găsi alături de nasturi, motociclete, rochii de mireasă import Siria și cele mai dubioase costume de damă de pe piața ieșeană.

În ceea ce privește denumirea de Casa Modei, păstrată pe parcursul a aproape 30 de ani, o găsim cu totul improprie, termenul de "modern" putînd fi cu greu atribuit produselor puse în vînzare.

Adina SCUTELNICU

Încă o lovitură pe care o vor resimți studenții

Aprovizionarea cu alimente a cantinelor studențești va fi dezastruoasă

"În pofida creșterilor spectaculoase a prețurilor la toate categoriile de produse, înregistrate continuu după 1989, Guvernul României a uitat, pur și simplu, să indexeze fondul de rulment destinat aprovizionării de toamnă a cantinelor studențești", ne-a declarat dl. Petru Condrea directorul economic al Institutului Politehnic Iași. Domnia sa a mai adăugat că cele 4 milioane de lei care au fost alocate pentru însilozările din iarna 1993-1994 reprezintă o sumă aproximativ egală cu cea alocată în 1989, ceea ce este total insuficient. În ceea ce privește aprovizionarea zilnică, pentru aceasta este necesară rularea a circa 1,5 milioane de lei pe zi, sumă care se asigură la limită prin vînzarea de cartele către studenții sau prin sistemul de cantină "Expres" utilizat în unele cantine.

Eduard CALOTĂ

Cronica vizitei domnului Flaișer în America

400 de companii americane sînt dispuse să colaboreze cu firme din Iași

În urma vizitei pe care a întreprins-o în luna mai a acestui an în SUA, dl. Lucian Flaișer, vicepreședintele Consiliului Județean Iași, a stabilit numeroase contacte cu organe ale administrației de stat ale SUA și, în mod deosebit, cu cele ale statului Missouri. Ca atare, la începutul acestei săptămîni din partea Departamentului pentru dezvoltare economică al statului Missouri a sosit primul val de corespondență, legat de posibilitățile de lansare efectivă a unor relații economice între acest stat și județul Iași.

Astfel, în cele trei cataloage editate de Biroul pentru dezvoltarea exportului din statul Missouri, expediate pe adresa C.J.Iași sînt cuprinse date amănunțite și ofertele a circa 400 de companii americane din 40 de domenii și ramuri distincte din transport, construcții, din sfera producției și a serviciului, companii care sînt dispuse realmente să colaboreze în plan economic cu firme și societăți românești (cu precădere ieșene) și chiar să participe la transferuri de tehnologie.

În cursul unei convocări pe care C.J.Iași o va face conducerii Camerei de Comerț și Industrie Iași, în cursul zilei de astăzi se va discuta modul în care Iașul poate contacta cît mai rapid firmele americane și strategia generală necesară pentru abordarea colaborării economice.

Eduard CALOTĂ

S.C. "FORTUS" S.A. Iași

FIRMĂ AUTORIZATĂ DE S.N.C.F.R. EXECUTĂ

FORTUS

REPARAȚII DE VAGOANE DE MARFĂ

care circulă pe căi ferate uzinale

- CALITATE IREPROȘABILĂ
- LUCRĂRILE SE EXECUTĂ ÎN CONFORMITATE CU INSTRUCȚIUNILE C.F.R.
- RECEPȚIA CU DELEGAT S.N.C.F.R.
- PREȚ NEGOCIABIL CORELAT CU VOLUMUL DE LUCRĂRI
- GARANȚIE

Bd. Poitiers 10, tel. 098/123500 int. 603;
Fax 122554, Telex 22293

Își va face din nou efectul "Piața Universității" din Sofia?

Președintele Jelio Jelev rezistă la atacurile foștilor săi susținători

■ *Ca să fie mai sigur, el și-a creat un partid*

Criza creată în zona persoanei și a politicii din ultima vreme a președintelui Jelio Jelev se adîncește. Mitingurile de protest antiprezidențiale și anticomuniste au intrat în cea de-a treia săptămînă. În Piața Centrală din Sofia la numai 40 de metri de cabinetul lui Jelev simpatizanții Uniunii Forțelor Democratice (UFD) au creat un "oraș al protestului", format din peste 130 de corturi. În fiecare zi cîteva mii de oameni - nu numai din Sofia ci și din alte regiuni - participă la marșuri de protest și mitinguri în centrul capitalei bulgare.

Aceste acțiuni au un pronunțat caracter pro-moharhist chiar dacă o parte din liderii UFD demonstrează sentimente republicane.

Au fost strînse peste 1,1 milioane semnături în sprijinul deputatului Edvin Sugarev care continuă greva foamei cerînd demisia președintelui Jelev.

În orașele de provincie acțiunile anti-prezidențiale nu au avut un ecou foarte larg. Presa considerată, independentă, a luat apărarea cu mici excepții - instituției prezidențiale. Ziarul cu cel mai mare tiraj din Bulgaria "24 Ore" duce o campanie împotriva liderilor blocului anti-comunist. Posturile de radio și televiziune acordă spații ample criticilor îndreptate împotriva UFD. Anchetele sociologice arată că, dacă următoarele alegeri parlamentare s-ar ține astăzi, socialiștii le vor cîștiga aproape sigur.

Se pare că nu e pentru cine se pregătește

Liderul rebelilor azeri nu va putea prelua puterea

Președintele Parlamentului din Azerbaidjan, Gaidar Aliev, a declarat că liderului rebel Surat Huseinov nu i se va permite să preia puterea în țară. Aliev a spus că în acest scop vor fi luate măsuri corespunzătoare.

Totodată, el a avertizat că prezența unor numeroase grupuri înarmate de rebeli în capitala Baku prezintă riscul izbucnirii de tulburări. În Baku a intrat un număr de rebeli, însă majoritatea lor se află în afara perimetrului orașului.

Statele Unite au făcut cunoscut că în Azerbaidjan sprijină în continuare guvernul democratic ales al președintelui Abulfaz Elchibey. S-a precizat că Washingtonul își manifestă deosebita îngrijorare față de orice tentativă de a îndepărta de la putere guvernul Elchibey prin mijloace neconstituționale.

În ultimul timp

Nici o țară nu dorește să se implice mai mult în pacificarea Bosniei

■ Forțele sîrbești dețin controlul asupra 70% din teritoriul bosniac

Un număr de 51 de state musulmane din Organizația Conferinței Islamice au amenințat că vor duce la faliment Reuniunea pentru Drepturile Omului de la Viena, dacă nu este votată o rezoluție specială asupra crizei din Bosnia-Herțegovina. Astfel, cele 51 de state vor bloca declarația finală. Textul rezoluției cere în primul rînd ridicarea embargoului militar asupra Bosniei. Se cere, de asemenea, traducerea în fapt a decedatului plan de pace Vance-Owen, chiar dacă însăși autorii planului admit eșecul tentativei lor. Și la reuniunea celor 12 de la Copenhaga se ceruse suspendarea embargoului armelor către Bosnia, dar țările care au cel mai mare număr de soldați în forțele ONU - Anglia și Franța - s-au supus acestei decizii, reuniunea respectivă încheindu-se cu naiva speranță că disputele din Bosnia se vor rezolva pe cale... pașnică.

Totuși, dacă la Viena va fi aprobată o astfel de rezoluție, statele africane în frunte cu Zimbabwe au anunțat deja că vor declanșa cererea pentru un document similar asupra războiului civil din Angola unde - afirmă surse africane - mor 1000 de oameni pe zi. Iar o rezoluție asupra Angolei îi va determina pe palestinieni să ceară o luare de poziție în problema Palestinei.

Informații de presă sosite în cursul zilei de marți de la Zagreb vorbeau despre o serioasă diferență de opinii în rîndul celor 10 membri ai președinției colective de la Sarajevo, nevoiți să se reunească la Zagreb datorită ciocnirilor din regiunea capitalei Bosniei. Planul propus de comun acord de sîrbi și croați prevede divizarea Bosniei în trei provincii etnice reunite într-o confederație. Documentul acordă celor două părți ale sale mai mult teritoriu decît cel prevăzut în defunctul plan de pace Vance-Owen. Propunerea sîrbo-croată prevede restrîngerea populației musulmane a fostei republici iugoslave la spațiul a două enclave, una în jurul orașului Sarajevo - în centrul țării, alta în nord-vest - la Bihacs.

Temerea cea mai mare a musulmanilor se leagă de posibila anexare a teritoriilor bosniace controlate de sîrbi și croați celor două state independente - Serbia și Croația ceea ce i-ar lăsa prinși între două țări cu relații potențial periculoase. Dar, cum altă soluție nu se întrevede în acest moment, Comunitatea Europeană încearcă să-i lămurească pe musulmani că unica posibilitate reală de încheiere a unui acord mulțumitor este acea de a discuta cu sîrbii și croații, ceea ce președintele Bosniei, Alija Izetbegovici, refuză să facă.

La Geneva, mediatorii internaționali David Owen și Torwald Stoltenberg au discutat marți cu reprezentanți ai guvernului croat și ai separatiștilor sîrbi din Croația, încercînd să netezească asperitățile în relațiile dintre Belgrad și Zagreb, conștienți că războiul croato-sîrb poate și acum exploda, destabilizînd total întreaga regiune. Se așteaptă ca alte 200 000 de oameni să fie obligați să-și părăsească locuințele în următoarele 6 luni, ca urmare a luptelor din Bosnia-Herțegovina. Cifrele oficiale, prin natura lor prudente, vorbesc despre 2,4 milioane de refugiați, pînă acum. Sîrbii bosniaci, care înainte de război reprezentau 31% din populația republicii, dețin acum 70% din teritoriu. Ei au semnalat la Geneva intenția de a se mulțumi cu 64% (!) în care să fie incluse, pățți din capitala Sarajevo. Împărțirea etnică va crea astfel o nouă Palestină, iar în cazul în care partea croată se alipește în cele din urmă Croației și cea sîrbă Serbiei, rămîne de văzut care va fi în perspectivă calitatea relațiilor dintre Belgrad și Zagreb. Balcanii vor rămîne pînă la urmă în cel mai bun caz un focar de explozie.

O Bosnie în miniatură

6 morți și 21 de răniți într-o luptă pentru supremație la o închisoare din Venezuela

Șase deținuți au fost omorîți, dintre care cinci prin decapitare, în timpul unei răfuieli sîngeroase între două bande rivale pentru supremație la închisoarea din Barcelona. În timpul incidentelor din această localitate venezueleană situată la 200 km. de Caracas s-au mai înregistrat și 21 de răniți, din care șase în stare gravă.

Pentru a pune capăt atrocităților, personalul închisorii a apelat la ajutorul Gărzii Naționale, care a reușit să pună sub control situația după opt ore de eforturi. Conform unor surse militare, niciodată nu s-a văzut o așa barbarie la o închisoare venezueleană. **(Rompres)**

Raport acuzator asupra Rusiei

Consiliul de Securitate al ONU încearcă să oprească Rusia de la vînzarea de combustibili și chimicale către Libia, asupra căreia este în vigoare un aspru embargou. Rusia folosește Serbia ca intermediar în aceste tranzacții. "New York Times" relatează că duminică un mare transport de chimicale se află în drum către Libia. SUA a avertizat Rusia că va suferi sancțiuni economice dacă continuă să încalce embargoul asupra Libiei.

Un bobîrnac dat americanilor din Somalia

Generalul rebel Aidid a acordat un interviu "Vocii Americii"

Liderul forțelor rebele din Somalia Mohamad Aidid a avut întrevederi cu reporteri și a dat interviuri postului de radio "Vocea Americii" și unei rețele americane de televiziune. Marți dimineața soldați americani au descins în unul din cartierele generale ale rebelilor, însă Aidid a reușit să fugă la timp. În interviurile date el a negat în continuate că ar fi implicat în ambuscada care a provocat moartea a patru soldați pakistanezi din cadrul forțelor ONU de menținere a păcii în Somalia. Aidid a mai declarat că nu se va preda și că nu se teme că va fi prins.

Rubla a crescut în valoare față de dolar

Rubla, susținută de vînzările masive de dolari întreprinse de principalele bănci ale Rusiei, a crescut miercuri la 1072 pentru un dolar american, în cadrul licitației bancare de la Moscova, informează REUTER. Bancherii au pus majoritatea vînzărilor pe seama Băncii Centrale dar aceasta a renunțat la intervențiile directe de pe piață, folosindu-se tot mai multe de celelalte bănci. Banca Centrală și-a luat angajamentul față de FMI să nu mai sprijine artificial moneda națională, aceasta fiind una din condițiile acordării unui nou împrumut în valoare de 3 miliarde de dolari.

Vînzările de dolari de miercuri au fost conduse, conform unuor surse bancare, la Inkombank, Mejombank și Menatep Bank, principalele bănci ruse.

Statele Unite au anunțat înființarea unui fond de 50 de milioane de dolari destinat țărilor Baltice

Reprezentanții Statelor Unite au anunțat marți înființarea unui fond de 50 de milioane de dolari destinat susținerii procesului de formare a economiilor de piață în Țările Baltice, informează REUTER. Statele Unite vor sprijini, cu ajutorul acestui "Fond Baltic" întreprinderile particulare de dimensiuni mici și medii din Lituania, Estonia și Letonia, a declarat reporterilor secretarul de stat, Warren Christopher. "Acesta este un pact care va fi bine venit. Economiile lor au nevoie de tot ajutorul care poate fi oferit", a declarat Christopher la începutul convorbirilor cu primul ministru lituanian Adolfas Slezeycius, care a avut loc la Departamentul de Stat. El nu a oferit, însă, alte detalii privind utilizarea fondurilor. Mulțumind pentru asistența care va fi furnizată de SUA, Adolfas a făcut cunoscut că în cadrul convorbirilor cu oficialitățile americane va fi abordată și problema retragerii trupelor rusești de pe teritoriul țării sale.

Ca să nu rămînă mai prejos

Contingentul italian lansează o acțiune împotriva lui Mahdi

Militarii italieni din Somalia au detectat și distrus marți un important depozit de armament aparținînd forțelor comandate de Ali Mandi Mohamed, unul dintre rivalii lui Mohamed Farah Aidid. Tabăra soldaților tunisieni, amplasată în cartierul universității Mogadiscio, a fost atacată marți, la ora 21, cu tiruri de mitralieră, la care s-a ripostat cu grenade, după cum transmite agenția italiană ANSA, citată de AFP și REUTER. În timpul duelului semnalat, nici un elicopter sau avion al forțelor de protecție nu a survolat zona, a mai arătat agenția italiană, care nu a semnalat înregistrarea de victime. Tot în cursul zilei de marți a continuat acțiunea de distribuire a ajutoarelor alimentare pentru populația afectată din Mogadiscio și taberele de refugiați. Personalul civil, care părăsise capitala în timpul atacurilor împotriva pozițiilor generalului Aidid, a revenit în zonă, a declarat un purtător de cuvînt al forțelor de protecție.

Invazie de lăcuste în Ungaria

O invazie de lăcuste a distrus în Ungaria 600.000 de hectare de culturi agricole. Guvernul maghiar a decis să înceapă o campanie de exterminare a lăcustelor cu ajutorul unor pesticide.

Specialiștii maghiari sînt de părere că invazia de lăcuste se datorează celor trei ani consecutivi de ierni blînde și veri secetoase.

Sărbătorile de altădată

Cubanezii sînt prea lihniți de foame ca să mai defileze

■ La 26 iulie ar fi trebuit să aibă loc manifestări omagiale în capitala lui Fidel Castro

Invocînd dificultățile prin care trece țara, Partidul Comunist din Cuba a decis anularea tuturor manifestărilor consacrate zilei de 26 iulie, cea mai importantă dată din calendarul politic cubanez, transmite agenția REUTER. "În actualele împrejurări dificile cel mai însemnat omagiu pe care îl putem aduce eroilor noștri este austeritatea și capacitatea de a rezista fără a renunța", se spune într-un comunicat al Biroului al PC Cubanez. Sărbătorirea acestei date nu se poate realiza deoarece Cuba se află "în cele mai dificile momente ale istoriei", menționează documentul.

Surse diplomatice occidentale din Havana citate de Reuter afirmă că decizia de anulare a mitingului de masă tradițional se datorează, probabil și costului ridicat al unei astfel de acțiuni, în primul rînd în ce privește transporturile.

La 26 iulie, în Cuba se sărbătorește atacul din 1953, întreprins de un grup de revoluționari condus de Fidel Castro, asupra cazărmii Moncada, acțiune eșuată și în urma căreia actualul lider cubanez a fost arestat și condamnat. Atacul a fost însă preludiul acțiunii din 1959, condusă tot de Fidel Castro și care a dus la căderea dictatorului Batista. **(Rompres)**

Pentru prima oară

Economiștii occidentali și experții în energie nucleară preconizează închiderea și modernizarea centralelor riscante

Un raport confidențial asupra energiei nucleare în fostele țări comuniste urmează a fi prezentat luna viitoare liderilor mondiali în vederea închiderii celor mai periculoase centrale nucleare din 6 țări est-europene și CSI și înlocuirii lor cu alte tipuri de centrale. Raportul menționează că fostele țări comuniste se opun unui astfel de plan și doresc să păstreze centralele lor nucleare cît mai mult timp posibil. Raportul, întocmit de Banca Mondială și de Agenția Internațională pentru Energie Atomică (AIEA) de la Paris, urmează a fi prezentat președintelui american Bill Clinton și celorlalți 6 conducători ai principalelor puteri occidentale la viitoarea întrunire de la Tokyo.

Rusia va solicita jumătate din fondurile prevăzute de Occident pentru îmbunătățirea securității centralelor nucleare, insistînd asupra utilizării energiei nucleare deoarece dorește să-și păstreze rezervele de gaze naturale disponibile pentru export, desigur pentru a cîștiga devize. Alte foste țări comuniste preferă și ele energia nucleară deoarece importul de gaze naturale ar fi mai costisitor decît centralele atomo-electrice. Raportul apreciază că vor fi necesare 18 miliarde de dolari în perioada 1993-2000 pentru a închide centralele ce prezintă riscuri mari. De asemenea, se prevăd costuri de 24 miliarde de dolari spre a moderniza centralele nucleare învechite și a le termina pe cele deja începute. Studiul se referă, în special, la costul necesarului de energie electrică în 6 țări: Rusia, Ucraina, Armenia, Lituania și Slovacia, considerîndu-se că ele posedă cele mai defectuoase centrale atomo-electrice.

Se profilează o nouă alianță militară defensivă în Europa Centrală

Un demnitar parlamentar din Estonia aflat la Kiev a făcut cunoscute țării sale la o propunere avansată de Ucraina referitoare la crearea unui sistem regional de securitate care ar urma să cuprindă o serie de foste republici sovietice și membri ai defunctului Pact de la Varșovia. Sistemul ar urma să cuprindă statele baltice Ucraina, Belarusia, Moldova, Cehia Slovacia, Ungaria, Polonia, Bulgaria, România și Austria. Estonia respinge ideea de naționalitate a sistemului propus și și-a exprimat dorința de a adera la NATO.

PROD.COM.S.R.L.

Firma TARO, distribuitor autorizat al produselor GoldStar în România, vinde "en gros" televizoare GoldStar, model 9902, diagonala 51. cm.
Termen de garanție: 12 luni. Preț: 229 000 lei.
Sunați chiar acum la telefon (01) 666 72 58 !

GoldStar

TAGG PROMOTION

CAFEAUA DE DIMINEAȚĂ

Mulți chemați, puțini aleși și doar vreo doi rămași

Aurel LEON

Discuția cu un încă tînăr medic, candidat la șefia unei secții, care mi-a demonstrat că acei bătrîni pentru care am pledat într-o tabletă recentă n-au făcut mare lucru ca să merite "prelungirea", mi-a lăsat un gust amar. Unii au fost doar buni meseriași și atît. Preopinentul e bine documentat și combate pătimaș. Deci, după o carieră strălucită de chirurg ori internist ori altă specialitate, asta rămîne? A fost un meseriaș abil, a trăit bine, a avut bani, dar după el ce rămîne? Discuția asta m-a condus la eterna întrebare: ce rămîne după noi? Cînd cerne moara timpului? Îmi aduc aminte cuvintele lui Mihail Sadoveanu, la deschiderea facultății de literatură (inovație ceaușistă): "Sînteți aici vreo șase sute. Ce bine ar fi dacă ar ieși măcar vreo doi scriitori!") Și aurită i-a fost gura, căci au ieșit cîțiva scriitori. Restul - mediocritate. Cercetînd prin hîrtiile mele, găsesc fotografia pe care o reproducem. Reprezintă studenții și profesorii Școlii de Bele-Arte din Iași prin 1930. Mi-a fost pusă la dispoziție de prof. Ion Bălău (ultimul de jos). Profesorii lor sînt: Octav Băncilă, Mureșanu, Gh. Popovici, dr. Possa, V. Costin și Gh. Mateescu. Am lista studenților (vreo 35). Acum, după peste 60 de ani, putem emite judecăți de valoare, mai ales că la majoritatea le cunosc... curriculum vitae. Primul din stînga sus, Radu Șuțu, a devenit un bun magistrat la Brașov iar ultimul, dreapta jos, Ion Bălău - profesor de desen la o școală de lîngă București. Între cei doi, cîte vise, cîte ambiții, cîte veleități! Dintre ei, doar Victor Rosini a devenit sculptor la Vatican și singura operă a vieții lui e o ușă de biserică sculptată. Mi-a trimis o fotografie a ei. Din rest, doar N. Popa, Șt. Mironescu, Vali Știubei, Victoria Constantinescu (Anglia) și Ion Bălău au rîvnit să facă artă, restul au intrat direct în anonimat. Barem, Ion Bălău a transmis ceva din veleitatea lui și feciorului, graficianul Mircea Bălău (cadru didactic la Institutul de Artă din Cluj).

În cartea sa "Criteriul calității în artă", Jakob Rosenberg se întreabă dacă există criterii obiective pentru stabilirea valorii unei opere de artă. În prelungire, ne întrebăm la fel pentru stabilirea valorii unei opere de-o viață, adică nivelul la care situăm un creator de artă (scriitor, pictor, muzician, actor etc.). Se pare că autorul citat ajunge la concluzia că se pot emite judecăți de valoare corecte, dar nimeni nu le poate garanta infailibilitatea. Așadar, totul rămîne la aprecierea în epocă a operei, considerînd istoria artei ca o istorie a spiritului. Or, spiritul în epocă depinde de o serie de elemente externe, cel mai important fiind literatura de popularizare, deci reclama.

Cercetînd fotografia luată ca martor al judecății noastre, iubiți cititori, dacă din 35 de aspiranți la glorie n-a urcat pînă sus nici unul, cu greu admițînd că vreo 5 au păsit o treaptă, două, trei, spre soclu, să vedem ce operă au creat cei 6 profesori. Nu-i putem lua în discuție decît doar pe doi: Gh. Popescu și Octav Băncilă. Numai doi și erau două... școli. Pictorul Aurel Ciupe de la Cluj îmi povestea: "După terminarea studiilor la Paris, am fost obligat să mai urmez un an la Bele-Artele ieșene, spre a putea susține apoi examenul de diplomă. În comisie erau Gh. Popovici și Octav Băncilă. Am fixat tema compoziției și m-am apucat de treabă. Cei doi profesori treceau din cînd în cînd să vadă cum merge lucrul. De la început m-am trezit în fața a două manevre. "Pune culoare, Ciupe, nu te zgîrci. Pasta e sîngele artistului. Toarnă, domnule, nu umbla cu acte de sărăcie!" mă îndemna Băncilă. "Ce-i barbaria asta, Ciupe? Nu tot ce-i mult e și bun. Rade, domnule, tencuiala asta. Culoarea să fie doar sugerată!" ripostă Popovici. Ca să-i împac pe ambii, am pictat două lucrări. Una, așa cum vedea Popovici pictura și alta după gustul lui Octav Băncilă. După ce am absolvit și m-am stabilit la Cluj, am pictat ca mine, deci nici ca Popovici, nici ca Băncilă!"

Fiecare din cei așezați în fotografie credea că are bastonul de mareșal în rană și privea spre profesori ca la niște mici zei. Viața a cernut și a decis. Comentînd cartea lui Rosenberg, Andrei Pleșu conchide: "Despre obiectivitatea valorii, în speță, aici, a frumosului, încercase și Platon să afle ceva în "Hippias Maior"... Dialogul nu culminează cu o definiție, ci cu o reverență dinaintea misterului. "Sînt tare grele cele frumoase" - sună voit sărăcăcios ultimul său rînd. Închizînd cartea lui Jakob Rosenberg, mi-am spus că pe teritoriul în care Platon coboară, cu atîta simț al răspunderii, glasul, putea și el - cunoscutul conferențiar de la "National Gallery" din Washington - să păsească cu un dram de sfială în plus."

Studenții și profesorii Școlii de Bele-Arte din Iași, în anul 1930

Concluzia aceasta e valabilă pentru orice fel de creație, deci și în materie de crearea școlii medicale. Să judecăm cu simț de răspundere și cun un dram de sfială. Noi, gazetarii, întrucît profesia ne cere să fim luptători, poate că procedăm prea arogant, ca și cum adevărul ar fi în degetul nostru cel mic, pe cînd el, e, pe undeva, la mijloc. Ultimul din șirul profesorilor e Mateescu, sculptorul frate vitreg cu poetul G. Topîrceanu. În calitate de frate, i-a făcut un bust lui Topîrceanu, convins că a realizat o operă de artă. Acelui bust nefericit, poetul îi dedică poezia "Bustului meu", din care, drept încheiere la acest "dubito" reproducem:

"Cînd mă cuprind presentimente rele,
Mă uit la tine, musafir posac,
Și nu știu dacă voi putea să-ți fac
Un piedestal din visurile mele.

Ori mă voi stînge ca un foc de paie
Și voi pieri cum piere-n lume totul,
Ori te răstoarnă slujnica cu cotul
Cînd va veni să scuture-n odaie".

Cum ne învață Spinoza, e mai bine să judecăm lucrurile "sub specie aeternitas". ■

În apărarea profesorului Constantin Parfene

Cine acuză?

Într-un articol publicat în "Neamul Românesc" (Anul I, nr. 3, p.2), intitulat "Un comisar al școlii - Constantin Parfene", Mihai Drăgan, încheindu-și, probabil, operele complete de "ilustru" eminescolog, încearcă, din lipsă de ocupație, să se războiască și cu "mediocra" mea persoană, după ce a mai făcut-o cu atîția alții, în maniera ce îl caracterizează ("le style c'est l'Homme meme"), folosind denuntul direct, împletit cu insinuările de tot felul, procesele de intenție, citatul trunchiat, rupt de context, minciuna pur și simplu, toate într-un limbaj rudimentar, violent și insultător. De la început sînt împroșcat cu o avalanșă de termeni injurioși: obrăznicie, nerușinare, cameleonism, impostură ș.a., care, de fapt, se potrivesc - mănușă - chiar celui ce le debitează. E tehnica infractorului din anecdotă, care strigă în gura mare "prindeți hoțul"!

Sînt acuzat că, în scrierile mele, am pledat pentru realizarea educației comuniste a tineretului școlar, afirmînd că scopul receptării literaturii române în școală este formarea gustului estetic, "ca parte integrantă a educației comuniste". Orice om cu mintea normală poate constata că substanța cărților mele constă într-o pledoarie pentru repunerea literaturii, ca obiect de învățămînt, în drepturile ei legitime ca ramură a artei, și aceasta într-o perioadă în care analiza specificității ei artistice se neglija. Iată ce precizam, în prefața manualului de "Limba și literatura română" pentru clasa a X-a, prima ediție, 1978 (manual a cărui revizie științifică a fost asigurată de criticul Eugen Simion - a se vedea coperta interioară a tuturor ediților): "De fapt, acesta trebuie să fie obiectivul final al studierii literaturii în școală: formarea receptivității literar-artistice a elevilor (sensibilitate, spirit de observație, gîndire, imaginație, cultură, limbaj specific) și a unuor depozitari lipsiți de personalitate ai unor formule și discursuri critice emise de alții".

Nicăieri nu apar, aici, cuvintele "ca parte integrantă a educației comuniste". Ulterior, în urma unui denunț anonim, am fost anchetat pe motivul că nu mă ocup de educația comunistă, acuzație reluată și într-un articol din revista "Cronica", unde eram etichetat ca estetizant. Așa se face că, în edițiile următoare, pentru a pasa un adevăr elementar, s-a adăugat în redacție "incriminata" precizare: "ca parte integrantă a educației comuniste", care corespundea cu opinia pedagogiei epocii, că educația intelectuală, morală, estetică și fizică sînt laturi ale educației comuniste. Dacă ar fi fost cinstit, M.D. ar fi trebuit să cunoască și să judece obiectiv toate acestea. El știe (dar, acum, se prefface a nu înțelege) că un manual se elabora pe baza unei programe analitice obligatorii, care, în cazul în discuție, pe lîngă prezența unor capitole cu caracter ideologic cuprinzînd ideile de bază, se întîlneau și expresiile-șablon de rigoare, cu funcționalitate imperativă. Apoi, în legătură u afirmația insinuantă că, după numele meu, apar portretul și versurile lui Ceaușescu (vedeți dv. unde bate "stimabilul"?!), M.D. ar fi trebuit să aibă curiozitatea să vadă că majoritatea manualelor, indiferent de disciplină, conțineau acest portret. Iar citatele din textele politice incriminate de M.D. sînt, într-o lectură atentă a cărților mele, o modalitate de a propune și motiva soluții de îmbunătățire a școlii, invocînd ideologia oficială. Spre exemplu, susțin, cu convingere, și astăzi - ceea ce pare a-l înfuria pe M.D. - că nu e încă rezolvată în facultăți problema formării viitorilor ptofesori de literatură. Cît privește scuza că ani în șir am "intoxicat" profesorii cu lecțiile mele, să-i lăsăm pe aceștia să aprecieze.

Veteran al înscenărilor malefice, M.D. mă acuză, în stilul vehement al prelucrărilor de tristă memorie, bine însușit, probabil, de pe cînd era stagiar la disciplina marxism-leninism, de acolo trecînd repede la literatură (acum s-a schimbat contextul, nu-i așa?), că sînt profesor comunist, responsabil de toate păcatele școlii românești. Dar cine acuză? M.D., care, cu ani în urmă, aplica în recenziile sale proletcultiste, zelos și carierist, principiul luptei de clasă. Cine e cameleon, d-le M.D.?

Pentru a pune sub semnul întrebării, pe ocolite, cum îi e obiceiul, competența mea profesională, M.D spune că am intrat "pe ușa I.C.P P.D.-ului" la Facultatea de Filologie a Universității ieșene. Am fost într-adevăr, profesor de liceu și mă simt, în continuare, solidar cu toți colegii din învățămîntul preuniversitar. Nu e o rușine și nici nefiresc, cum insinuează intolerantul M.D., ca un profesor de liceu să-și dea doctoratul, să devină, prin concurs, rînd pe rînd, lector suplinitor, lector titular, conferențiar la I.C.P.P.D. și facultate, apoi profesor, în mod legal, și nu prin "uși" ocult. Nu vă vine a roși, d-le M.D., desconsiderîndu-vă foștii profesori? Căci, desconsiderînd în subtext un oarecare profesor (de liceu), umbriți prestigiul întregii bresle. Cine dă dovadă de aroganță și obrăznicie, d-le Mihai Drăgan? (*continuarea în numărul de mîine*) ■

Nici o lege nu pune condiții de vîrstă d-le Cozaru, de la R.A."Locuința"

■ *O bătrînă care își cere drepturile a fost insultată de funcționarii de la R.A."Locuința"*

"Urmarea unui decret de expropriere, în urmă, cu 15 ani imobilul proprietate din str.13 Decembrie nr.11 s-a demolat.

Împreună cu soțul am cumpărat o altă casă în str. Frumoasa nr. 6 care a intrat în alt decret de expropriere și a fost demolată în anul 1982. Datorită acestui necaz, văzînd a doua casă la pămînt soțul meu a făcut un accident cerebral și a decedat.

Ca fostă proprietară a unei case aproape nouă (așa cum puteți vedea după fotografie) ni s-a repartizat apartamentul de 2 camere în care locuiesc și în prezent fiind o persoană la două camere.

Deoarece avem venituri modeste, pensie de urmaș și plăteam o chirie mare pentru excedentul de spațiu am convenit cu o rudă de-a mea singură și în vîrstă să locuim împreună. Prezentîndu-ne la fostul IGCL ni s-a impus separarea contractelor de închiriere ceea ce de nevoie am acceptat.

După decesul fostei colocatare, anul acesta, în martie, am solicitat în termen legal, în temeiul Legii nr.5/1973, extinderea de spațiu motivată de certificatul medical ce-mi oferă dreptul la o cameră în plus.

De la această dată 1.03.1993 a început calvarul meu. Am fost vizitată de cel puțin 3 ori pe săptămînă de diferite persoane de la R.A."Locuința" care motivau că se interesează de starea apartamentului. M-am prezentat în repetate rînduri la șefa biroului Fond Locativ de la R.A."Locuința" - ing.Țăranu pentru a mă interesa de rezolvarea cererii mele. După ce m-a purtat pe drumuri săptămîni la rînd, mi-a spus că s-a respins cererea mea, dar nu știe de ce.

Am fost de două ori în audiență la directorul Cozaru care mi-a vorbit foarte urît că sînt bătrînă și ce mai caut, să stau așa pînă mor, că el o să dea casa la altcineva.

M-a insultat făcîndu-mă escroacă, învinuindu-mă că vreau să cumpăr apartamentul și să-l vînd apoi, și multe alte insulte. Am făcut totuși contestație înregistrată la nr. 9310/18.05.1993 și iar au început umblăturile pe la Fondul Locativ și diferite ghișee. Cînd m-am prezentat luni 14.06.1993 la

R.A."Locuința" d-na ing. Țăranu mi-a aruncat așa în treacăt că s-a aprobat extinderea pentru a doua cameră, dar nu-mi face contract și nu am voie să cumpăr apartamentul?! Mi-a spus să stau acasă că mă găsește moartea pe drumuri, iar o altă "doamnă" din celălalt birou m-a insultat că sînt putregai, că pot sta și așa, că nu cărp etc. Este adevărat că sînt în vîrstă, că probabil, în virtutea unui curs normal, mai am puțini ani de trăit, dar cererea mea este absolut legală, o lege nu pune condiții de vîrstă în această privință.

Doresc să legalizez această situație pentru ca din puținul meu să pot cumpăra apartamentul, să am liniștea necesară bătrîneții și care aș fi avut-o dacă nu mi s-ar fi demolat cele două case proprietate personală.

Ecaterina POPOVICI
str. Conductelor nr. 4, bl. 327, sc. B

LICEUL TEORETIC "AL. I. CUZA" IAȘI

face înscrieri în **clasa a IX-a** *pentru ocuparea următoarelor locuri:*

PROFIL REAL: - matematică-fizică - 60 locuri
- chimie-biologie - 30 locuri

PROFIL UMAN: - limbi moderne - 30 locuri
- istorie-științe sociale - 30 locuri

Relații suplimentare la secretariatul liceului, telefon 176815.

FAST-FOOD oferă PIZZA:
Basablanca LTD
- Bologneză
- Capriciosa
- Romana
- Napolitană
- MACEDONIA cu carne și cașcaval

– Prețuri avantajoase – Calitate excepțională –

Elegant Practic Plăcut

Orice piesă de mobilier
la comandă sau gata confecționată
la prețuri convenabile
prin
Standard Comercial Moldavia
Str. Bradului nr 5
tel. 122850

Din scrisorile, telefoanele și audiențele zilei

■ **DI. IFROSIE VASILE str. Plăieșilor 56, bloc 314, sc. B, ap.22**. făcîndu-se ecoul vocii unei nepoate ale sale care lucrează la SA "Locuința" în calitate de constatator, cu școală medie, arată că ea deși nu a negociat cu nimeni salariul său pentru perioada de valabilitate a contractului colectiv de muncă înregistrat sub nr. 69/din 4 iunie 1993 la Direcția muncii și protecția socială Iași, i s-a comunicat recent salariul negociat. Se întreabă, cu cine s-a negociat salariul său că n-a existat o asemenea procedură, nicăieri nu s-a semnat de negociere, de luare la cunoștință a discuțiilor preliminare acordării calității de salar negociat, de acceptare a negocierii.

Dv. arătați că oamenii cu aceeași pregătire școlară, cu același fel de muncă și randament apropiat, unii au salar de 44770 lei, 46420 lei, 49000 lei alții de 55.000 lei ori 57.000 lei ceea ce influențează negativ moralul personalului și a randamentului de viitor.

Chiar dacă salariul comunicat ca negociat pentru perioada 1 iunie 1993 - 31 mai 1994 este supus contestației, în termen de 5 zile de la comunicare, a face acest lucru există pericolul, trecerii într-o altă etapă, pe lista posibililor someri.

Probabil că dispuneți și de alte argumente care vă fac să fiți nemulțumit de cuantumul salariului stabilit nepoatei dv., negocierea trebuind să aibă un suport și prin documente. Regretăm că nu s-a întîmplat așa.

■ **D-na DASCĂLU FLORICA de la clinicia a III-a medicală a spitalului Sf. Spiridon** susține și argumentează că unii specialiști medicali, chiar personalități fiind, după ce împlinesc 65-70 de ani, nu mai au precizia fizică în intervențiile medicale. După o anumită vîrstă, omul să-și vadă de pensie. Mîna tremură, nu mai dă rezultatele pe care le dorește inima.

■ **DI. ONOFREI OVIDIU str. Dăncinescu nr. 2.** La hotelul "Continental", la recepție, există un televizor - punct de atracție pentru consumatorii de la bufetul hotelului, cazați în hotel ori cei care vin după locuință pentru o seară, două.

În seara zilei de sîmbătă, 19 iunie 1993, la orele 21, recepționera de serviciu a pretins bani de la cei care ar fi dorit să asiste la programul TV. N-a spus cît vrea, dar a cerut...

Cum îi contabiliza dacă ar fi încasat?

■ **DI. PĂDURARU ALEXANDRU str. 13 Decembrie nr. 31** este omul care, cu ajutoare obscene, si-a abandonat soția - pe Păduraru Eugenia - la spitalul - cămin Galata - aparținînd de Spitalul Socola, despre care "Monitorul" a vorbit acuzator în nr. 119 din 25 mai 1993.

Nici o instituție on organ de stat n-a cercetat abandonul familial - deși fapta lui Păduraru Alexandru e clară. Soția sa, între timp, a fost mutată din inițiala rezervă în salon, la adevărații bolnavi cronici. Dar Eugenia nu-i bolnavă nici psihic, nici moral, doar cu picioarele -clinica de tratament fiind cu totul alta. Ce ziceți dv. de la Direcția Sanitară a județului?

Dl. Păduraru Alexandru, în ultima lună, de la intervenția noastră, a făcut un pas: împreună cu poștașul - purtător în tolbă al banilor din pensia soției - s-a deplasat la căminul - spital și, promițîndu-i că de acum o scoate de la salon, a rugat-o să semneze chitanța de primire a pensiei. Apoi i-a luat-o. Așa cum a procedat toată viața. Ca un Hagi Tudose. Cine-l trage de mînă?

■ **D-na TRONCAN IULIA, str. Elena Doamna nr. 39.** Ne aduce la cunoștință că de pe data de 17 mai 1993 fratele său din comuna Mogoșești - Iași se află sub cerul liber din cauză că executorul judecătoresc Stingaciu Ion împreună cu Popa Gh. Mihai i-a distrus și demolat casa.

V-am cerut să ne aduceți actele în baza cărora a procedat așa, dar nu ați răspuns. Vă mai așteptăm.

N-am înțeles ce este cu un alt frate al dv., Potop Ion.

■ **DI. ANDRONACHE GH. din Iași, Trecătoarea Păun nr. 3** aduce la cunoștința opiniei publice abuzurile deosebit de grave făcute de comisia comunală Mosna în aplicarea legii nr. 18/1991, în cazul său.

Petiționarul redă derularea faptelor. Părinții săi au avut 3 ha. teren la locul numit Soci, dar în registrul agricol n-a găsit trecut decît 0,50 ha. Pe bază de documente de la arhivele statului, a emis o sentință de recunoaștere a celor 3 ha. ca proprietate a d-lui Andronache.

Cu actul judecătoresc în mînă, la o vîrstă înaintată, cu titlul de veteran de război în mînă, a mers de 7-8 ori în audiență la Prefectură. A fost trimis la Direcția agricolă, la juristul Botez Claudiu care răspunde de comuna Mosna, iar în cele din urmă la comună, la primarul Apetroaei Neculai. I-a arătat hotărîrea judecătorească, dar primarul i-a spus că a mai văzut el asemenea hîrtii fără importanță.

"I-am solicitat domnului primar să-mi dea titlul de proprietate pentru terenul redobîndit prin acțiune judecătorească, dar am fost amînat. Singurul care m-a înțeles a fost șeful de post, dar n-a putut să mă ajute, să mă pună în stăpînirea cu act a pămîntului de la părinții mei", spune dl. Andronache. Acest teren cînd a fost luat în CAP avea pe el vie, livadă, pămînt arabil și pășune. Acum este doar imaș, pășune.

Topografic, această suprafață de 3 ha., este simplu de identificat fiindcă se află într-un unghi usor identificabil, terenul mărginindu-se în două laturi cu pădurea silvică, iar în celelalte două laturi avîndu-l vecin pe verișorul meu Ioniță T. Petru, dar primarului îi este greu să emită titlu de proprietate.

Dacă așa s-a procedat cu cele 3 ha. reconsiderate prin hotărîre judecătorească, mă îndoiesc că se va putea rezolva ceva - cu matori - pentru celelalte suprafețe pe care le-au avut părinții mei: la locul numit Stroia - zis Dochia 42 prăjini, la locul Sleah - 22 prăjini, la Moșnișoara, în fața cantonului Unsu, 50 prăjini, suprafețe care n-au fost trecute în registrul agricol dar pentru care am martori că l-am deținut ca proprietate.

Mă întreb - aceste suprafețe cine le deține în prezent și cine ar trebui să le posede de drept?"

Să sperăm d-le Andronache că terenul pentru care ați dobîndit recunoașterea de proprietar, pe bază de hotărîre judecătorească, încă de acum 3 ani, va avea finalizare ca urmare a recentului ordin nr. 72/1993 al Prefecturii județului Iași care sancționează nerespectarea ritmului de aplicare a Legii fondului funciar.

Cît privește că nici Prefectura, nici Direcția agricolă și nici Primăria nu v-au răspuns la memorii, să știți că așa e obiceiul de după revoluția din 1989. Nici președinția nu mai răspunde. Nici Parlamentul. Cică n-au lege care să-i oblige la respectarea unui anumit termen.

Ioan OPREA

SPORT SPORT

Va fi Simionaş noul antrenor al Politehnicii?

● patronul firmei "Lynx", dl. Dan Cîrlan, răspunde afirmativ ●

Deşi pentru echipa de seniori Politehnica laşi campionatul a luat sfîrşit, la sediul Clubului Sportiv Studenţesc Polynx temperatura a crescut la cote alarmante. Şi aceasta nu numai din cauza căldurii sufocante, ci şi datorită faptului că sîmbătă, pe stadionul Naţional din Capitală, juniorii clubului ieşean vor susţine examenul maturităţii sportive, şi anume disputarea finalei Campionatului Naţional de juniori, în compania echipei F.C. Argeş Piteşti. Cu siguranţă, marea performanţă aparţine tinerilor fotbalişti, dar să nu uităm că această calificare vine să încununeze şi munca de aproape doi ani a cîtorva oameni de fotbal, printre care şi dl. Dan Cîrlan, patronul firmei Lynx. Deoarece sportul rege suscită un mare interes chiar şi în pauza competiţională, pentru a afla ultimele noutăţi de la Polynx i-am solicitat d-lui Dan Cîrlan un interviu:

- De ce pasiunea vieţii dumneavoastră este fotbalul?

- Sînt îndrăgostit de acest sport din pariodele copilăriei, dar nu am practicat fotbalul de performanţă datorită faptului că atunci cînd am dorit să merg la Liceul de fotbal din Bacău, părinţii mei s-au opus, amenin ţîndu-mă cu o bătaie de pomină!

- Este fotbalul o afacere rentabilă?

- Deocamdată am investit, plătind datoriile mai vechi ale clubului, circa 11 milioane şi susţinînd din punct de vedere financiar echipa studenţească. Fotbalul nu este o afacere sigură, dar cu puţină şansă poate deveni rentabilă.

- Cum vă veţi descurca în continuare?

- Cifra de afaceri anuală a firmei Lynx este de aproximativ 1 miliard. Vom cheltui împreună cu asociaţii mei pentru fotbal exact atît cît va fi necesar.

- Într-o scrisoare adresată cotidianului nostru, doi cititori, Cătălin Mardar şi Anghel Răzvan, ne-au rugat să vă întrebăm dacă dl. Ilie Scalamonte, reprezentantul firmei Nova, Italia şi foştul sponsor al echipei, v-a contactat.

- Nu am fost căutat, prima discuţie cu dl. Scalamonte fiind şi ultima.

- Cum o să reuşiţi să acoperiţi cheltuielile necesare unui club cu o asemenea tradiţie?

- Deocamdată, banii sînt acordaţi de firmă. Avem trei magazine de desfacere a produselor proprii, unul la Tg. Frumos, care deja funcţionează, şi două în bulevardul Ştefan cel Mare, care în maximum două luni vor fi date în folosinţă. La unul dintre aceste imobile va fi fixat şi sediul clubului.

- Nu vă pare rău de banii cheltuiţi?

- Niciodată nu m-am gîndit la aşa ceva. Deocamdată, am satisfacţia că noul Polynx începe să fie cunoscut şi la nivel înalt. Există un grup de vreo 50 de tineri de perspectivă a căror valoare a fost deja testată oficial. Aşteptaţi să mai crească puţin şi veţi vedea.

- V-ar plăcea să fiţi comparat cu Bernard Tapie?

- Am mai fost întrebat despre modelul de firmă pe care aş dori să-l copiez. Îl admir pe Bernard Tapie, iar ca firmă am o stimă deosebită pentru Concernul Adidas.

- Se zvoneşte că îl veţi aduce antrenor pe Vasile Simionaş.

- Am acceptul său şi în proporţie de 90 % vă asigur că reputatul tehnician se va întoarce acasă.

- Tot gura lumii spune că dl. Simionaş a condiţionat prelungirea conducerii tehnice a echipei faţă de posibilităţile de abordare a promovării.

- Nu dorim să facem afirmaţii gratuite, dar din punctul nostru de vedere putem să vă confirmăm că vom face tot ceea ce depinde de noi. Vom încerca să mai aducem 2-3 jucători de valoare, pentru că cei care

joacă şi au ultimul cuvînt sînt fotbaliştii. O condiţie esenţială ar fi şi sprijinul autorităţilor locale.

- Să revenim la juniori. Veţi aduce titlul naţional la Iaşi?

- Avem toate atuurile: lot valoros, arbitraj în finală mai mult decît competent (Adrian Porumboiu), deci nu văd nici un impediment ca titlul să nu ia drumul Iaşului.

- Ce veţi face cu cupa?

- Dacă o vom cîştiga va sta în seiful firmei pînă la deschiderea noului sediu, unde vom amenaja o vitrină cu trofee.

A consemnat

Leonard CĂNĂNĂU

"Cupa Intertoto" - un prilej de calificare în Cupa UEFA '94-'95

● la competiţie participă şi două echipe româneşti ●

Sîmbătă ia startul cea de-a 33-a ediţie a Cupei Internaţionale de Fotbal, pe scurt Intertoto. Această competiţie, care asigură continuitatea concursurilor pronosport, precum şi o formă de omogenizare a echipelor participante, în vederea reluării activităţii competiţionale autumnale, reuneşte la start 40 de echipe împărţite în 8 grupe. Trebuie remarcat că alături de formaţii bine cotate din Danemarca, Elveţia, Suedia, Austria etc., au fost înscrise şi două reprezentante ale fotbalului românesc: Rapid Bucureşti şi Oţelul Galaţi. Dar iată componenţa grupelor:

Grupa a I: Halmstads (Suedia), Zawisza Bydgoszcz (Polonia), Brondby (Danemarca), Rapid Viena (Austria), Iantra Gabrovo (Bulgaria).

Grupa a II-a: Lyngby (Danemarca), Saarbrucken (Germania), Korinthos (Grecia), RAPID BUCUREŞTI, Trelleborgs (Suedia).

Grupa a III-a: Austria - Memphis Viena (Austria), Norrkoping (Suedia), Pogon Szczecin (Polonia), Kobenhavn (Danemarca), Lausanne (Elveţia).

Grupa a IV-a: Videoton (Ungaria), Bayer Uerdingen (Germania), Dunajska Streda (Slovacia), Odense (Danemarca), Malmo FF (Suedia).

Grupa a V-a: Maccabi Tel Aviv (Israel), Slavia Praga (Cehia), V.f.L. Leipzig (Germania), Aalborg (Danemarca), Hacken Goteborg (Suedia).

Grupa a VI-a: Vf.L Bochum (Germania), Slovan Bratislava (Slovacia), F C Zurich (Elveţia), Silkeborg (Danemarca), Wacker Swarovski (Austria).

Grupa a VII-a: OŢELUL GALAŢI, Young Boys Berna (Elveţia), Sigma Olomouc (Cehia), Aarhus (Danemarca), Casino Salzburg (Austria).

Grupa a VIII-a: Beitar Ierusalim (Israel), Wiener S.K. (Austria), Herakiis Salonic (Grecia), Aarau (Elveţia), Dynamo Dresda (Germania).

Competiţia se va desfăşura în opt etape, sistem turneu, tur-retur. Pe parcursul unei partide vor putea fi schimbaţi cîte patru jucători (inclusiv portarul) şi nu doi, ca în competiţiile UEFA. Meciurile vor fi conduse de arbitri din ţara gazdă. Cîştigătoarele grupelor vor primi cîte un premiu în valoare de 60.000 de mărci, iar ocupantele locului secund cîte 20.000 mii mărci. Interesant este faptul că în primăvara anului 1994 se va organiza un turneu cu cele opt echipe cîştigătcare ale grupelor. Primele patru clasate în acest turneu vor fi înscrise automat în Cupa UEFA, ediţia 1994-1995. Aşadar, un stimulent în plus pentru echipele noastre.

Ion C.

PRONOSPORT

Concursul din 26 iunie

1. Korinthos (Grecia) - Rapid Bucureşti 2. Korinthos retrogradată, Rapid - locul 4. Feroviarii pornesc ca favoriţi din toate punctele de vedere cu echipa lui Dănuţ Lupu.

2. Oţelul Galaţi - Young Boys Berna (Elveţia) 1, x. Oţelul - locul 10, Young Boys - locul 2. O adversară de prim rang şi valoare pentru gălăţeni, dar au trecut şi odată şi de Juventus.

3. Brondby (Danemarca) - Rapid Viena 1, x. Brondby - locul 3, Rapid - locul 4. Un meci ce se anunţă foarte disputat şi în care s-ar putea ca avantajul terenului propriu să fie precumpănitor.

4. Lyngby B.K. (Danemarca) - F.C. Saarbrucken (Germania) 1. Lyngby - locul 8, Saarbrucken retrogradată. Cel de-al doilea meci al grupei din care face parte Rapid Bucureşti se anunţă o încercare uşoară pentru danezi.

5. Videoton (Ungaria) - Bayer Uerdingen (Germania) x. Videoton - locul 5, Bayer retrogradată. Or fi germanii proaspăt retrogradaţi, dar între campionatul lor şi cel maghiar e o diferenţă ca de la cer la pămînt.

6. Dunajska Streda (Slovacia) - Odense B.K. (Danemarca) x. Dunajska - locul 4, Odense - locul 2. O partidă între două echipe cu forţe sensibil egale, pretendente la cîştigarea grupei a IV-a.

7. Maccabi Tel Aviv (Israel) - Slavia Praga 1, x, 2. Maccabi - locul 2, Slavia - locul 2. Orice rezultat pare posibil în această întîlnire inedită.

8. V.f.L. Bochum (Germania) - Slovan Bratislava (Slovacia) x. Bochum retrogradată, Slovan - locul 3. E curios că germanii au înscris în competiţie doar echipe retrogradate, parcă pentru a-şi tăia singuri craca de sub picioare...

9. F.C. Zurich (Elveţia) - Silkeborg F.B. (Danemarca) 1, x. Zurich - locul 4, Silkeborg - locul 4. Va învinge oare meticulozitatea elveţienilor în dispută cu dinamismul nordicilor?

10. Sigma Olomouc (Cehia) - Aarhus G.F. (Danemarca) 1. Sigma - locul 5, Aarhus - locul 6. Cehii au o clasă în plus la capitolul tehnică şi asta poate fi hotărîtor.

11. Beitar Ierusalim (Israel) - Wiener S.K. (Austria) 1. Beitar - locul 1, Wiener - locul 7. Campioana Israelului va fi, cred, surpriza frumoasă a Cupei Intertoto din acest an.

12. Heraklis Salonic (Grecia) - F.C. Aarau (Elveţia) x, 2. Heraklis - locul 6, Aarau - locul 1. Merituoasa campioană a Elveţiei va avea un cuvînt greu de spus pe pămîntul vechii Elade.

13. Austria Memphis (Viena) - I.F.K. Norkoping (Suedia) 1. Austria - locul 1, Norkoping - locul 7 (la mijlocul campionatului). Între o campioană şi o codaşă ceva mai răsărită nu prea avem de ales...

Atenţie! Ultima zi de depunere a buletinelor de joc este vineri, 25 iunie

Ion C. TEODOR

Înaintea marilor competiţii ale sezonului

Bursa favoriţilor "Circului atletic" (I)

● Astăzi, probele de alergări ●

În ultimele săptămîni, lumea atletismului s-a confruntat cu explozia mitingurilor din "circul atletic" al Marelui Prèmiu IAAF-Mobil. Întrucît competiţiile-jalon ale anului se apropie cu paşi repezi (Finala Cupei Europei-Bruno Zauli şi C.M. de la Stuttgart), să încercăm o sinteză a rezultatelor obţinute pînă acum în anul atletic 1993.

100 m. Deşi nu s-a înregistrat încă nici un rezultat sub 10 sec., iar cel mai bun timp al sezonului (10,03 sec.) a fost obţinut de M. Green, un american care nici nu s-a calificat între primii trei la Campionatele SUA de la Eugene, încercăm să numim ca favoriţi pe "micuţul" Andre Cason (9,78 sec. cu vînt, 10,11 sec. în condiţii regulamentare), nigerianul Ezinwa (10,12), namibianul Fredericks şi canadianul Surrin, fiecare mai bun timp al sezonului de sală. Dar nici bătrînul Carl Lewis nu şi-a spus ultimul cuvînt. La fete jamaicana Ottey domină autoritar sezonul (11,09), dar frumoasa Merlene a clacat întotdeauna la marile competiţii.

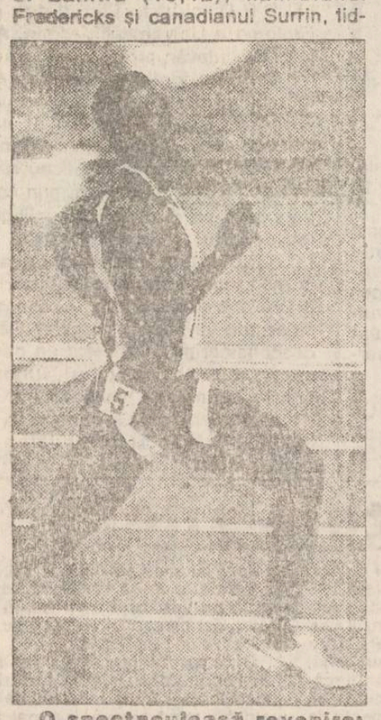

O spectaculoasă revenire: Michael Johnson 44.12 s pe 400 m

200 m. Campionul olimpic Mike Marsh a depăşit, tot la Eugene bariera celor 20 de secunde (19,97). Îl urmează nigerianul Olapade Adeniken (20,12), brazilianul Robson Da Silva (20,28) şi acelaşi Fredericks. La feminin, din nou Merlene Ottey cu 22,27 sec.

400 m. Quincy Watts (C.O. la Barcelona), creditat cu 44,60 sec. s-a văzut detronat de celebrul Michael Jonhson (44,12 sec.) care înregistrează un spectaculos come-back. Între europeni se remarcă fostul sprinter John Regis (Anglia) trecut la proba turului de stadion. La fete doar franţuzoaica Mary Jose Perec mai poate strica socotelile tandemului american Jearl Miles (50,48 sec.) şi Natasha Brown. Recordurile Maritei Koch sînt totuşi foarte departe.

800 m. Aici vom inversa ordinea masculin-feminin care am impus-o de la începutul acestei analize. Ne obligă marea noastră atletă Ella Kovacs care cu 1:56,58 se prezintă ca principala favorită a probei la Cupa Europei. Este depăşită pe plan mondial doar de tandemul "perlelor din Mozambic", Maria Mutola şi Tina Paulino, cu numai 0,02 sec.! În întrecerile masculine Mark Everett (SUA, 1:44,43), kenyanul Kikpeter şi brazilienii Barbosa şi Santos par a fi cei mai în formă. Cu precizarea (valabilă şi în celelalte probe pe distanţe medii şi lungi) că alergătorii pot lansa oricînd nume complet inedite.

1500 m. Probă dominată cu autoritate de sportivi exotici. Qatarezul Mohammad Suleiman (3:35,22) are cel mai bun timp al anului, iar kenyenii Bensoech şi Koech, precum şi somalezul Abdi Bile îl talonează de aproape. Marocanul Said Aouita (fost C.M. şi olimpic) revine spectaculos, iar dintre europeni se cuvine a menţiona doar pe campionul olimpic, spaniolul Fermin Cacho şi germanul Dieter Bauman (acesta dacă nu s-ar axa numai pe proba de 5000 de m, care i-a adus spectaculosul succes de la Barcelona). Surprinzătoare slabele rezultate (peste 4 min.) realizate pînă acum în proba feminină. Cel mai bun timp în deţine chinezoaica Qu Yingxia (locul 3 la Barcelona), dar Violeta Beclea a noastră deţine supremaţia mondială în proba, oarecum asemănătoare a "milei".

3000 m - femei. Nici în această specialitate marile atuuri nu au fost scoase din mînecă. Lideră este o altă chinezoaică Zhang (8:40,70), dar britanica Yvonne Murray, rusoaica Romanova şi (sperăm) Margareta Keszeg pot înregistra rezultate superioare.

5000 m. Liderul sezonului este kenyanul Ezekiel Bitok (13:10,66).

10.000 m. La campionatele militare ale Kenyei, Richard Chelimo a fost primul din acest an care a coborît sub 28 min., dar recent în concursul din Olanda necunoscutul Antonio Serrano (Spania) a uimit lumea atletismului cu un 27:43,33! La feminin Utte Pippig (Germania) - 31:29,70 şi Lynn Jennings (SUA) - 31:57,23 deţin cele mai bune rezultate.

110 mg. Luptă americano-britanică la această probă, cu mingea în curtea Albionului: 13,11 sec. Colin Jackson. Iar cînd doi se ceartă... cîştigă canadianul McCoy! Dacă ar reedita acel excelent 13,34 sec. de la Bucureşti, românul George Boroi ar putea accede în finala mare de la Stuttgart.

- 100 mg - femei. Lipsită de campioana mondială Ludmila Narojilenko (suspendată pentru dopaj), Rusia aruncă pe piaţă o vedetă în devenire, Medina Aziabinova (12,46) care domină imperial cursele sezonului. Ce-o mai fi făcînd surprinzătoarea campioană de la Barcelona, grecoaica Paraskevi Patoulidou?

400 mg. Campionul olimpic şi recordmenul mondial Kevin Young (SUA) - 47,69, se impune cu autoritatea lui Bubka la prăjină. La fete, rivalitatea între englezoaica Sally Gunnel (54,64) şi frumoasa americano-jamaicană Sandra Farmer-Patrick (54,69) se va decide probabil la Stuttgart.

3000 m - obstacole. În mod surprinzător proba care a fost dominată copios de vreo zece ani încoace de kenyeni are anul acesta un lider european: italianul Alessandro Lambruschini 8:17,54. Demn de remarcat este şi olandezul William Van Dijk, 8:27.19

Ştafete: Numai un accident stupid poate opri vijelia americană la 4x100 m (masculin şi feminin) şi 4x400 m masculin. La 4x400 m feminin se întrevede o luptă la cuţite între SUA, Marea Britanie, Ucraina şi Rusia

(va urma)

G.I. NICOLAE

Marie Jose Perec (Franţa), campioană mondială şi olimpică la 400 m

Premii deosebit de consistente la Wimbledon

● şi tenismanii eliminaţi în primul tur primesc sume onorabile ●

Turneul internaţional de tenis de la Wimbledon din acest an este dotat cu premii în valoare totală de 5 milioane de lire sterline (aproximativ 8,5 milioane de dolari), ceea ce reprezintă o creştere cu 14 % faţă de anul trecut. Şi de această dată premiile afectate întrecerii masculine vor fi mai mari decît cele din turneul feminin, chiar dacă în acest an se celebrează cea de-a o suta ediţie a concursului feminin în turneul de la Wimbledon. Preferinţele publicului se îndreaptă, însă, cu precădere, spre meciurile bărbaţilor. Tenismanii ajunşi în finală vor fi recompensaţi după cum urmează (sume în lire sterline):

Proba - cîştigătorul - învinsul

- simplu masculin - 305.000 - 152.000;
- simplu feminin - 275.000 - 137.500;
- dublu masculin - 124.960 - 62.480;
- dublu feminin - 84.320 - 41.600;
- dublu mixt - 53.020 - 26.510.

Pentru a vă da seama că nici unul din participanţii la turneu nu este uitat, trebuie spus că şi cei eliminaţi în primul tur primesc sume onorabile: 4575 lire sterline la masculin, 3543 lire sterline la feminin.

I.C.T.

O tradiţie reînnoită

● festivalul Internaţional de Şah pentru copii şi juniori "Mihail Sadoveanu", Iaşi, 1993 ●

După o întrerupere de 3 ani, laşul reia o frumoasă tradiţie în domeniul sportului minţii, şi anume Festivalul Internaţional de Şah pentru copii şi juniori (pînă la 16 ani) "Mihail Sadoveanu", Iaşi, 1993. Prestigioasa competiţie a fost iniţiată în 1986 de Şcoala generală nr. 22 şi timp de 4 ani s-a bucurat de un succes deosebit lansînd nume consacrate în elita şahului rom<131>nesc: Ana-Maria Oriţă, Alina Creţu, Ioana Morariu, Diana Ignat, Iuliana Sofronie, Vladimir Danilov, Adrian Malanca ş.a. În condiţiile unei situaţii financiare precare, secţia de şah a C.S. Politehnica Iaşi, avînd în maestra internaţională Margareta Perevoznic un factor dinamizator, şi-a asumat riscul reluării tradiţiilor şahiste ieşene. Deschiderea oficială va avea loc vineri, 25 iunie, la orele 10,00, în sala H. Coandă a Palatului Culturii, în prezenţa primarului Constantin Simirad, care a fost numit preşedinte de onoare al turneului. La festivitate vor participa Corul de copii "Angeli" al RTV Iaşi şi un grup coregrafic de la Clubul Copiilor şi Elevilor condus de d-na prof. Lucia Negară. Întrecerile vor avea loc timp de 9 zile în sala de şah a Şcolii nr. 22 din Tătăraşi. Şi-au anunţat participarea două echipe din Polonia, două din R. Moldova şi se speră în participarea unor grupuri de şahişti din Polonia şi Cehia. Din ţară vor veni echipe de la Timişoara, Bîrlad, Bacău, Bălţaţi (jud. Iaşi) şi Coţuşca (jud. Botoşani).

Sponsori: S.C. FORTUS S.A., S.C. MOLDEXIM S.A., S.C. TEROM S.A., S.C. SICIAS S.R.L., S.C. HORA S.R.L., PETROTUB ROMAN S.A., ELECTROMONTAJ S.A., UNIC S.R.L., CENTRAL S.R.L., LACTIS S.A., PANGRAN S.A., TAMAZ FRIGOCARNE, SELEFER, REMAT.

GIN

Produse delicioase la preţuri care elimină concurenţa

doar La

PATISERIA ŞTEFĂNICA

Specialitatea absolută a patiseriei:
TORTUL MIRESEI

Program non-stop,
livrare operativă la domiciliul clientului

Bd.T.Vladimirescu nr.4 (în locahul fostei berării Siretul)

MICA PUBLICITATE

Anunţurile pentru mica publicitate se primesc la birourile noastre din Bd. Copou nr.19, Agenţia de turism "AMIRAL" (lîngă cofetăria "Opera") şi la sediul redacţiei din str. Smîrdan nr.5, între orele 8,30 - 15,00

auto - moto

• Vînd Opel Ascona CC, fabricaţie 1986, motor 1992. Tel. 119459. (11139)

• Vînd camionete Aro noi. Tel. 113977. (11136)

• Vînd Trabant 601. Tel. 179624. (11210)

• Vînd Dacia 1310, export, Columbia, în stare foarte bună. Tel. 121323.

• Numai în această săptămînă mai puteţi găsi la preţuri vechi următoarele tipuri de anvelope şi camere auto produse de "Danubiana" Bucureşti. Anvelope: 650-16/8, 650-20/6 TR, 650-16/10, 750-20/8 TR, 900-16/10, 900-20/14, 1000-20/16, 1100-20/16, 1400-38/8. Camere: 600-16, 1000-20, 1100-20. Relaţii la Autobaza 1, şoseaua Ungheni nr. 2. (11191)

electronice

• Vînd tv color Nei, 12 luni garanţie. Tel. 142225, int. 211. (10922)

case terenuri

• Vînd 335 mp teren, str. Stindardului, Canta. Tel. 140555. (10906)

• Vînd casă în Eforie Nord. Plata în valută. Tel. 091741079. (11135)

• Vînd apartament excepţional, 4 camere, zona Cantemir. Plata în valută. Eventual schimb 2 apartamente. Tel. 140082. (11138)

vînzări

• Vînd frigider Fram, în stare bună de funcţionare, preţ extrem de avantajos. Tel. 126569, numai între orele 9,00 - 16,00.

• S.C. ROSE S.R.L. vinde mobilier pentru birouri. Tel. 116734. (11197)

• Vînd haină nutrie, 3/4, măr. 52-54, neagră. Tel. 118057. (10919)

• Vînd case de marcat fiscale, model omologat pentru evidenţa T.V.A., preţ 348.000 lei. Oferta este valabilă în intervalul 23.06.-27.06.1993, 12 luni garanţie. Tetris S.R.L., str. Sărărie nr. 14, tel. 172601, 117962.

• Vînd tuburi cinescoape noi, toate dimensiunile, la preţul vechi. Tel. 126877. (11179)

• AVECOOP Iaşi vinde 4 grajduri în stare bună existente în comuna Moşna. Relaţii la telefonul 135261 şi 142160, interior 19, 49.

• Vînd maşină pentru sifoane şi bazin inox 100 litri. Tel. 116420. (11222)

• Doriţi să cumpăraţi "Revista cu subiecte de matematică pentru admitere în clasa a IX-a de liceu? O găsiţi numai în Podu Roş (în faţa magazinului "1001 de articole"). Vă aşteptăm. (11223)

• Vînd film polaroid 600 plus. Tel. 164265, după ora 16,00. (10655)

• Societate comercială vinde maşini de tricotat, de brodat, de cusut, de surfilat, de călcat. Tel. 176563. (10923)

cumpărări

• Cumpăr valută. Tel. 161786.

închirieri

• Închiriez apartament 2-3 camere, nemobilat, situat central, parter. Tel. 116734, 147338. (11197)

• Închiriez 100 mp spaţiu comercial, central, chiria anticipat. Tel. 117241, după ora 20,00. (11215)

• Închiriez apartament 3 camere pe o perioadă de 3-4 ani, pentru autoturism. Tel. 141977. (11218)

închirieri

• Buzău, schimb apartament 2 camere cu similar Iaşi. Tel. 152143.

• Tecuci cu Iaşi, schimb apartament achitat, 2 camere, confort I, et. 2. Tel. 173561, Iaşi. (11133)

pierderi

• Pierdut cod fiscal nr. 1936802 pe numele S.C. AGRIND ATLAS S.R.L. îl declar nul. (11221)

oferte servicii

• Transport marfă camion 6,5 t. Tel. 113023. (11137)

• Filmări video, operator tv, seriozitate, aparatură Panasonic. Tel. 116710, după ora 20,00. Tel. 176290. (10994)

• Filmări video de calitate. Tel. 142528, 141672. (10731)

• Filmări video. Tel. 114422. (10978)

diverse

• Predau spaţiu comercial 40 mp. Tel. 150833, 161137. (11179)

• R.A.J.A.C. Iaşi, str. M. Costăchescu nr. 6 scoate la licitaţie publică lucrarea privind "Sistemul de colectare automată a valorilor de presiuni în punctele de control ale reţelei de alimentare cu apă din municipiul Iaşi" (proiectare, confecţionare echipamente, montarea, reglarea şi punerea lor în funcţiune). Condiţii de participare: ofertantul să facă dovada că este specializat în proiectarea şi realizarea unor astfel de lucrări şi să menţioneze ultimele două-trei lucrări executate; să depună la casieria R.A.J.A.C. Iaşi suma de 7000 lei reprezentînd contravaloarea documentaţiei de licitaţie; să facă dovada că a virat în contul R.A.J.A.C. Iaşi nr. 307081101 deschis la B.C.R. Iaşi - filiala Iaşi suma de 150.000 lei reprezentînd garanţia de participare la licitaţie; documentaţia de licitaţie se poate obţine de la R.A.J.A.C. Iaşi, str. M. Costăchescu nr. 6, după apariţia anunţului publicitar; înscrierea pentru participarea la licitaţie se face la sediul R.A.J.A.C. Iaşi, după apariţia anunţului publicitar şi cu 10 zile înainte de termenul de depunere a ofertelor. Termenul de depunere a ofertelor este pînă la 2.08.1993, ora 12,00, la sediul R.A.J.A.C. Iaşi. Licitaţia este cu plic închis. Ofertele se vor deschide pe data de 10.08.1993, ora 12,00, la sediul R.A.J.A.C. Iaşi, în prezenţa ofertanţilor.

• Fundaţia Academică "Petre Andrei" din Iaşi - autoare a sondajului de opinie "Libertăţile Academice şi Autonomia Universitară", distribuit ca document oficial al Conferinţei Internaţionale a Universitarilor, organizată de UNESCO, la Sinaia, între 5 şi 7 mai 1992. Fundaţie afiliată la Federaţia Europeană a Şcolilor (FEDE), care este abilitată cu Statut Consultativ la Consiliul Europei, aduce la cunoştinţa candidaţilor că face înscrieri pentru concursul de admitere în anul universitar 1993-1994, la facultăţile: Facultatea de drept, cursuri de zi şi cursuri cu frecvenţă redusă; Facultatea de Economie, cursuri de zi şi cursuri cu frecvenţă redusă; Facultatea de Psihologie-Asistenţă Socială, cursuri de zi şi cursuri cu frecvenţă redusă. Se fac înscrieri pentru absolvenţii cu examen de bacalaureat, pînă la data de 16.07.1993. Admiterea se efectuează pe bază de teste, în zilele de 17 şi 18.07.1993. Înscrierile se fac la sediul Fundaţiei, str. Theodor Burada nr. 5, Iaşi, tel. 098/112003.

• Staţiunea de Cercetare şi Producţie Viti-Vinicolă Iaşi organizează în ziua de 2.07.1993 licitaţie publică pentru o autoutilitară tip TV-12D pe motorină. Licitaţia va avea loc la sediul unităţii din Aleea M. Sadoveanu nr. 48. Valoarea de începere a licitaţiei este de 2,05 milioane lei. Cei care doresc să participe la licitaţie vor depune suma de 200 mii lei la casieria unităţii pînă la data de 30.06.1993. Pentru informaţii adresaţi-vă la telefon 116312, int. 32.

felicitări

• Cu ocazia aniversării zilei de naştere, soţul şi copiii îi urează iubitei lor MARIA RAŢĂ sănătate, fericire şi "La mulţi ani!"

matrimoniale

• Inginer canadian de origine română, 42/1,78/72 caut parteneră 32-38 ani, fără obligaţii, minion (petite), suplă, inginer automatică-calculatoare, profesoară de franceză, fizică sau matematică pentru căsătorie. Trimite-ţi o fotografie, cîteva date şi un număr de telefon. C.P. 2417, OP.11. This is a serious offer and while I am pleased with the interest someone may express on me only the persons fullfiling the above requirements may receive an answer. I appologize for any inconvenient this may couse. Thanks. (11134)

LOCURI DE MUNCĂ

• **Angajez administrator vie şi pămînt arabil. Ofer casă, masă, salariu negociabil. Tel. 117252, dimineaţa, între orele 6,00 - 8,00.**

• **Societate Radiocomunicaţii, angajăm inginer electronist pentru activitate comercială, reprezentanţe Iaşi, limba engleză obligatoriu. Se primesc curriculum vitae, Uni Axis, bulevardul Unirii 35, bl. A3, ap. 34, Bucureşti, tel. 01-3233894. (11195)**

• **Universitatea tehnică "Gh. Asachi" Iaşi organizează în ziua de 30 iunie 1993, orele 12,00, concurs pentru ocuparea următoarelor posturi vacante: consilier juridic; redactor II - Editură (funcţie de conducere). Condiţii: minimum 4 ani de specialitate. Relaţii suplimentare, tematica şi bibliografia la Serviciul Personal, tel. 140160, int. 113.**

• **Firma de construcţii CASA, str. Cuza Vodă nr. 1 Iaşi, tel. 116965 angajează prin selecţie arhitect, inginer proiectant rezistenţă, dulgheri, zidari, mozaicari, timplari, betonişti. (10654)**

• **Italian, patron office import-export diamante, pietre preţioase şi aur, absolut singur înăuntrul sufletului, necăsătorit, stare materială foarte bună, 48 ani, cu spiritul încă tînăr, prezentabil, de o fidelitate absolută, nebăutor, nefumător, maximă seriozitate, caut exclusiv domnişoară/doamnă tînără, frumoasă, afectuoasă, 20/35 ani, chiar şi divorţată, interesată de cunoaşterea mea doar în scopul unei căsătorii din dragoste. Scrieţi-mi, ataşînd o fotografie. Adresa mea: Camerin Giorgio, Via San Salvatore 38/F, Valenza (AL), Italia, tel. 0131/953117. NB. Telefonare non serve, non voglio/ Scrio-vetemi tassati-vamente in italiano, non importa errori, per foto intendo faccia, fronte e profilo, intera persona, in piedi, fronte e profilo, la descrizione deve esser dettagliata piu'possibile, e'inutile scrivere senza i requisiti richiesti, la lettera verra'cestinata. Se dopo i tempi tecnici postali non ricevete riposta, la riposta vi e'gia stata data e'negativa non solecitate grazie. Tutto si fara'per corrispondeza fino alla mia decisione d'incontro.**

decese

† Soţia, fiicele, fiii şi nurorile, ginerii şi nepoţii anunţă cu adîncă durere dispariţia fulgerătoare a celui care a fost VASILE GROSU - soţ, părinte şi bunic, în vîrstă de 74 ani. Funeraliile au loc joi, 24 iunie, orele 12,00, la cimitirul Buna Vestire. Dumnezeu să-l ierte!

condoleanţe

• Familiile dr. Pînzaru Gabriel din Iaşi şi Băcioiu Marcel din Focşani transmit sincere condoleanţe doamnei doctor Ovănescu pentru pierderea grea şi neaşteptată a soţului. Sîntem alături de familia îndurerată.

• Iustina - soţie şi Maria Mihalache - soacră sînt alături de Mihai Luca la greaua pierdere suferită prin decesul mamei. Dumnezeu să o ierte!

• Familiile Ţugurlan, Mihalache, Donose şi Stroescu aduc un pios omagiu celei care a fost MARIA LUCA şi transmit sincere condoleanţe familiei îndoliate.

• Locatarii blocului H, sc. A, str. Aurel Vlaicu nr. 68 regretă profund dispariţia fulgerătoare a locatarului VASILE GROSU şi sînt alături de familia îndoliată. Sincere condoleanţe. (11224)

• Familiile Prutianu şi Neamţu sînt alături de Ica şi Gicu Lefter la greaua pierdere suferită.

• Colegii de la Energomontaj transmit sincere condoleanţe d-nei Lefter Ştefania şi îşi exprimă regretul pentru pierderea suferită prin decesul tatălui. Odihnească-se în pace. (10921)

• Colegii de la Energomontaj sînt alături de familia ing. Lefter Gicu la durerea pricinuită de pierderea tatălui şi transmit sincere condoleanţe. (10921)

mesaje

• Fam. dr. Oiţă mulţumeşte cu recunoştinţă personalului medical al Spitalului Militar Iaşi, care în cele mai grele momente, neprecupeţind efort şi timp, a acordat îngrijire şi tratament pentru alinarea suferinţelor col. dr. farm. NICOLAE OIŢĂ.

• Fam. dr. Oiţă şi Colectivul laboratorului de microproducţie al Spitalului Militar Iaşi mulţumesc conducerii şi întregului colectiv al Spitalului Militar pentru înţelegerea suferinţei noastre şi pentru tot sprijinul acordat ceremonialului despărţirii de col. dr. farm. NICOLAE OIŢĂ.

• Fam. dr. Oiţă aduce pe această cale mulţumiri tuturor rudelor, prietenilor, colegilor şi celor care, prin prezenţă, flori şi mesaje, au fost alături la încercarea atît de grea, pricinuită de dispariţia col. dr. farm. NICOLAE OIŢĂ."

• Alianţa Sindicală Moldavia inită liderii sindicatelor aiiate la şedinţa de consiliu din ziua de luni, 28.06.1993

• La împlinirea a 40 de ani de la absolvirea Facultăţii de Agronomie din Iaşi, promoţia 1953 invită colegii şi foştii profesori la întîlnirea ce va avea loc în ziua de 26 iunie 1993, orele 10,00, în amfiteatrul A1.

• Domnul Silviu, 44/1,70/70, plecată din localitate. Scuze. Reveniţi cu număr de telefon sau adresă la C.P. 2408, O.P.11. Elena (10920)

TELEFOANE UTILE

• SALVARE: 961
• POMPIERI: 981
• POLIŢIE:
Inspectoratul Judeţean 146666, 140020, 146840; Municipiu - 146850; Serviciul Circulaţie - 140070.
• AGENŢIA CFR: 147673
• INFORMAŢII GARĂ: 146333
• AUTOGARĂ: 146587
• AGENŢIA TAROM: 115239
• INFORMAŢII AEROPORT: 178126
• STAŢII PECO:
Baş Ceauş - 176865; Aurel Vlaicu - 175812; Bucium - 132891; Crişan 112182; Păcurari 164142; Sărărie 147482.
• DISPECERATE:
RA Gaz-Metan - 141737; RA Apă-Canal 142451; Renel - 145037, deranjamente - 147070; Termoficare - 141956; RA Locuinţa - 112434; Telefoane - Deranjamente - 921; Protecţia mediului - 147010.
• GARDA FINANCIARĂ: 112851, 112427
• ADMINISTRAŢIA FINANCIARĂ: 143030
• NOTARIAT: 147574
• ŢRIBUNAL: 146300
• PROCURATURĂ: 146630
• CAMERA DE COMERŢ: 117757
• CENTRUL MILITAR JUDEŢEAN: 146370
• HOTELURI: Moldova - 142225; Traian - 143330; Unirea - 142110; Sport - 137817.
• POLICLINICA CU PLATĂ: triaj informaţii -117244.
• OFICIUL JUDEŢEAN PENTRU PROTECŢIA CONSUMATORILOR: 145392

monitorul

Director onorific:
AUREL LEON
FLORIN FLORESCU
redactor şef
DAN RADU
redactor şef adjunct
Tudor Agavriloaei -
secretar general de redacţie

EVENIMENT: TONI HRITAC (şef-secţie), Eduard Calotă, Mihaela Cănănău, Vasile Cojocariu, Valentin Gheorghiţă, Cristian Hanganu, Adrian Inderjoschi, Septimiu Sărăţeanu, Sorin Simon, Adina Scutelnicu, Ovidiu Scutelnicu, Vali Ştirbu.
POLITIC: OVIDIU ŞIMONCA, Radu Meşniţă, Lucian Postu, Cristian Racu.
ECONOMIE: ALIN TOCAN, Costel Stroescu.
REPORTERI SPECIALI: Cornel Cristoiu, Dorin Popa.
SPORT: G.I. NICOLAE, Leonard Cănănău, G. Anghel, Victor Grădinariu, I.C. Teodor.
REDACTOR DE SERVICIU: Ion N. Oprea.
GRAFICA: Lucian Amarii.
DIVERTISMENT: George Pînzaru.
FOTOREPORTER: Constantin Plop
RECLAMĂ-PUBLICITATE: DANIEL SÎRBU, Cătălina Ailiesei, Liliana Cozma, Maria Vornicu.
CULEGERE - TEHNOREDACTARE COMPUTERIZATĂ: Cornelia Agavriloaei; Cerasela Cirimpei, Petronela Macovei, Florin Pavel, Liliana Signeanu, Mihaela Spineanu.

Cristina Popescu - director de programe RADIO NORD-EST.
Livia Susanu - director de producţie RADIO NORD-EST
Mona Dîrtu - editor NORD-EST PRESS.

EDITOR
NORD-EST s.r.l.
Director general
ALEXANDRU LĂZESCU
Director literar-artistic
FLORIN ZAMFIRESCU
Director comercial
CEZAR CALUSCHI
Manager: Gabriel Rusu

ADRESA REDACŢIEI:
Str. SMÎRDAN nr.5
Tel. 17.25.57 (centrala)
Fax: 14.45.77

ABONAMENTELE se pot face la orice oficiu poştal din ţară. MONITORUL figurează în catalogul presei interne la poziţia 838.

Tiparul executat la S.C. DOSOFTEI S.A. Iaşi

SOMACO

S.A. - Sucursala Prefabricate Iaşi, Calea Chişinăului nr. 6, scoate la

CONCURS,

pentru depozit intermediar ARCOM, următoarele posturi:

ŞEF DEPOZIT ☞ cu studii superioare şi experienţă în activităţi comerciale şi export;

MERCEOLOG ☞ cu studii medii sau superioare şi cu vechime în această activitate de min. 5 ani;

CONTABIL ☞ cu vechime în această activitate de minimum 5 ani;

GESTIONAR ☞ cu experienţă în acest domeniu de minimum 5 ani

Relaţii la Biroul Personal al societăţii la telefon 133468/180.

S.C. EUROBIT S.R.L.

anunţă, şi pe această cale, toţi beneficiarii:

➡ **Aplicarea T.V.A.-ului implică o simplă adaptare a planului de conturi**

- Se intră în meniul Configurare-Plan-conturi şi se inserează cele 4 conturi analitice noi.

Această facilitate este valabilă pentru:

- Programele ce poartă marca **"LOTUS"** S.R.L. Brăila;
"EUROBIT" S.R.L. Iaşi;
- alte programe ce au posibilitatea adaptării planului de conturi.

Neclarităţi?
Tel. 134811; tel/fax 112366; 112447.

S.C. TAMAZ S.A.

doreşte să vină în sprijinul publicului consumator aplicînd reduceri de preţuri începînd cu data de 23.06.1993, astfel:

SORTIMENT	Preţ vechi lei/kg	Preţ nou lei/kg
Şuncă vieneză	2.600	2.400
Cotlet porc fără os, unguresc	3.300	3.100
Ceafă ardelenească	2.500	2.000
Muşchi vită condimentat	3.500	3.200
Muşchiuleţ Montana	3.700	3.400
Mînzat condimentat pentru fripturi A	1.900	1.700
Mînzat condimentat pentru fripturi B	1.600	1.400
Cotlet porc cu os condimentat pentru fripturi	2.400	2.200
Antricot vită condimentat pentru fripturi	2.400	1.700
Pulpă porc condimentată pentru fripturi	2.100	1.900
Ceafă porc feliată pentru fripturi	1.750	1.600
Muşchiuleţ porc	2.500	2.200
Muşchi vită fasonat	2.750	2.200
Antricot şi vrăbioară fără os	2.350	1.900
Salam Mortadela	1.700	1.300
Cîrnaţi Cluj	1.850	1.700
Salam Extra	1.900	1.750
Cremwurşti în membrană comestibilă	2.200	1.600
Cremwurşti	2.050	1.500
Salam Caraiman	1.500	1.400
Cîrnaţi afumaţi	1.520	1.450
Cabanos	2.250	2.000
Tewurst	1.470	1.370
Mititei formaţi	1.500	1.300
Pastă mici	1.350	1.200
Parizer	1.650	1.300

Numai consumînd produse TAMAZ FRIGOCARNE veţi face economii în bugetul dvs.!

CONCURS CU TALOANE
cu premii in valoare de 400.000 lei
Talonul care ne îmbracă
TALONUL nr. 10 Tip B
cupon de îmbrăcăminte și încălțăminte în valoare de
150.000 lei

Numele și prenumele.....
.....
B.I. seria..... nr.....
Vîrsta..... profesia.....
Adresa.....
..... Tel. .....

ATENȚIE! Se vor tipări 10 taloane Tip B (cuponul de 150.000 lei), 10 taloane Tip F (cuponul de 200.000 lei) și 5 taloane Tip C (cuponul de 50.000 lei). Cele 25 cupoane se vor preda la sediul redacției, toate odată după încheierea concursului. Puteți participa cu mai multe seturi de taloane la fiecare din cele trei variante (B, F sau C)

Un bătrîn se judecă pentru pămînt încă de la colectivizare

Într-un număr trecut al cotidianului nostru, vă prezentam o categorie de oameni care și-au făcut o profesie din simpla calitate de martor la un proces. Contra unei sume de bani, acești oameni depun orice fel de mărturie dorește "clientul". Procesomanii sînt mult mai puțin periculoși decît martorii mincinoși. În general,, aceste persoane suferă de mania persecuției, acționînd în judecată pe orice instituție sau persoană care este bănuită că o nedreptățește.

Eugen Taban din Iași are peste 20 de procese la activ. Așa cum reiese din certificatele medico-legale, , E. Taban suferă de schizofrenie - formă paranoidă în evoluție. Primul dosar al d-lui Taban a fost înregistrat la Judecătoria Iași în 1990. Pe atunci, Eugen Taban era macaragiu la Trustul de Construcții Industriale și cînd ridica cu brațul macaralei un panou de beton, s-a gîndit să se distreze puțin și a început să rotească de la stînga la dreapta imensa greutate suspendată la cîțiva metri de sol. Cei care au asistat la acest spectacol periculos s-au speriat și au reușit să-l imobilizeze, în cele din urmă, pe macaragiu. Din acel moment și pînă în ziua de astăzi au fost chemați în fața instanței majoritatea participanților la acel eveniment care a precedat pensionarea medicală a protagonistului. Mai mult decît atît, Eugen Taban a dat în judecată și medicii care au stabilit diagnosticul de schizofrenie paranoidă. Un alt personaj, la fel de cunoscut pe sălile Tribunalului ieșean, a fost Constantin Vulpe, care a rezolvat diverse litigii timp de peste 20 de ani. După decesul acestuia, tradiția este continuată de fiica răposatului, d-na Georgeta Harmanschi. Vasile Ichim ocupă și el un loc de frunte în rîndurile procesomanilor, judecîndu-se de peste 15 ani cu conducerea sau chiar cu fosta unitate, IMAMUS. De la această întreprindere, în urmă cu 15 ani i s-a desfăcut contractul de muncă. La fel a pornit seria de procese și Ioan Zaharia, care a avut pe rol ani de zile un proces privind desfacerea contractului colectiv de muncă. Ulterior, s-a hotărît să divorțeze pentru a avea motiv să se judece și acum pentru evacuarea fostei soții.

Cum era de așteptat, există procesomani care s-au axat numai pe litigii funciare. Ghiță Costăchescu, din comuna Probota, se judecă cu diverse persoane din localitate de peste 20 de ani în diverse probleme legate de diferite suprafețe de teren. Un loc aparte îl ocupă Vasile Toma, care are la activ peste 30 de dosare legate de aceleași litigii funciare. Acesta se judecă cu oricine pentru pămînt încă de pe vremea colectivizării.

Apariția Legii fondului funciar a fost un motiv pentru ca Vasile Toma să-și continue avalanșa de procese. Socotindu-se nedreptățit, a ajuns pînă acolo încît a sustras dosare care îl priveau. Constatîndu-se lipsa dosarelor din Tribunal, s-au făcut cercetări și vinovatul a fost nevoit să le restituie.

"Am fost chiar amenințați de acest om că ne va da foc la tribunal" a precizat dl. Gheorghe Urziceanu, președintele Tribunalului Județean. "Nu putem avea nimic împotriva acestor oameni, neexistînd nici o lege care să interzică derularea acestor procese." În cele din urmă, ținem să vă informăm că nici unul dintre procesomani nu și-a angajat un avocat să-i apere, păstrîndu-și pentru ei plăcerea de a pleda în timpul ședințelor de judecată.

Ovidiu SCUTELNICU

Cinci francezi au vrut "să tragă țeapă" în barul hotelului Moldova

Faptul că mulți clienți uită să plătească consumația făcută în restaurant este obișnuit în rîndul studenților. Nu același lucru se putea spune și despre turiștii străini, despre care se credea că mai lasă și un bacșiș gras ospătarului. Neținînd cont de această tradiție, un grup de cinci francezi au plecat fără să plătească consumația de 3800 lei făcută în barul hotelului Moldova. În seara zilei de 19 iunie, turiștii francezi au consumat băuturi alcoolice în barul amintit și au încercat să părăsească localul fără să achite nota de plată. Agenții firmei "Protguard" i-au reținut și legitimat pe Patrier Emanuel, Xavier Michel de 20 de ani și pe Estrade Alain Yves Tristan de 28 de ani. Aceștia au fost obligați să achite consumația făcută în barul Moldova.

Ovidiu SCUTELNICU

Începînd din această săptămînă

Se testează noul sistem de participare la Loto-Prono

Administrația de Stat Loto-Prono a reușit, în baza unei convenții încheiate cu firma "Intracom" din Grecia, importarea unor aparate automatizate ("terminale inteligente" LT1) care vor veni în sprijinul participanților la sistemele de joc. Aceste aparate prezintă avantaje deosebite prin faptul că se vor exclude în totalitate erorile tehnice, iar omologarea rezultatelor se va face în prima zi după desfășurarea concursurilor pronosport sau a tragerilor loto. Se va renunța astfel în totalitate la sistemul manual de înregistrare a participănților iar cîștigurile vor fi atribuite în cursul săptămînii care urmează datei concursului. Buletinele de participare sînt tipărite cu cifre, din care participantul își alege numerele preferate, aparatul le "citește" și calculează numărul variantelor cîștigătoare. De asemenea, prin intermediul acestui sistem, la omologarea cîștigurilor se va renunța la eliberarea de adeverințe sau chitanțe.

Menționăm că noul sistem automatizat va funcționa din luna august a acestui an, aflîndu-se în acest moment în faza testelor-pilot.

Sorin SIMON

Christine Valmy a cerut ajutorul poliției pentru a recupera banii datorați de Florin Zamfir

● "Dacă pînă la 30 iunie nu își va dovedi nevinovăția, voi cere legii să-și spună cuvîntul" declară domnul Sterian Valmy, directorul general al firmei "Christine Valmy" ●

Așa cum vă arătam în numerele trecute ale cotidianului nostru, Florin Zamfir are de plătit o mare sumă de bani firmei "Christine Valmy". Contactat telefonic, dl. Sterian Valmy ne-a confirmat încă o dată acest lucru, precizînd că față de situația din ultima perioadă, dl. Zamfir a restituit marfă în valoare de 3,5 (și nu 5,5, cum preciza un alt cotidian ieșean) milioane lei. "Mai are de plătit 11-12 milioane", a declarat directorul general al firmei, dl. Sterian Valmy. Patronul firmei ETA S.R.L., Florin Zamfir s-a deplasat zilele trecute la sediul firmei "Christine Valmy" însoțit de o fostă judecătoare, în calitate de avocat, și au promis că în decursul zilei de astăzi-vor prezenta o situație cu firmele la care firma ETA a repartizat bijuteriile renumitei firme bucureștene. În legătură cu acest lucru chiar și dl. Valmy s-a arătat mirat de ce este nevoie de atît de mult timp pentru ca să-i fie prezentată o listă cu societățile cu care dl. Zamfir a încheiat contracte.

Amintindu-i că deținem o fotocopie a plîngerii adresate comandantului Poliției Municipiului Iași, dl. Valmy a recunoscut că a depus o asemenea plîngere prin care cerea "să ne sprijiniți în recuperarea bijuteriilor sau a sumei de 14 milioane, deoarece dl. Florin Zamfir nu mai este de găsit".

Rugîndu-l să ne spună părerea personală despre omul de afaceri Florin Zamfir, dl. Valmy ne-a declarat că "așa cum am învățat în SUA, mă văd obligat să spun că este nevinovat pînă ce un tribunal nu va demonstra contrariul. Oricum pot spune că nu este chiar așa de mare negustor. Mai întîi testezi piața și vezi cum merge și mai apoi te arunci "la mare". Ori el s-a aruncat "la mare" pe banii mei. Dacă la 30 iunie nu se va achita de datorii voi renunța la prezumția de nevinovăție și voi cere ca legea să-și spună cuvîntul". Purtînd această discuție, am mai aflat că Florin Zamfir nu este, așa cum pretinde, reprezentantul pe Moldova a firmei "Christine Valmy", ci este un simplu reprezentant comercial cu zona de acțiune Moldova. El a fost obligat (nu știm cît a respectat această obligație) să practice un adaos comercial de 0 %. Și iar ne mai mirăm de timpul destul de mare cerut de F. Zamfir pentru a-și aminti cui a dat bijuteriile firmei "Christine Valmy".

Ovidiu SCUTELNICU

Prezentăm în continuare textul plîngerii adresate de domnul Sterian Valmy comandantului Poliției municipiului Iași:

"D-lui comandant de Poliție al municipiului Iași

Vă aducem la cunoștință faptul că firma "Christine Valmy" este o societate cu capital străin, producătoare de bijuterii placate în aur de 24 K, pe care le produce și comercializează în România.

Firma "Christine Valmy" a încheiat în data de 2.02.1993 un contract de reprezentanță cu patronul firmei ETA, dl. Florin Zamfir, căruia i-a livrat bijuterii în custodie în valoare de 16 milioane lei.

Contractul prevedea ca pe măsura vînzării, banii să fie virați în contul firmei "Christine Valmy". În primele două luni a virat aproximativ 2 milioane lei, însă valoarea totală a bijuteriilor noastre este de 16 milioane lei.

Dl. Florin Zamfir trebuia să achite, conform contractului, cel puțin 25 % din valoarea mărfii, de fiecare dată cînd a livrat marfa.

Termenul de maximum trei luni (în care trebuia achitată toată suma) a expirat, iar dl. Florin Zamfir nu a returnat marfa, nu a achitat contravaloarea, iar toate demersurile noastre au rămas fără rezultat.

Pentru cele prezentate vă rugăm să ne sprijiniți în recuperarea bijuteriilor sau a sumei de 1,4 milioane, deoarece dl. Florin Zamfir nu mai este de găsit.

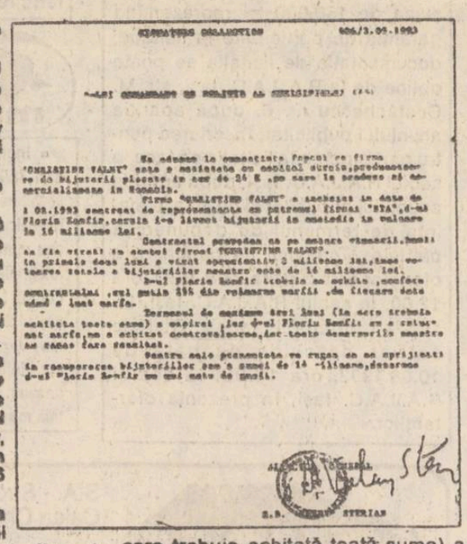

Astăzi, Consiliul Județean va împărți sărăcia!

Astăzi, la ora 10,00, se întrunește, în ședință ordinară, Consiliul Județean. Pe ordinea de zi a ședinței sînt înscrise următoarele puncte: validarea doamnei Georgescu Ioana-Maria în calitate de consilier al Consiliului Județean Iași ca urmare a rămînerii vacante a unui post de consilier prin plecarea dl. Bondariu Ionel (FDSN) în Parlamentul României; depunerea jurămîntului de credință de către consilierul validat și aprobarea proiectului de buget al Consiliului Județean pe anul 1993. Cum sumele alocate, prin Legea nr. 21/1993, bugetului județului Iași sînt foarte mici, bugetul județului fiind un buget de subzistență, sarcina domnilor consilieri este doar de a împărți cît mai echitabil... sărăcia.

D.M.

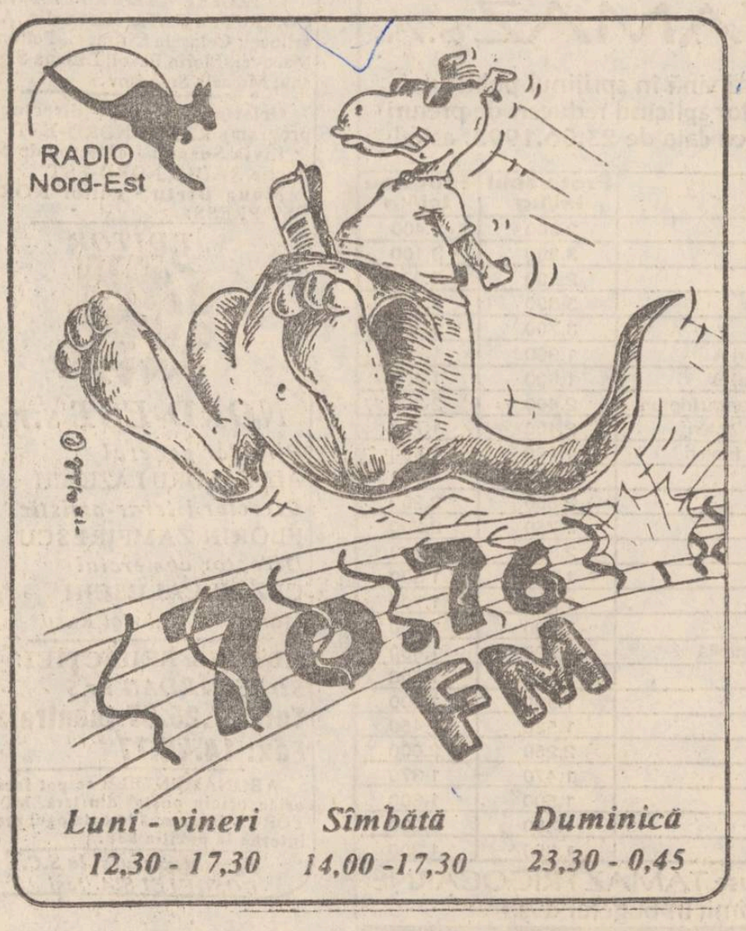

O femeie dezbrăcată se plimba prin intersecția Bucșinescu

Alaltăieri seară, în jurul orei 19, în intersecția din fața berăriei Bucșinescu circulația s-a oprit timp de cîteva minute pentru că în mijlocul străzii se afla o femeie îmbrăcată numai cu slip și sutien. Încălziți de licorile consumate la bodegile care înconjoară intersecția amintită, s-au găsit cîțiva bărbați care să o acosteze pe Elena Rusu de 28 de ani. Aceasta i-a lovit suficient de tare pentru că nimeni nu a reușit să o atingă, persoanele prezente mulțumindu-se să privească acest spectacol gratuit, pe care l-au colorat cu strigăte și fluierături. Femeia bolnavă de epilepsie și ciroză hepatică nu-și amintea cine a dezbrăcat-o și ce căuta în acest cartier, mai ales că buletinul de identitate arăta că este din comuna Tomești. A fost ferită de privirile indiscrete ale trecătorilor și găzduită la centrala termică din zonă, ale cărei lucrătoare au chemat și mașina salvării.

Ovidiu SCUTELNICU

HOROSCOP

BERBEC (21 mart. - 20 apr.): Nu cădeți pradă irascibilității. Abilitatea de care ați dat dovadă în atîtea situații va fi și astăzi modul cel mai indicat de comportament. Veți fi pus(ă) într-o situație delicată din care veți ieși onorabil.

TAUR (21 apr. - 20 mai): Amabilitatea cu care vă tratați semenii a fost înțeleasă greșit de unii care azi vor încerca să profite de bunăvoința dvs. Tăiați răul de la rădăcină și nu veți mai avea astfel de probleme pe viitor.

GEMENI (21 mai - 21 iunie): Duceți pînă la capăt ceea ce ați început, rezultatele nu vor întîrzia. Azi veți avea o zi obositoare, care se va încheia cu o reușită deosebită.

RAC (22 iun. - 22 iul.): Depășiți-vă complexele. Acționați după propria judecată. Cei ce doresc să vă influențeze nu vă vor binele. Ținînd cont de intuiția dvs., greșelile vor fi evitate.

LEU (23 iul. - 22 aug.): Folosiți-vă influența asupra celor din jurul dvs. Pentru a atinge scopul propus aveți nevoie de colaboratori fideli, care nu trebuie să cunoască toate aspectele afacerii.

FECIOARĂ (23 aug. - 22 sep.): Azi veți inspira respectul tuturor persoanelor cu care veți intra în contact. Replica plină de spiritualitate va fi arma care trebuie folosită. Succesul obținut va ajunge la urechile unei persoane sus-puse, care vă va contacta în cel mai scurt timp.

BALANȚĂ (23 sep. - 22 oct.): Viața sentimentală suferă datorită devotamentului dvs. exagerat față de părinți și rude. Aceștia vor căuta astăzi să profite de ajutorul pe care îl veți acorda. Dacă nu veți ține cont de acest aspect veți suporta urmările.

SCORPION (23 oct. - 21 nov.): Ospitalitatea vă va pusă la încercare de niște musafiri inopinați. Fiți cît se poate de agreabil(ă); de impresia pe care o veți face depinde poziția dvs. în societate.

SĂGETĂTOR (22 nov. - 21 dec.): Trecerea bruscă la indiferență față de persoana iubită este întemeiată. Nu acordați atenție lamentărilor acesteia. Dezamăgirile pe care le-ați suferit vă dau din plin acest drept. Îndreptați-vă atenția spre studiu.

CAPRICORN (22 dec. - 19 ian.): Acționați cu mai multă hotărîre. Nimic nu vă îndreptățește ezitarea. Azi veți primi bani, lucru care trebuie să vă facă sigur pe dvs. în ce privește situația materială. Restul va deveni de la sine.

VĂRSĂTOR (20 ian. - 19 febr.): Liniștea și calmul de care veți beneficia în mijlocul familiei vă vor reface moralul. Azi veți avea o zi bună din toate punctele de vedere. Împărtășiți fericirea dvs. cu prietenii și veți avea o după-amiază reușită.

PEȘTI (20 feb. - 20 mart.): Incapacitatea de a vă exterioriza bunele intenții poate fi depășită. Latura dezinteresată a acțiunilor dvs. nu va trece și azi neobservată, cu condiția să o subliniați. Chiar dacă acest lucru nu vă face plăcere, este absolut necesar, altfel veți fi greșit judecat(ă).

LEGENDA

- ● - o zi excelentă
- ● - o zi bună
- ● - nu vă merge grozav
- ● - mai bine nu încercați nimic important

CARNETUL ZILEI

JOI, 24 iunie 1993

✝ **Nașterea Sf. Ioan Botezătorul (Sînzienele)**

VREMEA

va fi instabilă cu cerul variabil, mai mult noros. Pe arii relativ extinse mai ales în a 2-a parte a zilei și în cursul nopții se vor semnala ploi cu caracter de aversă însoțite și de frecvente descărcări electrice și izolat de grindină. Local sînt posibile cantități de apă ce pot atinge și depăși 25 l/m.p. Vîntul va sufla slab la moderat din sector nord și va prezenta intensificări izolat avînd caracter de vijelie. Valorile maxime vor oscila între 20 și 27 grade, iar cele minime între 10 și 15 grade. În cursul dimineții local se va semnala ceață. **(Centrul de Prevedere a Vremii Bacău)**

TV BUCUREȘTI

TVR I 7,00 TVM ● **Telematinal** ● 10,00 TVR Iași ● 11,00 TVR Cluj-Napoca ● 12,00 **Film artistic: "Sărutări... și pe luni"** (Franța) ● 13,35 **Desene animate** ● 14,00 Actualități ● 14,15 Ora de muzică ● 15,00 Didactica ● 15,30 Teleșcoală (engleză) ● 16,00 Actualități ● 16,05 **Repere moldave** ● 16,35 **Repere transilvane** ● 17,05 **Magazin în limba germană** ● 18,05 **Povestea vorbei** ● 18,35 Festivalul Național "Cîntecul românesc" și Festivalul Internațional de folclor "Romula '93" ● 19,00 **Itinerare spirituale** ● 19,30 **Desene animate** ● **20,00 Actualități** ● 20,35 Rosturi, rosări ● 20,40 Sport ● **20,45 Film serial: "Dallas"** (243) ● 21,45 Studioul economic 1 **22,30 Memorialul durerii** (XXIII) ● 24,00 Actualități.

TVR 2 16,00 Actualități ● 16,05 Bijuterii muzicale ● 16,30 **Desene animate** ● 17,00 Motorl ● 17,30 **Un premiu pentru România** ● 17,55 Convietuiri magazin ● 18,55 Festivalul pe meridiane - **Monte Carlo '92** ● 19,30 Studioul Incomod ● 20,00 Actualități ● **2035** Video-clipuri ● 21.00 TVM ● Mesager ● 21,30 Club SF ● **22,00** TVE Internacional ● **22,30** Stadion.

RADIO IAȘI

6,00 Diminețile noastre ● 8,00 Buletin de știri ● 8,10 Din înregistrările interpreților de muzică ușoară ● 8,30 Columna ● 9,00 Radiosfera ● 12,00 Radio Chișinău ● 13,00 Radiojurnal ● 13,20 La izvoarele muzicii ● 14,00 Compact disc ● 15,00 Convorbiri literare ● 15.30 **Program primit de la Deutsche Welle** ● 16,00 Radiojurnal ● 16,15 Radiograme ● 18,20 Corespondența radio de muzică populară ● 19,00 Știrile serii ● 19,10 Teatru la microfon ● 20,45 **Piese clasice în interpretări moderne** ● 21,00 **Evenimentele zilei** ● Galaxia rock.

CINEMATOGRAFE

Cinematograful "Victoria" 18-24 iunie 1993, orele 9.00, 11.30, 14.00, 16.30, 19.00 **"Alien"** producție S.U.A.

Cinematograful "Republica", 18-24 iunie 1993, orele 9.00, 11.00, 13.00, 15.00, 17.00, 19.00, **"Delir"**, producție Italia.

Cinematograful "REPUBLICA" (sala mică) 18-24 iunie, orele 10;12;14;16;18;20 - **program de videotecă.**

Cinematograful "COPOU" (telefon:145738) 18-24 iunie orele 9;11,13,15;17,19 **"La limita extremă"**, producție S.U.A.

Cinematograful "DACIA" (telefon:164740) 18-24 iunie, orele: 9;11;13; **"Jack lovește din nou"**, producție S.U.A. film de groază; orele 15; 17, 19 **"Ochii nopții"**, producție S.U.A., film erotic.

Cinematograful "TINERETULUI" (telefon:117178) 18-24 iunie orele: 9;11,13;15;17;19. **"Rambo III"**. Producție S.U.A.

BCU

VINERI, 25 iunie 1993 Anul III, Nr. 146 (602) 8 PAGINI - 50 LEI

cotidian de informaţii

Monitorul

Dacă Procuratura va confirma "culpa medicală"

Doctorul Ciuntu riscă o pedeapsă de pînă la 7 ani închisoare

De cîteva zile, procurorul Adrian Velişcu a intrat în posesia actelor de reexpertiză necesare în "cazul Hînceanu", documente întocmite de către medici legişti din cadrul Ministerului Sănătăţii şi ai Institutului medico-legal "Mina Minovici" din Bucureşti. Deşi actele prezentate Procuraturii laşi nu incriminează clar echipa de gardă din noaptea de 23/24 ianuarie, acestea specifică în final că "neevaluarea gravităţii reale a stării bolnavului şi nefolosirea la timp a mijloacelor adecvate de investigaţie pentru stabilirea cauzei şocului pot fi imputate echipei de medici care a avut în grijă acest caz". De asemenea, comisia de expertiză a Institutului medico-legal "Mina Minovici" (de altfel aceeaşi comisie a prezentat şi punctul de vedere al Ministerului Sănătăţii) a considerat că starea bolnavului la internare, consemnată şi în foaia de observaţie, impunea explorări urgente adecvate (radiologice, funcţie pleurală şi toracotomie) care ar fi oferit pacientului şanse de supravieţuire. În astfel de cazuri, au menţionat experţii medico-legişti, nu este indicată aşteptarea efectului tratamentului de reanimare deoarece "dacă sursa hemoragiei nu este oprită, tratamentul de deşocare rămîne ineficient". În cazul în care Procuratura va demonstra că în "cazul Hînceanu" a fost vorba de culpă medicală, doctorul chirurg Mihai Ciuntu (care superviza garda din noaptea tragicului incident) va fi pasibil, conform declaraţiei procurorului Adrian Velişcu, la o pedeapsă între 2-7 ani. În ce-l priveşte pe inculpatul Gabriel Mereuţă, cel care a lovit cu cuţitul, şi care se află în arest preventiv, fapta sa poate fi pedepsită cu 10-20 ani închisoare. **(Mihaela CĂNĂNĂU)**

Colonelul Teodor Zaharia noul şef al Inspectoratului Judeţean de Poliţie Iaşi

■ *probabil o nouă luptă împotriva "caracatiţei" ieşene va începe în curînd*

Ieri, la ora 12, la sediul Inspectoratului Judeţean de Poliţie Iaşi a avut loc instalarea oficială a noului şef al inspectoratului - în persoana colonelului Teodor Zaharia. Dl. Teodor Zaharia are 47 de ani, este licenţiat în drept şi a fost numit în această funcţie prin Ordinul nr. II/01767 din 24.06.1993 al ministrului de interne.

La ceremonie au participat dl. Dan Gâlea, prefectul judeţului Iaşi şi colonel Nicolae Berechet locţiitorul şefului Inspectoratului General al Poliţiei. Reprezentanţii presei nu au avut acces.

"Îl cunosc pe dl. colonel Zaharia şi îl apreciez ca un bun profesionist. Consider că, împreună cu tot personalul Inspectoratului Judeţean de Poliţie, va contribui la impulsionarea acţiunilor pe care le-am iniţiat pe plan local împotriva abuzurilor şi corupţiei", ne-a declarat dl. prefect Dan Gâlea.

D. HARIGA

Grav accident de tren

Azi noapte, în jurul orei 03.00, în staţia Balş (aflată pe tronsonul de cale ferată Slatina-Craiova) a avut loc un grav accident feroviar. Un tren marfar care trebuia să aştepte, în gara Balş, trecerea Rapidului 18, a plecat fără a primi comanda de la impiegatul de mişcare. Linia 1 fiind blocată, marfarul a intrat pe o linie "moartă", ciocnindu-se de două vagoane. Mecanicul şi ajutorul său au murit pe loc şi au fost transportaţi la morga din localitate, a declarat Emilian Popescu, şeful gării Balş, corespondentului MEDIAFAX din judeţul Olt. O comisie a SNCFR s-a deplasat la faţa locului pentru a constata proporţiile accidentului şi cauza producerii acestuia. Biroul de presă al SNCFR a refuzat să furnizeze informaţii în legătură cu acest accident.

Proiect de lege care suplimentează bugetul judeţean cu 7 miliarde lei

Conform declaraţiei d-lui Tiberiu Brăileanu, director adjunct al Direcţiei programe-prognoze buget finanţe din cadrul Consiliului Judeţean Iaşi, Guvernul a elaborat un proiect de lege pentru rectificarea Legii Bugetului de Stat nr. 21/1993. Proiectul de lege prevede suplimentarea bugetelor Consiliilor Judeţene, pentru judeţul Iaşi fiind alocată suma de aproximativ 7.100 milioane lei. După cum a mai precizat dl. Tiberiu Brăileanu, proiectat de lege urmează a fi înaintat spre aprobare Parlamentului României.

Această sumă se va adăuga suplimentării de 1,42 miliarde lei a bugetului Consiliului Judeţean Iaşi, care a fost aprobată zilele trecute.

Mihaela BREZEANU

O cumplită tragedie datorată inconştienţei

Un copil de aproape doi ani a murit pentru că mama sa nu a avut încredere în tratamentul medicilor

Încă de la naştere s-a constatat că micuţul Gabriel Axinte, din comuna Vînători, jud. Neamţ prezintă o serie de deficienţe renale. Prima internare a băieţelului a avut loc la vîrsta de 5 luni, cînd a fost adus la Clinica 1 pediatrie într-o stare deosebit de gravă. Medicii au constatat atunci o infecţie urinară cu insuficienţă renală cronică, copilul prezentînd o stare febrilă marcată de convulsii şi vărsături. Deşi i se aplicase un tratament foarte complex atît din punct de vedere medicamentos cît şi alimentar, starea sănătăţii lui Gabriel se agravase în loc să se îmbunătăţească. După un timp, personalul medical a constatat că mama băiatului îi administra medicamentele orale numai atunci cînd considera ea necesar, nerespectînd regimul alimentar indicat. La solicitarea mamei, după două luni, perioadă în care tratamentul copilului a fost strict supravegheat de către colectivul clinicii, Gabriel a fost externat cu o stare generală mult ameliorată. Înainte de a-i da drumul acasă i s-a explicat femeii că singura şansă de supravieţuire a fiului ei era o intervenţie chirurgicală care nu se putea nicicum evita. Cu toate acestea, într-un an şi trei luni, femeia nu şi-a mai adus copilul la control, decît o singură dată deşi fusese rugată să se prezinte periodic, şi atunci forţată de împrejurări, căci băieţelul se simţea foarte rău. Mama acestuia a recunoscut că nu i-a dat toate medicamentele prescrise deoarece nu voia ca micuţul să devină dependent de ele. A fost salvat şi de această dată, medicii crezînd la un moment dat că au lămurit-o de necesitatea intervenţie chirurgicale. Pînă acum cîteva zile, cînd familia l-a adus din nou la spitalul "Sfînta Maria", personalul medical al clinicii nu a mai aflat nimic de Gabriel. Din nefericire copilul murise pe drum, datorită blocajului renal, încercarea de salvare a acestuia dovedindu-se inutilă. Mama băiatului a dat de înţeles medicilor că neavînd încredere în tratamentul prescris de aceştia şi-a dus copilul pe la tot felul de babe şi vrăjitori. Acest lucru s-a dovedit a-i fi însă fatal.

Mihaela CĂNĂNĂU

A fost înfiinţat Consiliul Naţional al Reformei Învăţămîntului

La iniţiativa Ministerului Învăţămîntului s-a înfiinţat Consiliul Naţional al Reformei Învăţămîntului. Format din 34 de membri, Consiliul reuneşte reprezentanţi ai partidelor politice, dar neparlamentari, precum şi reprezentanţi ai sindicatelor din învăţămînt. Preşedintele Consiliului este ministrul Învăţămîntului. Consiliul urmăreşte reformarea învăţămîntului în perioada delicată a trecerii la economia de piaţă şi, de asemenea, va elabora căi de acţiune pentru implementarea reformei.

Astăzi, la Bucureşti, este lansat oficial medicamentul "Romener"

■ **acesta a fost sintetizat, în premieră mondială, de un cercetător ieşean**

Astăzi, în cadrul unui simpozion care se va desfăşura la Hotelul Parc din Bucureşti va avea loc lansarea oficială a medicamentului "Romener" care a dat rezultate spectaculoase în tratarea unor boli ale sistemului nervos. Clasa de medicamente din care face parte şi "Romener"-ul a fost descoperită, în premieră mondială, de cercetătorul ieşean prof. dr. ing. Corneliu Oniscu, şeful catedrei de industrii organice din cadrul Facultăţii de Chimie Industrială Iaşi. În cadrul simpozionului vor fi prezentate rezultatele obţinute în urma tratamentului cu "Romener" asupra unor pacienţi cu afecţiuni ale sistemului nervos, în clinicile universitare de neurologie din Tîrgu-Mureş şi Iaşi, şi de psihiatrie din Iaşi. "Romener"-ul a intrat în fabricaţie curentă la începutul anului 1993, la SC "Sintofarm" SA Bucureşti.

Costel STROESCU

EXODUL ICOANELOR

■ *Acum un an au fost furate de la biserica veche din satul Sucevita patru icoane "împărăteşti". Aceste icoane se aflau în iconostasul bisericii, avînd o valoare foarte mare. Au dispărut fără urmă şi este aproape sigur că au fost vîndute în străinătate*

Din 1989 a început un adevărat exod ilicit a icoanelor vechi românesti spre occident. Există şi icoane care intră în România, acestea sînt aduse de traficanţi din Republica Moldova.

Doamna Lucia Ionescu specialist în artă din cadrul Oficiului Local al Patrimoniului ne-a declarat că situaţia deosebit de gravă privind traficul de icoane vechi se datorează şi faptului că Poliţia şi Mitropolia nu mai colaborează din 1990 cu Oficiul Local al Patrimoniului. De altfel la data de 5 februarie 1990 a fost abrogată legea patrimoniului şi, pînă în prezent, nu a fost emisă o altă lege în acest sens. De atunci Oficiile Locale ale Patrimoniului Naţional funcţionează fără nici un statut legal. Există o singură dispoziţie în acest sens, dată de fostul ministru al culturii Andrei Pleşu, privind reglementarea unor norme referitoare la obiectele din patrimoniu ce părăsesc ţara.

Neexistînd statutul legal cetăţenii declară la patrimoniu bunurile cu valoare istorică numai dacă doresc. În trecut erau obligaţi să facă acest lucru. *(continuare în p.3)*

Marina Onofraş a cerut eliberarea pe cauţiune a soţului său, Ionel Onofraş

Ionel Onofraş, patronul firmei Occo Silhouette S.R.L. şi Liviu Munteanu patronul firmelor Comision D'Oro S.R.L. şi Non Stop S.R.L. trimişi în judecată pentru instigare la distrugere prin incendiere şi respectiv instigare mediată la distrugere prin incendiere a autoturismului aparţinînd avocatului Corneliu Moraru, urmau să fie prezenţi ieri, la Judecătoria Iaşi în vederea judecării eliberării lor pe cauţiune. Cele două cereri de eliberare pe cauţiune au fost formulate de soţiile celor doi inculpaţi în numele acestora urmînd ca arestaţii să şi le însuşească sau nu, în faţa instanţei. Marina Onofraş soţia lui Ionel Onofraş, a arătat în cererea către instanţă că soţul ei este bolnav de cardiopatie ischemică, că va plăti prejudiciul părţii civile, Corneliu Moraru şi că Ionel Onofraş este nevinovat. În mod inexplicabil, cei doi inculpaţi nu au fost prezenţi la proces, nefiind aduşi de Poliţie. Dl. judecător Vasile Cojocaru, preşedintele completului de judecată a amînat judecarea celor două cereri de eliberare pe cauţiune pentru data de 1 iulie. **(Vali ŞTIRBU)**

Au început pregătiri serioase pentru aplicarea TVA

Începînd cu data de 1 iulie a.c, va fi constituit un comandament al taxei pe valoarea adăugată în cadrul Ministerului Finanţelor, ce va avea rolul de a da agenţilor economici relaţii pentru punerea în aplicare a Ordonanţei Guvernului nr.3/1993. Toate lămuririle sau precizările în legătură cu aplicarea TVA trebuie solicitate de la serviciul de specialitate din Direcţia generală a finanţelor publice şi controlului financiar de stat din Iaşi, condusă de ec. Anca Rotaru. Pentru a ieşi în întîmpinarea agenţilor economici care doresc informaţii suplimentare, referitor la aplicarea TVA, începînd cu data de 29 iunie a.c., în fiecare zi de marţi şi joi, în sala mare a Direcţiei generale a agriculturii Iaşi, va avea loc cîte o întîlnire cu specialişti în domeniu. Se pot obţine informaţii şi telefonic, la numărul 112428 iar aceste solicitări telefonice vor sta la baza unei statistici, întocmită în scopul de a depista domeniile în care se întîmpină greutăţi în aplicarea acestui nou impozit. Ulterior, domeniile respective vor fi prezentate pe larg în şedinţele ce vor avea loc. Alte probleme, ce nu pot fi soluţionate pe plan local, pot face obiectul unei solicitări telefonice adresate comandamentului constituit la nivel naţional, la următoarele numere de telefon: 7813100, 7816025, 7815056, în Bucureşti. **(Alin TOCAN)**

569 de elevi ieşeni nu vor putea susţine bacalaureatul

În urma discuţiilor avute ieri, la Inspectoratul Şcolar Judeţean Iaşi, cu d-na Solomon Maria, şefa serviciului plan-învăţămînt, putem publica următoarea situaţie pentru elevii absolvenţi ai claselor a VIII-a şi a XII-a din judeţul şi municipiul Iaşi:

Clasa a VIII-a: elevi înscrişi la cursuri: - judeţ: 13159 elevi; - mun. Iaşi: 5642 elevi; elevi corigenţi: - total: 1094 elevi; - mun. Iaşi: 545 elevi.

Clasa a XII-a: elevi înscrişi la cursuri: - judeţ: 4559 elevi; - mun. Iaşi: 3694 elevi; elevi corigenţi: - total: 747; - mun. Iaşi: 569 elevi.

S.Tacu

UNIVERSAL OCCIDENT SRL
Iaşi, Str. Han Tătar 6 (Cartier Tătăraşi)
vinde EN GROS:
IMPORT
ZAHĂR
OREZ
FĂINĂ ALBĂ
ULEI
ALUNE vrac şi pachete
SUCURI CRUSH
WHISKY
CONIAC
LICHIOR
HELLAS
ŢIGĂRI
CIOCOLATĂ
NAPOLITANE
MĂSLINE vrac
MĂSLINE borcan
NESS AMIGO
PASTE FĂINOASE
CACAO
LAPTE PRAF
GUMĂ
CAFEA boabe vrac
telefon 093/146909

Parlamentul, dominat de FDSN - PSM - PRM - PUNR, a respins vînzarea terenurilor către investitorii străini

■ *Coaliția guvernamentală a funcționat fără breșă*

Parlamentul României, întrunit în ședință comună a respins miercuri, în jurul orei 21,00, articolul 30 privind vînzarea terenurilor către investitorii străini din legea 35. Rezultatul votului exprimat prin apel nominal a fost: 174 voturi pentru și 213 contra. Grupul moderat din FDSN, care inițial susținuse acest articol de lege, a votat de această dată, în bloc, împotriva lui. Un singur deputat din coaliția majoritară, aparținînd FDSN, a votat pentru acest articol, în pofida hotărîrii luate de grupul parlamentar. El a fost aplaudat îndelung de către opoziție. Legea 35 a rămas varianta aprobată de Senat. Este posibil ca noul amendament propus de FDSN privind concesionarea terenurilor să fie amînat pentru sesiunea din toamnă. Din surse ale partidului de guvernămînt, această împărțire strictă între taberele parlamentare nu s-a datorat doar curentului de opinie creat de FDSN prin adoptarea în Biroul Executiv Central a variantei concesionării și intransigenței partidelor naționaliste. Un alt motiv l-ar constitui chiar protocolul semnat săptămîna trecută de partidele opoziției. Acesta ar fi alarmat coaliția majoritară și ar fi provocat o reacție de unificare a curentelor divergente din grupul de partide care susțin guvernul. Înainte de exercitarea votului, președintele Camerei Deputaților a oferit cîte 10 minute fiecărui grup parlamentar pentru a încerca să aducă ultimele argumente pro sau contra. Dl. Ion Rațiu, deputat PNȚCD, a explicat că respingerea articolului după toată această lungă discuție și mediatizare ar declanșa un semnal negativ pentru investitorii străini. Replica a fost oferită de Dumitru Bălăiet (PSM) care a susținut că "s-a făcut o propagandă primejdioasă pentru parlamentul României" și că se forțează acum mîna parlamentarilor pentru adoptarea unui articol anticonstituțional. Deputații opoziției au susținut că nu poate fi vorba de încălcarea Constituției deoarece interdicția din Constituție se referă la persoanele fizice nu la cele juridice. Din partea opusă, Valer Suian (PUNR), cu un raționament juridic, a explicat că persoanele juridice exprimă în mod abstract una sau mai multe persoane fizice. Patetic, într-un discurs cu pretext istoric, senatorul Adrian Păunescu a citat Constituția fără comentarii, iar colegul său de partid, deputatul Dumitru Bălăiet a afirmat derutat: "Constituția nu poate fi interpretată decît de poporul român însuși". Senatorul PSM Adrian Păunescu a făcut o comparație tulburătoare. "Sînt unele țări în lume care nu au ce negocia. Există situații în istorie care duc la soluții disperate pentru o țară (...) este ca o mamă care își vinde rinichiul pentru a-și salva copilul". În final, Adrian Păunescu a fredonat tranșant "Nu vom ceda o palmă de pămînt chiar de vom intra-n mormînt". Adrian Severin a comentat "Nu doresc ca pămîntul acestei țări să folosească doar pentru morminte". Dinu Patriciu, deputat PL, dezarmant și pragmatic, a anunțat sec Parlamentul că aprobarea sau respingerea articolului nu are relevanță pentru că, oricum, în acest moment se vinde pămînt investitorilor străini deoarece legile actuale permit acest lucru. A apelat apoi strategic la coarda sensibilă a parlamentarilor FDSN: "Dacă se votează, faceți guvernului dumneavoastră un mare serviciu". L-a acuzat apoi discret pe Adrian Păunescu că dorește în realitate să cîștige capital politic, iar Adrian Severin a afirmat că respingerea articolului ar fi o soluție antinațională pentru că "după mine, anti-național înseamnă și ceea ce simțiți dumneavoastră dar și tot ceea ce slăbește capacitatea noastră de a ne exprima în lume" Adrian Păunescu s-a simțit jignit și a cerut dreptul la replică împotriva ambilor deputați. El a răspuns: "Într-adevăr doresc capital politic, domnule Patriciu. Nu era nici o confuzie. Este ca și cum i-ați reproșa unei uzine electrice că e electrică". După acest argument zdrobitor, Adrian Năstase, președintele Camerei Deputaților, a declarat: "Stimați colegi, v-aș ruga să îmi dați un supliment de salariu pentru ziua de astăzi".

Reacții după votare

"Nu vom vedea picior de investitor străin în România"

Legea 35 a investițiilor străine a fost respinsă ieri în ședința comună a Camerelor legislative. Un reporter Mediafax a cules următoarele declarații privind acest rezultat:

Gheorghe Toduț (PL): "Nu a fost un vot liber, ci a avut loc un vot exercitat sub teroare psihică. Altfel s-ar fi votat ca prima dată în Camera Deputaților, cînd 20 pînă la 30 de deputați FDSN au votat pentru articolul 30^1 din această lege. Ieri acești deputați au votat împotrivă. Drept consecințe nu vom vedea nici un picior de investitor străin în țară. Ar fi fost de preferat votul secret, dar majoritatea parlamentară s-a opus unei astfel de propuneri."

Ion Diaconescu (PNȚCD): "Eu n-am participat la discuții; în cadrul partidului am avut o reuniune de la care nu am putut lipsi. Am venit la ora 20 să votez pentru menținerea punctului de vedere exprimat deja în Camera Deputaților. Partea curioasă și surprinzătoare în același timp este că liderii FDSN și-au schimbat optica și nu văd de ce. Noi am atras atenția că pe plan internațional s-a făcut mare caz de această lege. Se consideră ca o restricție, un impediment în calea venirii capitalului străin după care tînjim atîta. respingerea textului Camerei Deputaților Sub raportul efectelor internaționale, atragerea capitalului străin avea mare importanță. Dar nu-i nimic, se poate reveni asupra acestui lucru, într-o legislatură următoare, însă este o greșeală din partea Guvernului că nu și-a apărat interesele clare în această problemă și s-a lăsat pradă unei propagande demagogice lipsite de orice conținut." **(grupaj Mediafax)**

PD(FSN) s-a aliat cu Partidul Social Democrat Tradițional

Conducerile Partidului Democrat (FSN) și Partidului Social Democrat Tradițional au convenit, miercuri, 23 iunie, asupra protocolului de constituire a alianței Social-democrate, a anunțat domnul Bogdan Pascu, secretar general al PSDT, la conferința de presă săptămînală de joi. Alianța reprezintă o asociere de partide distincte, avînd orientări strategice și tactice asemănătoare sau complementare, bazate pe valorile social-democrației europene, desprinse de orice legătură cu socialismul proletar de tip marxist.

PD (FSN) a fost reprezentat de Petre Roman, Adrian Severin, Victor Babiuc, iar PSDT de Bogdan Pascu, Marin Țăpurin, Marin Popa.

Protocolul urmează să fie supus aprobării organelor colective de conducere ale celor două partide **(Rompres)**

Ion Iliescu dezminte că ar fi discutat cu domnul Coposu crearea unui Guvern de coaliție

Spicuim cîteva idei din răspunsurile date de președintele Ion Iliescu la conferința de presă care a avut loc joi la Palatul Cotroceni:

- soluția concesionării terenurilor către investitorii străini readuce lucrurile pe făgașul legislației existente;
- Televiziunea Română nu este subordonată Președinției;
- în România nu există discriminare pe motive naționale;
- "Nu intenționez în nici un fel să mă căsătoresc cu dl. Funar"; apropo de declarația d-lui Gh. Funar, conform căreia dl. Iliescu "nu îi iubește pe cei din PUNR";
- nu există nici un document la Procuratură care să ateste că dl. colonel Iliescu, șeful SPP, ar fi participat la reprimarea demonstranților în decembrie 1989;
- generalul Pancea nu este agent KGB și nu va fi înlocuit cu generalul Carp;
- tema discuției cu dl. Corneliu Coposu nu a fost crearea unui guvern de coaliție a FDSN-PNȚCD;
- problema tranziției între Petromin și o firmă grecească nu intră în atribuțiile Președinției. **(Rompres)**

Se clatină poziția directorului SRI, Virgil Măgureanu?

■ *Senatorul Vasile Văcaru, președintele Comisiei parlamentare de supraveghere a activității SRI, e de părere că orice este posibil în România*

Membrii Comisiei parlamentare de control asupra activității Serviciului Român de Informații - constituită în urmă cu 24 de ore - a organizat prima sa conferință de presă, joi, la Senat.

Președintele comisiei, dl. senator Vasile Văcaru, a precizat că, răspunzînd solicitării, dl. Virgil Măgureanu, directorul SRI, a înaintat comisiei, joi, la ora 11,00 Raportul anual al acestei instituții.

După studierea raportului, Comisia de specialitate va întocmi un referat de analiză și concluzii - raport la raport - ce va fi prezentat Birourilor permanente ale Camerelor Parlamentului și, apoi, planului forului legislativ.

Au fost prezentate aspecte privind elaborarea unui regulament de funcționare a comisiei, programul de lucru al acesteia.

Întrebat dacă, în cazul în care raportul SRI este incomplet și nu oferă suficiente amănunte comisiei parlamentare, comisia va propune schimbarea directorului

SRI, domnul Vasile Văcaru, președintele Comisiei parlamentare de supraveghere a activității SRI, a declarat: "Orice este posibil în România"

Gheorghe Funar, președintele PUNR, a cerut domnului Iliescu să-i schimbe din funcție pe Ministrul reformei și Guvernatorul Băncii Naționale

Ieri, între orele 12,00 - 14,00, staff-ul PUNR, inclusiv președintele acestui partid, Gheorghe Funar, s-a întîlnit cu președintele Ion Iliescu. În cadrul întrevederii, reprezentanții PUNR, au solicitat schimbarea din funcție a ministrului de stat Mișu Negrițoiu, a miniștrilor mediului, agriculturii, turismului, precum și a guvernatorului Băncii Naționale, Mugur Isărescu. PUNR s-a pronunțat în favoarea unei rapide remanieri guvernamentale, pe care președintele Iliescu să o inițieze pînă la sfîrșitul actualei sesiuni parlamentare. La închiderea discuțiilor, Gheorghe Funar a evitat să precizeze dacă PUNR va cere ca în locul celor destituiți să fie desemnați membri ai acestei formațiuni politice. Deși liderul PUNR a declarat unui reporter Mediafax că nu vor fi inițiate convorbiri și cu premierul Nicolae Văcăroiu, la ora 17,00 reprezentanți ai partidului discutau deja cu secretarul primului ministru.

Ne cerem scuze

În ediția de luni, 21 iunie, a cotidianul **Monitorul**, în pagina doi, a fost publicat articolul cu titlul "Profesorul George Popa la 70 de ani - Elogiat în Germania, a fost scos din clinica a III-a medicală de niște semidocți", sub semnătura publicistului **Dorin Popa**. Articolul respectiv a fost redactat într-o manieră neprofesională, fiind documentat unilateral, publicistul **Dorin Popa** consemnînd doar poziția profesorului dr. George Popa vizavi de excluderea sa din rîndul cadrelor universitare active ale U.M.F. Iași, la începutul anului 1990, de către Senatul U.M.F. Menționăm că excluderea din U.M.F. a profesorului dr. George Popa a fost notată de Senatul U.M.F., cu 38 de voturi din 40 exprimate. Aprecierile formulate în titlul articolului aparțin exclusiv semnatarului acestuia. Cerem scuze cititorilor și întregului personal al clinicii a III-a medicală pentru publicarea unui astfel de articol care nu caracterizează linia editorială a "Monitorului". Autorul articolului și responsabilul de pagină au fost sancționați. Vom reveni cît de curînd cu amănunte corecte și competente privind excluderea profesorului dr. George Popa din clinica a III-a medicală.

MONITORUL

Prețul produselor scutite de TVA va crește mai mult decît la cele nescutite

Prețurile vor înregistra o "cocoașă" imediat după 1 iulie a.c. (cînd va fi aplicată TVA), din cauza stocurilor existente ne-a declarat dl. Constantin Prigoreanu, director al Direcției Generale de Negociere a Prețurilor din Ministerul Finanțelor. Astfel, pentru un produs complex precum un autoturism "Dacia", prețurile vor crește cu 6% pentru autoturismele fabricate din materiale și subansamble existente încă în stoc, în timp ce prețurile autoturismelor fabricate din subansamble la care se aplică TVA vor crește numai cu 2%. Produsele scutite de plata TVA, conform Ordonanței nr.3/1992 a Guvernului, nu se vor scumpi atîta vreme cît sînt fabricate din materiale existente în stoc. Odată cu aplicarea TVA și după terminarea stocurilor, aceste produse se vor scumpi cu pînă la 12%. Produsele scutite de TVA atît la producător, cît și în rețeaua de desfacere cu amănuntul, sînt carne, lapte, inclusiv lapte praf, pîine, ulei, unt, medicamente de uz uman și veterinar.

La sfîrșitul lui 1993 prețurile vor fi duble față de cele din 1992

Dl. Gheorghe Oană, secretar de stat la Ministerul Finanțelor, a afirmat că "ne putem aștepta la o dublare a prețurilor" la sfîrșitul anului 1993. În context (tema conferinței de presă: introducerea TVA de la 1 iulie 1993), s-ar putea înțelege că este vorba de o dublare a prețurilor față de nivelul actual. Dl. Constantin Prigoreanu, director al Direcției Generale de Negociere a Prețurilor, a precizat pentru MEDIAFAX că este vorba de o creștere prognozată a prețurilor față de sfîrșitul anului 1992, incluzînd deci ridicarea subvențiilor din luna mai a.c., introducerea TVA și evoluția cursului leu/dolar. În ceea ce privește creșterea prețurilor antrenată de introducerea TVA, dl. Prigoreanu estimează un procent mediu de 8%. Variața prețurilor odată cu introducerea TVA va fi însă foarte diferită, pe grupe de produse.

Trăim într-un oraș în care mulți au urechi de cîrpă.

Trăim într-o țară în care mulți vorbesc o limbă de cîrpă.

A apărut
URECHEA DE CÎRPĂ

a lui NICHITA DANILOV, o carte de o violență explozivă care se citește din mînă în mînă, clandestin, în Parlamentul României.

S-ar putea să vă intereseze

Uniunea Națională a Asociațiilor de Locatari își ia rolul în serios

Constituită din 1990, Uniunea Națională a Asociațiilor de Locatari are la ora actuală filiale în Brașov, Pitești, Bistrița, Constanța, Onești și în alte orașe mai mici ale țării, în afară de sediul central din București. Scopul declarat al acestei uniuni, conform declarațiilor președintelui în exercițiu, Adrian Costa, este cel de a apăra drepturile tuturor locatarilor în fața furnizorilor de utilități și modificarea legislației actuale, referitoare la activitatea asociațiilor de locatari. Concret, sînt în curs de desfășurare o serie de acțiuni, care constau în: înnoirea legislației, printr-un proiect de lege depus deja la Parlamentul României, elaborarea unor contracte echitabile între asociațiile de locatari și furnizorii de utilități, și proiectul unui nou statut al Asociației de locatari.

Reamintim cu această ocazie că, în cursul lunii martie, cotidianul nostru a prezentat rezultatele unei anchete efectuate de redactorii noștri, prin care au fost sesizate o serie de aspecte cel puțin neclare ale activității Administrației de clădiri, secție a R.A. Termoficare. Secția în cauză se pare că este o caricatură a unei inițiative a Primăriei ieșene, ce a dorit îmbunătățirea condițiilor de viață ale locatarilor.

Conform declarațiilor șefului serviciului Administrației publice locale din Primăria Iași, Petru Gîrlea, în curînd, acesta va iniția o acțiune de control a condițiilor contractuale dintre asociațiile de locatari și regiile autonome locale. Scopul declarat este de a revizui relațiile dintre acești parteneri, care sînt acum niște relații de impunere și nu, cum ar fi normal, stabilite de comun acord.

Alin TOCAN

Pe motive de boală

Demnitarul comunist Silviu Curticeanu, fost membru CPEX, se află în libertate pentru un an

Instanța a admis cererea inculpatului Silviu Curticeanu, fost membru CPEX, întrerupere a detenției timp de un an, pe motive de sănătate.

În ședința publică de joi, desfășurată la Tribunalul Militar Teritorial București, președintele completului de judecată, maior Aurel Dumbravă, a luat în considerație, la pronunțarea verdictului, faptul că inculpatul nu poate suporta regimul de detenție și nu poate fi tratat în rețeaua sanitară a Direcției Generale a Penitenciarelor.

Cel în cauză a fost operat în luna iunie a.c. pentru extirparea unor tumori pulmonare, care a generat o serie de complicații post operatorii.

Guvernul a dezbătut rectificarea bugetului de stat

Cea mai mare parte a reuniunii de lucru extraordinare care a avut loc ieri la Palatul Victoria a fost consacrată dezbaterii propunerilor de rectificare a bugetului de stat pe anul 1993, ca urmare a evoluției economiei în primele cinci luni ale anului, a schimbărilor intervenite în evoluția și prognoza prețurilor. În următoarele zile va fi definitivat proiectul legii respective, care va fi înaintat în Parlament.

De asemenea, în urma înțelegerilor cuprinse în Protocolul încheiat cu federațiile sindicale pe data de 6 mai, Ministerul Muncii și Protecției Sociale a elaborat un proiect de hotărîre, aprobat de ședința de miercuri, cu privire la criteriile ce stau la baza constituirii fondului de salarii pentru care nu se plătește impozit suplimentar, la societățile comerciale cu capital majoritar de stat și regiile autonome.

Reforma juridică prinde contur

■ *S-a dezbătut în Camera Deputaților Legea pentru organizarea instanțelor și parchetelor militare*

În continuarea ședinței de joi dimineața, Camera Deputaților a abordat proiectul legii pentru organizarea instanțelor și parchetelor militare. Proiectul face parte din reforma generală a sistemului justiției românești, în care se include și reorganizarea justiției militare.

În expunerea de motive se precizează că justiția militară nu va fi subordonată nici unei alte autorități militare sau civile, acționînd ca orice instanță de judecată independentă, supusă numai legii. Totodată, este evidențiat faptul că justiția militară este angajată nemijlocit față de garantarea drepturilor omului în România, respectarea Constituției și celorlalte legi ale țării, consolidarea statului de drept. **(Rompres)**

MOLDEXIM S.A.
IAȘI EXPORT - IMPORT - ROMANIA

10 Poitiers Blvd., IAȘI 6600, ROMANIA
Tel. 40 98 125010, Fax. 40 1 3125029
Tx.22262MSAISR CNT301680601 BCR-IAȘI

ANUNȚĂ

Organizarea în perioada 1 - 15 iulie 1993, la Sala Polivalentă Iași, a celei de a X-a ediții a Tîrgului Internațional de Vară de Bunuri de Consum.

Această ediție, prima cu caracter internațional, la care sînt invitate firme producătoare de renume și reprezentanți autorizați, vine în întîmpinarea comercianților și vizitatorilor, mai ales printr-o nouă concepție privind expunerea, aceasta facîndu-se pe categorii de produse.

S.C. MOLDEXIM S.A. va pune la dispoziția participanților și a celor interesați, facilități deosebite: telefon interurban, fax, telex, oficiu poștal. De asemenea, în vederea purtării discuțiilor, tratativelor și încheierii eventualelor contracte, vor exista spații destinate acestui scop.

Informații suplimentare la sediul firmei sau la telefon 126030.

Primăria a mai găsit un mod de a cîştiga bani

Taxe speciale pentru vînzarea de băuturi alcoolice şi ţigări

Aşa cum am mai anunţat, în şedinţa de miercuri seara, Consiliul Municipal Iaşi a stabilit o serie de taxe speciale locale. Ieri am publicat taxele pentru publicitate şi afişare, astăzi vă prezentăm pe cele speciale, pentru desfacerea băuturilor alcoolice şi a ţigărilor. Persoanele fizice şi juridice care practică asemenea activităţi în municipiul Iaşi sînt obligate să achite Consiliului Municipal 10 la sută din cota de adaos comercial pe care o aplică respectivelor produse. În cazul persoanelor fizice şi juridice care desfăşoară activitatea de alimentaţie publică, taxa specială este de 20 la sută din cota de adaos comercial al băuturilor alcoolice. Această taxă intră în vigoare după 30 de zile de la data afişării respectivei hotărîri la sediul Consiliului Municipal Iaşi. Taxa se plăteşte anticipat la Administraţia Financiară a municipiului. În cazul în care agenţii economici desfac băuturi alcoolice, ţigări sau desfăşoară o activitate de alimentaţie publică în mod permanent au obligaţia să achite această taxă în cursul lunii ianuarie a fiecărui an.

Dumitru H.

Cum au hotărît oficialităţile Iaşului să cheltuie 1420 milioane lei

Din cele 1420 de milioane de lei alocate judeţului Iaşi de la bugetul de stat special pentru investiţii, sînt prevăzute a se executa lucrări în domeniul gospodăriei comunale şi locative (150 de milioane de lei), drumurilor şi podurilor (93 milioane de lei) şi în cel al activităţii regiilor autonome (1.177 milioane de lei).

În sectorul de gospodărie comunală şi locativă, sumele alocate sînt destinate construirii unui pod din beton armat peste rîul Ciric, conservării podului început peste rîul Bahlui în zona bulevardului Cantemir, continuării lucrărilor la drumul de malul stîng Bahlui, din cartierul Metalurgiei pînă la podul "Sf. Andrei".

Fondurile de investiţii alocate Direcţiei Judeţene de Drumuri şi Poduri au ca scop continuarea lucrărilor începute la drumurile Belceşti-Spinoasa, Iaşi-Dobrovăţ şi terminarea podului din beton armat de la Glăvăneşti (comuna Andrieşeni).

Suma de 1177 milioane de lei destinată regiilor autonome au ca obiect terminarea alimentării cu apă Miroslovesti-Strunga, dezvoltarea staţiei de epurare a apelor uzate din zona Gării din oraşul Paşcani. De asemenea, sînt prevăzute a se realiza extinderea reţelei de distribuţie a apei potabile pe str. Troruş, din municipiul Iaşi, mărirea gradului de siguranţă a captării de apă de la Timişeşti, executării unor lucrări de folosinţă generală la construcţiile de locuinţe. Sînt prevăzute a se monta o conductă cu diamentul de 800 mm pe Splai mai drept Bahlui, continuarea lucrărilor la hala pentru întreţinere şi reparare a mijloacelor RATC, începerea liniei de troleibuz care va lega cartierele Alexandru cel Bun şi Tătăraşi, procurării unor noi mijloace de transport în comun.

Dumitru HARIGA

O tragedie de care guvernanţii nici nu se sinchisesc

EXODUL ICOANELOR

• în lipsa unei legi a patrimoniului, sfintele icoane ajung pe tarabele negustorilor din străinătate •

(continuare din pagina 1) În cadrul Oficiului Local al Patrimoniului din Iaşi situaţia este deosebit de dificilă. Din şapte specialişti, care erau angajaţi aici în 1989, au mai rămas doar trei, şi se preconizează ca numărul acestora să scadă în continuare. Taxele pentru expertize au rămas aceleaşi ca în 1989: 65 lei - o experiză; 130 lei - o expertiză urgentă. Aceste valori sînt, la ora actuală, o adevărată bătaie de joc faţă de munca specialiştilor. Doamna Lucia Ionescu ne-a mai declarat că Oficiul este lipsit de: spaţiu pentru depozitare, spaţiu pentru carantină, maşină pentru deplasări în teren ba chiar şi de telefon.

Este posibil ca, după vacanţa parlamentară, să fie votată o nouă lege a patrimoniului. Pînă atunci traficul cu icoane vechi continuă. În general traficanţii de icoane caută cetăţeni din Occident, amatori de valori culturale. Dacă se pot "descurca" la vamă cetăţenii străini pot achiziţiona icoane chiar prin intermediul unor consignaţii. În Iaşi icoanele vechi pot fi achiziţionate la preţuri destul de ridicate pentru un român, însă un cetăţean occidental, dacă reuşeşte să valorifice aceste icoane, în Vest obţine beneficii substanţiale.

De la Societatea cu Răspundere Limitată Coral (str. Ştefan cel Mare) se pot achiziţiona:

- Icoană lemn cazacă sec. XVII - 1.040.000 lei;
- Icoană "Maica Domnului cu Pruncul" sec. XVIII- 975.000 lei;
- Icoană placată Isus Hristos sec. XVIII 1.300.000 lei;
- Icoană rusă sec. XVIII- 1.950.000 lei;
- Icoane sec. XIX la preţuri de 72.000 lei. 45.500 lei, 78.000 lei - în funcţie de gradul de deteriorare.

Aici se mai găsesc multe alte icoane, fiind magazinul cu cele mai multe astfel de obiecte din Iaşi.

Icoane vechi mai pot fi achiziţionate de la Galeriile Anticariat şi de la Galeriile Trianon.

Amintim că vînzarea acestor obiecte în interiorul ţării este legală.

Dan FODOR

Cronica arestărilor de la ITELS

Al treilea director de la ITELS a fost arestat

Procurorul Şef al Procuraturii Judeţene, dl. Gheorghe Botez, ne-a informat că arestarea şi celui de-al treilea director al S.C. ITELS S.A., ing. Ermil Gafencu, a fost dispusă ca urmare a pagubei produse în dauna avutului public. Dl. Gh. Botez ne-a declarat că, deşi expertiza judiciară nu a fost încă finalizată, acum se cunoaşte exact faptul că cei trei directori au înregistrat suma de 120 milioane ca avansuri deşi această sumă reprezenta contravaloarea unor lucrări executate şi recepţionate de S.C. ITELS S.A., societate cu capital de stat. Ulterior, suma a fost transferată celor trei SRL-uri (Iaşi, Botoşani şi Suceava) permiţînd realizarea unor profituri.

Adina SCUTELNICU

La RATC, conflictul a fost dezamorsat

• săptămîna viitoare se va căuta modalitatea cea mai bună pentru plata şoferilor •

În urma materialului publicat ieri în ziarul nostru, cu privire la potenţiala grevă a şoferilor din RATC, Constantin Cuza, directorul RATC, a întrunit într-o şedinţă extraordinară Consiliul de Administraţie. La şedinţă a fost invitat şi liderul sindicatului şoferilor din Autobaza nr.1, dl. Adrian Nedelcu. În urma acestei şedinţe, dl. Constantin Cuza a ajuns la un consens cu sindicatul, stabilindu-se următoarele:

- negocierea contractului colectiv de muncă se va ţine la Autobaza nr.1 Iaşi, în ziua de 30.06.1993, cu toţi sindicaliştii;
- în cursul săptămînii viitoare se va căuta modalitatea cea mai bună pentru plata şoferilor (la oră sau la semicursă).

Şiret ca o vulpe, Constantin Cuza a evitat de fiecare dată un conflict major cu salariaţii din subordine

Dl. Constantin Cuza s-a angajat că nu o să mai facă presiuni asupra salariaţilor din Autobaza nr.1 şi asupra sindicatului. "Dacă dl. director nu se va ţine de cuvînt în privinţa celor promise, şoferii vor lua din nou în considerare ideea de a declanşa grevă generală", ne-a declarat dl. Adrian Nedelcu.

A. INDERJOSCHI

Consiliul Judeţean a repartizat ieri ceea ce s-a cheltuit încă de luna trecută

Ieri, a avut loc şedinţa ordinară a Consiliului Judeţean Iaşi destinată, în principal, dezbaterii şi aprobării bugetului judeţului Iaşi pe anul 1993. Este un fel de a spune că a dezbătut şi aprobat acest buget, pentru că principalele sume destinate cheltuielilor, în special subvenţiile de la bugetul de stat pentru unele regii autonome care prestează servicii populaţiei au fost folosite încă din luna mai a.c., iar în Parlament se va dezbate în curînd o lege pentru rectificarea bugetului pe anul în curs şi, ca atare, luna viitoare sau ceva mai tîrziu va mai avea loc o şedinţă a Consiliului Judeţean pentru aprobarea noului buget judeţean. Actualul buget al judeţului prevede atît la partea de venituri, cît şi la cheltuieli suma de 9579 milioane de lei.

Partea de venituri cuprinde veniturile proprii în valoare de 3076 milioane de lei, din care 2076 de milioane de lei cote defalcate din impozitele pe salarii şi subvenţii de la bugetul de stat - 4607 milioane de lei. La partea de cheltuieli sînt prevăzute 3188 milioane de lei pentru activităţile de protecţie socială, 3502 milioane de lei pentru cheltuielile materiale (inclusiv lucrările de reparaţii capitale), 1142 milioane de lei pentru salarii şi suma de 1927 de milioane de lei pentru lucrările de investiţii, din care 1420 de milioane alocate de la bugetul central şi 507 milioane de lei din venituri proprii.

După discutarea pe capitole, bugetul judeţului Iaşi a fost aprobat cu o majoritate simplă din numărul consilierilor judeţeni prezenţi la şedinţă.

În continuare, Consiliul Judeţean a validat calitatea de consilier a doamnei Georgescu Ioana-Maria ca urmare a rămînerii vacante a unui asemenea post prin plecarea dl. Bondariu Ionel (FDSN) în Parlamentul României. Doamna Georgescu a depus jurămîntul de credinţă în calitate de consilier judeţean.

Dumitru HARIGA

Continuă acţiunea de distribuire a carnetelor de sănătate

Cu numai o săptămînă înainte de încheierea acţiunii de distribuire a carnetelor de sănătate au fost împărţite populaţiei judeţului Iaşi doar 73.000 de asemenea legitimaţii, ceea ce reprezintă circa o cincime din numărul total. Directorul adjunct al Direcţiei Sanitare, dr. Mariana Graur, ne-a informat că este posibil ca această acţiune să dureze pînă aproape de finele anului în curs deoarece tipografiile nu şi-au onorat pînă la această oră comenzile. Cu toate acestea, conform ordinului Ministerului Sănătăţii, începînd cu data de 1 iulie, farmaciile nu vor elibera medicamente compensate decît pe bază de carnete de sănătate. Considerînd că în acest fel o parte a populaţiei ar fi frustrată de un drept firesc, d-na dr. Graur ne-a informat că Direcţia Sanitară intenţionează să ceară de la Ministerul Sănătăţii o prelungire a acestei date. Astfel, pînă la terminarea operaţiunii de distribuire a carnetelor de sănătate reţetele compensate vor fi onorate de către farmacii pe bază de adeverinţă de salariat prin care se dovedeşte că s-a plătit contribuţia de 2 %.

Mihaela CĂNĂNĂU

Buletinul şomajului

• În judeţul Iaşi, numărul şomerilor a depăşit cifra de 58.000 •

Numărul şomerilor înregistraţi la sfîrşitul acestei săptămîni de către Oficiul Forţei de muncă al judeţului Iaşi de 58219. Rata şomajului continuă să crească, în această săptămînă fiind luaţi în evidenţa Oficiului, încă 398 persoane. Din numărul total al şomerilor, 55328 sînt muncitori, 1546 absolvenţi de liceu şi 1345 absolvenţi ai învăţămîntului superior. În cursul ultimei săptămîni a fost suspendată plata ajutorului de şomaj unui număr de 54 de persoane iar alocaţia de sprijin a fost solicitată de 2835 de şomeri, ajungîndu-se la cifra de 19634 beneficiari ai alocaţiei de sprijin.

Cotidianul "Monitorul" publică gratuit oferte pentru locuri de muncă.

Sorin SIMON

Transportul în comun va fi subvenţionat

• în perioada imediat următoare, preţul biletelor nu va suferi modificări •

Conform unei adrese trimise Consiliului Judeţean Iaşi, de către Ministerul Finanţelor, se precizează că s-a aprobat subvenţionarea parţială a activităţii regiei autonome locale de transport urban (RATC) într-un procent de maxim 40%.. "Acest procent va fi aplicat asupra cheltuielilor materiale de funcţionare - exploatare, mai puţin valoarea combustibilului. Nivelul concret de subvenţionare, în limita de mai sus, va fi stabilit de Consiliul Judeţean", se arată în adresa remisă Consiliului Judeţean.

Referitor la categoriile de persoane care vor beneficia în continuare de gratuităţi, potrivit legii, acestea sînt: invalizii de război, marii mutilaţi, veteranii şi văduvele de război, urmaşii eroilor-martiri ai revoluţiei, răniţii din timpul revoluţiei, persoanele handicapate, conform art.5 din Legea nr.53/1992. De asemenea, vor beneficia în continuare de reduceri de tarife la abonamentele pentru transportul urban de călători elevii, studenţii şi pensionarii, în limita fondurilor alocate de către Consiliul Judeţean.

Cu privire la evoluţia preţului biletelor şi abonamentelor, Constantin Humă, directorul Direcţiei Economice din cadrul Consiliului Judeţean, a apreciat că, cel puţin în perioada imediat următoare, acesta nu va suferi modificări.

Mihaela BREZEANU

Liderul sindicatului de la RECONS a refuzat să semneze contractul individual de muncă

Vasilica Baican, lidera sindicatului de la S.C. RECONS S.A., a refuzat negocierea contractului individual de muncă, considerînd că legea în privinţă negocierii contractului de muncă nu a fost respectată de către administraţie. De asemenea, Vasilica Baican reclamă mai multe nereguli din interiorul societăţii.

Acestea din urmă, au fost semnalate Primăriei încă de pe data de 11.11.1992, însă, deşi s-a constituit o comisie care a constatat cele semnalate, nici pînă în ziua de azi nu s-a primit vreun răspuns. Datorită creării acestui context, d-na Vasilica Baican intenţionează să apeleze din nou la Primărie, pentru a semnala din nou neregulile existente în S.C. RECONS S.A.

Adrian INDERJOSCHI

Formele extreme ale disperării

Se pare că greva foamei nu-l va ajuta pe Leonard Gîtlan să obţină o locuinţă

• Institutul Politehnic a atribuit apartamentul din blocul 7 B conferenţiarului Gheorghe Dumitraşcu •

Ieri dimineaţa, dl. Leonard Gîtlan, cadru didactic în cadrul Institutului Politehnic Iaşi a intrat în greva foamei datorită a ceea ce a considerat o nedreptate suportată din partea Rectoratului Insitutului Politehnic. Iaşi. Deşi pe primul loc pe lista de priorităţi a I.P.I. (171 de puncte-conform punctajului întocmit de sindicat) şi în pofida situaţiei efective (patru persoane într-o garsonieră de 21 metri pătraţi), consiliul de administraţie al I.P.I. a decis să atribuie apartamentul vizat (patru camere în blocul 7B din str. Lăpuşneanu - repartizat în urmă cu o lună de Primăria Iaşi) altui cadru didactic, d-lui conf. Gheorghe Dumitraşcu. Pînă în acest moment, dl. Gheorghe Dumitraşcu locuia într-un apartament cu trei camere împreună cu soţia, fiica şi socrul său, deci patru persoane într-un apartament cu trei camere - situaţie incomparabilă cu cea a d-lui Leonard Gîtlan). Conform celor declarate de rectorul I.P.I., dl. prof. Vitalie Belousov şi de dl. prof. Andrei Szalontay, preşedintele comisiei de repartizare a locuinţelor din cadrul I.P.I. "problemele au început datorită poziţionării apartamentului respectiv, în centrul oraşului, cu dotări şi utilităţi mai deosebite".

Conform opiniei prof. Andrei Szalontay, toată această chestiune s-ar fi rezolvat demult dacă nu ar fi existat această încrîncenare de a obţine acest apartament central. Ideea iniţială a fost ca rezolvarea celor patru principale solicitări de locuinţe să se facă prin redistribuire însă, din păcate, nici unul dintre cei implicaţi nu au fost de acord, insistînd pentru obţinerea apartamentului din str. Lăpuşneanu. În condiţiile în care consiliul de administraţie al I.P.I. a votat în majoritate pentru atribuirea acestui apartament d-lui Gheorghe Dumitraşcu (pe considerente net profesionale, în ciuda diferenţei de punctaj infime comparativ cu cea a d-lui Leonard Gîtlan - doar un punct), singura soluţie ar fi repartizarea către Institutul Politehnic a încă unui apartament din partea Primăriei Iaşi, care să-i fie atribuit d-lui Leonard Gîrlan.

"Ca şi cum noi nu ne-am putea rezolva singuri problemele - a conchis prof. Andrei Szalontay referindu-se la greva foamei declanşată de prof. L. Gîtlan. Dacă pînă acum, prin redistribuire, ne-ar fi fost suficient un singur apartament, acum ne-ar mai trebui încă unul, şi e foarte puţin probabil să-l obţinem imediat. Însă această grevă a foamei declanşată de un cadru didactic al institutului nostru este o chestiune care nu ar fi trebuit să se întîmple şi care ar fi putut fi evitată dacă nu ar fi existat interesele atît de mari în această chestiune".

Eduard CALOTĂ

s.c. ICPE-Trafil s.a.
organizează **licitaţia directă** conform H.G. 1228/91 şi 140/91 (republicată) pentru
ÎNCHIRIERI DE SPAŢII COMERCIALE ŞI DEPOZITARE
situate în incinta societăţii.
Garanţia de participare este de 100.000 lei.
Taxa de participare este de 10.000 lei.
Ambele plăţi se vor face la casieria societăţii.
Licitaţia va avea loc în data de 29 iunie 1993, orele 13.00, la sediul din Splai Prof. D. Mangeron nr. 49.
Preţul de pornire a licitaţiei este de 3.200 lei/mp/lună.
Chitanţele privind taxa şi garanţia de participare, precum şi actele doveditoare ale bonităţii sau garanţiei materiale vor fi depuse la sediul sociietăţii la data liciitaţiei.
Relaţii suplimentare la telefon 131732 şi 132811.
În cazul unui singur ofertant preţul de pornire a licitaţiei se majorează cu 10%.

S.C. **DECAR** S.R.L. *vinde en gros următoarele produse din Grecia:*
►PORTOCALE
►ŢIGĂRI
►SUC NECTAR - portocale 250 ml - AGNO
►SUC NECTAR - portocale 1 l - AGNO
►PARFUMURI - "Paris", "Opium", "Poison" în prezentare de excepţie
Adaosul comercial practicat este minim.
Livrarea acestor produse se face din depozitul "VITALEF" S.A.

Emigranţi kurzi au atacat ambasadele Turciei din Occident

Ieri după-amiază, în jurul orei 16.00, în mai multe oraşe ale Europei (Munhen, Lyon, Marsilia, Stocholm, Berna, Paris) au fost atacate ambasadele şi consulatele Turciei de către emigranţi kurzi. Aceştia protestează împotriva politicii de discriminare rasială practicată de guvernul turc, cerînd sancţiuni ONU împotriva Turciei. La Munchen, kurzii au luat ostateci membri ai consulatului **(NEP)**

Moartea lui Kim Ir Sen ar putea arunca ţara în anarhie

■ **Armata nu are încredere în fiul său**

Moartea liderului nord-coreean Kim Ir Sen ar putea fi urmată de o lovitură de stat militară în ţara comunistă asiatică, părăsită de vechii ei aliaţi a afirmat Richard Armitage, fost adjunct al secretarului american al apărării. Într-un interviu acordat cotidianului nipon "Yemiuri", el a estimat că "dragul conducător" Kim Jong Il, care ocupă a doua poziţie, după tatăl său, în organele-cheie ale partidului şi a fost promovat la rangul de comandant militar suprem, este lipsit de calităţile de lider al părintelui său acum în vîrstă de 81 de ani.

"Atîta timp cît Kim Ir Sen "marele conducător" este sănătos, posibilitatea unei lovituri este redusă, dar, după moartea sa, această posibilitate ar putea creşte", a spus Armitage. Bazîndu-se pe rapoarte ale serviciilor secrete, fosta oficialitate americană a afirmat că există forţe în Coreea de Nord care consideră că urmaşul "marelui conducător" este incapabil de a conduce.

Un haos diplomatic şi militar domină Bosnia

Primul schimb important de prizonieri între sîrbi şi croaţi a fost anulat

Cel mai important schimb de prizonieri şi de populaţie între sîrbii şi croaţii din Bosnia, care ar fi urmat să se desfăşoare miercuri la Celebic, pe linia frontului din vestul Hertegovinei, a fost anulat în ultimul moment, după mai mult de nouă ore de aşteptare, informează AFP. Conform unui purtător de cuvînt croat, anularea a fost decisă ca urmare a unei cereri "neprevăzute" a părţii sîrbe. Operaţiunea de la Celebic, care ar fi implicat schimbul a cîte 130 de persoane de fiecare parte, a fost îndelung negociată şi ar fi trebuit să traducă în fapt timida apropiere între sîrbii şi croaţii din Bosnia, generată de perspectiva unei împărţiri a teritoriului în trei state etnice. Nu a fost precizată o dată pentru noi negocieri.

Se aşteaptă un rezultat nesatisfăcător pentru mediatorii ONU

Lordul Owen declară că propunerea de divizare a Bosniei în trei ministate etnice este prea vagă. De fapt, planul care se află acum pe masa discuţiilor de la Geneva este, în linii mari, planul pe care musulmanii l-ar fi putut semna înainte de începerea războiului, în 18 martie 1992. Cînd preşedintele musulman Izetbegovici, liderul croat Mate Boban şi cel sîrbo-bosniac, Radovan Karadjici au avut o întrevedere, dar în final acordul lor a căzut. Acum planul oferă 3 state cu 3 guverne separate pentru fiecare comunitate etnică. Totuşi, majoritatea negociatorilor consideră că împărţirea Bosniei nu este o idee acceptabilă deoarece comunităţile etnice nu ar putea fi omogene.

Ţările musulmane vor să livreze arme în Bosnia

Diferendul dintre ţările occidentale şi cele islamice asupra problemei bosniace "otrăveşte" atmosfera lucrărilor Conferinţei mondiale asupra drepturilor omului, care se apropie de sfîrşit, transmite AFP, citîndu-l pe şeful unei delegaţii occidentale.

Pakistanul a prezentat oficial, în numele celor 51 de ţări membre ale Organizaţiei Conferinţei Islamice (OCI), o controversată declaraţie specială prin care se cere, între altele, ridicarea embargoului asupra livrărilor de armament în Bosnia, pentru a se permite musulmanilor să-şi exercite dreptul la autoapărare.

Pentru ţările occidentale, dar şi pentru unele state africane şi din alte regiuni, declaraţia este "inacceptabilă" în forma prezentată de OCI, deoarece ea conţine strategii politice şi militare care nu au nimic comun cu scopurile actualei conferinţe - apărarea drepturilor omului. Aceste state se pronunţă în favoarea unui nou apel în privinţa Bosniei în care să se insiste asupra încălcării permanente a drepturilor omului şi a genocidului din Bosnia-Hertegovina, aşa cum a sugerat preşedintele conferinţei de la Viena, ministrul de externe austriac Alois Meck.

Franţa trimite 800 de militari în Bosnia

Franţa va trimite încă 800 de militari în Bosnia, care vor contribui la protejarea zonelor de securitate - a anunţat premierul francez, Eduard Balladur. "Franţa a decis să-şi sporească prezenţa în Bosnia cu încă 800 de militari, care vor fi trimişi pentru apărarea a două zone de securitate, inclusiv a capitalei, Sarajevo" - a declarat Balladur, adresîndu-se parlamentului francez.

Ce cred agenţiile de presă despre rezolvarea conflictului

Specialiştii în probleme militare apreciază că ridicarea, în favoarea musulmanilor bosniaci, a embargoului impus de ONU asupra livrărilor de arme către părţile implicate în conflictul din Bosnia-Hertegovina, ar fi de prea puţin ajutor pentru aceştia şi, în plus, ar fi dificil de realizat.

Dacă asupra acestui punct există un punct de vedere comun, agenţia Reuter remarcă faptul că analiştii contactaţi de ea expus poziţii contradictorii practic asupra tuturor celorlalte aspecte ale problemei, fapt ce "reflectă divizările existente între aliaţii occidentali".

Înarmarea musulmanilor va aprinde şi mai mult conflictul, punînd în pericol operaţiunile ONU de menţinere a păcii şi cele umanitare - afirmă unii. Alţii, sprijinind poziţia americană, consideră că a acorda musulmanilor bosniaci dreptul la autoapărare este un imperativ moral. În practică însă, spun aceiaşi, aceasta va avea un impact prea mic, deoarece musulmanii sunt suficient de bine dotaţi cu armament, pe care îl primesc clandestin de la statele islamice.

Experţii, mai remarcă Reuter, nu au avut idei similare nici în ce priveşte consecinţele ridicării embargoului, unii anticipînd primele livrări de arme noi, alţii opinînd că o ofensivă mai intensivă decît cea prezentă este greu de imaginat.

Preşedintele Clinton cere sprijinul opoziţiei republicane

■ Pentru impunerea programului său economic, liderul american apelează la senatorii indecişi

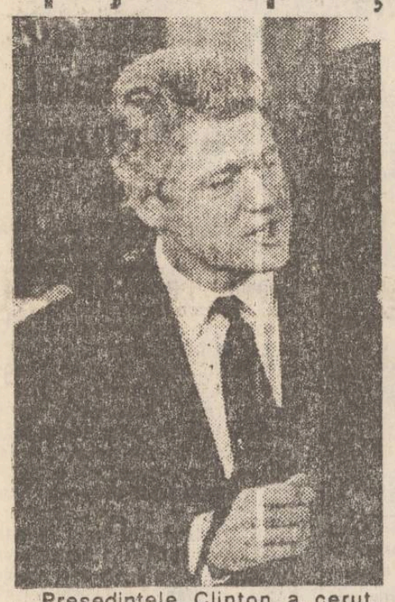

Preşedintele Clinton a cerut, miercuri, opoziţiei să-i sprijine planul economic, în condiţiile în care Senatul a început dezbaterea acestuia, iar liderii republicani au afirmat că propriul lor proiect ar evita creşterea impozitelor, informează Reuter. Trebuie să obţinem sprijinul membrilor ambelor partide, a declarat Clinton reporterilor. Preşedintele şi-a exprimat îndoiala în legătură cu proiectul republicanilor, considerînd că aceasta ar aduce ţării un real deserviciu, protejînd pe cei privilegiaţi şi dezavantajînd clasa de mijloc. Susţinătorii preşedintelui Clinton au încercat să-i atragă pe senatorii indecişi, care au încă dubii în legătură cu reducerea cheltuielilor din domeniul sănătăţii şi creşterea impozitelor. La rîndul său, Clinton a afirmat că nu crede că republicanii ar putea obţine o reducere cu 500 de miliarde de dolari a deficitului bugetar, fără introducerea unor noi impozite sau creşterea celor existente. Liderii republicani au recunoscut că propunerea lor nu va fi aprobată de Senat, dar au adăugat că atacurile lor asupra planului economic al Administraţiei Clinton au sensibilizat opinia publică.

Cu sprijinul americanilor

Spectaculos salt economic în China

Creşterea economică înregistrată în China în primele luni ale acestui an indică o depăşire netă a nivelului de 8-9 la sută prevăzut iniţial. În pofida "neliniştii" guvernului în faţa unei posibile "supraîncălziri" determinate de solicitarea excesivă a resurselor materiale şi tehnice, amplificarea activităţilor de producţie, din construcţii, desfacere şi transporturi nu a putut fi stopată. Astfel încît - după cum relatează France Presse şi Associated Press, citînd un anunţ guvernamental de la Beijing - se va ajunge, la finele lunii iunie, la o creştere de 13-14 la sută. După toate datele provenite din departamente şi provincii, acest ritm se va menţine pînă la sfîrşitul anului.

Preşedintele Azerbaidjanului, Abulfaz Elchibey, este pe punctul de a fi demis de comunişti

Opoziţia procomunistă din Azerbaidjan, condusă de Itibar Mamedov şi Ragim Gaziev, membri ai fostului guvern azer, a prezentat parlamentului, miercuri noaptea, o moţiune prin care se cere demiterea preşedintelui Abulfaz Elchibey, în cazul că acesta refuză să-şi dea imediat demisia. Moţiunea propune, de asemenea, transferarea temporară a puterilor executive către liderul provizoriu al parlamentului, Gaidar Aliev. De asemenea, se propune încredinţarea comenzii forţelor armate liderului rebel Surat Guseinov. Observatorii străini din capitala Azerbaidjanului apreciază că moţiunea are şanse serioase de a fi adoptată în cursul după-amiezii de joi, dat fiind că cei mai mulţi deputaţi din parlament sînt paralizaţi de teama gărzilor înarmate ale lui Surat Guseinov, ce controlează o parte din capitală. În acelaşi sens acţionează şi suporterii procomunişti ai lui Guseinov, care plănuiesc organizarea unui mare miting la Baku, în cursul zilei de joi.

Pentru a ţine piept americanilor

Saddam Hussein şi-a mobilizat trupele la graniţa irako-iraniană

Irakul a mobilizat un număr considerabil de trupe la graniţa sa cu Iranul şi a pus întregul sistem de apărare aeriană în stare de alarmă avansată, ceea ce constituie cea mai serioasă mobilizare militară irakiană de la războiul din Golf încoace, transmite Reuter. Surse occidentale de la Bagdad consideră aceste măsuri ca reflectînd mai degrabă temerile Irakului faţă de un nou atac din partea Iranului decît preparative pentru o ofensivă proprie. Legat de acţiunile autorităţilor irakiene, oficiali de la Casa Albă au declarat miercuri că Administraţia americană nu deţine date certe cu privire la intenţiile irakului, dar apreciază că mobilizarea s-ar putea datora tensiunilor apărute în ultimul timp în relaţiile dintre Iran şi Irak. O altă ipoteză, pe care Washingtonul nu o exclude, este aceea că Irakul îşi ia măsuri de siguranţă în vederea unui eventual atac din partea SUA ca răspuns la încercarea de asasinat asupra fostului preşedinte George Bush întreprinsă în Kuweit. Aceiaşi oficiali au declarat că răspunsul noii Administraţii americane la acest act criminal al Irakului nu va veni mai devreme de cîteva săptămîni şi au recunoscut că noua mobilizare ar putea dejuca planurile americanilor.

În cursul lucrărilor Conferinţei mondiale a drepturilor omului, Irakul a calificat drept "exemplu flagrant de violare a drepturilor omului" menţinerea embargoului împotriva acestei ţări. Shibib Ab-Maliki, ministrul irakian al justiţiei, a declarat că "menţinerea acestui embargou constituie o încălcare a universalităţii drepturilor omului, o suprimare a drepturilor omului în Irak, un abuz flagrant de folosire a forţei şi o crimă de genocid înfăptuită împotriva unui popor întreg". **(Mediafax)**

Creşte cererea de petrol în statele asiatice

Consumul de ţiţei în ţările asiatice, mai puţin CSI, va creşte cu circa 1 milion barili pe zi, în viitorul apropiat, a declarat Peter Davies, economist şef al companiei britanice British Petroleum Co. (BP). Cererea mondială de petrol a sporit, însă, cu numai 0,5% - circa 500.000 barili/zi, anul trecut. Raportul anual al BP, publicat ieri, afirmă că piaţa în care cererea de ţiţei înregistrează cel mai rapid ritm de creştere este cea sud-coreeană, care a absorbit, în 1992, cu 21,2% mai mult petrol în comparaţie cu anul anterior. În Filipine s-a înregistrat o creştere de 16,8%, iar în Thailanda de 12,6%. Davies a menţionat că dependenţa mondială de ţiţeiul Organizaţiei Ţărilor Exportatoare de Petrol este în creştere, apreciind totodată că această tendinţă îşi găseşte imaginea în actualele preţuri ale ţiţeiului, informează REUTER.

Americanii vor construi staţia spaţială "Freedom", deşi e nevoie de foarte mulţi bani

Camera Reprezentanţilor SUA a respins mişcarea care se opune proiectului şi care i-ar fi tăiat total finanţarea. Scorul votării a fost de 216 la 215. Experţii afirmă că această staţie ar constitui baza viitoarelor explorări ale cosmosului, dar părerile critice susţin că multele miliarde puse în joc pentru acest proiect nu pot fi justificate în această epocă a deficitului bugetar american şi mondial.

Misiune periculoasă în cosmos

Un satelit al Agenţiei Spaţiale Europene a fost cuplat cu naveta spaţiala Enhavour

Astronauţii navetei spaţiale Enhavour au avut de îndeplinit în cursul zilei de ieri una din cele mai dificile şi delicate misiuni. Ei trebuie să captureze un satelit al Agenţiei Spaţiale Europene. Misiunea ar fi trebuit executată miercuri, 23 iunie, însă naveta spaţială nu a reuşit să efectueze manevrele în unghiul necesar capturării satelitului. Baza NASA din Florida a reuşit însă readucerea navetei la poziţia optimă pentru succesul operaţiei.

Cît e campanie şi cît e adevăr?

Cercetători americani afirmă că fumatul pasiv este mai periculos decît se crede

Producătorii mondiali de ţigări sînt obligaţi să admită că fumatul provoacă boli de inimă, cancer al aparatului respirator şi alte maladii. Reprezentanţii industriei tutunului nu precizează însă nimic despre riscul îmbolnăvirilor la nefumătorii care sunt fumători pasivi. Ministerul American al Sănătăţii împreună cu Organizaţia Mondială a Sănătăţii şi Agenţia Mondială pentru Protecţia Mediului au ajuns la concluzia definitivă că fumatul pasiv prezintă un pericol deosebit de îmbolnăvire, în ciuda protestelor industriei mondiale a tutunului, această concluzie este bazată pe cercetări riguroase şi impune luarea unor măsuri în această problemă gravă.

PROD.COM.S.R.L.

Firma TARO, distribuitor autorizat al produselor GoldStar în România, vinde "en gros" televizoare GoldStar, model 9902, diagonala 51 cm. Termen de garanţie: 12 luni. Preţ: 229 000 lei. Sunaţi chiar acum la telefon (04) 666 72 58 !

GoldStar

TAGO PROMOTION

CAFEAUA DE DIMINEAȚĂ

Cea de a V-a ediție a Memorialului de șah "Mihail Sadoveanu"

Aurel LEON

Cine intra în biroul lui Sadoveanu de la Copou, nu se putea să nu observe, printre mormanele de cărți și hîrtii "Letopisețul" lui Neculce și tabla de șah, cu figurile răsturnate adică munca și detinderea nervoasă. Cine intră în imensa operă a lui Sadoveanu, nu se poate să nu acorde un loc cărții "Soarele în baltă" sau "Aventurile șahului" și să nu rețină acel calcul fantastic al brahmanului care a cerut împăratului drept plată pentru joc un bob de grîu pentru primul pătrat și apoi, în progresie geometrică se ajunge la 18 446. 744078. 709551615 boabe, ceea ce însemna recolta a 280.000 de ani. Sadoveanu ne spune:

"Suma aceasta e o iluzie, expresia simbolică a unor învățături. Întemeietorul șahului a rămas sărac; prestigiul lui nu se cuvine să-l punem în domeniul vieții materiale. Pînă astăzi, discipolii n-au drept să joace șah pe bani. Să prea slăvim pe cuviosul Braiman Sisa nu numai pentru asta. Au pierit împărățiile s-au risipit așezările oamenilor s-au schimbat alcătuirile noroadelor, s-au primenit zeii, șahul a rămas, e o instituție divină. Ar părea o știință, dacă n-ar fi așa de mult joc. Pare joc, însă e cu mult mai mult decît atît. Îndrăznesc a afirma că Brahmanul cel vechi a pus în jocul lui numai învățături pentru timpul său, ci și proorociri pentru viitorime.

Pionul umil, care înaintează pe tablă și ajunge la casa o opta devenind mare dregător, arată dreptul valorii personale. Într-un timp cînd nobletea afirmă alte argumente. Un asemenea pion pune totdeauna într-o situație tragică pe un rege de șah, spre a dovedi regelui lumii că trebuie să-și plece fruntea în fața unei mari personalități.

Dar faptul că doi judecători stau de o parte și alta a tablei, cu mijloace materiale egale, nu înseamnă oare egalitate în fața celor pămîntești? Mai mult, nu înseamnă, oare, neegalitate în ceea ce privește cele spirituale? Doi jucători se cuvine, după legea șahului,

să stea cu blîndețe și cu îngăduință unul în fața altuia. Să nu arate nerăbdare, să nu rostească vorbe nepotrivite, să nu se supere. Stăpînește-ți, deci, pornirile violente! ne poruncește Sisa.

Cînd ai făcut o mișcare la șah, nu se cuvine s-o retragi și să faci alta. Gîndește-te bine ce ai de făcut și după aceea mișcă pionul sau poruncește calului să sară. Deci, întîi cugetare și pe urmă hotărîre și statornicie! Calul de șah are sărituri capricioase. Nu te poți aștepta la altceva de la un animal. Sfetnicului de lîngă perechea regală unii îi zic nebun, alții episcop. Într-adevăr, nebunul are vicleniii și priviri piezișe, iar clericii dau lovituri ascunse. Numai împăratului i se cuvine să se folosească de ele; oamenilor de rînd sînt totdeauna vătămătoare. Turnul de șah, care exprimă forța, merge drept și dă lovituri teribile, dar e cel mai depărtat de măriasa, căci împăratul nu trebuie să folosească forța decît cînd a istovit celelalte mijloace.

Maestrul Sadoveanu în balconul casei din Copou

Pionii stau înainte. Ei sunt prostimea, împinsă totdeauna la sacrificiu. În sfîrșit, întregul dispozitiv și drama necontenit repetată arată regilor care le este sfîrșitul fatal. Alte generații și alte probleme. Se știe că niciodată o partidă nu seamănă cu alta. Istoria nu se repetă decît în aparență. Fiecare moment al umanității își are înfățișarea lui particulară. Nu sînt boli decît în dictionare; în viață nu sunt decît bolnavi, nu dați poporului vostru legi și leacuri aduse de la alții.

Adevăr zic vouă, fiecare partidă de șah își are rezolvarea ei proprie și problema ei, care e unică. Cea mai mare învățătură este că numai cele spirituale dăunează; într-adevăr, șahul a supraviețuit împărățiilor, că numai cele divine sunt eterne; într-adevăr, ceea ce a supraviețuit nu-i decît unh joc și-o iluzie"

Acesta e decalogul șahului fixat de Sadoveanu

Acțiunea cărții lui se petrece la Iași, cînd la cafeneaua "Traian", cînd prin Zlataust. De aceea, zic eu că memoria lui Mihail Sadoveanu, redutabil jucător de șah, nu poate fi mai frumos cinstită decît prin organizarea la Iași a memorialului care va fi inaugurat în această dimineață, la ora 10,00, în sala "Coandă" de la Palatul culturii și va continua timp de 9 zile la Scoala generală nr. 22 din Tătărași. Președintele al memorialului este dl. primar al municipiului, dl. Simirad, el însuși un pasionat al sportului - rege. De astă dată, cea de-a cincea ediție se bucură de o amploare benefică. Astfel, datorită eforturilor antrenoarei, d-na Perevoznic, au fost depistate talente din rîndul celor mai mici șahiști. Astfel, anul acesta vor concura pentru prima dată elevi din grădinițe și școli elementare la categoriile de vîrstă respectivă. Datorită generozității multor agenți economici economici ieșeni, memorialul dispune de un fond de premiere substanțial, astfel că emulația va fi mai puternică.

Din balconașul casei sale de la Copou, duhul lui conu Mihai urmărește cu duioșie tradiționala întrecere tinerească de joc în fața tablei cu cele 64 de pătrățele. ■

În apărarea profesorului Constantin Parfene

Cine acuză? (2)

Mă aflu în situația de a fi atacat, cu armele cele mai josnice, încît mă întreb dacă agresorul nu reprezintă un caz de patologie comportamentală (morală, publicistică etc.) Citindu-i diagnosticele puse de critica literară, constat că cioara care mă ciupește nu are nici măcar un plisc mai acătării.

În "Dicționar de literatură română contemporană" (1977 p. 197), Marian Popa, în dreptul numelui Mihai Drăgan, consemnează "Aproximații critice (1970) și Reacții critice (1974) adună fără alegere articole și efemeride de critică sau istorie literară pentru a exemplifica ipostaza subiectivității fără personalitate; maiorescenizează pe critic și pune sub semnul tragicului nedemonstrat viața omului în Ibrăileanu (1971) B.P. Hasdeu (1972) e o altă monografie cu multe informații și opinii, dar fără stil"

George Munteanu, în "Dificultățile eminescologiei" (Limbă și Literatură II, 1984), analizînd opul M. Eminescu. Interpretări (I, 1982), surprinde semnele distinctive ale poligrafului nostru: viziune critică "plat tradițională, cu mînioase puneri la punct a majorității celor cu vederi moderne", lipsa spiritului critic, recurgerea la "sicana de nimic cenzurată", "desele răbufniri pamfletărești adesea fără obiect și de un gust cu siguranță îndoielnic", "redundanța obositoare", "cumulul de "inadvertențe, banalități", "platitudinea", "exprimarea deficitară" (p. 220)

În cartea "Eminescu. Dialectica stilului" (C.R., 1984, p. 346-347) Th. Codreanu afirmă că M.D. face parte din acea speță de critici "care se avîntă vitejește în textele altora spre a înțelege ceea ce le convine", ilustrîndu-i precaritatea informației culturale cu exemple concrete.

Gh. Grigurcu, în "Contemporanul" (5 iunie, 1982, p. 4) sub titlul "Un falsificator ordinar" scrie: "Numele lui e Mihai Drăgan" "un submediocru istoric literar" Scrierile lui - "confuze și prolixe, supraîncărcate de locuri comune". "E unul din acei autori și dascăli lipsiți de viagă intelectuală și morală, care neputînd reprezenta valoarea și demnitatea nu pot ilustra nici măcar impostura într-un grad credibil", "un ins derizoriu și incorect pînă la stridență"

Al. George, într-un număr al "Luceafărului" îi notează numele printre vajnicii "național-comuniști care se lăfăie prin paginile unor publicații actuale", iar Andrei Pippidi, în "Dilema" (1. 16, 1993), referindu-se la o parte din textele dintr-unul din numerele "Neamului Românesc", spune că "jumătate din această proză bicisnică aparține unui domn Mihai Drăgan..." etc., etc.

Ne oprim aici. Fără îndoială că preopinentul nostru suferă de ceea ce psihologicii numesc idola specus, care, într-o traducere liberă, înseamnă supraevaluarea propriului domeniu de activitate, a propriei producții și subaprecierea celorlalte domenii de activitate (implicit a lucrărilor altora), boală ce se referă de fapt la o ficțiune (idola specus, idola tribus), pricinuită, cum spune un reputat psiholog, de ignoranța unită (se putea altfel?) cu aroganța, cu ceea ce, popular se numește tudulie. T. Arghezi într-o celebră "inscripție", definea, caustic, maladia așa: "E parcă un făcut ca nimănui/ Să nu-i miroase murdăria lui? Pe cînd pe vrute și nevrute/ Parfumul altuia îl bute"

În acest context, nu mai e de mirare că M.D., pentru care astăzi sînt doar un "mediocru" și un "comisar al scolii" semna, în 1982, pe una din "operele" sale, următoarea dedicație "Domnului Consi. Parfene, această carte în semn de stimă și cald omagiu colegial"

Dl. M.D. poate continua, imperturbabil și fudul în noua sa haină național-comunistă "opera" de asanare a "neamului românesc" (bietul de el, pe mîna cui a ajuns!) În ce mă privește, îmi voi feri mîna de albia cu tărîțe, pentru că știu proverbul

CONSTANTIN PARFENE

ultimul vagon poștal

Dreptul la replică

Culpa medicală nu o poate stabili decît Justiția, și nu Comisia de expertiză

Relativ la articolul dumneavoastră (Mihaela Cănănău) intitulat "Doctorul Ciuntu l-ar fi putut salva de la moarte pe studentul G. Hînceanu..." din 23 iunie 1993, vă rog să luați în considerare următoarele:

Nimeni, nici subsemnatul, nu am dat autorei informația că în cazul în speță este o culpă medicală (în articol se scrie: "Șeful Institutului de medicină legală Iași, prof. dr. Gh. Scripcaru, ne-a declarat că își menține părerea în ce privește culpa medicală a doctorului...")

Conform regulilor tehnice expertale, Comisia de expertiză în atari cazuri, se pronunță doar asupra aspectelor tehnice medicale privind conduita terapeutică, ca și în cazul dr. Ciuntu, aviz tehnic ce servește justitului la calificarea unei fapte ca fiind sau nu o culpă medicală. În acest caz se poate consulta avizul cazului la Procuratura Iași (ce l-a solicitat) și faptul este deplin statuat sub aspect teoretic și procesual (a se vedea și lucrările noastre în timp). A pune în sarcina unui expert afirmarea culpei medicale, așa cum face articolul menționat ar permite a deduce o depășire a competenței expertale și o imixtiune în activitatea Justiției.

În esență, culpa medicală este o noțiune judiciară și nu este medicală sau expertală.

Deoarece în ziua apariției articolului am avut o discuție telefonică cu d-na Mihaela Cănănău cerîndu-i să facă cuvenita corectare și cum acest lucru nu s-a făcut, în scopul de a nu crea confuzii în opinia publică, a nu lăsa imaginea unor afirmații inexacte și prin aceasta abuzive față de competența statuată a diferitelor organe de stat, vă rog să faceți cuvenita rectificare.

Director I.M.L.
prof. dr. Gh. Scripcaru

Scrisoare către Regia Autonomă de Termoficare

Începînd cu factura pentru prepararea și furnizarea apei calde menajere din luna mai a.c., primită pe 7.06.1993, ca rezultat al aplicării unui nou tarif (de lei 9000/g cal.), cheltuielile comune lunare pentru o persoană, au crescut în proporție de peste 300 la sută. Influența determinantă, în balanța cheltuielilor comune o deține elementul de cost al apei calde și care pentru luna mai s-a ridicat la suma de lei 2567.70 de persoană.

Costurile totale desprinse din listele de plată afișate au următoarea înfățișare:

- pentru o persoană total lei 3237
- pentru 2 persoane total lei 6474
- pentru 3 persoane total lei 9705
- pentru 4 persoane total lei 12934
- pentru 5 persoane total lei 16166
- pentru 6 persoane total lei 18917

La data de față, cînd într-o lună de vară o familie trebuie să aloce numai pentru cheltuielile comune de întreținere asemenea sume, situația capătă asemenea dimensiuni încît comparînd-o cu o dramă, afirmația nu-i deloc exagerată.

Puterea de cumpărare ni s-a subrezit în mod dramatic, iar pentru a căpăta o imagine cît de cît legată de realitatea perioadei pe care o traversăm vă precizăm că din cei 115 locatari activi sînt cam 40 la sută pensionarii la fel, iar restul pînă la 115 persoane sînt studenți, elevi și copii preșcolari.

Pe profesii predomină cadrele didactice universitare precum și cadrele didactice din învățămîntul liceal. Salarizarea acestei categorii este deja cunoscută. Despre pensionari și pensii ce să mai vorbim pentru că se știe că pensionarii se află la marginea preocupărilor societății. În gospodăriile în care există doi pensionari (soț și soție) greul cheltuielilor se resimte cu destulă apăsare, dar totuși mai ușor decît în situația unui singur pensionar. Primele victime ale unor acte de disperare se vor produce cu siguranță mai întîi în asemenea împrejurări și în deosebi la iarnă cînd cheltuielile de întreținere se vor ridica la mai multe zeci de mii.

Cînd se face afirmația că gradul de suportabilitate bănească a locatarilor se apropie de limita cea mai de jos a posibilului, cel puțin pe timp de vară, nu constituie o exagerare. Cu siguranță că în lunile de iarnă, extrem de puțini locatari vor reuși să-și achite costurile pretinse. Creșterea aberantă a tarifului privind costul agentului termic (căldură și apa caldă), a tarifului pe kwh și pentru gaze și apă, salubritate și altele, toate ne vor duce la... sufocare.

Ne numărăm printre puținele asociații de locatari din Iași fără datorii de nici un fel față de unitățile prestatoare de servicii. De ani și ani de zile în evidențele noastre contabile nu figurează nici un locatar rău platnic.

Din această lună însă nu mai dispunem de fonduri pentru acoperirea facturilor depuse în cont. Suma de lei 278433, reprezentînd valoarea furnizării de apă caldă, nu știm cînd se va putea deconta. Situația care s-a creat nu ne este plăcută dar ea depășește dorințele.

Momentul cînd debitorii vor creste vertiginos, cînd fondurile dvs. destinate producției și deci reluării ciclului de producție se vor epuiza, nu este prea departe.

Cu toate că unitatea dvs. se prevalează de dreptul de monopol în ce privește distribuția și gospodărirea agentului termic, totuși o înțelegere între producător și consumator ar trebui să existe, iar pe acest fond și unele cereri ale consumatorilor ar trebui să se bucure de audiență.

Bunăoară, ne deranjează băneste furnizarea zilnică a apei calde menajere și am dori ca apa caldă să ni se distribuie numai de trei ori pe săptămînă, de preferință după-amiaza și numai pe o întindere de patru ore zilnic.

Sperăm că să găsim înțelegere.

Asociația de locatari bloc H3 și H5 din Titu Maiorescu nr. 24.

În atenția primăriei ieșene

Protest semnat de 100 de locuitori din cartierul Dacia

■ *"Cerem închiderea berăriei deschise la parterul blocului B8 pentru a ne regăsi liniștea"*

Subsemnații, locatari ai blocului A6 și SC13, B8, 9-10 din str. Vitejilor nr.12-16 cartier Dacia, vă solicităm ajutorul în regăsirea liniștei răpită de berăria deschisă recent la parterul blocului și de barul non-stop.

Zilnic sîntem obligați să ascultăm muzică de dimineață și pînă în jurul orei 24,00, iar după această oră injuriile cetățenilor în stare de ebrietate care ar dori să continue cheful.

Dimineața începînd cu ora 6,00 - 6,30 personalul berăriei scoate mesele și scaunele pe terasă tîrîndu-le, iar seara după ora 22,00 le strînge cu același zgomot insuportabil.

Întrucît terasa nu este acoperită se aude tot zgomotul, vocabularul trivial abordat de consumatori. De multe ori cete de țigani petrec la această terasă întrecînd cu mult limita suportabilului.

Copiii pur și simplu nu-și pot face lecțiile în casă; nu mai vorbim de educația lor.

Băutura pentru acasă se distribuie pe terasă deranjînd prin manevrarea navetelor și sticlelor, iar consumatorii își fac necesitățile pe lîngă pereții blocului în văzul copiilor sau chiar prin casa scărilor.

Dacă pînă la ora 24,00 nu ne putem culca din cauza consumatorilor gălăgioși, după această oră nu putem dormi din cauza cîinelui închis peste noapte în local, care latră și urlă toată noaptea.

Întrucît în proiectul blocului la parter a fost prevăzută cofetărie, antifonarea nu este corespunzătoare pentru local cu muzică și program prelungit.

Problema berăriilor și a barurilor deschise la parterul blocurilor a fost ridicată și la consfătuirea cu dl. primar Simirad la școala nr. 3 din cartier unde a promis că nu va elibera autorizații de funcționare fără acceptul locatarilor.

Rugăm pe această cale să ne răspundă Primăria dacă a dat aprobare pentru asemenea activitate dacă da - cerem anularea ei.

Întrucît acest spațiu este amplasat în centrul cartierului, fîngă piață, la 200 de metri de sc. 3, la 200 de metri de sc. 26, solicităm schimbarea profilului unității în cofetărie, patiserie, brutărie sau orice altceva în afară de crișmă. Vă rugăm domnule redactor șef intervenîți și ajutați-ne a ne regăsi liniștea pe la casele noastre (urmează semnăturile a peste 100 de locuitori din blocurile B8, B9, Q10, A6 și SC13 din cartierul Dacia").

Din scrisorile, telefoanele și audiențele zilei

■ **D-na SANDA GROSU str. Împăcării 25** este patroană de firmă SRL, a participat la niște cursuri pe tema T.V.A., iar acum, în apropierea introducerii acestui impozit, de la 1 iulie a.c., ne întreabă, oarecum derutată, ce are de făcut, la ce "agent economic" pentru a... "întîmpina" ziua de 1 iulie.

Pentru a nu mai umbla la cărți, vă redăm, d-na Sanda, răspunsul pe care l-a dat d-na Rodica Segrăceanu, economist în cadrul Ministerului de Finanțe, directoare de specialitate, la o întrebare similară ce i s-a adresat cu ocazia unui interviu d către "Expres-magazin" nr.146:

- Aș citi în primul rînd legislația, dacă n-am avut timp să particip la întruniri. După aceea, dacă aș fi agent economic în sfera comercială m-aș utila cu case de marcat. Neapărat mi-as procura și formularele necesare. Codul fiscal bănuiesc că îl are orice întreprinzător încă de la înființare. Apoi, mi-aș stabili dacă prestez sau nu activități impozabile care intră în sfera de aplicare a TVA. Următorul pas: mi-aș stabili cifra de afaceri. Dacă ce depășește 10 milioane lei, aș aprofunda, mi-aș procura broșurile pe domenii de activitate, apoi mi-as organiza contabilitatea adecvat sistemului TVA. Mă refer la jurnalul de vînzări-cumpărări: facturi intrare TVA. Nu mai concordă plata TVA, nici cu ziua de salarii, fiecare are x zile la dispoziție să-și "ordoneze" plățile.

Vedeți, nu-i mare filosofie, dar trebuie grijă. Nu mai așteptăm îndrumări de la...

Altfel, vine garda financiară și alții cu... legea și procesul verbal.

■ **D-na NICOLETA AMĂRIUȚEI**, vînzătoare la magazinul alimentare "Triumf" Tătărași, însoțită de un grup de cetățeni din cartier, s-a prezentat la "Monitorul" să ne explice că cetățeana Iurcu Georgeta din str. V. Lupu nr. 20 n-a fost nevinovată în cazul conflictului de la magazin. În acest sens ne-a prezentat și certificatul medical obținut de la laboratorul de medicină legală care confirmă unele leziuni dobîndite.

Am înțeles din explicații că femeia care a furat sticle cu vin și a dispărut, a fost protejată de Iurcu Georgeta, că datorită unor furturi repetate din magazin colectivul unității a avut și are încă de plătit pagube de peste 100 mii lei, că la costatare a participat și lucrătorul Poliției locale care definitivează cercetările. Că atunci cînd va fi identificată "hoața" care-i o clientă de magazin se vor prezenta împreună la "Monitorul" să vedem că fapta în sine are multă vinovăție. Cum în cercetările poliției nu avem a ne amesteca, așteptăm definitivarea, terminarea lor, cînd vom reveni, cu noi amănunte. Bine ar fi ce asemenea "cumpărători" să fie tot mai rari în magazinele noastre. Și conflicte. Chiar și pentru poliției!

■ **D-na ȘTEFANIA LEUȘTEAN str. Independenței nr.2, et.I, et.I, ap.2** a citit în "Monitorul" din 18 iunie 1993 articolul "Persoanele persecutate din motive politice vor primi o indemnizație lunară de 2000 lei" și, simțindu-se îndreptățită a o crea, întreabă unde trebuie să se adreseze.

La sediul PNTCD din str. Cuza Vodă există și sediul comisiei pentru ocrotirea foștilor deținuți politici, iar acolo vă puteți adresa d-lui Marius Lulu, foarte binevoitor în problemă.

■ **DI. VASILE DUMITRAȘCU, administrator la S.C. "Queen" str. Cuza Vodă nr. 68** are contract de închiriere pentru o suprafață de 17 m.p. spațiu comercial cu SA "Locuința" cu 600 lei m.p. lună. În martie a.c. i s-a negociat chiria la 1000 lei m.p., iar la 2 iunie 1993 a primit comunicarea să plătească diferențele de la începutul anului.

Este corectă perceperea retroactivă a diferențelor?

Ni se pare că nu. Dumneavoastră, ținînd seama că ați executat niște lucrări, că nu aveți instalații sanitare ori alte datorii, aveți căi de negociere. Încercați!

■ **D-na AURICA ANDRONIC str. Gh. Ivănescu nr. 6** locuiește la adresa respectivă, iar de vreo 10 ani nici nu mai plătește chirie, casa fiind demolată. Așa se și explică de ce, la adresa respectivă, 3 persoane - soție, soț și un copil, handicapat de gradul I sînt nevoiți de doi ani și mai bine, să doarmă în același pat.

Familia Andronic a avut repartiție la Lunca Cetățuii, la bloc, la parter, într-un apartament cu 3 camere, acum doi ani, dar spațiul a fost înstrăinat de primărie către alții.

Documentația de obținere a locuinței este depusă la SA "Locuința". Dar, cei doi oameni în vîrstă, soție și soț, bat drumurile primăriei, ale întreprinderii cu locuințele.

■ **DI. PETRU NECHITA str. Dr. Savini nr.10, bloc H3, sc. A, et. 2, ap. 4** ne semnalează necazurile care i le-au produs lucrători ai Cooperativei "Prestațiunea".

La magazinul de reparații, vis-a-vis de Banca Națională a dus la 29 iulie 1989 la reparat un aparat de radio "Oreon" automat. A primit bonul 13011. Șef de atelier era cetățeanul Chirică Ștefan care l-a tot amînat pe client timp de doi ani.

Cînd să mai meargă după aparat, dl. Nechita a constatat că magazinul nu mai există. Poliția a făcut cercetări, a evaluat aparatul atunci la 25.000 lei, și a trimis dosarul în instanță. La judecătorie dosarul a purtat nr. 523, iar d-lui Nechita i s-a dat cîștig de cauză. Piritul meșteșugarul Chirică Ștefan a făcut recurs la tribunal. Înregistrat sub nr. 11019. Recursul a fost respins. După luni și luni cetățeanul păgubaș așteaptă comunicarea. Președintele cooperativei s-o fi frămîntînd că oameni săi poartă pe drumuri pe cei cărora le-au luat aparatele? La timpul acesta un așa aparat de radio valorează ceva!

■ **DI. DUMITRU PETREA din Bd. Socola, bloc H2, et. 5, ap. 21** ne semnalează cazul prietenului său G.C., proprietarul autoturismului 2-IS-1022, care a avut recent un accident de circulație în urma căruia autoturismul l-a fost serios avariat. Avînd mașina asigurată "CASCO", la ASIROM Iași, la valoarea de 1.170.000 lei, cu o primă de asigurare plătibilă la circa 14.000 lei anual, după reducerile corespunzătoare, nu-și prea făcea probleme. Era convins că reparația îi va fi compensată de ASIROM. Pe dl. G.S. l-a cotat lucrările avea 540.000 lei. După ce a prezentat documentația la plată, lui i s-au decontat circa 230.000 lei diferență suportînd-o din buzunar.

Cînd s-a interesat, i-s-a explicat că, deși asigurații plătesc aproximativ aceeași sumă, indiferent de vechimea autoturismului, asigurată cu 8-10 ani vechime a mașinii i se scade 75% din suma asigurată și i se restituie doar 25% în cazul G.S. după explicațiile primite de dl. Petrea de la conducerea ASIROM s-ar fi cuvenit 292.000 lei, dar i-s-a dat...

Întrebarea d-lui Petrea: dacă autoturismul a depășit 8-10 ani vechimea de la cumpărare, merită să te mai asiguri la ASIROM ori să depui la CEC cele 14-15 mii lei lunar care aduc și dibîndă?

E în funcție de interes și de calculele d-lui Petrea.

■ **DI. VICTOR SAULEA, splai Bahlui, se adresează cu cuvinte de laudă personalului Magazinului auto-service SOCOM Iași - Păcurari** de la care "un prieten de al său, a cumpărat la 23 iunie 1993, cu chitanța nr. 11701, o baterie auto tip "Bistrița" cu vorbe frumoase, primire reverențioasă și rest corect la 16.500 lei - bateria costînd doar 16.438 lei.

A da rest e un lucru tot mai rar, dar, iată, mai sînt și așa situații.

■ **DI. ION BOUREANU, Splai Bahlui 20A, sc. A, et. 4, ap.13** ne informează că urmașii eroilor din satul Cuza Vodă, comuna Ipatele, județul Iași care au căzut la datorie în cele două războaie mondiale, au pus mînă de la mînă bani și materiale, ridicîndu-le un monument statuar.

Dezvelirea și sfințirea monumentului "Eroilor satului Cuza Vodă" cu numele celor 47 care au fost "tari ca brazii" încrustate în piatră de marmură, va avea loc duminică 4 iulie 1993, la orele 11,00.

Inițiatorii acestei fapte omenești sînt foști colegi ai celor dispăruți: Vasile Filon, Gh. Savin și Ion Boureanu.

Ion N. OPREA

FAST-FOOD oferă PIZZA:
Casablanca LTD
● Bolognezâ
● Capriciosa
● Romana
● Napolitană
● MACEDONIA cu carne și cașcaval
– Prețuri avantajoase – Calitate excepțională –

SC DOSOFTEI SA
cu sediul în str. sf. LAZĂR nr. 49 telefon 132594 organizează în data de 29.06.1993, ora 10.00
LICITAȚIE
pentru achiziționarea următoarelor utilaje:
- copiator format maxim A3 și minim A6
- calculator AT386
Ofertele vor fi depuse la sediul unității pînă la data de 28 iunie ora 15
De asemeni, societatea noastră deține în stoc o cantitate limitată de aracet pentru construcții care poate fi achiziționat de cumpărător la preț negociabil

Societatea Medicală PRO FAMILIA
O CERTITUDINE PENTRU SĂNĂTATEA FAMILIEI DVS.
Consultații medicale de înaltă competență pentru orice problemă de sănătate
Informații și programări la tel. 131043, zilnic între orele 10-18, sau la sediul din Str. Chișinăului (Țutora) nr. 11 C, bl. E1.

SPORT

SPORT CAN-CAN

• Olimpiada în sanie!

La sfîrșitul Jocurilor Olimpice de iarnă de la Lillehammer-1994, se va organiza o cursă de sănii trase de cîini. Ea va lua startul din Lillehammer pentru a ajunge în orașul japonez Nagano, gazda J.O. de iarnă din 1998. Opt echipaje cu 60 de cîini nordici vor străbate distanța dintre cele două orașe (aproximativ 15.000 km.) doar în sănii!

• Berlinul nu se retrage

Dacă sîntem tot la capitolul "olimpice", vă informăm că primarul orașului Berlin, Eberhard Diepgen și președintele Comisiei C.I.O însărcinată cu aprecierea situației existente în orașele candidate la găzduirea J.O. de vară din 2000, suedezul Gunnar Ericsson, au dezmințit știrea conform căreia capitala germană și-ar fi retras candidatura. Acest zvon apăruse în urma manifestărilor violente organizate de grupările extremiste din Germania, care nu sînt de acord cu organizarea J.O. de vară din anul 2000 la Berlin.

• O' Neal intră în afaceri

Cunoscutul baschetbalist american Shaquille O'Neal, pivotul echipei Orlando Magic, a semnat un contract pe cinci ani cu firma Spalding care va produce un nou tip de încălțăminte sportivă, denumită "Shoq attack basketballs". Doar pentru faptul că o pereche de adidași îi poartă numele, O'Neal a primit un cec de 4 milioane de dolari.

• Cupa Europei pentru cîntăreți

UEFA în colaborare cu UNICEF va organiza o inedită competiție forbalistică denumită "Cupa Europei" pentru cîntăreți. Ea va reuni la start echipele naționale ale cîntăreților din Italia, Elveția, Franța, Germania, Olanda și Spania, iar beneficiile obținute în urma disputării acestei competiții vor fi donate pentru opere de binefacere. La "Bursa premiilor" echipa Italiei - în frunte cu Eros Ramazzotti - este marea favorită!

Ion C.

Radiografia fotbalului ieșean

Două promovări și o speranță

Ținînd cont de faptul că sezonul fotbalistic intern practic s-a încheiat (fac excepție finala Cupei României și, ce ne interesează în mod direct, finala Campionatului Național de juniori), vom încerca să vă prezentăm un bilanț al activității fotbalistice locale. Vom începe cu eșalonul diviziei B, unde în campionatul viitor va activa și C.F.R. Tepro Iași. Aceasta, după ce a cîștiga lejer seria județeană a transat în favoarea sa barajul cu Cristalul Dorohoi, rezultat ce le-a adus feroviarilor mult dorita promovare. Echipa C.F.R. Tepro are deocamdată drept obiectiv menținerea în divizia B dar, ținînd cont de tinerețea și valoarea lotului considerăm că team-ul C.F.R.-ist este capabil de orice surpriză. Sub lumina reflectoarelor diviziei A se va afla începînd cu sezonul viitor, alături de Politehnica și Constructorul Iași. Echipa din Katanga, considerată un fel de "Rapidulet" al lașului poate deveni justițiarul seriei, de care oricine ar viza locul I trebuie să țină seama. Să nu uităm că în anii trecuți pe "Maracana" au fost înghesuncheate formații cu nume precum: Progresul Brăila, Steagul Roșu Brașov (cu "piticul" Titi Teașcă la timonă), Jiul Petroșani (cu Dumitrache în formație), Corvinul Hunedoara (cu Mircea Lucescu în linia ofensivă) etc.

Un capitol aparte, poate și din punct de vedere sentimental îl vom acorda Politehnicii. În primul rînd ne bucură faptul că prin înființarea noii societăți comerciale Polynx s-a menținut în numele echipei prefixul Poli, cum este cunoscută echipa ieșeană de către toți cei care oftează pentru ea la matinee. De asemeni, sîntem convinși că C.S.S. Polynx este capabilă de mari performanțe mai ales acum cînd există cîțiva copii talentați de care deja au început să se intereseze cei de prin curțile vecine. Sigur că "taifunul" Ion Șorcaru a lăsat urme greu vindecabile dar, cu răbdare se poate reconstrui imaginea unei noi echipe. Nu de alta dar am urmărit la lucru de mai multe ori formația Ceahlăul Piatra Neamț și pot să vă asigur că Poli, chiar și în conjunctura actuală este superioară echipei nemțene. Dacă Ceahlăul cu Ursică (care prindea echipa la Buzău numai cînd Ion Viorel era accidentat) și Axinia II (un vîrf de atac cu alură... liliputană) au reușit promovarea, cu siguranță că sîntem capabili și noi de același rezultat. Aliniind la echipele prezentate și pe divizionara B C.F.R. Pașcani clasată pe un loc de mijloc în divizia B, observăm că la fotbal nu stăm chiar așa de rău. Sigur că absența de pe prima scenă fotbalistică rămîne un motiv de insatisfacție, dar sperăm că această neîmplinire va fi depășită cît de curînd.

Leonard CĂNĂNĂU

Fotbal - divizia B

Bîrlădenii nu s-au prezentat!

S-a pus punct și ediției 1992-1993 a Campionatului diviziei B la fotbal. Spectatorii care au vrut să-și vadă favoriții (echipa Constructorul Iași) în ultimă partidă cu FEPA'74 Bîrlad, au luat "plasă" din cauza neprezentării formației bîrlădene. Conform regulamentului victoria a revenit cu 3-0 echipei ieșene. De altfel, încă două partide nu s-au mai jucat din cauza neprezentării oaspeților: Mureșul Toplița - Harghita Od. Secuiesc și Cetatea Tg. Neamț - C.S.M. Borzești.

Alte rezultate: Minerul '92 Comănești - Nitramonia Făgăraș 3-1; Meconerg Onești - Cotidian Bacău 4-1; ASA Cîmpulung - Sp. Mun. Vaslui 5-2; Melana Săvinești - Textila Buhuși 7-0; Aerostar Bacău - C.F.R. Pașcani 6-2; Mecanex Botoșani - Unirea Codlea 2-1. Au retrogradat Unirea Codlea, Sp. Mun. Vaslui, Textila Buhuși și C.S.M. Borzești. În afară de Constructorul Iași, din celelalte serii au mai promovat în divizia A: Metalul Plopeni, Gaz Metan Mediaș și Phoenix Baia-Mare.

L.C.

Mediafax transmite

• Echipa feminină de atletism a României pentru Cupa Europei

Sîmbătă și duminică au loc la Roma întrecerile Cupei Europei - Bruno Zauli la atletism. După cum se știe, în grupa de elită a concursului feminin participă și echipa României. Iată componența echipei stabilită de Federația Română de atletism: 100 m - Lia Murgu; 200 m - Ionela Tîrlea; 400 m - Margareta Florea; 800 m - Ella Kovacs; 1500 m - Violeta Beclea; 3000 m - Margareta Keszeg; 10000 m - Iulia Negură; 100 mg - Liliana Năstase; 400 mg - Nicoleta Căruțașu; lungime - Marieta Ilcu sau Mirela Dulgheru; înălțime - Alina Astafei; greutate - Mihaela Oană; disc - Manuela Tîrneci; suliță - Felicia Țilea; 4x100 m - Ionela Tîrlea, Lia Murgu, Mirela Dulgheru, Marieta Ilcu; 4x400 m - Margareta Florea, Ella Kovacs, Ionela Tîrlea, Magdalena Nedelcu.

• Surpriză de proporții la C.E. de baschet

În aceste zile au loc în Germania întrecerile Campionatului European de baschet masculin. În grupa A, în ziua a doua s-a înregistrat o surpriză de proporții, echipa Suediei a învins după prelungiri cu 100-92 echipa Rusiei. Iată rezultatele înregistrate în prima zi de întreceri: Rusia - Bosnia-Herțegovina 99-77; Spania - Suedia 72-49 (grupa A); Croația - Bulgaria 104-83; Franța - Turcia 69-55 (grupa B); Italia - Israel 92-83; Grecia - Letonia 81-62 (grupa C); Belgia - Slovenia 82-61; Estonia - Germania 113-103 (grupa D).

Înaintea marilor competiții ale sezonului

Bursa favoriților "circului atletic"(II)

• Alături de Ella Kovacs, Alina Astafei este marea speranță a atletismului românesc în 1993 •

Chiar dacă pînă la mondialele de la Stuttgart mai este o lună și jumătate, chiar dacă marea competiție este oarecum în pericol (atît din cauza opacității președintelui I.A.A.F., Primo Nebiolo în legătură cu remunerarea atleților, ca și din cauza recesiunii financiare), vom continua să vă prezentăm cîteva repere ale bilanțului atletic la zi în 1993, de data aceasta în așa numitele "probe tehnice"

Lungime: Tandemul american Lewis - Powell nu se prea vede în ultima vreme astfel că pe firmament apar nume noi: E. Walder (SUA - 8,53 m) și Ivan Pedroso (Cuba - 8,47 m). Cu un vîrf de formă bine programat, românul Tudor Bogdan poate rîvni la o performanță asemănătoare cu cea de la C.M. Tokyo 1991 (locul V). La fete, Heike Drechsler (Germania) sare cu regularitate peste 7 m (7,13 m - cea mai bună performanță) și este greu de învins.

Alina Astafei

Triplusalt: Rusul Sokov (17,59 m), americanul Fadiuro (17,30 m) și suedezul Henriksson (17,16 m) sînt deocamdată cei mai buni. În tînăra probă feminină se vorbește mai mult ... limba rusă: Iolanda Cen (14,97 m - R.M.), Irina Lasovskaia (14,64 m), Tatiana Biriukova și mai consacrata Inessa Kravet (Ucraina) " fac cărțile".

Înălțime: Cu 1,99 m, performanță realizată în Olanda, Alina Astafei se află doar la 1 cm de cei 2 metri reușiți de veterana bulgară Stefka Kostadinova. Sansele Alinei de a aduce atletismului românesc mari performanțe sînt considerabile mai ales că simpatica nemțoaică Heike Henckel nu prea se arată... La masculin, recordmanul mondial Javier Sotomayor (Cuba - 2,40 m în acest sezon) privește imperial în jos, dar adversarii lui (în special americanul Hollis Conway) știu bine că în marile competiții "prietenul" lui Fidel Castro poate fi învins.

Prăjină: Ucraineanul Serghei Bubka (6,00 m) poate fi învins numai dacă vrea el ... precum la J.O. de la Barcelona.

Greutate: Elvețianul Werner Gunthor (21,63 m), americanul Randy Barnes și italianul Alessandro Andrei sînt trei veterani care dețin și acum monopolul probei. O surpriză plăcută poate veni și din partea românului Gheorghe Guset (19,60 m) într-o probă în care, nu cu mult timp în urmă nici nu visam să ne arătăm în Europa... La fete rusoaica Natalia Fediușina conduce cu 20,16 m în topul mondial.

Disc: Una dintre cele mai bune performanțe ale anului (65,12 m) aparține atletei române Nicoleta Grădinaru-Grasu. Cum rezultatul nu este chiar de vîrf le considerăm ca favorite pe germana Ilke Wyludda, rusoaica Larisa Korotkevici și bulgăroaica de 36 de ani Tvetanka Minceva ca favorite. La băieți, campionul mondial Lars Riedle (Germania) cu 68,42 m este liderul sezonului, dar Costel Grasu, soțul Nicoletei (66,90 m) este pe aproape.

Suliță: Cehul Jan Zelezny și-a tăiat partea leului încă din iarnă, stabilind la Antipozi un excepțional record mondial (94,74 m). La fete, cea mai bună este Natalia Scikolenko (65,68 m), dar s-o creditam și pe Felicia Tilea a noastră cu cei 62,20 m ai săi. Cît de departe este recordul mondial (80 m) al germanei Petra Felke-Maier din 1988!

Ciocan: Ca de obicei, "legea" o fac ex-sovieticii: Igor Astapkovici (82,28 m) și Andrei Abduvaliev (81,20 m). Tot peste 80 de metri au aruncat ungurul Tibor Gercsek și americanul Deal.

G.I. NICOLAE

Mike Powell - recordmenul mondial la săritura în lungime

P.S. O știre recentă anunță că cea mai bună maratonistă a momentului, australianca Liza Martin-Ondieki (soția campionului mondial la 5.000 metri, kenyanul Yobes Ondieki) a declarat că nu va participa la mondialele de la Stuttgart nemulțumită de premiile pe care I.A.A.F. le acordă cîștigătorilor. Nori negri se adună deasupra stadionului Neckar!

Atenție la milionari!

Înotătorii unguri au rămas copii săraci

• "afaceristul" Zamplenyi a fugit cu milioanele Federației de Natație •

Participarea înotătorilor maghiari la Olimpiada de la Barcelona a fost un triumf total: cei 5 sportivi prezenți în piscina olimpică (Darnyi, Egerszegi, Czene, Rozsa și Szabo) au cucerit 9 medalii, dintre care cinci de aur. Spre mirarea tuturor, după J.O. nimeni nu a mai auzit nimic despre ei. Pînă zilele trecute, cînd, reveniți în competițiile internaționale au avut puterea de a-și povesti trista lor epopee.

Totul începe în toamna anului 1990, cînd în Ungaria descinde un anume Gyorgy Zamplenyi, cetățean american de origine maghiară, mare afacerist și bogat pînă peste cap. Iritat de "greutățile financiare cu care se confruntă sportul ungar", Zamplenyi se oferă să sponsorizeze din banii săi Federația de Natație. După ce pune pe masă imensa sumă de 300 mii dolari, este ales în unanimitate președinte al Federației și singurul în drept să stabilească programul viitor al înotătorilor. Este văzut destul de rar pe la antrenamente, dar asta nu-l împiedică să-și apropie sportivii pe diferite căi. Tatălui Krisztinei Egerszegi îi oferă un post la una din firmele sale, lui Darnyi îi cumpără un apartament luxos, iar lui Rozsa un automobil BMW ultimul răcnet. Odată cu aceste generoase oferte, Zamplenyi înăsprește drastic viața sportivilor. Nici unul nu mai are voie să semneze contracte sau să dea declarații presei fără știrea lui. Regimul de pregătire prevede antrenamente spartane, de la 5,45 dimineață pînă la ora 17,00. Toate cheltuielile și capriciile înotătorilor sînt suportate din buzunarul fără fund al lui Zamplenyi. "Bomba" explodează imediat după J.O. de la Barcelona: managerul "superbogat" fuge fără urmă cu cele 10 milioane de dolari ale Federației de Natație, adică absolut toată averea ei. La Budapesta, se descoperă că de cîteva luni bune, chiria apartamentelor luxoase în care locuiseră sportivii nu fusese plătită, iar automobilele primite cadou nu erau achitate decît în proporție de 10 %. Mai mult, apare și un anume Magyar Hilap, deținut de drept comun, care declară că Zamplenyi trecuse și el prin închisoare în urmă cu mai mulți ani pentru diferite furtișaguri, iar chestia cu "multimilionarul american întors acasă" e o poveste de adormit copiii. Sportivii au trebuit să se întoarcă la casele lor, mai modeste dar cu chirii acceptabile; au renunțat la mașinile luxoase și se deplasează din nou cu tramvaiul. De antrenat, se antrenează însă la fel de serios, chiar dacă nu mai e nici un domn Zamplenyi care să le promită că după cucerirea unor noi medalii vor beneficia de un sejur de vis în insulele Hawai...

Ion C. TEODOR

Aflată într-o imensă criză financiară

Dynamo Dresda riscă excluderea din Bundesliga

Dynamo Dresda singura echipă est-germană care evoluează în campionatul profesionist de fotbal al țării sale are datorii în jurul a 15 milioane de mărci. Cum fotbalul profesionist nu tolerează existența cluburilor cu un asemenea deficit, Federația Germană de Fotbal (D.F.V.) a anunțat-o că îi va aplica o sancțiune foarte drastică pentru sezonul viitor. Echipa din Dresda este acuzată că anul trecut a ascuns opiniei publice faptul că are datorii foarte mari, doar pentru a putea rămîne în Bundesliga. Sancțiunea ce i s-ar putea aplica este ori o amendă usturătoare (care n-ar face decît să crească și mai mult datoriile), ori retrogradarea automată în divizia a III-a, amatoare.

Fosta echipă a Poliției est-germane, de șapte ori campioană a ex-RDG, a încercat prin toate mijloacele să rămînă în prima divizie a fotbalului german. A terminat campionatul pe locul 14, dar datoriile tot nu și le-a putut achita. Directorul sportiv al clubului, Reinhardt Haeffner, a declarat că singura speranță rămîne vînzarea celor mai buni jucători ai echipei. Dar aceste tranzacții n-ar putea aduce decît maximum 8 milioane de mărci, adică numai jumătate din datoriile contractate. În mod aproape sigur, lui Dynamo i se va retrage licența profesionistă și va fi trimisă să joace în divizia a 3-a. În acest caz, Uerdingen, una dintre cele două echipe retrogradate "de drept", va rămîne și sezonul viitor în Pentru fotbalul est-german va fi o lovitură teribilă. Lipsit de aportul a celor mai buni jucători ai săi (plecați în Vest), strivit sub greutatea problemelor financiare și acuzațiilor de colaborare cu fostul regim comunist, fotbalul ex-R.D.G-ist își va pierde și ultima reprezentantă în lumea bună a jocului cu balonul rotund. Încă o dovadă că acolo unde banii fac legea, cei mici trebuie să se mulțumească cu firimiturile rămase de la ospățul celor mari și puternici.

Ion C. TEODOR

Mathias Sammer și Ulf Kirsten, pînă nu demult la Dynamo Dresda și în națională RDG

SFOS

FUNDAȚIA SOROS PENTRU O SOCIETATE DESCHISĂ

Bd. Copou nr. 19, 6600 Iași, România, P.O. Box: 6-1356,
☎ (40-98)146935, 147241; fax: (40-98)147100

FUNDAȚIA SOROS PENTRU O SOCIETATE DESCHISĂ
oferă burse de studiu de un an la
INSTITUTUL EUROPEAN DE ÎNALTE STUDII INTERNAȚIONALE (I.E.H.E.I.) din NISA

Programul este axat pe studiul relațiilor internaționale, cu accent pe problematica integrării europene. Cursurile vor fi susținute în cadrul secțiunii diplomatice a I.E.H.E.I.

Condițiile de participare la acest program sunt:

1. Diploma universitară
2. Bună cunoaștere a limbii franceze
3. Interes în probleme de politică internațională
4. Vîrsta limită 35 ani

Dosarul de candidatură trebuie să conțină:

1. Formular completat
2. Copie tradusă în franceză și legalizată după diploma de absolvire
3. Copie tradusă în franceză și legalizată după foaia matricolă
4. Curriculum vitae în limba franceză
5. Eseu de o pagină, dactilografiat în limba franceză, descriind motivele pentru care candidatul vrea să studieze la I.E.H.E.I.

Candidații care vor trece preselecția vor fi invitați la o discuție cu reprezentanți ai I.E.H.E.I.

Data limită de depunere a dosarelor este 15 iulie 1993.

Cei interesați pot primi formulare de înscriere și informații suplimentare de la sediile fundațiilor SOROS din:

București: Bd. Ana Ipatescu nr. 3B, sect. 1, C.P. 22-196, tel. (01)650.34.73

Coordonatori de program: Cristina Guseth și Mihai Farcaș;

Iași: Bd. Copou nr. 19, tel. 14.69.35, 14.71.00

MICA PUBLICITATE

Anunţurile pentru mica publicitate se primesc la birourile noastre din Bd. Copou nr.19, Agenţia de turism "AMIRAL" (lîngă cofetăria "Opera") şi la sediul redacţiei din str. Smîrdan nr.5, între orele 8,30 - 15,00

auto - moto

• Vînd camionete ARO noi. Tel.113977.(11136).

• Vînd Trabant 601 Tel 179624 (11210)

• Vînd Dacia 1310, export, Columbia, în stare foarte bună Tel. 121323.

• Numai în această săptămînă mai puteţi găsi la preţuri vechi următoarele tipuri de anvelope şi camere auto produse de "Danubiana" Bucureşti Anvelope 650-16/8, 650-20/6 TR, 650-16/10, 750-20/8 TR, 900-16/10, 900-20/14, 1000-20/16, 1100-20/16, 1400-38/8. Camere: 600-16, 1000-20, 1100-20. Relaţii la Autobaza 1, şoseaua Ungheni nr. 2. (11191)

• Vînd camionetă Mercedes 307D (1980) înmatriculată, dubă Mitshubischi L.300 Diesel (1985) pe PEIGEOT 505 - diesel (1985), Peugeot 305 (1985) şi Oltcit Club 1992. Relaţii la tel.174470. (11149)

electronice

• Vînd tv color Nei, 12 luni garanţie. Tel. 142225, int 211 (10922)

case terenuri

• Vînd 335 mp teren, str. Ştiindardului, Canta. Tel. 140555. (10906)

vînzări

• Vînd tuburi cinescoape noi, toate dimensiunile, la preţul vechi Tel. 126877 (11179)

• AVECOOP Iaşi vinde 4 grajduri în stare bună existente în comuna Moşna. Relaţii la telefonul 135261 şi 142160, interior 19, 49

• Vînd maşină pentru sifoane şi bazin inox 100 litri Tel. 116420 (11222)

• Vînd răţuşte, plasă sîrmă, var. Str. Trei Fîntîni, şoseaua Bucium-Tomeşti, lîngă serele Vladiceni.(11192).

• Vînd congelator mijlociu, stare foarte bună. Tel.114848.(11143).

• S.C.MONDEX SRL vinde din depozit la preţuri foarte avantajoase produsele: 1 tricotaje bumbac şi PNA; 2. alcool rafinat 96,3 grade; 3. băuturi alcoolice; 4. făină grîu. Comenzi ferme la telefon 117408. Marfa se ridică în aceeaşi zi (11227)

• Vînd butelie aragaz. Tel. 155695. (11150)

cumpărări

• Cumpăr valuta. Tel. 161786

• Cumpăr franci, lire, şilingi, dolari, mărci. Tel.159100.(11073)

• Cumpăr chedere parbrize şi pistoane Dacia 1100 Tel.145108.(11140)

închirieri

• Închiriez apartament 3 camere pe o perioadă de 3-4 ani, pentru autoturism. Tel. 141977 (11218)

schimburi

• Buzău, schimb apartament 2 camere cu similar Iaşi. Tel. 152143

• Tecuci cu Iaşi, schimb apartament achitat, 2 camere, confort I, et. 2. Tel 173561 Iaşi. (11133)

pierderi

• Pierdut borsetă cu acte pe numele Aurel Bandur. Aducătorului recompensă. Tel.157830.(11229).

• Pierdut legitimaţie de veteran de război şi B.I. pe numele Sufragiu P. Ioan. Le declar nule.(11145).

oferte servicii

• Filmări video de calitate. Tel. 142528, 141672. (11142)

• Filmări video. Tel. 114422. (10978)

• Filmări video, operator tv, seriozitate aparatură Panasonic. Tel. 116710, după ora 20, 176290 (10994)

• Caut persoană îngrijire bolnav. Tel.160980, 123444, după ora 17,00. (11145).

• Transport marfă camion 6,5 tone. Tel. 113023 (11137)

diverse

• Predau spaţiu comercial 40 mp. Tel 150833, 161137. (11179)

• R.A.J.A.C Iaşi, str. M. Costăchescu nr. 6 scoate la licitaţie publică lucrarea privind "Sistemul de colectare automată a valorilor de presiuni în punctele de control ale reţelei de alimentare cu apă din municipiul Iaşi" (proiectare, confecţionare echipamente montarea, reglarea şi punerea lor în funcţiune). Condiţii de participare: ofertantul să facă dovada că este specializat în proiectarea şi realizarea unor astfel de lucrări şi să menţioneze ultimele două-trei lucrări executate, să depună la casieria R.A.J.A.C Iaşi suma de 7000 lei reprezentînd contravaloarea documentaţiei de licitaţie; să facă dovada că a virat în contul R.A.J.A.C Iaşi nr. 307081101 deschis la B.C.R. Iaşi - filiala Iaşi suma de 150.000 lei reprezentînd garanţia de participare la licitaţie, documentaţia de licitaţie se poate obţine de la R.A.J.A.C Iaşi, str. M. Costăchescu nr. 6, după apariţia anunţului publicitar; înscrierea pentru participarea la licitaţie se face la sediul R.A.J.A.C Iaşi, după apariţia anunţului publicitar şi cu 10 zile înainte de termenul de depunere a ofertelor. Termenul de depunere a ofertelor este pînă la 2.08 1993, ora 12.00, la sediul R.A.J.A.C Iaşi. Licitaţia este cu plic închis. Ofertele se vor deschide pe data de 10.08.1993, ora 12.00, la sediul R.A.J.A.C Iaşi, în prezenţa ofertanţilor.

• A dispărut în data de 27-28 aprilie 1993 Vasile Teleman (Lică) în vîrstă de 35 de ani. Este căutat de mama lui. Cine poate da relaţii să sune la tel. 176879, 130296. (11232)

• Staţiunea de Cercetare şi Producţie Viti-Vinicolă Iaşi organizează în ziua de 2.07.1993 licitaţie publică pentru o autoutilitară tip TV-12D pe motorină. Licitaţia va avea loc la sediul unităţii din Aleea M. Sadoveanu nr. 48. Valoarea de începere a licitaţiei este de 2,05 milioane lei. Cei care doresc să participe la licitaţie vor depune suma de 200 mii lei la casieria unităţii pînă la data de 30.06.1993. Pentru informaţii adresaţi-vă la telefon 116312, int. 32.

• Caut asociat pentru prestări producţie în serie mică - deţin spaţiu de producţie prevăzut cu telefon, gaz metan, canalizare. • Antifonez autoturisme de orice fel cu materiale clientului şi mici reparaţii • Vînd Audi 100 S5 CD, preţ convenabil, nîmatriculat şi două motoare de 4 şi 7 KW. Telefon 145667

matrimoniale

Italian, patron office import-export diamante, pietre preţioase şi aur, absolut singur înăuntrul sufletului, necăsătorit, stare materială foarte bună, 48 ani, cu spiritul încă tînăr, prezentabil, de o fidelitate absolută, nebăutor, nefumător, maximă seriozitate, caut exclusiv domnişoară/doamnă tînără, frumoasă, afectuoasă, 20/35 ani, chiar şi divorţată, interesată de cunoaşterea mea doar în scopul unei căsătorii din dragoste. Scrieţi-mi, ataşînd o fotografie. Adresa mea: Camerin Giorgio, Via San Salvatore 38/F, Valenza (AL), Italia, tel. 0131/953117. NB. Telefonare non serve, non voglio/Scrievetemi tassativamente in italiano, non importa errori, per foto intendo faccia, fronte e profilo, intera persona, in piedi, fronte e profilo, la descrizione deve esser dettagliata piu'possibile, e'inutile scrivere senza i requisiti richiesti, la lettera verra'cestinata. Se dopo i tempi tecnici postali non ricevete riposta, la riposta vi e'gia stata data e'negativa non solecitate grazie. Tutto si fara'per corrispondeza fino alla mia decisione d'incontro.

• Inginer canadian de origine română, 42/1,78/72 caut parteneră 32-38 ani, fără obligaţii, minion (petite), suplă, inginer automatică-calculatoare, profesoară de franceză, fizică sau matematică pentru căsătorie. Trimite-ţi o fotografie, cîteva date şi un număr de telefon. C.P. 2417 OP 11 This is a serious offer and white I am pleased with the interest someone may express on me only the persons fullfiling the above requirements may receive an answer. I appologize for any inconvenient this may couse. Thanks. (11134)

LOCURI DE MUNCĂ

• Firma de construcţii CASA, str. Cuza Vodă nr. 1 Iaşi, tel. 116965 angajează prin selecţie arhitect, inginer proiectant rezistenţă, dulgheri, zidari, mozaicari, tîmplari, betonişti. (10654)

• Căminul de pensionari Iaşi, str. Codrescu 6, organizează concurs pentru ocuparea următoarelor posturi, la cantina de ajutor social Păşcani: contabil; achizitor. Persoanele interesate pot depune cereri la sediul cantinei şi vor întruni următoarele condiţii: absolvent al Liceului economic, cu minimum 5 ani vechime. Concursul se va desfăşura în data de 28.06.1993 la cantina de ajutor social Păşcani. (11141)

• "Societatea Comercială "Unirea" SA Iaşi organizează concurs pe data de 6.07.1993, la ora 10 pentru ocuparea unui post de jurisconsult. Condiţii: - absolvent al Facultăţii de drept, vechime minimă de 5 ani în funcţie de consilier juridic, avocat, procuror, judecător; vîrsta max. 40 ani; cazier. Tematica la sediul unităţii, compartiment personal, şos. Chişinăului 171".

felicitări

• Cu ocazia zilei onomastice, fiica - Mihaela şi ginerele - Petrică urează scumpei lor mame şi soacre Sînziana Ştefănescu, multă sănătate, fericire şi un călduros la mulţi ani.

• Cînd încă o petală din anii tăi frumoşi se scutură agale plîngînd armonios, tu fericit în sine zîmbeşti neîncetat la restul de petale ce nu s-au scuturat. Pentru unchiul nostru Petru Timofte azi cînd împlineşte anii. Liliana şi Viorel. (11221)

• Mama, copiii, cuscrii, nurorile, surorile, cumnaţii, nepoţii şi familia Sbîngu urează Vioricăi Damaschin cu ocazia împlinirii respectabilei vîrste de 57 ani. La mulţi ani. (11219)

• Soţia, copii şi nepoţelul urează lui Petru Timofte astăzi cînd împlineşte 56 de ani cele mai alese gînduri de bine şi sănătate. La mulţi ani! (11220)

decese

✞ Cu adîncă durere soţia Anastasia, copii, nora, ginerii, nepoţii şi strănepoţii anunţă încetarea din viaţă a celui care a fost un bun soţ, tată şi bunic Vasile Bogdan, 76 de ani. Înmormîntarea va avea loc sîmbătă 26.06.1993 la ora 11,00 la cimitirul din satul Vultur comuna Popricani, jud. Iaşi. Dumnezeu să-l ierte. Lacrimi pentru sufletul lui bun. (11226).

✞ La numai 53 de ani s-a stins din viaţă ing. Eugenia Ştirbăţ, suflet nobil, generos, harnic, iubitor şi plin de bunătate. Înhumarea va avea loc pe 26.06.1993, ora 12,00 la cimitirul Eternitatea II iar slujba religioasă la Biserica Sf. Petru şi Pavel (Moara de vînt). Regrete eterne din partea soţului. (11149).

✞ Surorile, cumnaţii şi nepoţii, cu durere în suflet anunţă încetarea din viaţă a dragei lor inginer Eugenia Ştirbăţ, 53 ani. Va rămîne veşnic în amintirea noastră. (11149).

condoleanţe

• Familiile Chiperi şi Voinea regretă dispariţia celei ce a fost Jeni Ştirbăţ transmiţînd sincere condoleanţe soţului. (11231).

comemorări

• În al doilea an de cînd am învăţat să mor, mă mistui în durere şi renasc pe chipul tău pe care îl sărut cu toate gîndurile. Cu pioşenie, Cornelia, în amintirea fratelui său Florentin Iliescu, alături de Sandu şi Cornelica. (11228).

• Ne ascundem lacrima în pumn şi ne rostogolim gîndurile, plecîndu-le evlavioase la altarul amintirii tale. Cu durere, Ana şi Bogdan Iliescu, bătînd a doua oară marele clopot al inimii lor pentru un tată şi un soţ unic Florentin Iliescu (Puiu). Comemorarea va avea loc la cimitirul Sf. Treime la cavoul familiei. (11228)

mesaje

• Otilia - soţie, Cristinel - fiu şi Vasile - socru adînc îndureraţi, mulţumesc celor care au fost alături, în grelele momente pricinuite prin decesul prematur al mult iubitului ing. Alexandru Lupan. Sandel, vei rămîne veşnic în amintirea noastră! (11271)

• Doamna Costin Sofia, familia dr. Stela şi Dan Goţia şi familia dr. Costin George mulţumesc tuturor celor care au fost alături de ei în marea durere provocată de dispariţia celui care a fost Costin Petrea, soţ, tată şi bunic. (11148)

TELEFOANE UTILE

• SALVARE: 961
• POMPIERI: 981
• POLIŢIE: Inspectoratul Judeţean - 146666, 140020, 146840; Municipiu - 146850; Serviciul Circulaţie - 140070.
• AGENŢIA CFR: 147673
• INFORMAŢII GARĂ: 146333
• AUTOGARĂ: 146587
• AGENŢIA TAROM: 115239
• INFORMAŢII AEROPORT: 178126
• STAŢII PECO: Baş Ceauş - 176865; Aurel Vlaicu - 175812; Bucium - 132891; Crişan 112182; Păcurari 164142; Sărărie 147482.
• DISPECERATE: RA Gaz-Metan - 141737; RA Apă-Canal 142451; Renel - 145037, deranjamente - 147070; Termoficare - 141956; RA Locuinţa - 112434; Telefoane - Deranjamente - 921; Protecţia mediului - 147010.
• GARDA FINANCIARĂ: 112851, 112427
• ADMINISTRAŢIA FINANCIARĂ: 143030
• NOTARIAT: 147574
• TRIBUNAL: 146300
• PROCURATURĂ: 146630
• CAMERA DE COMERŢ: 117757
• CENTRUL MILITAR JUDEŢEAN: 146370
• HOTELURI: Moldova - 142225; Traian - 143330; Unirea - 142110; Sport - 137817.
• POLICLINICA CU PLATĂ: triaj informaţii -117244.
• OFICIUL JUDEŢEAN PENTRU PROTECŢIA CONSUMATORILOR: 145392

monitorul

Director onorific:
AUREL LEON
FLORIN FLORESCU
redactor şef
DAN RADU
redactor şef adjunct
Tudor Agavriloaei -
secretar general de redacţie

EVENIMENT: TONI HRITAC (şef-secţie), Eduard Calotă, Mihaela Cănănău, Vasile Cojocariu, Valentin Gheorghiţă, Cristian Hanganu, Adrian Inderjoschi, Septimiu Sărăţeanu, Sorin Simon, Adina Scutelnicu, Ovidiu Scutelnicu, Vali Ştirbu.
POLITIC: OVIDIU SIMONCA, Radu Meşniţă, Lucian Postu, Cristian Racu.
ECONOMIE: ALIN TOCAN, Costel Stroescu.
REPORTERI SPECIALI: Cornel Cristoiu, Dorin Popa.
SPORT: G.I. NICOLAE, Leonard Cănănău, G. Anghel, Victor Grădinariu, I.C. Teodor.
REDACTOR DE SERVICIU: Ion N. Oprea.
GRAFICA: Lucian Amarii.
DIVERTISMENT: George Pînzaru.
FOTOREPORTER: Constantin Plop
RECLAMA-PUBLICITATE: DANIEL SÎRBU, Cătălina Ailiesei, Liliana Cozma, Maria Vornicu.
CULEGERE - TEHNOREDACTARE COMPUTERIZATĂ: Cornelia Agavriloaei; Cerasela Cirimpei, Petronela Macovei, Florin Pavel, Liliana Signeanu, Mihaela Spineanu.

Cristina Popescu - director de programe RADIO NORD-EST.
Livia Susanu - director de producţie RADIO NORD-EST
Mona Dîrţu - editor NORD-EST PRESS.

EDITOR
NORD-EST s.r.l.
Director general
ALEXANDRU LĂZESCU
Director literar-artistic
FLORIN ZAMFIRESCU
Director comercial
CEZAR CALUSCHI
Manager Gabriel Rusu

ADRESA REDACŢIEI:
Str. SMÎRDAN nr.5
Tel. 17.25.57 (centrala)
Fax: 14.45.77

ABONAMENTELE se pot face la orice oficiu poştal din ţară. MONITORUL figurează în catalogul presei interne la poziţia 838.

Tiparul executat la S.C. DOSOFTEI S.A. Iaşi

SOMTEC

S.A. - Sucursala Prefabricate Iaşi, Calea Chişinăului nr. 6, scoate la **CONCURS,** pentru depozit intermediar ARCOM, următoarele posturi:

ŞEF DEPOZIT ☞ cu studii superioare şi experienţă în activităţi comerciale şi export;

MERCEOLOG ☞ cu studii medii sau superioare şi cu vechime în această activitate de min. 5 ani;

CONTABIL ☞ cu vechime în această activitate de minimum 5 ani;

GESTIONAR ☞ cu experienţă în acest domeniu de minimum 5 ani

Relaţii la Biroul Personal al societăţii la telefon 133468/180.

FOARTE IMPORTANT

DIRECŢIA DE TELECOMUNICAŢII Iaşi

comunică tuturor abonaţilor telefonici că încasarea facturii telefonice în zilele de 26 ş 27 iunie 1993 se va realiza după următorul program:

SÎMBĂTĂ, 26 IUNIE 1993:
- Oficiile 1, 3, 11 — cu program 8 - 14
- Oficiul TT Lăpuşneanu — cu program 7 - 20
- Oficiul TT Tătăraşi — cu program 8 - 20

DUMINICĂ, 27 IUNIE 1993:
- Oficiul TT Lăpuşneanu — cu program 8 - 14
- Oficiul TT Tătăraşi — cu program 8 - 14

Conflictul din Televiziune poate reizbucni oricînd

Pe data de 23.06. a.c., a avut loc la București o întîlnire a președintelui Senatului dl. Oliviu Gherman cu reprezentanții sindicatului liber și ai Administrației Radioteleviziunii Române. Întîlnirea a avut ca scop găsirea unei soluții în vederea stingerii conflictului de muncă declanșat în instituția amintită. Oliviu Gherman și-a oferit disponibilitatea de a intermedia pe cale legală rezolvarea deficitului financiar în care se află RTVR.

Dacă problemele nu se vor soluționa pe această cale, cele două părți aflate în conflict sindicatul liber din RTVR și administrația aceleeași instituții, se vor întîlni din nou pentru a încerca găsirea unei ultime soluții, în data de 28.06. a.c.. "În cazul în care nici de această dată nu se va reuși găsirea unei soluții, cred că este foarte clară urmarea, adică redeclanșarea grevei generale" ne-a declarat președintele Sindicatului liber din RTVR, dl. Dumitru Iuga.

Ieri a avut loc o întîlnire între reprezentanții Radioteleviziuniior teritoriale din țară, în care s-a decis prelungirea vechiului contract colectiv de muncă cu încă 5 zile. Menționăm că acesta a expirat ieri, 24.06.1993. Cu acest prilej reprezentanții salariaților au oferit Consiliului de Administrație un cadou, într-un ambalaj foarte drăguț: o săpăligă de lemn.

Adrian INDERJOSCHI

Pentru a face față concurenței

Taxicom intenționează să nu majoreze tarifele actuale după 1 iulie

La 1 iulie, dată la care intră în vigoare taxa pe valoare adaugată, SC Taxicom SA va trebui să plătească TVA de 18%, față de impozitul pe circulația mărfurilor (ICM) de 4% cît plătește în prezent, deci ar trebui ca tarifele să fie majorate cu 14%. Cu toate acestea, directorul SC Taxicom SA Dumitru Condurache ne-a declarat că intenționează să păstreze actualele tarife pentru a face față concurenței taxiurilor particulare. Această intenție va fi pusă în practică doar dacă creșterile de prețuri la benzină și piese de schimb, care vor interveni după 1 iulie, vor fi rezonabile.

Costel STROESCU

Oameni de afaceri austrieci sînt interesați de o colaborare cu parteneri din Iași

Ambasada Austriei în colaborare cu Uniunea Internațională de Comerț Viena - Austria și fundația Patronatului România - R. Moldova organizează marți, 29 iunie, o întîlnire cu societăți comerciale cu capital de stat și privat. Obiectivele principale ale acestei întîlniri sînt: contribuția la crearea de noi întreprinderi profitabile; creșterea eficienței și rentabilității întreprinderilor existente; promovarea prestigiului întreprinderilor și întreprinzătorilor privați români în Austria și alte țări etc. La această întrunire este așteptată și participarea unor oameni de afaceri din Ungaria.

L. S.

În cursul zilei de ieri

Prefectul județului a vizitat expoziția de echipamente de calcul, radiotehnică și radiocomunicații "Motorola" a firmei " ALFA-BIT"

● Iașul va fi o rampă de lansare a produselor celebrului producător american ●

Prefectul s-a întreținut cu dl. Ion Afendulis, patronul firmei bucureștene și a pus bazele unei colaborări între "ALFA-BIT" și Institutul de Cercetare Științifică și Inginerie Tehnologică în Electronica din Iași.

Dl. Ion Afendulis i-a propus domnului prefect ca institutul de cercetare ieșean pe care îl conduce să preia o serie de contracte ale firmei "ALFA-BIT". Propunerea a fost acceptată, domnul Dan Gâlea arătînd că "Iașul ar putea fi o piață foarte bună de desfacere și totodată o rampă ale produselor "Motorola" ce urmează a fi distribuite în Moldova și Ucraina".

Septimiu SĂRĂȚEANU

O aberație rămasă de pe vremea comuniștilor

TURIȘTII ROMÂNI NU POT TRECE GRANIȚA CU MAI MULT DE 1000 DE DOLARI ÎN BUZUNAR

ruble pot avea oricîte, pentru că sînt considerate ca fiind fără valoare

Conform Hotărîrii Guvernului Nr 685 din 1990 persoanele care părăsesc țara în scop turistic pot să aibă asupra lor următoarele:

- îmbrăcăminte și articole de uz personal;
- medicamente și alimente pe durata călătoriei;
- bunuri scutite de taxe vamale, în valoare de 1000 lei;
- bunuri asupra cărora se aplică taxa vamală, valoarea totală a acestor bunuri nedepășind 5000 lei (această operațiune nu se poate face decît o dată pe an);
- 5000 lei dar nu bancnote de 5000.

Atît scoaterea cît și introducerea în țară a bancnotelor de 5000 lei este interzisă;

- valută pînă la echivalentul a 1000 dolari fără document de la bancă;
- valută pînă la echivalentul a 5000 dolari cu document bancar.

În țară, la întoarcere, cetățenii rom<131>ni pot aduce mărfuri scutite de taxe vamale dacă acestea au valoarea totală sub 5000 lei. În Hotărîrea Guvernului Nr. 685 din 1990 se specifică o listă de obiecte care sînt supuse taxelor vamale. De asemeni orice obiecte a căror valoare este cuprinsă între 5000 și 50.000 lei sînt supusre taxelor vamale. Trebuie remarcat că aceste limite de valoare nu au fost modificate din 1990 deși inflația a atins între timp cote spectaculoase

Dacă sînt introduse în țară mărfuri în valoare mai mare de 50.000 lei aceasta se consideră operațiune de import. Dacă documentația ce însoțește marfa nu este în regulă, mărfurile sînt reținute în depozitele vămii, 7 zile fără taxă, apoi plătindu-se o taxă de 100 lei pentru fiecare obiect pe zi. Dacă în 30 zile mărfurile nu sînt scoase din țară sau nu sînt prezentate documente în regulă, în legătură cu marfa respectivă, aceste mărfuri intră în proprietatea statului. În țară orice persoană poate introduce, fără să declare 50.000 dolari. Dacă persoana respectivă dorește însă ca în viitor să scoată o parte din acești bani în afara țării (sumă mai mare de 1000 dolari) trebuie să posede o declarație vamală de călător pe care o obține la intrarea în țară

Din punct de vedere al autorităților vamale românești o persoană poate avea asupra sa la intrarea sau ieșirea din țară cantități mari de ruble sau cupoane, aceaste fiind considerate hîrtii fără valoare.

Dan FODOR

În curînd

Cinematograful " Tineretului"va fi închis

● vor fi declanșate lucrări de consolidare a fundației și de refacere a tencuielii ●

Starea deplorabilă în care se află Cinematograful "Tineretului" precum și condițiile improprii de vizionare a filmelor au făcut ca acest cinematograf să fie tot mai puțin frecventat de cinefilii ieșeni, în ciuda faptului că prețul biletelor este cel mai mic din oraș. Această situație a determinat conducerea Direcției Teritoriale de Difuzare și Exploatare a Filmelor Iași să ceară Institutului de Proiectări (HABITAT SA) efectuarea unei expertize tehnice. În urma acestei expertize s-a stabilit că valoarea lucrărilor de renovare a sălii de spectacole va fi de aproximativ 16 milioane lei.

Domnul Paul Gorincioi, directorul DTDEF Iași, ne-a declarat că va solicita Direcției Generale de Difuzare a Filmelor un sprijin material substanțial pentru a demara cît mai urgent aceste lucruri. Domnul Gorincioi a mai precizat că se are în vedere consolidarea fundației, refacerea tencuielii și a pardoselii precum și alte lucruri. În aceste condiții ,peste aproximativ 2 săptămîni cinematograful "Tineretului" va fi închis și se speră ca redeschiderea lui să poată fi făcută cel tîrziu la sfîrșitul lunii septembrie, anul curent.

Sorin Simon

Cum se extrage vitamina B12 din cianura de potasiu

Una din utilizările cianurii de potasiu, una dintre cele mai periculoase substanțe pentru organismul uman, în industrie este extracția vitaminei B12. Astfel de substanțe necesită măsuri de protecție deosebite începînd cu locul de fabricație (Combinatul Chimic Pitești) și pînă la unitatea care o folosește. Cianura de potasiu este transportată în containere speciale și este manevrată numai de persoane competente care cunosc gradul deosebit de periculozitate al acestei substanțe. Cianura este depozitată în cantități mici într-un număr mare de încăperi și este manipulată numai cu protecția specială, a unui echipament format din salopetă, ochelari, mănuși și mască. Doza mortală pentru om este de cîteva miligrame, iar în procesul tehnologic de extracție a vitaminei B12 se folosesc săptămînal doar cîteva grame.

Adina SCUTELNICU

Talonul care ne îmbracă

CONCURS CU TALOANE cu premii in valoare de 400.000 lei

TALONUL nr.1 (11) Tip F

cupon de îmbrăcăminte și încălțăminte în valoare de

200.000 lei

Numele și prenumele.....

.....

B.I. seria..... nr.....

Vîrsta..... profesia.....

Adresa.....

..... Tel. .....

ATENȚIE! Se tipăresc 10 taloane Tip B (cuponul de 150.000 lei), 10 taloane Tip F (cuponul de 200.000 lei) și 5 taloane Tip C (cuponul de 50.000 lei). Cele 25 cupoane se vor preda la sediul redacției, toate odată după încheierea concursului. Puteți participa cu mai multe seturi de taloane la fiecare din cele trei variante (B, F sau C). SUCCES!

CARNETUL ZILEI

VINERI, 25 iunie 1993

✝ **Sf.Mc .Fevronia; Sf.Mc. Procopie**

VREMEA

Vremea va fi în general instabilă, cu cerul variabil cu înnorări accentualte după-amiaza cînd în cea mai mare parte a județului se vor semnala averse de ploaie însoțite de descărcări electrice și, izolat, de grindină. Vîntul va prezenta intensificări trecătoare predominînd din sector nord-vest. Valorile maxime vor oscila între 22 și 24 de grade iar cele minime între 12 și 14 grade.(**Violeta Huștin Centrul de prevedere a vremii Bacău)**

TV BUCUREȘTI

TVR I 7,00 TVM ● **Telematinal** ● 10,00 TVR Iași ● **11,00 TVR** Cluj-Napoca ● 12,00 **Film serial** "Hoțomanii" (3) - reluare ● **13,00** Descoperirea planetei ● 13,30 Desene animate ● 14,00 **Actualități** ● 14,15 Ora de muzică ● **15,00** Didactica ● 15,30 **Teleșcoală** (engleză americană) ● **16,00** Actualități ● 16,05 S.O.S. **Natura!** ● 16,35 Portativul **preferințelor** muzicale ● 17,05 Arte vizuale ● 17,35 Pro Patria ● 18,35 De drag și de voie bună...● 19,00 **Cultura în** lume ● 19,30 **Desene animate** ● **20,00 Actualități** ● 20,35 **Sport** ● **20,40 Film serial: " Destinul familiei Howard"** (74) ● 21,45 Top 3,2,1 ● 22,15 **Viața parlamentară** ● 22,45 Gong! ● **23,15** Actualități ● 23,30 **Magazin cinematografic.** Ecranul ● **0,30 Jazz**-fan.

TVR 2 16,00 **Actualități** ● **16,05** La Sept ● 16,35 **Desene animate** ● 17,05 Sport-magazin ● **18,00** Emisiune în limba **germană** ● 19,00 Concertul **Orchestrei** Naționale Radio ● 21,00 TVM ● Mesager ● 21,30 **Refrene fără** vîrstă ● 22,00 TVE Internacional ● 22,30 Viața spirituală

TELE M

23,00 - Tele'M Știri ● 23,10 Tîrgul internațional de vară Iași '93 ● 23,17 Oferta săptămînii R.C."Star"● 23,20 Publicitate● 23,30 Film artistic "Cadoul Diavolului" ● Publicitate● Închiderea eminsiunii

RADIO IAȘI

6,00 Diminețile noastre ● 8,00 Buletin de știri ● 8,10 **Flori ale** cîntecului popular **românesc** ● 8,30 Convorbiri literare ● 9,00 Radiosfera ● 12,00 Radio Chișinău ● 13,00 Radiojurnal ● 13,20 Albumul cîntecului francez ● 14,00 Expo melodii ● 15,00 Pe-un picior de plai ● 15,30 Swing jazz ● 16,00 Radiojurnal ● 16,15 Radiograme ● 18,20 Corespondența radio de muzică populară ● 19,00 Univers muzical - transmisie de la Filarmonica Iași

CINEMATOGRAFE

● **Cinematograful " Victoria"** Iași (Telefon: 112502); 25.VI.-1.VII.1993 1993, orele: 9, 11, 13, 15, 17, 19. **" Hudson Hawk"** . Producție SUA, 1991. Comedie polițistă - premieră.

● **Cinematograful " Republica"** (Telefon:114327); 25.VI.-1.VII.1993, orele: 9, 11, 13, 15, 17, 19. **" Magie neagră".** Producție SUA. Horror erotic (Nu se recomandă spectatorilor sub 16 ani) - premieră.

● **Cinematograful " Republica"** (Sala mică) - zilnic - orele: 10,12,14,16,18,20. **Program de videotecă.**

● **Cinematograful " Copou"** (Telefon:145738); 25.VI. - 1.VII.1993, orele: 9, 11 ,13, 15, 17, 19.. **" Formidabilul".** Producție SUA, 1991. Parodie.

● **Cinematograful " Dacia"** (Telefon: 164740); 25.VI. - 1.VII.1993, orele: 9, 11, 13, 15, 17, 19. **" Uite cine cu cine vorbește".** Producție SUA, 1990. Comedie.

● **Cinematograful " Tineretului"** (Telefon: 117178); 25.VI.-1.VII. 1993, orele: 9, 11, 13, 15, 17, 19 **" Singur acasă".** Producție SUA, 1990. Comedie polițistă.

HOROSCOP

BERBEC (21 mart. - 20 apr.): O persoană cu un comportament scandalos va deveni ținta cercetărilor dumneavoastră. Abandonați acest divertisment și ocupați-vă de lucruri serioase. Azi vi se va cere sprijinul în acest sens.

TAUR (21 apr. - 20 mai): Veți cădea pradă unei neînțelegeri din care veți ieși cu bine. Un cadou neînsemnat din punct de vedere material vă va oferi o mare satisfacție.

GEMENI (21 mai - 21 iun.): Fiți mai rezervat! Obiceiul de a împărtăși tuturor gîndurile dumneavoastră vă va aduce unele necazuri. Apelînd la o autoritate, veți împiedica reușita unui complot împotriva unui prieten.

RAC (22 iun. - 22 iul.): Un rezultat care întîrzie să vină vă va crea o stare de neliniște. Colegii dumneavoastră vor avea de suferit datorită stării de spirit care vă domină. Evitați discuțiile în contradictoriu.

LEU (23 iul. - 22 aug.): O despărțire este inevitabilă astăzi. Veți constata că sentimentele sincere de care dați dovadă nu au un corespondent pe măsură. Nu rămîne decît să vă consolați la gîndul că nu veți mai cădea ușor victimă unei astfel de dezamăgiri.

FECIOARĂ (23 aug. - 22 sep.): O sumă de bani considerată pierdută va fi găsită. Acest lucru vă va aduce liniștea de care aveți nevoie. Căutați înțelegere în sînul familiei și ziua se va încheia cu bine.

BALANȚĂ (23 sep. - 22 oct.): Azi vă veți satisface toate dorințele. Stelele vă sînt favorabile. Este momentul să achiziționați un obiect de lux dorit de vreme îndelungată. Simțul estetic nu vă va înșela, veți face o bună investiție.

SCORPION (23 oct. - 21 nov.): Veți înșela așteptările unei ființe apropiate, care va declanșa un întreg lanț de schimbări în viața dumneavoastră personală. Fiți cinstit măcar în al doisprezecelea ceas. Pe moment veți suferi, dar veți evita necazuri de mare amploare pe viitor.

SĂGETĂTOR (22 nov. - 21 dec.): Noblețea în comportament va atrage noi oameni de partea dumneavoastră. Acest sprijin neașteptat vă va aduce reușita într-o acțiune importantă.

CAPRICORN (22 dec. - 19 ian.): O bucurie neașteptată vă va însenina ziua. Ieșiți în societate, însă nu singur. Veți primi numeroase complimente și toți se vor arăta fericiți să vă vadă.

VĂRSĂTOR (20 ian. - 19 febr.): Astăzi veți fi pus în fața unui fapt împlinit. Nu vă faceți griji, evenimentele se vor desfășura în favoarea dumneavoastră.

PEȘTI (20 feb. - 20 mart.): Veți cunoaște o persoană prefăcută, plăcută și foarte periculoasă. Dacă v-o faceți prieten, va fi un tovarăș de încredere, dacă vă va fi dușman, veți avea mari necazuri datorate ei.

LEGENDA

- **o zi excelentă**
- **o zi bună**
- **nu vă merge grozav**
- **mai bine nu încercați nimic important**

BIBLIOTECA CENTRALĂ UNIVERSITARĂ „M. EMINESCU" IAȘI

SÎMBĂTĂ, 26 iunie 1993 Anul III, Nr. 147 (603) 8 PAGINI - 50 LEI

cotidian de informaţii

Monitorul

Ce ne mai pregătesc autoritățile locale

Taxe speciale care vor fi suportate de populaţie

În timpul ședinței de joi a Consiliului Județean Iași, domnul președinte Ion Amihăiesei a anunțat că organul județean al administrației a comandat unor specialiști un studiu pentru crearea unor noi surse de venituri pentru realizarea diverselor lucrări de investiții necesare în localitățile județului. Dorind să vă prezentăm mai multe amănunte în acest sens, i-am cerut precizări suplimentare d-lui Tiberiu Brăilean, director adjunct al Direcției programe - prognoze -buget - finanțe a Consiliului Județean. Domnia sa ne-a informat că studiul respectiv este deja întocmit de către doi specialiști de la Facultatea de Științe Economice din Iași și a încercat să identifice unele posibilități extrabugetare de finanțare a unor obiective de larg interes local pînă în anul 1996. Acest studiu va fi discutat în ședința de săptămîna viitoare a Delegației permanente a Consiliului Județean și, pe baza concluziilor la care se vor ajunge, se va propune instituirea unor taxe speciale pe care să le suporte populația.

H. DUMITRU

40 de transfugi din Sri-Lanka au fost prinşi în apropierea Iaşului

În noaptea de 23 spre 24 iunie, în jurul orei 2,30, în dreptul localității Grozești - jud. Iași, 40 de cetățeni din Sri-Lanka (insulă aflată în sud-vestul Indiei) în au trecut în mod ilegal linia comună a Prutului între România și Republica Moldova, într-o barcă pneumatică.

La 7 km de frontieră, pe malul drept al Prutului, cei 40 de sri-lankezi au fost așteptați de un camion cu nr. 21-B-1089 condus de șoferul Cumeicu Ilie, de la Autobaza ILF Berceni-București și Tudor Gheorghe presupusul organizator al acestei acțiuni de așteptare.

Convoiul format din 32 de bărbați și 8 femei, a fost prins de către o patrulă de grăniceri, într-un lan de porumb la 5 km. de frontieră.

D-nul lt.col. Butnariu Gheorghe, comandantul grănicerilor de pe raza județului Iași, ne-a precizat că cei 40 de cetățeni din Sri-Lanka au fost predați grănicerilor moldoveni în cursul zilei de ieri.

Cei doi români care îi așteptau au fost arestați și se află în anchetă la Poliția Județeană Iași.

Cei patruzeci de sri-lankezi au sosit la Moscova în mod legal, în luna noiembrie 1992, după care, în grupuri de 2-3 persoane, au plecat spre Chișinău, unde erau așteptați de 2 cetățeni presupuși ruși sau ucraineni, care s-au oferit să-i conducă la frontiera cu România în schimbul sumei de 16.000 dolari.

Dl. lt.col. Butnariu Gh. presupune că grupul celor 40 urma să ajungă la București cu camionul condus de Cumeicu Ilie, unde aceștia urmau să solicite vize pentru Germania, Austria, Olanda, Franța. O dovadă în acest sens o constituie adresele unor persoane din țările mai sus menționate, adrese găsite asupra celor 40 de sri-lankezi.

TACU S.

POSTURI VACANTE

în învăţământul preuniversitar

La data de 26 iulie 1993 va avea loc concursul pentru ocuparea posturilor vacante, în învățământul preuniversitar, din județul Iași.

Ieri au fost afișate posturile ce vor fi scoase la concurs. La grădinițele din județ sînt 12 posturi vacante. De asemeni, în județ sînt 4 posturi libere de învățători. Absolvenții de școală normală curs zi și școală postliceală curs zi primesc repartiții pe 8 iulie. Posturile ce rămîn vor fi scoase la concurs.

Pentru profesori situația este destul de dificilă:

- la limba română au fost scoase la concurs 65 de catedre dintre care una singură în orașul Iași;
- la limba latină au fost scoase la concurs 2 catedre, ambele în Iași;
- la limba engleză au fost scoase la concurs 14 catedre, dintre care 4 în Iași;
- la specialitatea română-latină au fost scoase la concurs 6 catedre, dintre care patru în orașul Iași;
- la specialitatea română-rusă au fost scoase la concurs 2 catedre;
- la specialitatea franceză au fost scoase la concurs 30 catedre, dintre care 3 în orașul Iași;
- la specialitatea franceză-română au fost scoase la concurs 5 catedre;
- la specialitatea franceză-engleză au fost scoase la concurs 11 catedre;
- la specialitatea franceză-rusă au fost scoase la concurs 38 catedre;2
- la specialitatea franceză-germană au fost scoase la concurs 3 catedre;
- la specialitatea engleză-germană au fost scoase la concurs 3 catedre, toate în orașul Iași;
- la specialitatea germană au fost scoase la concurs 2 catedre;
- la limba rusă au fost scoase la concurs 4 catedre, una fiind în Iași;
- la limba greacă a fost scoasă la concurs o catedră, la Iași;
- la matematică au fost scoase la concurs 25 catedre, numai 3 fiind în orașul Iași;
- la specialitatea informatică au fost scoase la concurs 10 catedre, 9 fiind în Iași;
- la specialitatea informatică-gestiune a fost scoasă la concurs o catedră;
- la fizică, în tot județul au fost scoase la concurs numai 3 catedre, din care două în Iași. Pentru una din ele nu se admit decît profesori cu gradul I; *(continuare în p.3)*

Dan FODOR

În noaptea de joi spre vineri

Grindina a produs pagube enorme în fermele pomicole și viticole din județ

În urma grindinei din cursul nopții de joi spre vineri, au fost afectate mai multe culturi de viță de vie și pomi fructiferi din cadrul fostelor IAS ale județului Iași. Conform informațiilor furnizate de Dumitru Cîșlaru, director în cadrul Direcției Agricole Iași, la Complexul Șorogari din cadrul SC VINIFRUCT Copou, un număr de 700 de ha de viță de vie au fost grav afectate de gheață.

De asemenea, au fost înregistrate pierderi cantitative în proporție de circa 30% la Ferma viticolă Pietrărie și Ferma pomicolă Vămășoaia din cadrul SC Agroindustrială Bucium, precum și la Ferma pomicolă Răducăneni.

Dl. Dumitru Cîșlaru a mai precizat, că după o primă evaluare, pierderile calitative au fost estimate, per total, la 80%, urmînd ca, în cursul zilei de astăzi, o comisie formată din reprezentanți ai Institutului Teritorial al Finanțelor de Stat, Băncii Agricole, Direcției Agricole și ai Societăților în cauză, să constate în teren, efectele exacte pentru fiecare fermă și cultură în parte. În urma constatărilor făcute, va fi întocmit un material care se va înainta la minister, acesta urmînd să asigure, după toate probabilitățile, conform declarației d-lui director, o sumă corespunzătoare pentru acoperirea pagubelor înregistrate.

Mihaela BREZEANU

S-a întors lumea pe dos

Alte două femei Protguard

Ieri a avut loc testarea calităților fizice a candidaților înscriși pentru atestare ca agent "Protguard". Această probă este una dintre cele mai dificile la care este supus viitorul agent. Cu toate că meseria de agent de pază și ordine este destinată în special bărbaților, proba de condiție fizică a fost trecută și de cîteva reprezentante ale sexului frumos. Alina Ruxandriu și Virginia Gheorghiu au fost primele pe lista fetelor declarate admise. Alina are 20 de ani și este studentă la Facultatea de Chimie Industrială din Iași. Nu știe cum va reacționa prietenul ei cînd o va vedea în ținuta firmei "Protguard", pentru că pînă acum a crezut că este vorba de o glumă. Virginia are 24 de ani, este căsătorită și are un băiețel, Cătălin. Nu consideră o rușine pentru o femeie să știe să se apere sau să-o apere pe alții. În fotografie, una din noile femei Protguard urcînd în brațe pe frînghie.

Ovidiu SCUTELNICU

Transportul se va scumpi cu 14%

Transportul de persoane în județ se va scumpi cu 14% de la 1 iulie, odată cu intrarea în vigoare a taxei pe valoare adăugată. Practic tarifele vor crește de la 7 lei de persoană pe kilometru la 8 lei de persoană pe kilometru. Dl. Dumitru Stan, directorul S.C. Transmixt S.A. care este principala societate care se ocupă cu transportul de persoane în județ ne-a declarat că "prețurile vor crește în medie cu 40-60 lei pentru cursele efectuate în județ". Această majorare ar putea fi amplificată de creșterile de prețuri la benzină și piesele de schimb care vor interveni după 1 iulie, datorită aplicării TVA. *(C.S.)*

"Nicolina" se liniștește

■ *salariaților li se va acorda indexarea de 8,5%, iar salariul mediu brut a fost stabilit, în urma negocierilor, la 50.000 lei*

Conform informațiilor furnizate de Doru Alexandrescu, liderul sindical de la "Nicolina" S.A., la întrunirea de ieri a Comisiei de negociere, s-a hotărît acordarea indexării pentru luna mai 1993, în coeficient de 8,5%, conform H.G. nr. 177/24.04.1993. De asemenea, s-a convenit de comun acord ca salariul mediu lunar să fie de 50.000 lei (brut), la care se vor adăuga sporul de vechime corespunzător grilei propuse de către sindicat.

Un semnal pozitiv, după cum afirmă liderul sindical, îl constituie modul deschis în care s-au discutat problemele, de către ambele părți, precum și disponibilitatea manifestată în cadrul discuțiilor, de către administrația societății.

Doru Alexandrescu a mai precizat că problema disponibilizărilor de personal, nu a fost, deocamdată, pusă în discuție.

În cursul zilei de astăzi, vor continua negocierile cu privire la contractul colectiv de muncă, care, conform acordului încheiat între administrație și sindicate, ar trebui finalizare cel mai tîrziu duminică, 27 iunie.

Mihaela BREZEANU

S-a renunțat la o aberație care ne ținea în sărăcie

IMPOZITUL DUBLU PENTRU CEL DE-AL DOILEA SALARIU VA FI ELIMINAT

Prin Decretul 96 emis de președintele României la data de 14 iunie a fost eliminată impozitarea cu 200% a veniturilor realizate de salariați în afara normei de bază de la unitatea la care sînt angajați cu carte de muncă. Datorită faptului că acest decret nu a fost publicat încă în "Monitorul Oficial" sursele guvernamentale care ne-au furnizat știrea nu au putut preciza data de la care va intra în vigoare. Dubla impozitare a acestor venituri suplimentare a fost și în atenția Parlamentului care a aprobat, la începutul acestui an, o lege prin care se propunea ca acest impozit să fie de numai 130%. Această lege a fost însă respinsă de Curtea Constituțională care a considerat că toți cetățenii României trebuie să fie tratați în mod egal din punctul de vedere a impozitării. În același timp, Curtea Constituțională a declarat neconstituțională și legea 58/1992 care se referă la dubla impozitare, urmînd ca Parlamentul să o abroge.

Prin decretul 96 se stabilește un sistem de impozitare unic pentru toți angajații indiferent de modul cum sînt obținute veniturile atîta timp cît sînt obținute pe căi legale.

Costel STROESCU

Au fost reduse considerabil importurile de grîu, porumb și cartofi

Din datele furnizate de Ministerul Comerțului rezultă că, deși structura importului României este dominată în continuare de produsele agroalimentare, combustibil și materii prime necesare industriei, la produsele agroalimentare se remarcă reducerea importului de grîu, porumb și cartofi, de la 150 milioane dolari în primele 5 luni ale anului 1992, la 82 milioane dolari în acest an. Menționăm că Institutul de Economie Agrară a elaborat un studiu potrivit căruia țăranii români dețin o cantitate de circa 1 milion de tone de grîu, care nu este valorificată, așteptîndu-se evoluția producției de cereale din anul în curs.

Firma grecească FORUM MARITIME încearcă să înșele statul român

În ședința de ieri a Camerei Deputaților, dl. Traian Băsescu, deputat PD(FSN), s-a referit la cedarea flotei românești pe un preț foarte mic, unei firme grecești. "Cedarea a 51% din acțiunile acestei companii în favoarea partenerului grec înseamnă pierderea controlului asupra flotei de transport materii prime. Este o gravă minciună afirmația că partenerul grec vine cu 350 milioane dolari la constituirea companiei mixte. În realitate, firma FORUM vine cu o contribuție inițială de circa 70 milioane dolari și dobîndește din prima zi 51% din acțiunile PETROMIN. Compania PETROMIN a fost estimată la numai 650 milioane dolari, ceea ce constituie o uriașă subevaluare" a afirmat dl. Băsescu.

Corupția din Guvern a fost dovedită

împotriva lui Viorel Hrebenciuc, secretarul general al acestei instituții, sînt dovezi evidente că a furat bani din ajutoarele pentru sinistrați

Comisia parlamentară pentru cercetarea cazurilor de corupție a audiat cîteva persoane din Garda Financiară de la Bacău, pentru noi amănunte privind implicarea lui Viorel Hrebenciuc, secretar general al Guvernului, în cazul "Elan-Carom" de la Onești. Pentru informații suplimentare, atît pentru elucidarea acestui caz, dar și a altora, au fost reaudiați generalul Gheorghe Florică și Radu Hortopan. Ca urmare a datelor prezentate astăzi Comisiei, se pare că implicarea lui Viorel Hrebenciuc în cazul "Elan-Carom" nu mai poate fi pusă sub semnul întrebării. Totodată, informațiile furnizate în această zi de Gheorghe Florică și Radu Hortopan confirmă faptul că secretarul general al Guvernului a contribuit la "evaporarea", în 1991, a 1,5 milioane lei dintr-un sprijin financiar de 10 milioane lei acordat de Guvernul Român pentru ajutorarea locuitorilor județului Bacău, afectați de inundațiile din vara lui 1991. În acea perioadă, Viorel Hrebenciuc îndeplinea funcția de prefect al județului Bacău.

CAMERA DE COMERȚ ȘI INDUSTRIE IAȘI
BANCA DACIA FELIX S.A.

Organizează în holul Hotelului Moldova, în perioada 29 iunie - 2 iulie 1993, zilnic între orele 10 - 16

expoziția de bunuri de consum

EXPO - H '93

Participă firme din Ungaria care vor expune spre contractare articole din domeniile:

■ confecții ■ textile ■ încălțăminte ■ dulciuri ■ produse de panifcație ■ tehnice ■ cauciuc (anvelope) ■ băuturi alcoolice ■ băuturi răcoritoare ■ produse pentru combaterea dăunătorilor din agricultură ■ furaje ■ concentrate ■ premixuri ■

Vizitînd EXPO - H '93 veți avea garanția realizării unor contracte avantajoase.

Relații suplimentare la tel.: 112390; 117757, fax 112170.

UNIVERSAL OCCIDENT SRL
Iași, Str. Han Tătar 6 (Cartier Tătărași)
vinde EN GROS:
IMPORT
ZAHĂR
OREZ
FĂINĂ ALBĂ
ULEI
ALUNE vrac și pachete
SUCURI CRUSH
WHISKY
CONIAC
LICHIOR
HELLAS
ȚIGĂRI
CIOCOLATĂ
NAPOLITANE
MĂSLINE vrac
MĂSLINE borcan
NESS AMIGO
PASTE FĂINOASE
CACAO
LAPTE PRAF
GUMĂ
CAFEA boabe vrac
telefon 098/146909

Pe 28 iunie se reia un vechi traseu

Iliescu - Snegur, via Meleşcanu

■ **Ministrul român de externe va încerca relansarea relaţiilor "româno-române"**

Pe 24 decembrie 1992, preşedintele Republicii Moldova prezenta în faţa Parlamentului de la Chişinău o declaraţie al cărei efect imediat a fost o răcire evidentă a relaţiilor Snegur-Iliescu. Respectiva declaraţie lăsa să se întrevadă o puternică iritare faţă de conducerea de la Bucureşti, bătîndu-se monedă pe ideea independenţei Republicii Moldova, independenţă văzută ca o soluţie de îndepărtare a unirii cu România.

Acea declaraţie a preşedintelui Snegur, aparent inexplicabilă, a stîrnit reacţii puternice pe ambele maluri ale Prutului.

Directorul S.R.I., Virgil Măgureanu, a declarat imediat că oamenii din subordinea sa se vor implica mai puternic în realizarea Unirii. La Chişinău, preşedintele de atunci al Parlamentului, Alexandru Moşanu, s-a disociat net de atitudinea lui Snegur, într-o declaraţie radio, difuzată pe 30 decembrie. În ianuarie 1993, bulgărele de zăpadă creşte: parlamentarii agrarieni de la Chişinău îl susţin pe Snegur, în timp ce al doilea Congres al Intelectualităţii, convocat pe 9 ianuarie, atacă dur declaraţia preşedintelui Moldovei. Între timp, pe 4 ianuarie, Traian Chebeleu, proaspăt consilier al preşedintelui Iliescu, se deplasase la Chişinău, încercînd să aplaneze disensiunile ivite, atenuînd declaraţiile directorului S.R.I. Dar zarurile fuseseră aruncate. Drept urmare, plănuita întîlnire dintre cei doi preşedinţi, programată în martie 1993, n-a mai avut loc, iar "tratatul de fraternitate" n-a mai fost semnat. Era o răcire evidentă a relaţiilor bilaterale, pe care ambele părţi au negat-o în permanenţă, dar destul de neconvingător.

După demonstraţiile de forţă reciproce, se pare că Iliescu şi Snegur s-au lămurit în sfîrşit că şi-au furat unul altuia căciula. Ca o încercare de relansare a relaţiilor "româno-române", ministrul de externe al României se va afla la Chişinău pe 28 iunie, în dubla calitate de ministru şi preşedinte al Comisiei Interguvernamentale de colaborare dintre România şi Republica Moldova. La această încercare de reapropiere au contribuit şi discuţiile dintre cei doi lideri parlamentari, Adrian Năstase şi Petru Lucinschi, mai diplomaţi şi mai puţin implicaţi în animozităţile dintre Snegur şi Iliescu. Concluzia? Ca să evite o nouă axă, Năstase-Lucinschi, preşedintele de la Bucureşti şi prezidentul de la Chişinău s-au hotărît să facă pace. Deocamdată, dar între ei.

Lucian POSTU

Datorită jafului, lipsei de medicamente şi nesiguranţei călătoriilor

Departamentul de Stat al SUA nu-i încurajează pe americani să viziteze România

Într-un buletin informativ, emis de Departamentul de Stat al SUA, se arată că România a suferit "profunde schimbări economice şi politice" în perioada de după 1989. Totuşi, raportul relevă anumite "neajunsuri" care ar putea afecta în mod direct turiştii americani veniţi în vizită în România. Asistenţa medicală este caracterizată drept "limitată", România fiind confruntată cu o severă criză de medicamente de primă necesitate. Medicii şi spitalele solicită plata în lichidităţi pentru serviciile sanitare prestate, astfel încît asigurările de sănătate americane nu pot fi utilizate. Infracţiunile împotriva turiştilor - furtul, jaful, înşelătoria - sînt în creştere. Turiştilor americani li se atrage atenţia că pot fi cu uşurinţă furaţi în mijloacele de transport în comun. De asemenea, cetăţenii americani sînt avertizaţi că participarea la demonstraţiile de stradă şi fotografierea acestora pot fi periculoase, persoanele surprinse în astfel de situaţii riscînd arestarea.

România a contractat în 1993 împrumuturi de 158,9 milioane dolari cu ţările membre ale G24

România a semnat, în cadrul asistenţei financiare pe care ţările membre ale G24 o acordă României pentru 1993, mai multe acorduri de împrumut, după cum urmează: 80 milioane ECU (97 milioane dolari) cu CEE, 45 milioane şilingi (4,2 milioane dolari) cu Austria, 2 milioane dolari cu Finlanda, 5 milioane solari cu Suedia, 7,2 milioane dolari cu Elveţia (acord ce urmează să fie semnat peste 1-2 săptămîni) şi 2,7 milioane dolari cu Norvegia (acord în curs de negociere), ne-a declarat domnul Mihail Bogza, director general al Direcţiei pentru Relaţii Financiare cu Organismele Internaţionale din Ministerul Finanţelor.

Armata a 14-a a Rusiei nu se retrage încă de pe teritoriul Republicii Moldova

La Chişinău s-a încheiat runda a şasea a tratativelor moldo-ruse privind retragerea Armatei a 14-a de pe teritoriul Moldovei. Acordul general a fost acceptat în toate articolele de bază, urmînd să fie concretizaţi doar termenii acestei operaţiuni. S-a convenit ca discuţiile referitoare la crearea condiţiilor de retragere a patrimoniului Armatei a 14-a să continue la nivel de experţi militari.

În scopul urgentării evacuării trupelor, Moldova este interesată să participe, în măsura posibilităţilor, la construcţia în Rusia a spaţiului locativ necesar pentru aceste unităţi militare.

Delegaţia Moldovei şi-a exprimat speranţa că la viitoarea întîlnire va primi răspunsuri concrete la întrebările ce vizează termenii retragerii Armatei a 14-a, în contextul sincronizării acestui proces cu soluţionarea problemei Transnistriei.

Comisia anticorupţie îl va audia luni pe Ion Cristoiu

■ *Cei încriminaţi de generalul Gheorghe Florică ar putea fi obligaţi să demisioneze* ■ *Iată o cale prin care s-ar putea produce remanierea guvernamentală* ■

Comisia parlamentară de cercetare a cazurilor de corupţie şi-a continuat joi activitatea audiindu-i pe Ioan George Dănescu (ministru de Interne), George Danielescu (fost ministru al Finanţelor), Cornel Dinu, Mircea Vaida (fost secretar de stat) şi Elena Stolojan. Pentru clarificarea unor elemente ale anchetei, Comisia a hotărît ca sîmbătă să fie reaudiaţi Radu Hortopan şi Gheorghe Florică. Totodată, atenţia membrilor Comisiei se va focaliza asupra cazului "Elan-Carom" de la Oneşti, în care se pare că ar fi fost implicat şi Viorel Hrebenciuc. În acest sens, vor fi audiaţi membri din Garda Financiară de la Bacău. Deputatul PD (FSN) Postolache Mihail a solicitat să depună mărturie pentru clarificarea aceluiaşi caz. Se va proceda şi la audierea lui Dumitru Marcu, prim adjunct al directorului SRI, precum şi la cea a lui Stoian Rusu, fost comandant al UM 0215. Membrii Comisiei nu se aşteaptă la efecte juridice în urma anchetei. În cel mai fericit caz, se va înregistra un efect politic. Mai bine zis, cei încriminaţi vor fi obligaţi să demisioneze. O parte din membrii Comisiei vor lucra chiar şi sîmbătă pentru ca să reuşească finalizarea Raportului preliminar. Luni, întreaga Comisie se va întruni pentru a redacta acest Raport care va fi prezentat miercuri, în plenul Camerelor reunite. O posibilă surpriză s-ar putea înregistra luni, cînd printre ultimii audiaţi de Comisie se va afla şi Ion Cristoiu. Acesta va trebui să prezinte parlamentarilor date despre modul în care a intrat în posesia documentelor publicate în "Evenimentul zilei".

Directorul SRI, Virgil Măgureanu, a prezentat Comisiei parlamentare un raport foarte diluat

■ Vasile Văcaru a muncit o noapte întreagă la Regulamentul Comisiei pentru SRI

Raportul trimis de către SRI Comisiei parlamentare însărcinate cu supravegherea activităţii acestei instituţii este deosebit de diluat. Documentul încearcă, practic, să nu spună nimic. Domnul Virgil Măgureanu aruncă praf în ochii Parlamentului, ocolind subiectele importante. Nu se spune nimic semnificativ despre incidentele din martie 1990 de la Tîrgu Mureş, despre cele două mineriade de "referinţă" (13-15 iunie 1990, septembrie 1991). Luni, Comisia parlamentară pentru supravegherea SRI va iua în discuţie acest Raport, însă, datorită faptului că reprezentanţii FDSN şi ai aliaţilor săi sînt majoritari, ne putem aştepta la o avizare favorabilă fără probleme a documentului. Astfel, Parlamentul s-ar putea găsi în situaţia de a fi convocat într-o sesiune extraordinară pentru a audia o cenuşie "dare de seamă".

Luni, 28 iunie, membrii Comisiei parlamentare pentru supravegherea activităţii SRI vor analiza, pe lîngă Raportul trimis de SRI, şi proiectul Regulamentului de organizare şi funcţionare a Comisiei. Senatorul FDSN, Vasile Văcaru, preşedintele Comisiei, a declarat că realizarea proiectului de Regulament îi aparţine în exclusivitate. Cum de la constituirea Comisiei şi pînă la prezentarea proiectului de Regulament a trecut doar o singură zi, rămîne să credem că Vasile Văcaru a lucrat singur la proiect (destul de consistent prin volum) o noapte întreagă. Totuşi, unele guri rele spun că proiectul i-a fost sugerat de către FDSN, altele, că iniţiativa a venit de la SRI. Proiectul de Regulament prevede că legătura cu directorul SRI sau cu preşedinţii celor două Camere să fie asigurată de preşedintele Comisiei. Dacă este nevoie, se pot forma şi subcomisii. Deciziile se iau prin vot deschis, cu majoritate simplă. În unele situaţii, anumite hotărîri pot fi luate prin vot secret, după ce, în prealabil, membrii Comisiei au stabilit prin vot acest fapt. Pentru a împiedica absenteismul, proiectul de Regulament prevede ca la trei absenţe să se reducă salariul, iar la şase absenţe, parlamentarul în cauză îşi pierde calitatea de membru al Comisiei. Lucrările şi actele Comisiei şi ale subcomisiilor fac parte din categoria secretelor de stat. Dacă un document este cu adevărat secret sau nu, este greu de ştiut, fiindcă acest fapt va fi stabilit de preşedintele comisiei şi de votul majorităţii membrilor ei. După prezentarea Raportului SRI în plenul Parlamentului, Comisia se va întruni o dată pe săptămînă. Ţinînd cont de faptul că reprezentanţii FDSN şi ai aliaţilor săi parlamentari sînt majoritari în comisie, ne aşteptăm ca luni, acest proiect să fie acceptat.

Partidul România Mare continuă să sprijine Guvernul Văcăroiu

■ **Motivul: e primul guvern românesc din ultimii 50 de ani**

Preşedintele Partidului România Mare, domnul Corneliu Vadim Tudor, a reafirmat, cu prilejul conferinţei de presă de vineri, 25 iunie, sprijinul pe care această formaţiune politică îl acordă Guvernului Văcăroiu, "primul guvern cu adevărat românesc din ultimii 50 de ani"... a subliniat preşedintele P.R.M.

Declaraţia liderului PSDR, Sergiu Cunescu:

"Din păcate coaliţia guvernamentală, dacă se va forma, va fi naţional-socialistă"

În cadrul conferinţei săptămînale de presă a PSDR, domnul Sergiu Cunescu, preşedintele acestui partid, a preconizat că, în toamnă, va avea loc o remaniere guvernamentală efectuată de membri din cadrul formaţiunii de guvernămînt şi din cadrul "arcului naţional-socialist". Conform domnului Cunescu, persoane aparţinînd acestui "arc" exercită presiuni serioase" asupra FDSN pentru a accede la putere, în caz contrar ameninţînd cu retragerea sprijinului parlamentar. În această privinţă, domnul Cunescu a dat şi un exemplu concret şi anume pe domnul Adrian Păunescu, ale cărui "ameninţări ultimative, adresate unui membru marcant FDSN" au fost "proferate" în prezenţa domniei-sale. Datorită "acestor presiuni", domnul Cunescu se întreabă "ce sens va avea această remaniere: conservator sau reformator?", domnia sa "avînd serioase temeri, deoarece conservatorii sînt cam lacomi". Domnul Cunescu nu exclude nici posibilitatea unei remanieri guvernamentale efectuate de opoziţie, în cazul în care acesta ar "reuşi să-şi asigure majoritatea parlamentară prin cîştigarea unor persoane din actuala majoritate". Oricum, "aceasta este un deziderat prea îndepărtat", a declarat, în încheiere, domnul Sergiu Cunescu.

Trăim într-un oraş în care mulţi au urechi de cîrpă.

Trăim într-o ţară în care mulţi vorbesc o limbă de cîrpă.

A apărut
URECHEA DE CÎRPĂ

a lui NICHITA DANILOV, o carte de o violenţă explozivă care se citeşte din mînă în mînă, clandestin, în Parlamentul României.

De la 15 iulie se eliberează atestatele de asistent medical absolvenţilor liceelor sanitare

După susţinerea examenelor de echivalare pentru titlul de asistent medical, în conformitate cu Hotărîrea Guvernului nr. 609 din 27 octombrie 1992, se vor înmîna atestatele de asistent medical. Atestatele se vor elibera tuturor candidaţilor care au promovat una dintre aceste forme de verificare, neţinîndu-se cont de apartenenţa sindicală. Absolvenţii Liceului Sanitar, promoţiile 1978-1991, îşi vor ridica atestatele de la sediul Şcolii Sanitare Post-liceale în perioada 15 iulie-1 august. Comitetul director al sindicatului cadrelor medii-sanitare "Prosana", ne-a informat că persoanele care nu au achitat pînă în prezent taxa de atestat o mai pot face pînă la data de 10 iulie, achitînd suma de 1500 lei în contul CEC nr. 451102445. De asemenea, tot în această perioadă se vor depune şi două fotografii tip paşaport la personalul secţiei dializă a spitalului "Parhon".

Ovidiu SCUTELNICU

Ministrul Finanţelor speră că în iulie se va semna aranjamentul stand-by pe 1993 cu F.M.I.

Delegaţia de experţi ai Fondului Monetar Internaţional va sosi în România la începutul lunii iulie (prima decadă), a declarat astăzi, unui reporter Mediafax, domnul Florin Georgescu, ministru de stat, ministrul Finanţelor. "Noi avem pregătite condiţiile pentru negocierea finală cu F.M.I. şi sperăm cu toată convingerea că la finalul acestei vizite să înregistrăm şi încheierea acordului stand-by pe 1993, care asigură finanţarea externă a României pînă la sfîrşitul anului şi pe o bună parte din 1994", a mai spus domnia-sa.

Guvernatorul Băncii Naţionale este de partea investitorilor străini

Respingerea Legii 35 de către Parlament "nu este un semnal pozitiv din punctul de vedere al investitorilor străini", a declarat unui reporter Mediafax domnul Mugur Isărescu, guvernatorul Băncii Naţionale. De aceea, a continuat domnia-sa, "sper ca problema să fie redeschisă, cumpănită, aşa cum este bine să fie cumpănită şi gîndită în adîncime orice măsură de interes naţional, şi acest lucru cît mai repede. Aceasta este speranţa mea".

Cursul de schimb valutar

■ **1 $ - 725 lei**

Pentru data de 26.06.1993, cursurile de schimb ale principalelor valute sînt următoarele:

1 dolar SUA (USD) - 725,00 lei
1 liră sterlină (GBP) - 1069,19 lei
1 schilling austriac (ATS) - 60,47 lei
1 franc elveţian (CHF) - 479,50 lei
1 franc francez (FRF) - 126,42 lei
1 marcă germană (DEM) - 425,34 lei
1 drahmă grecească (GRD) - 3,12 lei
100 lire italiene (ITL) - 47,12 lei
100 lire turceşti - (TRL) - 6,68 lei
1 ECU (XEU) - 833,50 lei
1 DST (XDR) - 1004,65 lei

Volumul tranzacţiilor încheiate a fost de 2.929.001,84 USD.

Cum se aplică taxa pe valoarea adăugată

■ *Agenţii economici care au o cifră de afaceri mai mică de 10 milioane lei nu plătesc TVA-ul*

Ieri a avut loc prima întîlnire dintre specialişti ai Direcţiei generale a finanţelor publice şi reprezentanţi ai agenţilor economici care vor aplica taxa pe valoarea adăugată la produsele proprii începînd cu data de 1 iulie 1993. Conform legislaţiei în vigoare nu sînt plătitori ai TVA agenţii economici care au o cifră de afaceri anuală mai mică de 10 milioane de lei şi nu au operaţiuni care nu rezultă dintr-o activitate economică avînd drept scop obţinerea de profit. Practic, aceste firme sînt în afara circuitului de aplicare a TVA.

Conform afirmaţiilor directorului Direcţiei de impozite şi taxe, Gavril Popa, după data de 1 iulie nu se elimină impozitul pe circulaţia mărfurilor din valoarea stocurilor de materiale şi semifabricate. Reamintim că, pînă pe 30 iunie cei aproximativ 1500 de agenţi economici, plătitori de TVA, au obligaţia de a-şi inventaria stocurile de piese finite pentru a li se scade valoarea impozitului pe circulaţia mărfurilor datorat statului. Un alt aspect discutat a fos cel referitor la aplicarea TVA vînzărilor care au avut loc înainte de 1 iulie şi sînt plătite în rate. În acest caz nu se va aplica taxa pe valoarea adăugată. Vor fi totuşi impozitate plăţile în rate ce vor avea loc după data intrării în vigoare a legislaţiei TVA. Referitor la firmele care desfăşoară activităţi de comerţ şi nu au case de marcaj electronice, prin care se poate evidenţia valoarea TVA, acestea sînt aşteptate cu propuneri, de către Direcţia generală a finanţelor publice, pentru stabilirea unui mod concret de verificare. Acest lucru este necesar deoarece sînt mărfuri care sînt scutite de aplicarea TVA şi altele care includ în preţ şi taxa pe valoarea adăugată. În plus, sînt scutite de aplicare TVA serviciile din agricultură oferite asociaţiilor agricole.

Aceste întîlniri vor continua în fiecare zi de marţi şi joi, începînd de săptămîna viitoare.

Alin TOCAN

FORTUS
LA COMANDA PRODUCE LIVREAZA

MAŞINA DE PRESAT ŞI TĂIAT DEŞEURI DE 820 TF (M.P.T.D.)

Maşina se compune din două utilaje: un compactor, o foarfecă şi este echpata cu o platforma de incarcare şi presare a deşeurilor.

Forţa de tăiere maximă: 820 tf
Dimensiunile de gabarit ale mesei de compactare: 6700x3220x1474 mm
Dimensiunile de gabarit ale utilajului: 16100x1560x1900 mm

Productivitatea maximă: 20 t/h

'FORTUS' S.A. garantează calitatea şi asigură montajul şi punerea în funcţiune a produselor sale, oferă service în garanţie gratuit şi post garanţie la comandă

IAŞI - ROMANIA, 6600, Bd. Poitiers nr. 10
Tel. 098/123500, int. 115, 203; Fax 098/122554; Telex 22293

Pînă pe 9 iulie puteți opta pentru

Posturile vacante în învățămîntul preuniversitar

• concursul pentru ocuparea posturilor va avea loc la data de 26 iulie •

(continuare din pagina 1)

- la specialitatea fizică-chimie au fost scoase la concurs 4 catedre, din care două în orașul Iași;
- la chimie în tot județul sînt numai trei catedre scoase la concurs, toate în orașul Iași;
- la istorie sînt 12 catedre scoase la concurs, din care 10 sînt în orașul Iași;
- la specialitatea fizică-chimie-biologie sînt 3 catedre scoase la concurs;
- la specialitatea istorie-geografie au fost scoase la concurs 30 catedre, din care una în orașul Iași;
- la specialitatea istorie-cultură civică au fost scoase la concurs 4 catedre;
- la specialitatea cultură civică au fost scoase la concurs 5 posturi, toate în orașul Iași;
- la specialitatea psihopedagogie a fost scoasă la concurs o catedră, în orașul Iași;
- la specializarea științe socioumaniste a fost scos la concurs un post;
- la geografie au fost scoase la concurs în județ 19 posturi, 6 fiind în orașul Iași;
- la biologie au fost scoase la concurs 7 posturi, 2 fiind în orașul Iași;
- la specializarea biologie-geografie au fost scoase la concurs 3 posturi;
- la specializarea biologie-chimie a fost scoasă o catedră la concurs;
- la educație fizică (și specializări) au fost scoase la concurs 24 posturi, din care 10 în orașul Iași;
- la desen au fost scoase la concurs 5 posturi, toate în orașul Iași;
- la muzică au fost scoase la concurs 11 catedre, din care 4 în orașul Iași;
- la specialitatea coregrafie au fost scoase la concurs 10 posturi, toate în orașul Iași;
- la specialitatea balet au fost scoase la concurs 9 posturi, toate în orașul Iași.

Pentru posturi de ingineri în învățămînt vor fi scoase la concurs 14 locuri în orașul Iași. De asemeni, vor exista și 11 locuri pentru maiștri.

Toate aceste informații le-am preluat de la domnul Mihai Dumitriu, inspector cu evidența personalului didactic.

Tot dumnealui ne-a declarat că bibliografia constă în programa de definitivat, pentru fiecare disciplină în parte, și poate fi ridicată de la Casa Corpului Didactic.

Domnul Dumitriu a afirmat că aceste catedre libere au fost anunțate de către directorii unităților respective, fiind posibil ca, înainte de concurs, să apară unele mici modificări.

Din dispozițiile date de ministrul învățămîntului Liviu Maior reiese că în învățămînt, anul acesta, nu se mai primesc ingineri pe post de profesori, fiind primite numai cadre care anul trecut au lucrat în învățămînt sau absolvenți de anul acesta ai învățămîntului superior de profil.

Începînd de ieri, pînă pe 9 iulie, la Inspectoratul Școlar are loc depunerea dosarelor în vederea concursului ce va avea loc pe 26 iulie 1993.

ANUNȚ IMPORTANT:

Cadrele didactice care cunosc unele catedre ce din diverse motive nu au fost scoase la concurs (nu sînt tipărite pe listele afișate la I.S.J.) sînt rugate să se adreseze de urgență la redacția cotidianului "Monitorul".

Începînd de luni

ALTE ȘASE CARTIERE VOR RĂMÎNE FĂRĂ APĂ CALDĂ

Astăzi, 26 iunie, vor ieși din revizie și ultimele tronsoane ale magistralei 1 CET care alimentează cu agent termic zona Podu Roș, Cantemir, Podu de Piatră reluîndu-se astfel, alimentarea cu apă caldă a acestei zone. Celelalte tronsoane ale magistralei 1 CET au intrat în funcțiune sîmbăta trecută, cu o săptămînă în avans față de programul anunțat.

De luni, 28 iunie, va intra în revizie magistrala 4 CET, care alimentează cu agent termic zonele Bularga, Frumoasa, Nicolina I, Nicolina II, CUG, Lunca Cetățuii. În consecință cele șase cartiere vor rămîne fără apă caldă timp de două săptămîni.

Costel STROESCU

Inspectoratul Școlar Județean acuză Consiliul Județean Iași că emite acte ilegale

• cele două instituții își dispută clădirea din strada Codrescu nr. 6 •

În baza unui contract de închiriere încheiat între Consiliul Județean Iași, reprezentat de domnul Ioan Amihăiesei și S.C. "Danmar" S.R.L., reprezentată de domnul Constantin Ciobanu, posesor al titlului de "Luptător pentru victoria revoluției române", Consiliul Județean se obligă să pună la dispoziția acestei societăți spațiul construit situat în str. Codrescu nr. 6. Contractul, semnat de ambele părți la data de 30 aprilie a.c., nu a fost onorat de către Consiliul Județean Iași nici pînă astăzi. Inspectoratul Școlar Județean consideră că spațiul situat în strada Codrescu nr. 6 este proprietatea acestei instituții, aparține patrimoniului Ministerului Învățămîntului și că decizia Consiliului Județean Iași este ilegală și abuzivă. Spațiul respectiv este folosit de Inspectoratul Școlar Județean ca magazie, aici fiind depozitate rechizite și mobilier.

Din nefericire, păgubașul acestor neînțelegeri este domnul Constantin Ciobanu care ar fi dorit să folosească spațiul pentru activități productive. Văzînd că la 2 luni de la încheierea contractului nu a intrat în posesia spațiului respectiv, domnul Ciobanu a acționat în judecată Inspectoratul Școlar Județean care nu pare dispus să cedeze acest spațiu.

Menționăm că potrivit legii nr. 42/1990, domnul Ciobanu beneficiază de prioritate la închirierea unor spații, din fondul de stat, pentru activități de producție sau prestări servicii.

Sorin SIMON

Constantin Timofte a fost mutilat de un bețiv notoriu

În urmă cu cîteva zile a fost adus la Spitalul de neurochirurgie Constantin Timofte din Miroslava, de 45 de ani diagnosticat cu "fractură deschisă maxilar superior și traumatism cranio-facial". Victima a fost internată ca urmare a unei agresiuni produse de către Constantin Mutihac, de 67 ani, din comuna Miroslava, județul Iași. Din declarația lui Constantin Timofte reiese că atît agresorul cît și soția consumau în mod curent băuturi alcoolice, aflîndu-se mai tot timpul sub influențe acestora. În ziua cu pricina, victima se întorcea de la cîmp unde prășise un hectar de porumb împreună cu un cumnat și cu fiul acestuia. Cu numai 200 metri înainte de a ajunge acasă, Constantin Timofte a fost oprit de către bătrînul Mutihac pentru a cinsti împreună niște vin. Deoarece victima nu a vrut să bea, Constantin Mutihac a adus securea lovindu-l peste cap și față. După o perioadă de leșin, C-tin Timofte a reușit să se tîrască pînă la casa unde locuia mama sa, leșinînd din nou în fața porții. Alarmată de lătratul cîinelui, după un timp, familia l-a descoperit transportîndu-l de urgență la Spitalul de neurochirurgie. Tot din declarațiile victimei am aflat că familia Mutihac este cunoscută în sat pentru apetitul pentru băutură și scandal. Mai mult, după ce se amețește bine, bătrînul Mutihac se distrează, de altfel și spre deliciul oamenilor, legînd-o cu lanțul pe nevasta lui și tîrînd-o prin vie.

Mihaela CĂNĂNĂU

Dacă vrei să îngropi un caz, faci o comisie de anchetă

Un membru al comisiei de anchetă privind abuzurile de la Miroslava face dezvăluiri senzaționale

După cum au relatat majoritatea cotidienelor ieșene, Consiliul Județean a alcătuit recent o comisie pentru cercetarea ilegalităților și abuzurilor care s-au săvîrșit în aplicarea Legii fondului funciar în comuna Miroslava și pe care localnicii le reclamă cu insistență la conducerea județului. Am încercat să ne interesăm ce s-a întreprins în mod concret în această privință, dar prea multe nu am putut să aflăm. "Domnule, prea multe n-am putut face și nu cred că vom reuși să descurcăm situația. De ce? Pentru că, în primul rînd, comisia nu este alcătuită din factori cu putere de decizie la nivelul județului și, în al doilea rînd, unii dintre membrii acestei comisii sînt implicați în cele ce s-au întîmplat la Miroslava; ne-a declarat unul dintre membrii respectivei comisii de anchetă, care a ținut să-și păstreze anonimatul.

H. DUMITRU

În curînd

"Copii mormintelor" în Iași

La Casa de cultură a studenților vor avea loc pe data de 2 și 3 iulie începînd cu ora 19 spectacole date de formația "The Children of Graves" din orașul Bălți. Spectacolele vor avea loc în sala Ethos. Formația abordează stilurile trash și metal, iar numele ei, tradus liber, înseamnă "Copii mormintelor". **(Dan FODOR)**

Răzvrătirea actorilor

Salariații de la teatrul "Luceafărul" se plîng de conducerea acestei instituții

Un grup de salariați de la Teatrul "Luceafărul" din municipiul Iași, în numele căruia semnează Gabriel Lazăr, președintele sindicatului din această instituție, și Constantin Plugaru, subing., șeful compartimentului atelier-administrativ, s-a adresat cu o scrisoare prefectului județului Iași, dl. Dan Gâlea prin care face cunoscută starea actuală de lucruri de la Teatrul "Luceafărul". Viața acestei instituții de cultură "a căzut pradă în ultima vreme unor interese meschine, a unor convulsii și măcinări de forțe ce n-au nimic a face cu preocupările responsabile, de ordin cultural-artistic și educațional". Autorii scrisorii cer domnului prefect să determine "forurile de administrație locală, precum și pe cele de specialitate cultural-artistice să dispună efectuarea unei analize temeinice și profund obiective, în legătură cu modul de funcționare a instituției, în etapa actuală". Ei solicită verificarea activității teatrului în perioada 1989-'93, a tuturor materialelor care au stat la baza angajărilor de personal în ultimii doi-trei ani, analiza prezenței teatrului "Luceafărul" în viața cultural-artistică a municipiului și județului Iași și, în acest context, activitatea actualei echipe de conducere. Pentru o mai concludentă reliefare a tuturor carențelor de care vorbesc în prima parte a scrisorii, semnatarii propun și un chestionar cuprinzînd opt puncte și mai multe subpuncte.

Domnul prefect a trimis spre soluționare această scrisoare conducerii Consiliului Județean.

Dumitru HARIGA

CONCEDIERI LA TEROM

• vor fi concediați 549 de salariați, din care 149 sînt cadre TESA •

Societatea comercială cu capital de stat "Terom" S.A. urmează să disponibilizeze 549 de salariați. Acest lucru a fost aprobat de către reprezentanții Consiliului Împuterniciților Mandatari ai Statului (C.I.M.S.) într-o ședință extraordinară a Consiliului de Administrație din data de 24 iunie a.c. Din numărul de 549 de salariați ce vor primi preavizul de concediere, aproximativ 149 reprezintă personalul TESA.

Se pare că nu toți vor deveni șomeri, ne-a declarat liderul sindical al societății comerciale "Terom", domnul Aurel Livint. O parte dintre aceștia vor fi recalificați și reorientați spre alte secții unde personalul este deficitar.

A. INDERJOSCHI

Situația de la "Miteco" rămîne confuză

Joi, 24 iunie a avut loc la firma "Miteco" S.A. o ședință a Consiliului Împuterniciților Mandatați ai Statului, datorită faptului că, în urmă cu peste o săptămînă, actuala echipă de conducere și-a înaintat demisia la cererea sindicatului. La această întîlnire a fost prezent directorul Valentin Bercuțiu, din cadrul Departamentului Construcțiilor de mașini, care a discutat separat cu conducerea și cu reprezentanții sindicatului. Conform afirmațiilor liderului de sindicat, ing. Mihai Neamțu, nu a fost aprobată demisia conducerii, care este acuzată de incompetență. Situația rămîne în continuare confuză la firma în cauză, datorită acestor înțelegeri dintre cele două părți implicate în conflict.

Alin TOCAN

La expoziția olarilor din Parcul Copou se vînd cele mai ciudate lucruri din ceramică

Începînd de ieri, în Parcul Copou s-a deschis expoziția cu vînzare Cucuteni 5000. Sînt prezenți meșteri olari din Horezu (Vîlcea), Corund (Harghita), Baia Mare, Mînzălești (Buzău) și alte localități din țară, dar trebuie remarcată și prezența meșterilor basarabeni.

Unul din acești meșteri avea de vînzare exponate destul de neobișnuite. Astfel, un drac vesel care cîntă la trompetă costă 700 lei. La același preț se putea achiziționa un alt drac, și mai vesel, care tocmai furase o găină.

Un satrap călare pe un monstru fioros este o operă foarte migăloasă. Artistul mi-a spus că astfel de opere sînt căutate în special de greci, care oferă 16 dolari pe bucată.

Obiectele făcute de olarii români sînt destul de ieftine, prețurile variind între 50 lei (o lulea), 150 lei (o scrumieră) și 6000 lei (o vază mare cu un aspect deosebit).

Dan FODOR

Buletinul șomajului

• Plata ajutorului de șomaj sau a alocației de sprijin încetează în următoarele situații:

- la îndeplinirea termenelor prevăzute de lege;
- la încadrarea în muncă a titularului sau după 30 de zile de la obținerea de către acesta a autorizației de exercitare a unei activități pe cont propriu;
- în cazul refuzului nejustificat de a se încadra într-o unitate, cu contract de muncă pe durată nedeterminată sau determinată, într-un loc corespunzător pregătirii și nivelului studiilor șomerului, situației personale și a stării de sănătate a acestuia;
- la data refuzului nejustificat de a urma un curs de calificare sau, după caz, la data întreruperii sau neabsolvirii cursului organizat.

• Suspendarea plății ajutorului de șomaj sau a alocației de sprijin

Plata ajutorului de șomaj sau a alocației de sprijin se suspendă în următoarele situații:

- pe perioada îndeplinirii obligațiilor militare;
- pe perioada în care titularul își stabilește domiciliul în străinătate;
- pe perioada în care titularul este arestat preventiv sau pentru executarea unei pedepse privative de libertate;
- pe perioada în care titularul este încadrat cu contract de muncă pe durată determinată mai mică de șase luni.

Sorin SIMON

Economia de piață în bazar

Frații noștri de peste Prut vînd ouăle cu 30 de lei bucata

"Turiștii" basarabeni aduc spre vînzare, printre multe altele, și diferite alimente. Calitatea acestor alimente diferă de la caz la caz dar, în general ele sînt destul de bune și, ceea ce contează în primul rînd, destul de ieftine comparativ cu prețurile alimentelor din magazine sau chiar al alimentelor de pe "piața țărănească".

Vom da mai jos prețurile actuale a unor produse aduse frecvent de basarabeni:

- cașcaval afumat - 1200 lei/kg;
- brînză de vaci - 250 lei/kg;
- alune - 1000 lei/kg;
- miez de nucă - 1000 lei/kg;
- smîntînă - 500 lei/kg;
- zahăr invertit (miere artificială) - 450 lei/kg;
- ouă 30 lei/bucata.

Basarabenii aduc adeseori și diferite legume pe care le vînd mai ieftin decît prețul pieții pentru că aceștia nu doresc să se întoarcă înapoi cu marfa respectivă.

Dan FODOR

Doamna Despina Jorea a fost răpită din fața Poliției Județene Iași

Despina Jorea, administratorul SC Alsit SRL a declarat că a fost răpită pe 24 iunie, în plină zi, din fața sediului Poliției Județene. D-na Jorea a fost chemată la Poliția Județeană pentru a da o declarație necesară cercetărilor legate de activitatea celor trei directori ai SC ITELS SA. Conform relatărilor d-nei Jorea, la ieșirea din sediul Poliției, în jurul orei 11,30 a constatat că mașina cu care venise a dispărut. "Am fost forțată de către ing. Vasile Mocanu și soția sa Paraschiva, care se aflau în fața sediului împreună cu ing. Liviu Mateescu, să urc într-un Aro cu care am fost dusă la baza de producție a SC ITELS SA, de pe șoseaua Iași-Tomești. După ce am fost dusă în biroul șefului de depozit au apărut și d-nii Dorin Neagu și Mario Zanvettor împreună cu un grup de muncitori. Mi s-a cerut să-mi dau demisia și să reziliez contractul cu firma PROTGUARD. Am refuzat să semnez sub amenințarea forței și mi s-a spus că nu voi pleca acasă pînă nu semnez" a declarat Despina Jorea. În jurul orei 15, locotenentul Loricâ Oarză de la Poliția Municipiului a încercat să o elibereze fără a reuși. La ora 21 Despina Jorea a fost eliberată de un echipaj de Poliție condus de căpitanul I. Bîrliga. Col. Gh. Sandu de la Biroul de Presă al Poliției ne-a informat că nu este vorba despre o răpire ci de rezolvarea unui conflict de muncă datorat faptului că d-na Jorea nu a mai fost la serviciu de trei luni. Conform spuselor d-lui col. Sandu, Despina Jorea a afirmat în cursul zilei de ieri, în prezența lt. col. I. Artenie (care se ocupă de cazul ITELS împreună cu col. C. Eftimescu) că nu a fost reținută fără voia ei. D-na D. Jorea ne-a mai relatat și faptul că soțul ei, Constantin Jorea, ofițer al Ministerului Apărării Naționale a încercat de asemenea să o elibereze, fără a reuși.

Conform art. 189 din Codul Penal, pentru privarea de libertate a unei persoane se prevede, pedeapsa cu închisoarea de la 6 luni la 3 ani iar dacă pentru eliberarea persoanei se cere să se îndeplinească un anumit act pedeapsa prevăzută este închisoarea de la 5 la 15 ani.

Adina SCUTELNICU

S.C. DECAR S.R.L. vinde en gros următoarele produse din Grecia:

- PORTOCALE
- ȚIGĂRI
- SUC NECTAR - portocale 250 ml - AGNO
- SUC NECTAR - portocale 1 l - AGNO
- PARFUMURI - "Paris", "Opium", "Poison" în prezentare de excepție

Adaosul comercial practicat este minim.

Livrarea acestor produse se face din depozitul "VITALEF" S.A.

Un vameș a fost condamnat la 5 ani și jumătate închisoare pentru luare de mită

Zilele trecute, Tribunalul Militar Iași, s-a pronunțat în dosarul inculpatului Gheorghe Liciu. Aceasta a fost acuzat că în timp ce îndeplinea sarcinile de serviciu la vama Albița, fiind plutonier adjutant, a primit suma de 469 de dolari de la ghidul unui autocar cu turiști din Gruzia. Contra acestei sume de bani, plutonierul adjutant a facilitat intrarea în țară a autocarului în care se găseau bunuri destinate comercializării în valoare de peste 50 milioane lei.

Ținînd cont de aceasta, instanța l-a condamnat pe plutonierul major în rezervă Gheorghe Liciu la 5 ani și 6 luni de închisoare și degradare militară. Considerînd că pedeapsa aplicată a fost pe măsură faptei comise, Procuratura Militară nu intenționează să declare recurs.

O. SCUTELNICU

Conferința Mondială a Drepturilor Omului a cerut înarmarea musulmanilor din Bosnia

Conferința mondială a Drepturilor Omului a adoptat, joi, la Viena, cu o majoritate considerabilă, declarația specială privind Bosnia-Herțegovina, care cere în principal ridicarea embargoului privind armele pentru această ex-republică iugoslavă, a anunțat președintele reuniunii, ministrul austriac de externe, Alois Mock.

Declarația a fost susținută de țările islamice și majoritatea țărilor africane și sud-americane, 88 de state votînd pentru, unul - Rusia - împotrivă, iar 54 abținîndu-se. Țările occidentale s-au abținut, cu excepția Austriei. În afară de ridicarea embargoului asupra armelor, se cere aplicarea planului Vance-Owen și respingerea proiectului sîrbocroat de împărțire a Bosniei în trei ministate etnice.

Opt musulmani fundamentaliști plănuiau un atentat cu bombe la sediul ONU

■ *FBI-ul a intervenit în ultima clipă*

Biroul FBI din New York a anunțat joi arestarea a opt musulmani fundamentaliști, acuzați de pregătirea unui atentat cu bombe asupra sediului ONU și a altor edificii publice, precum și asupra unor personalități politice americane și străine, informează REUTER și AFP. Echipa de investigare a examinat de asemenea o serie de legături între acest complot și gravul atentat de la World Trade Center din New York, în urma căruia și-au pierdut viața șase persoane, iar alte 1000 au fost rănite. Cinci dintre suspecți au fost arestați în timp ce pregăteau o puternică bombă artizanală. Echipa de teroriști pregătea plasarea de bombe la sediul ONU, în două tuneie de pe autostrăzi, în birourile unor clădiri din New York, precum și asasinarea lui Boutros-Ghali, secretarul general al ONU, a lui Hosni Mubarak, președintele Egiptului, a senatorului american Alphonse D'Arnato, un fervent suporter al Israelului și a unui avocat din New York. Cinci dintre cei arestați erau rezidenți americani cu pașapoarte sudaneze, statutul celorlalți fiind nedefinit, întregul grup făcînd parte din comunitatea de imigranți adepți ai seikului Omar Abdel-Rahman, care a instigat la asasinarea președintelui Mubarak.

Administrația americană se gîndește la reluarea experiențelor nucleare

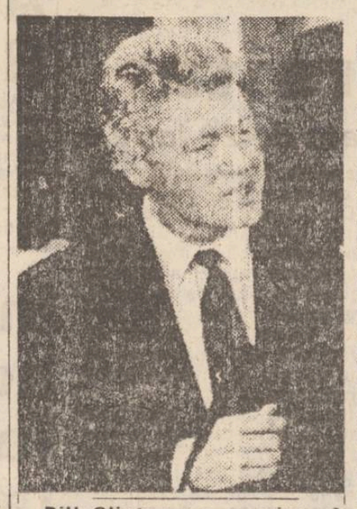

Bill Clinton s-a convins că încetarea războiului rece nu a limitat șansele izbucnirii unui război nuclear.

■ Statele Unite privesc cu spaimă la noile țări care ar putea fabrica arme nucleare

Agenția Reuter, citînd o sursă de la Casa Albă, relatează că președintele Bill Clinton este pe punctul de a decide dacă SUA să reia experiențele nucleare subterane sau să prelungească moratoriul existent, care expiră la 1 iulie a.c. Un proiect de lege adoptat de Congres anul trecut instituia un moratoriu ce autoriza, totuși, efectuarea a cinci experiențe pe an, avînd ca unic scop testarea sistemelor de siguranță ale armelor actuale și nu dezvoltarea de noi arme. De asemenea, proiectul de lege prevede că începînd din septembrie 1996, SUA vor sista orice experiențe nucleare, dacă și celelalte națiuni vor adopta o decizie în același sens. Numeroși adversari ai experiențelor nucleare din Congresul american cer președintelui să nu autorizeze reluarea testărilor subterane, deoarece unele țări ce se pregătesc să devină posesoare de arme nucleare vor refuza să renunțe la programele lor, dacă puterile nucleare vor continua experimentările. Alți politicieni americani susțin, însă, că singura modalitate de a se asigura că sistemele de siguranță ale armelor nucleare funcționează perfect este de a efectua testarea lor continuă. Cu cîteva luni în urmă, Bill Clinton lăsa să se înțeleagă că va aproba reluarea experiențelor nucleare.

ONU promite o bună recompensă pentru prinderea generalului somalez Aidid

Orice informație menită să faciliteze capturarea generalului Aidid, acuzat de uciderea a 24 de căști albastre pakistaneze în timpul ciocnirilor de la Mogadiscio, din 5 iunie, va fi, în virtutea unei decizii a Națiunilor Unite, recompensată, a anunțat purtătorul de cuvînt al ONUSOM, comandantul David Stocwel.

În ce-l privește pe generalul Aidid, ale cărui portrete au fost distribuite prin diferite tabere militare ale ONU, acesta nu s-a arătat îngrijorat de perspectiva arestării sale, afirmînd că "nu este vinovat" de moartea celor 24 de soldați pakistanezi. Oricum, notează France Presse, comportamentul său rămîne discret, el anulînd, în ultimul moment o întrevedere cu ziariștii.

Încă o controversă

Din ce motive a murit Elvis Presley?

Autoritățile statului Tennessee, sub presiunea unor oficiali din Memphis, intenționează să redeschidă dosarul morții lui Elvis Presley, dar fără a-i și exhuma corpul. Asta pentru că persistă încă numeroase dubii legate de dispariția marelui cîntăreț de rock, mai ales că rezultatul autopsiei nu a fost niciodată făcut public. Conform raportului întocmit în 1977 de dr. Jerry Francisco, moartea lui Elvis s-ar fi datorat unui atac de cord. Dar, în ultimul timp, voci din ce în ce mai autorizate afirmă că starul american ar fi fost de fapt victima abuzurilor de droguri. **(REUTER)**

Un lanț de asteroizi s-a intercalat între orbita Pămîntului și cea a planetei Marte

■ *Un membru al NASA a precizat că nu e nici un pericol de coliziune*

Pămîntul este înconjurat de asteroizi care gravitează relativ în apropierea "planetei albastre" și care, pînă în prezent, nu au fost încă observați - se arată într-un studiu apărut în revista americană de știință "Nature", semnat de David Rabinowitz, astro-fizician de la Universitatea din Tucson (Arizona) - relatează Agenția France Presse.

Concentrarea acestor asteroizi, cu un diametru de cel puțin 50 de metri, este deosebit de importantă între orbita Pămîntului și cea a planetei Marte, afirmă David Rabinowitz. El opinează că prezența acestei centuri explică orbitele circulare mai degrabă decît eliptice observate la asteroizii "aflați la un pas" de Pămînt.

Totuși, prezența unui număr sporit de asteroizi în apropierea Pămîntului nu sporește riscul unei coliziuni cu Pămîntul, a precizat Christopher Cyba, membru al NASA, coautor al articolului citat. Acești asteroizi explodează în păturile înalte ale atmosferei și nu provoacă la sol decît pagube superficiale. **(Rompres)**

Amsterdamul îi onorează pe funcționarii publici homosexuali

■ "Este ca o zi a femeii, dar pentru homosexuali", a spus o apărătoare a acestor cetățeni

Consiliul municipal al orașului Amsterdam a proclamat ziua de 24 iunie, drept "Ziua Funcționarilor Publici Roz", în cinstea funcționarilor săi homosexuali. În aceeași zi, însă, o grevă a muncitorilor municipali a paralizat transporturile publice, iar gunoaiele neadunate se făceau grămezi pe străzi.

Ziua dedicată homosexualilor a fost marcată de o întrunire a consilierilor cu funcționarii primăriei, pentru a discuta măsuri de îmbunătățire a drepturilor funcționarilor municipali homosexuali și lesbiene - a declarat agenției Reuter o purtătoare de cuvînt municipală. "Este ca o zi a femeii, dar pentru homosexuali", a spus Mirjam Tuerksma, coordonatoare a Comitetului pentru emanciparea homosexualilor și lesbienelor din Amsterdam. "Dar este foarte supărător că se întîmplă în aceeași zi cu greva", a adăugat ea.

Homosexualii irlandezi ies din ilegalitate după 130 de ani de interdicție

■ *Biserica Catolica crede ca asemenea practici contravin sensului profund al sexualitatii umane*

Parlamentul Irlandei a adoptat un proiect de abrogare a legii de interzicere a homosexualității, în vigoare de aproape 130 de ani. Recenta măsură se înscrie în cadrul reglementărilor de liberalizare progresivă a legislației sociale irlandeze care include și liberalizarea avortului, acceptarea divorțului și vînzarea liberă de prezervative. Legea, adoptată, în unanimitate, permite existența relațiilor homosexuale persoanelor n vîrstă de peste 17 ani. Un sondaj de opinie al ziarului SUNDAY PRESS relevă că 50% din irlandezi se opun proiectului, în timp ce 16% privesc cu totală indiferență disputa. Irlanda a fost sesizată de Consiliul European pentru Drepturile Omului pentru persecutarea homosexualilor, dar Biserica Catolică a continuat să considere că aceste acte "contravin sensului profund al sexualității umane". Biserica, deși s-a transformat mai curînd într-un accesoriu spiritual, a avut o lungă perioadă de timp un ascendent ideologic semnificativ asupra irlandezilor. **(France Presse)**

Fiul lui Depardieu este un traficant de droguri

■ *El a cumpărat heroină din Rotterdam și a vîndut-o cu suprapreț la Paris*

Fiul starului francez Gerard Depardieu a apărut în fața justiției, într-un tribunal dintr-o suburbie pariziană, sub acuzația de trafic de droguri. Guillaume Depardieu, în vîrstă de 22 de ani, a fost acuzat că a cumpărat heroină din Rotterdam și pe care a revîndut-o la suprapreț în Paris. Pentru aceasta el riscă să primească un maximum de 20 de ani închisoare. Tînărul Depardieu, acuzat împreună cu alți 6 prieteni, și-a recunoscut vina în fața tribunalului, susținînd-se că a avut nevoie de bani pentru a achita un împrumut. El a mai declarat că a renunțat la droguri și că acum lucrează la versiunea muzicală a unei povești pentru copii. În acest timp Depardieu - tatăl se afla peste hotare, la niște filmări. **(REUTER)**

Rusia va livra gaze naturale Ucrainei

■ *Dar numai pe valută și la prețul mondial*

Autoritățile Rusiei au hotărît ca livrările de gaze naturale către Ucraina să se facă la prețul practicat în tranzacțiile cu celelate membre C.S.I., a informat vineri agenția Itar-Tass, citată de Reuter. Ministrul rus al energiei, Yuri Șafranik, a afirmat că acordul a fost încheiat la cîteva minute după ce primul-ministru rus Viktor Cernomîrdin și-a încheiat programul oficial al vizitei efectuate Kiev. Acordul se referă la toate problemele privind prețul gazului natural, tarifele de transport și datoriile Ucrainei pentru livrările de gaz din partea Rusiei. Tass a mai informat că a fost fixat un grafic pentru alinierea treptată la prețurile mondiale, dar, între timp, prețul va fi de 42.000 de ruble pentru 1.000 metri cubi de gaz (39 de dolari), adică sub jumătate din prețul la care se vinde gazul rusesc pe piețele mondiale. Agenția a adăugat că Ucraina va trebui să plătească, începînd din ianuarie 1994, circa 80 de dolari pentru 1.000 metri cubi de gaz.

A fost rezolvată o provocare matematică

Un academician britanic a demonstrat ultima teoremă a lui Fermat

O aparent imposibilă problemă matematică, veche de 300 de ani și care a frustrat lumea oamenilor de știință prin imposibilitatea de a fi rezolvată se pare că a căpătat în sfîrșit o soluție. "Nașul" acesteia este un academician britanic, profesorul Andrew Wiles, care cu ajutorul "curbelor eliptice" a reușit să demonstreze ultima teoremă a lui Fermat. El și-a prezentat rezultatul cercetării în fața unei săli arhipline, la Universitatea din Cambridge, producînd inițial consternare, dar mai apoi fiind răsplătit cu ropote de aplauze. Matematicianul francez din secolul XVII, Pierre de Fermat, a afirmat, fără a putea însă să și demonstreze, că x^n plus y^n niciodată nu este egal cu z^n, dacă n este un număr întreg mai mare decît doi. **(REUTER)**

Statele Unite își vor menține trupele în diferite zone fierbinți ale globului

Secretarul de Stat al Apărării, Les Aspin, a anunțat că armata SUA își va revizui strategia pentru a-și menține o puternică prezență în diverse zone ale globului, informează Reuter. Aspin a afirmat că, în ciuda reducerilor substanțiale ale bugetului destinat apărării, Pentagonul își va menține forțele aeriene în Europa, Japonia, Coreea, precum și importantele forțe maritime din Asia de Sud-Vest, Europa și din vestul Pacificului. Totodată, Aspin a adăugat că se impune prezența permanentă a trupelor americane în zonele afectate de conflicte regionale, cum ar fi Bosnia și Somalia, susținînd și ideea potrivit căreia, în acțiunile de apărare, avioanele de luptă sînt mai eficiente decît navele de război.

Cămilele vor patrula granița israeliano-egipteană

Armata israeliană va crea curînd o mică unitate de cavalerie pe cămile ce va fi însărcinată să patruleze de-a lungul frontierei Israelului cu Egiptul - transmite AFP, citînd surse militare israeliene.

Sarcina esențială a acestei unități va fi să lupte împotriva contrabandiștilor beduini, care introduc ilegal produse egiptene pe teritoriul israelien, trecînd prin deșertul Sinai.

"Patrulele motorizate s-au dovedit aproape total ineficiente contra contrabandiștilor, datorită condițiilor de relief" - au precizat sursele.

Parada modei cu rochii din folii de plastic

Lumea bună din Sarajevo s-a reunit de curînd la o inedită paradă a modei, la care modelele prezentate erau din plastic sau din hîrtia în care sînt furnizate ajutoarele comunității internaționale. Rochii de zi sau de cocktail, toalete de bal sau de mireasă, toate acestea erau croite din folii de plastic ce se pun de obicei în ochiurile de geam spart sau din hîrtie de sac în care se ambalează făină și orez. Evenimentul a vrut să fie mai curînd o replică veselă la tristețea și cruzimea celor 15 luni de război între musulmani și sîrbii ce asediază capitala Bosniei. **(REUTER)**

PROD.COM.S.R.L

Firma TARO, distribuitor autorizat al produselor GoldStar în România, vinde "en gros" televizoare GoldStar, model 9902, diagonala 51. cm.
Termen de garanție: 12 luni. Preț: 229 000 lei.
Sunați chiar acum la telefon (01) 666 72 58 !

GoldStar

TAGG PROMOTION

CAFEAUA DE DIMINEAȚĂ

Capela de aer și credință din cartierul suferinței va fi realitate

Aurel LEON

"Ce binefacere, un adevărat dar al cerului, va fi pentru aceste suflete în suferință o biserîcuță vecină cu școala lor la care să poată merge ca la ele acasă și să se roage în voie!", scriam într-o tabletă dedicată inițiativei Protoieratului I Iași de a se construi o capelă situată între Centrul școlar nr. 2 - hadicapați și Spitalul de recuperare. Și mai scriam "cred că d-na directoare ar trebui să invite autoritățile locale, mă gîndesc la d-nii Ion Amihăiesei, Dan Gâlea, Constantin Simirad și ceilalți, iar aceștia să-i poftească pe principalii agenți economici ai lașului să asiste cu toții la o serbare a școlii și vor pleca de acolo cîștigați pentru construirea acelei capele". Aceasta a fost la 14 iunie. Și iată că joi 24 iunie, deci doar după zece zile, a fost mare sărbătoare în acest cartier al suferinței, dincolo de gara Nicolinei: a fost sfințit locul pe care se va înălța în lumină capela nădejdei, - cum o anteintitulam în acel articol. La solemnitate au asistat I.P.S. Daniel, Mitropolitul Moldovei și Bucovinei, I.P.S. Petru de Bălți, locțiitor de mitropolit al Basarabiei, prof. Constantin Simirad, primarul municipiului, pr. Const. Andrei, protoereul I Iași înconjurat de pr. Vasile Nechita și alți preoți, locțiitorul ministrului culturii din Basarabia și un public numeros. A fost, deci, o participare de excepție, care a contribuit la grandoarea evenimentului. În semicercul format de suferință, pe o latură fiind fetele aduse în cărucioare, iar pe cealaltă bolnavi în halate de spital care au cutezat să facă deplasarea, a fost oficiată slujba de sfințire a începutului, acea rugăciune pe care bunul creștin o așează drept temelie a pornirii. Din acel ceas înalt, în sufletele celor opt sute de eleve, biserîcuța lor a luat ființă, mică și cochetă, cu o Maica Domnului blîndă care le cheamă întru purificare. Cuvintele înțelepte ale Mitropolitului Moldovei le-a strecurat balsam de nădejde și de ușurare a durerii. Cu ele în memorie și cu iconițele dăruite de înaltul ierarh au adormit vineri seara fericite, strîngînd lîngă inimă sfînta speranță. Sub impresia momentului cu totul deosebit, toți vorbitorii, adică dl. primar Constantin Simirad, oaspetele de peste Prut și părintele protoereu C. Andrei, au vorbit inspirat, aducînd alinare în acest ostrov al încleștării disperate (o dare de seamă amănunțită va putea fi citită în revista "Cuvînt și suflet", oficiosul Asociației "Frăția ortodoxă" - filiala Iași). Întregul hemiciclu de sub Galata, adică școala, spitalul, blocul bătrînilor și întregul centru a stat cu auzul ascuțit să prindă tîlcul acelor cuvinte cu rezonanță deosebită aici, unde e atîta nevoie de alinare. În adevăr, a fost o zi mare sărbătoarea nașterii Sf. Ioan Botezătorul în cartierul recuperării. S-a nimerit ca faptul acesta, pentru care noi am militat cu tot sufletul aici, să aibă loc în sărbătoarea românească a Sînzienelor, acele flori de culoarea gălbenușului de ou, din finețele noastre, din care fetele își împletesc coroniță și le lasă noaptea pe streașina casei spre a-și afla norocul. Sînt sigur că cele opt sute de fete au cules sînziene din finețele imaginare și au găsit în cununițe iconițele sfințite de Mitropolit. Ah! misterul nopților de sînziene, așa cum ni-l descrie Mihail Sadoveanu în acea Moldovă din alt veac, așezată între dalini și religiozitate!

Sînt sigur că acea mult dorită bisericuță din coasta Școlii de fete handicapate va crește ca nufărul cel alb din bălți și va aduce bucurie acolo unde e nevoie multă. Proieratul I Iași l-a delegat pe pr. Vasile Nechita de la parohia Sf. Andrei să conducă acțiunea de colectare a fondurilor. Am mai anunțat că la biserica Sf. Andrei a fost constituit deja un comitet care a început să adune donații. În afară de aceasta, comitetul acesta are în spate un sponsor greu, care sprijină acțiunea și care ține să rămînă în anonimat pînă ce bisericuța va străluci în lumină. Acest sponsor inimos a fost de față la solemnitate, venind cu un camion de tricouri tinerești. Toate fetele au primit cîte un dar promițător, semn că cele începute vor fi materializate. Mitropolitul Moldovei și Primarul Iașului au simțit în timpul solemnității că sînt urmăriți de sute și sute de ochi de la geamuri și că amplasarea capelei pentru care "Monitorul" s-a angajat total nu e o realizare oarecare.

Scriind aceste rînduri, mă gîndesc ce mare putere e credința și ca să fiu în nota tabletei din 14 iunie, cînd am început pledoaria, și cîtă speranță a pus Sadoveanu în acel ceas de cumpănă cînd a scris:

"Valea plîngerii în poarta nădejdii o schimb.

Tu ești Dumnezeu cel ce săvîrșește minune

Și, printre noi, puterea ți-ai arătat.

Adă la locul lor pe cei răzleții

Care nu-ți înțeleg cuvîntul

Și nu întoarce urechea de la geamătul meu

Tu, Doamne, de-apururi vei sta pe tronul tău

Lîngă sufletul și casa noastră,

Binecuvîntat fie Domnul din neam în neam, în vecii vecilor. ■

Parastas

La cota 178 de pe Dealul Roznovanu

Marți, 22 iunie 1993, între orele 11.30-13.30, într-o atmosferă de calmă religiozitate, în asistența a trei sute de enoriași, preoții Neculai Gogoasă, din Luceni, Grigore Peptu din Iași și Dumitriu Ștefan din Cîmpulung Muscel au oficiat un parastas în memoria eroilor căzuți pe altarul patriei pentru apărarea pămîntului românesc, după 22 iunie 1941. Au venit veterani din toată țara, cetățeni din Iași, Vulturi, Victoria, Luceni, Stânca și din alte localități cu ofrande, pe care le-au depus pe masa comună de la baza monumentului. Sus, era așezat tabloul eroului național, Mareșalul Ion Antonescu. Asistența l-a întîiuit cu pioasă aducere-aminte. Erau de față domnul primar M. Coșerariu, domnul plutonier Maftei Vasile, șeful postului de poliție al comunei, domnul căpitan în retragere Dumitru Osipov, președintele Ligii Române a Veteranilor de Război din județul Iași, domnul Dombrovschi din partea I.R.V.R. din București, domnul profesor dr. Gheorghe Buzatu, cercetător principal la Institutul "A.D. Xenopol", domnul căpitan activ Manu și domnul maior Benone Gafton.

La finele Parastasului, în predica sa, părintele Neculai a spus printre altele: "... s-au împlinit cincizeci și doi de ani de cînd Mareșalul a dat ordinul «Vă ordon: treceți Prutul!»". Într-un iures rar întîlnit în istorie, au trecut rîul și au dezrobit pămîntul lui Decebal, al lui Mihai Viteazul și al lui Ferdinand întregitorul. Mamele și copiii așteptau scrisori de la cei care luptau hotărît pentru reîntregirea Țării. De la unii au venit scrisori, de la alții n-au mai venit și de aceea, noi îi pomenim astăzi...".

Un gomist militar, ca și altă dată, a intonat "Onorul generalului", după care fanfara Garnizoanei Iași a intonat "Deșteaptă-te, Române!" și "Imnul Eroilor". A urmat apoi alocuțiunea ținută de domnul căpitan (r) D. Osipov, care a trezit interes în rîndul asistenței: "Pentru ce am venit aici? De pe acest loc, Mareșalul a ordonat trecerea Prutului. Mă aflam și eu printre acei ostași. Cînd Țara era ciopîrțită de vecinii noștri și era ca vai de ea, atunci s-a ridicat dintre noi o conștiință de mare ostaș... Dacă ar fi să fim astăzi atacați, deși am optzeci și cinci de ani, m-aș duce din nou să apăr patria mea...". Un alt veteran, domnul sublocotenent în retragere, Tiberiu Todică, învățător vechi, a declarat: "Pentru mine, tabloul Mareșalului este o icoană sfîntă și-mi fac cruce în fața ei. Pe el l-a chemat istoria să apere neamul românesc și să reîntregească Țara mutilată de dușmanii noștri...". După ce alt veteran a recitat trei poezii patriotice, a vorbit domnul cercetător Gheorghe Buzatu care a adus date istorice noi spre cunoaștere publică.

În conformitate cu tradițiile creștine, femeile și unii gospodari au înmînat copiilor de școală, veteranilor și ostașilor colaci împletiți, prăjituri de casă, cîte un pahar cu vin alb sau roșu, colivă, ș.a., iar părintele a tăiat panacida în mai multe felii și a împărțit-o veteranilor de sufletul eroilor români știuți și neștiuți. Cel mai tînăr veteran avea șaizeci și nouă de ani, iar cel mai în vîrstă trecea de nouăzeci de ani. Unii veniseră cu autobuzele angajate de ligă, alții au venit cu mașinile proprii. O întîlnire de acest fel se va ține anual de acum înainte. Pînă la anul, sănătate multă și-au urat la despărțire.

Prof. M.M. COJOCARU

MONITORUL JURIDIC

Stimați cititori,

Astăzi veți regăsi la rubrica noastră răspunsurile la scrisorile dvs., și unele informații în materie legislativă, de interes general.

■ Indemnizația pentru concediul de odihnă în cazul membrilor cooperatori din cooperația meșteșugărească

Maxim Rodica - secția de covoare a Cooperativei Miorița Iași. Ne-am interesat pentru dvs. în problema modului de calcul a indemnizației pentru concediu de odihnă.

De la început precizăm că unitățile cooperatiste sînt organizate și funcționează în baza Decretului - Lege nr. 66/9.II.1990, precum și a statutelor proprii.

Consiliul de administrație al Cooperativei Miorița Iași - în baza D.L. nr. 66/1990 - și a hotărîrii nr. 1/1991 - a UCECOM Iași - privind adoptarea cooperației meșteșugărești la cerințele economiei de piață - a hotărît ca indemnizația pentru concediul de odihnă să se efectueze pe baza realizărilor pe ultimile 12 luni.

Cu privire la faptul că suma ce v-a fost plătită cu titlu de indemnizație pentru concediu de odihnă ar fi prea mică, urmează să verificați la sediul unității realizările ce le-ați avut în ultimile 12 luni premergătoare datei plecării în concediu.

■ Salariul mediu brut de calcul - ce se are în vedere la determinarea fondului de salarii, ce poate fi plătit de un agent economic cu capital integral sau majoritar de stat, fără obligația de a plăti impozit suplimentar

M.G. - economist Iași, ne solicită lămuriri cu privire la drepturile bănești ce se includ în salariul brut.

În conformitate cu prevederile Legii salarizării nr. 14/1991 - publicată în Monitorul Oficial partea I nr. 32, - art I - indice 2 - salariul cuprinde - salariul de bază, adaosurile și sporurile la acesta.

Astfel, pentru determinarea salariului mediu brut - se va lua în calcul salariul de bază, adaosurile și sporurile. În vederea clarificării dvs., vă recomandăm să studiați cu atenție Hot. Guv. nr. 243/1993 - publicată în Monitorul Oficial partea I-a nr. 124/11.VI.1993.

Concurența neloială

Pintilie Aurel - lider sindical la TAXICOM SA Iași. În legătură cu sesizare dvs., privind utilizare emblemei societății dvs. de către diverse persoane particulare, vă facem următoarele precizări.

Conform prevederilor Legii nr.11/1991 - publicată în Monitorul Oficial partea I nr. 24/30 ian. 1991, art. 5 - "Constituie infracțiune de concurență neloială și se pedepsește cu închisoare de la o lună la doi ani sau cu amendă de la 20.000 lei la 100.000 lei - printre altele - întrebuințarea unei firme, unei embleme, unor desemnări speciale sau unor ambalaje de natură a produce confuzie cu cele folosite legitim de alt comerciant".

Conform legii, acțiunea penală, în cadrul menționat, se pune în mișcare la plîngerea părții vătămate (interesată) ori la sesizarea camerei de comerț și industrie teritorială sau a altei organizații profesionale.

În cazul relatat de dvs., întrucît vi se aduc daune de ordin material, cu ocazia întocmirii plîngerii penale puteți solicita și constituirea ca parte civilă pentru daunele cauzate.

■ Integrarea sistemului de asigurări sociale al cooperației meșteșugărești în sistemul asigurărilor sociale de stat

Începînd cu 15 iunie 1993 conform Legii nr. 34/1993 - sistemul de asigurări sociale al cooperației meșteșugărești se integrează în sistemul asigurărilor sociale de stat. Cu aceeași dată Casa de Asigurări Sociale și Pensii din Cooperația Meșteșugărească își încetează activitatea.

Drepturile de pensii ale pensionarilor din sistemul de asigurări sociale al cooperației meșteșugărești, stabilite pînă la data intrării în vigoare a prezentei legi, se mențin atît timp cît sînt îndeplinite condițiile în baza cărora au fost acordate.

Drepturile de asigurări sociale ale cooperatorilor din cooperația meșteșugărească, ale meșteșugarilor cu ateliere proprii, precum și ale ucenicilor și persoanelor care lucrează în atelierele acestora se stabilesc în continuare potrivit legislației asigurărilor sociale de stat.

Notă: Așteptăm cu interes scrisorile dvs. Vă mulțumim de interesul manifestat pentru rubrica noastră.

Consilier juridic
Mina LOZONSCHI

Scrisoare deschisă d-lui Vitalie Belousov, Rectorul Institutului Politehnic Iași

Domnule Rector,

Numele meu vă este, de acum probabil, cunoscut și incomod: Gîtlan Leonard. Sînt șef de lucrări la Facultatea de Electrotehnică și Telecomunicații, ca și soția mea. Avem împreună o vechime de 12 ani în I.P. Iași și locuim în condiții cu mult sub limita normalului: 4 persoane într-o garsonieră. Cei doi copii, unul în vîrstă de 14 ani, elev de liceu și celălalt în vîrstă de 7 luni, fac și ei față cu greu spațiului extrem de redus. Mi-ar lua prea mult spațiu să vă povestesc cum dormim, cum ne pregătim pentru școală și în general cum trăim 4 persoane pe cîțiva metri pătrați.

Ca urmare a acestei situații, am depus o cerere pentru repartizarea unei locuințe adecvate încă din 1990. Deși pînă în prezent s-au repartizat de către I.P. Iași, în această perioadă mai multe apartamente, nu am fost inclus pe nici o listă de priorități și nu am fost pus în discuția Consiliului de Administrație niciodată. De fapt nici nu cred că a existat pînă în mai '93 o astfel de listă și nici consiliului de Administrație nu ați supus spre aprobare repartizarea vreunui apartament. Rămîne să-mi demonstrați că nu am dreptul.

Odată repartizat Institutului apartamentul cu 4 camere din str. Al. Lăpușneanu, am dus o adevărată luptă pentru repartizarea legală a acestuia. De asemeni, ca urmare a ședințelor Biroului Sindicatului, am ajuns pe locul 1 pe lista de priorități. Deși ați promis că nu veți trece peste hotărîrea sindicatului, în ședința Consiliului de Administrație din 22.06.1993 în care trebuia să validați prin vot hotărîrea sindicatului, ați cerut desemnarea prin vot a locurilor 1 și 2 din lista de priorități. Și d-voastră ați fost primul care ați votat pentru colegul d-voastră de facultate, dl. conf. Dumitrașu, situat în poziția a 2-a în lista de priorități și care locuiește împreună cu socrul, soția și un copil într-un apartament cu 3 camere. Evident și votul Consiliului de Administrație a fost după tonul pe care l-ați dat.

Ca urmare a situației total diferite din punct de vedere al locuinței actuale, în care mă găsesc față de contracandidatul meu, vă rog în numele omeniei, al bunului simț și al legalității să dispuneți reanalizarea de către Consiliul de administrație a repartizării apartamentului mai sus menționat, precedată de o informare corectă și detaliată a membrilor Consiliului asupra situației existente.

Pînă la rezolvarea acestei situații, ca o măsură de protest față de modul cum ați înțeles să rezolvați problemele sociale ale angajaților I.P. Iași, începînd cu data de 24 iunie ora 8,00 voi declara greva foamei.

Vă asigur că sînt conștient de riscurile pe care mi le asum și de responsabilitatea pe care o am față de familia mea. Vă rog să vă asumați și d-voastră responsabilitatea unei decizii corecte.

23.06.1993

Șef lucrări, ing.
Leonard Gîtlan

În numele tuturor salariaților pe care îi reprezintă

Sindicatul Liber autonom din R.A. "Locuința" cere scuze tuturor cetățenilor municipiului Iași care au fost nemulțumiți de prestarea serviciilor sale

După cum este știut, presa locală și chiar presa centrală, s-a ocupat mult de unitatea noastră și de fiecare dată dreptatea era de partea ei. A fost o perioadă cînd salariaților le era rușine să spună unde lucrează, deoarece știau că vor primi un reproș. De aceea, rugăm presa să aibă bunăvoința de a publica, iar cititorii răbdarea de a citi ce am întreprins, împreună cu noua conducere, pentru ca serviciile să fie cît mai bune și mai prompte.

1. Înființarea postului de ofițer de serviciu la poartă, cu studii medii și chiar superioare pentru a putea da relațiile cele mai competente la toți care vin în contact cu unitatea noastră. Tot la ofițerul de serviciu, se poate lăsa în scris, orice nemulțumire, în legătură cu rezolvarea unor probleme personale, care sînt rezolvate în 24 ore.

4. Posibilitatea ca fiecare cetățean, care dorește să cumpere apartamentul, indiferent în ce formă (10%, 50% sau integral), durata să nu fie mai mare de 72 ore de la data cînd depune cererea pînă intră în posesia contractului de vînzare-cumpărare.

5. Verificarea în ceea ce privește suprafața, titularul și valoarea chiriei la toate spațiile comerciale.

6. Verificarea evaluării tuturor apartamentelor vîndute către populație și întocmirea formelor de recuperare a sumelor de la cei favorizați, precum și imputarea în subsidiar celor care au facilitat aceste ilegalități. Ex.: din 245 apartamente verificate de o comisie internă, la 86 apartamente vîndute s-a constatat o diferență în defavoarea unității și în favoarea terților persoane de 4.232.987 lei. Se fac vinovați Dumea Mihai, Mazilu C-tin, Gemene Marcel, Georgescu Ioan, Pintilie Gh. și Nistor Elena (funcțiile avute au fost prezentate mai sus).

7. Verificarea modului de plată a sumelor datorate de proprietari în conf. cu decretul 404/65, precum și reglementarea încasării acestor sume pe viitor.

8. Informarea prin intermediul presei de serviciile pe care le putem oferi și anume: prin șantierul de construcții, cu sediul în str. Smîrdan nr. 2 (Bucșinescu) execută:

- A. Reparații terase, fațade, tencuieli, case de scări, sobe teracotă, lucrări de coșerit, învelitori, finisaje exterioare etc. precum și orice fel de instalații electrice, sanitare, curățiri subsoluri etc.

- B. Prin serviciul de proiectare se întocmesc documentații de execuție în construcții și instalații, schițe planuri pentru obținerea de autorizații construcții în mediul urban și rural, sanepid, PSI, schimburi sau vînzări-cumpărări între proprietari etc. Toate operațiile de la punctul B se execută în regim de urgență.

Nedumerirea noastră este modul lent în care sînt trași la răspundere de noua conducere cei care se fac vinovați. Ori se mulțumește numai cu faptul că nu au fost înlăturați din funcție și din unitate? Regretabil!? Dar să știe noua conducere că nu va avea liniște din partea sindicatului pînă cînd nu va trage la răspundere material pe cei care au încălcat legea.

Regretabil este modul cum se face controlul de organele abilitate în acest sens, precum și cum urmăresc dacă ce au constatat s-au luat măsurile impuse. Exemplu: au constatat în 1992, că s-au vîndut ilegal, un număr de 42 apartamente (dar de fapt sînt cu mult mai multe) și abia pe data de 19 mai 1993 au fost introduse în tribunal pentru reziliere contractele de vînzare-cumpărare. Oare de ce?

După cum se știe, din presa locală permanent am fost acuzați că am negociat salarii mari. Din această cauză noua conducere ca o măsură de precauție la negocierea salariilor nu au cedat presiunii făcute de sindicate pentru un salariu onorabil, ba mai mult au reziliat din oficiu și anumite drepturi cîștigate în anul 1992.

Și dacă totuși s-a folosit cuvîntul de NEGOCIERE de data aceasta sindicatul a cedat după două săptămîni de discuții ca salariul minim să fie de minim 37.000 lei, inclusiv indexarea dar numai pînă la 1 august 1993 cînd comisia constituită în acest sens va relua discuțiile conform realităților de la acea dată.

Pînă atunci conducerea operativă are la dispoziție timpul necesar găsirii de noi soluții pentru ca ambele părți să fie satisfăcute.

Consiliul de
Conducere al S.L.A.
Irimi Dumitru - președinte

La Iași,

În loc de protecție, dispariția ori marginalizarea librăriilor și a librarilor

Un grup de librari de la Sedcom "Libris" Iași, constituiți în societate comercială cu statut de S.R.L. ori aflați în locație de gestiune, ne-au adresat cuvinte de amărît și explicabil repros la adresa conducerii pe care, din capul locului, o acuză că a subminat și ocupat prin manevre obscure scaunul fostului director Constantin Grosu, care se ocupa de treburile unității și ale personalului. Și, în timp ce Constantin Grosu transpira cu gîndul și fapta la ceea ce avea să fie privatizarea, domnul Apostol Gheorghe, punînd în practică ceea ce învățase pe la cabinetele de partid ori la lecțiile de învățămînt politic, că multă vreme după victoria revoluției burghezia își păstrează legăturile tradiționale cu codițele rămase în anumite funcții, s-a dus la București ca șef de serviciu, a luat legătura cu codițele P.C.R. rămase și înscăunate legal după revoluția mai recentă, a obținut decizia de numire pe post, cu ștersătura în rubrică, fără a se consulta oamenii locului, cum era obiceiul la vremea aceea, și a venit ... director.

Deși a promis că va revigora, prin librării, actul de cultură la Iași, cum făcuse un înaintaș al său, regretatul de către salariați și de către noi Ilie Dodea, deși după promisiunile făcute că spațiile librăriilor vor fi integral protejate și cu inteligență folosite, unii adresîndu-i chiar cuvinte de îmbărbătare, domnul Apostol, care se laudă astăzi că cîștigă bani și trăiește din actul de cultură, pur și simplu a desființat multe librării, iar pe altele le-a opacizat, le-a marginalizat. Dumnealui n-a făcut cultură, ci o simplă, plicticoasă și nefondată propagandă, ceea ce făcea și înainte de decembrie +89, iar astăzi face un troc comercial cu spațiile pe care le administrează, nici în folos obștesc, nici în al întreprinderii. Mai concret, luptă împotriva propriilor salariați care, constituiți în societăți comerciale cu răspundere limitată, ori în locație de gestiune, se văd îngrămădiți în corzile ringului, sufocați de imperativele intereselor nemărturisite lor, subjugați de locații peste locații, de alte datorii adiacente față de administrație, care cresc de la o lună la alta precum aluatul sub efectul drojdiei, îndrumați parcă să se lase convinși că pentru ei privatizarea nu-i de loc necesară, nici benefică lor și actului cultural. Că - material ce este și sufletește - parcă tot mai bine era în trecut...

Chemați la negocieri pentru mărirea locațiilor de gestiune, librarii constată că acestea se fac nu pe bază de calcule economice, comparative, ci pe baza unor dorințe interne, de cabinet, iar la ieșirea din sală aud rîsul învingătorului răutăcios: "Dacă-i mai chem o dată la negocieri, la aplicarea TVA, i-am terminat!...".

Și ar fi posibilă o asemenea soartă dacă ei, plecații la privatizare, nu vor acționa corespunzător momentului.

Deocamdată, librarilor de profesie li s-au limitat competențele. Librăriile sînt destul de sărace în fondul de carte. Expunerea nu mai are profesionalism. Și interesul în muncă s-a micșorat, odată cu grila salarială. Ei trebuie, totuși, să fie mulțumiți că au o soartă mai bună decît cei care au fost disponibilizați, trecuți în șomaj, numărul lor fiind destul de însemnat: Belenche Dorica, Lazăr Maria, Tănase Violeta, Ciobanu Diana, Marcu Stela, Petrariu Consuela etc. În locul disponibilizaților și al unităților de librărie au apărut cei cu contracte de colaborare - cu profil nou de activitate, cu oameni noi la rafturile unităților, cu alte obiceiuri și alte deprinderi în menținerea relațiilor. Oare, totuși, cu contracte de muncă ori tot pe bază de ... convenție?

Fosta librărie 28 din str. "7 Noiembrie" a devenit un fel de hol de intrare la un magazin, unde în corpul librăriei se vînd porțelanuri, haine și covoare, încălțăminte și articole de mercerie. Librăria din Podu Roș, cu cofetărie și unitate CEC la parter, ca și librăria "Ion Creangă" din ccomplexul comercial Ciurchi au fost pur și simplu desființate, astăzi, în spațiile respective vînzîndu-se haine, porțelanuri ori piese auto. La gară, poarta de primire a oaspeților, librăria 12 s-a retras de la parter, rămînînd dosită, undeva la etaj, iar la stradă, în contactul cu publicul a rămas chiriașul, cu stofe și porțelanuri, care nu-i altul decît patronul care ocupă și spațiul de la librăria 24, Alexandru cel Bun - zona Țigarete. După cum patronul de la librăria "Ion Creangă", devenită S.C. "Dan Impex", are aceeași firmă cu aceea de la depozitul central Păcurari, unde pentru circa 750 mp spațiu comercial și alți vreo 20-25 mp pentru 3 birouri, plătește 235.000 lei - ceea ce înseamnă nici 300 lei/mp chirie pe lună.

Și alte spații comerciale, destinate librăriilor, au fost respațiate, despărțite de carte și devenite unități comerciale care se ocupă cu orice, numai cu vînzarea de carte nu. Astfel, librăria nr. 1 "M. Eminescu" s-a restrîns și și-a oferit spațiul plimbării unor trenulețe mecanice ori electronice, "Esculap" din B-d. Independenței se redimensionează acum, librăria 8 din "Metalurgie" s-a subțiat și parte din spațiu a devenit S.C. "Rocco", cu vînzare de ... blugi. În concluzie, chiar actualele S.R.L.-uri ale Sedcom "Libris" vînd chiloți bărbătești ori de damă, laolaltă cu cartea neselectată, neinteresantă, necăutată. Cît privește unitățile cu locație de gestiune, vînd încă felicitări de Paști, tiribombe și abțibilduri. Cartea bună se comercializează la tarabele și tonetele particularilor care, foarte receptivi și mobili, se depiasează, spre cinstea și hărnicia lor, la edituri - oricînd oferta e caldă.

Cei de la Sedcom "Libris" Iași negociază locațiile care ajung ori depășesc sute de mii pe magazin, dimensionează convențiile cu partenerii cărora le-au oferit spațiile fără licitații, fără inconveniente.

Inconveniente - de natură economică, de legislație a muncii, deme de studiat de Garda Financiară și Direcția Muncii, au cu salariații proprii, de la birouri și de la librării, cu cei deveniți S.R.L.-iști ori cu cei aflați în șomaj, disponibilizați în condițiile în care există și spații, există și dorință de a munci, dar lipsește omenia unor conducători. Care nu-s pentru salariații lor. Că și șomeri sînt tot salariații dumneavoastră, domnule Apostol, fie și numai în calitate de victime ale privatizării, care de drept ar trebui să le fie benefică. Că privatizarea a fost și este țelul nostru. Dar altfel privită, altfel aplicată. Adică corect!

Ion N. OROS

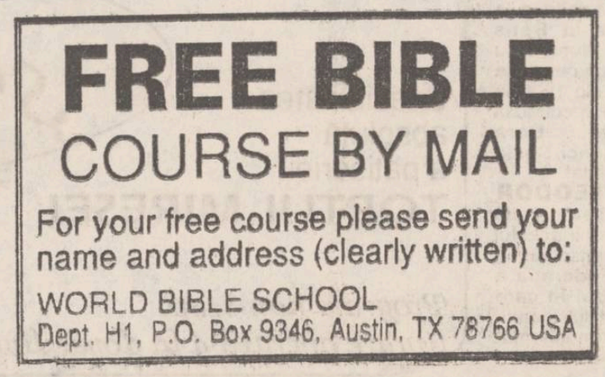

SPORT SPORT

Din culisele fotbalului

● Beenhakker, încotro?

Antrenorul olandez Leo Beenhakker a fost demis de conducerea clubului elvețian Grasshoppers Zurich pentru slabele rezultate obținute în sezonul trecut: echipa nu s-a calificat în play-off și a pierdut finala Cupei în fața lui Lugano (1-4). În locul său a fost numit la conducerea "lăcustelor" antrenorul echipei de juniori a clubului Christian Gross.

● Noi transferări în Anglia

Managerul clubului englez Leeds United, Howard Wilkinson a declarat că a găsit un vîrf de atac foarte valoros pentru echipa sa. Este vorba de polonezul Kazimierz Wegrzyn și are doar 23 de ani. El va fi transferat în această vară de la Wisla Cracovia, pentru 400.000 lire sterline. În acest timp, antrenorul lui Newcastle, cunoscutul Kevin Keegan a decis să întărească rîndurile echipei sale cu 2 autohtoni: mijlocașul Scott Sellars și fundașul Mark Robinson Barnsley.

● Japonezii nu glumesc

15 orașe și regiuni din Japonia au decis să participe la sprijinirea candidaturii acestei țări la organizarea C.M. din anul 2002. În acest scop, oficialitățile acestor orașe și regiuni și-au luat angajamentul să construiască noi stadioane, cu capacități între 40.000 și 70.000 de locuri. Se pare că moralul niponilor a fost mult ridicat de recenta declarație a lui Pelle, care a anunțat că susține din toată inima candidatura Japoniei și va face orice e posibil ca ea să triumfe.

● Fan-club "Gravelaine"

Una din stelele fotbalului francez în momentul de față, Xavier Gravelaine, a participat de curînd la înființarea clubului ce-i poartă numele. Aceste reunește pe toți admiratorii lui Gravelaine și se dorește o instituție caritabilă: toți banii strînși în urma manifestărilor organizate aici vor fi folosiți la ajutorarea copiilor orfani.

Ion C.

Epilogul sezonului fotbalistic intern

Astăzi, în finala Cupei României Universitatea Craiova - Dacia Brăila

În această seară, pe Stadionul Național din Capitală se va desfășura ultimul act al sezonului fotbalistic intern, finala "Cupei României". Față în față, cu ambiții mari, dar și cu speranțe pe măsură la participarea în Cupa Cupelor, se vor afla Universitatea Craiova și Dacia Unirea Brăila. Dacă pentru Universitatea este cea de-a opta prezență într-o finală a Cupei, în schimb, pentru brăileni este o premieră: ei nu au mai ajuns pînă acum niciodată în ultima fază a "competiției K.O.".

Craiovenii par favoriți prin prisma rezultatelor din campionat și a locului 3 ocupat în clasamentul final. Dar trebuie ținut cont că brăilenii vor juca acest meci de pe cu totul alte poziții decît adversarii lor: ei nu au asigurată prezența într-o cupă europeană (cum e cazul jucătorilor din Bănie), și vor face tot posibilul să-și asigure participarea în Cupa Cupelor, care le-ar umple buzunarele cu bani. Or, acest lucru nu poate fi posibil decît printr-o victorie în meciul de diseară... Vi se pare chiar imposibil? Nici Marseilie n-avea o cotă mai bună înaintea meciului cu Milan...

Arbitrul clujean Mircea Salomir va conduce următoarele formații probabile: Universitatea: Lung-Mitriță, Zamfir, Săndoi, Cojocaru-Stîngă, Moisescu, Vasc, Predoi-Neagoe, Craioveanu.

Dacia Brăila: Hăisan-Baldovin, Brătianu II, Darie, M. Sandu-Cujbă, Jica, Petrache, M. Lazăr-Drăgoi, Minga.

Partida va începe la ora 20,45 și va fi transmisă în direct de TVR.

Din curiozitățile finalelor de pînă acum: cea mai categorică victorie s-a înregistrat în 1942, cînd Rapid a învins pe "U". Cluj cu 7-1; în 1967 Steaua a trecut de Foresta Fălticeni cu 6-0; cu același scor a învins Univ.Craiova pe Poli Timișoara în 1981; finala din 1940 dintre Rapid și Venus s-a rejucat de 3 ori pentru a putea fi stabilită o învingătoare; cele mai multe trofee le-a cucerit Steaua (17); cele mai multe finale consecutive (6) le-a cîștigat Rapidul în perioada 1937-1942; singura finală în care nu s-a calificat vreo reprezentantă a primei divizii a fost cea din 1973, cînd

Emil Săndoi, probabil la ultimul meci oficial înainte de

Chimia Rm. Vîlcea (div.B) a întîlnit pe Constructorul Galați (div.C). Vîlcenii s-au impus cu 3-0 la rejucare (în primul meci fusese 1-1).

Ion C. TEODOR

Baza hipică

Licitația s-a amînat pentru data de 2 iulie

● S.C. ROMASC SRL a fost singurul "concurent" ●

Ieri 25 iunie, la sediul Clubului Sportiv Municipal Iași a fost organizată o licitație în vederea preluării în locație de gestiune a bazei hipice C.S.M. și a cailor de curse. Datorită faptului că nu s-a prezentat decît o singură firmă interesată, SC ROMASC SRL, o societate mixtă Rom<131>nia - Republica Moldova, licitația nu a mai avut loc fiind decalată pentru ziua de 2 iulie a.c. Dacă nici la acea dată nu va exista o altă firmă dornică să concureze, atunci, conform legilor în vigoare, licitația va fi adjudecată din oficiu de către SC ROMASC. Vă reamintim că baza a fost evaluată la aproximativ 150 milioane lei, iar perioada preluării în locație de gestiune va fi de 30 de ani cu posibilități de prelungire. Cei care doresc să-i ajute pe Iezer, Bianca, Gazel, Marton și Harlem vor trebui să respecte cîteva clauze contractuale printre care: menținerea ansamblului bazei și dezvoltarea acestuia, mărirea efectivului acesteia de cai de rasă de la 18 la 24, asigurarea hranei valoroșilor patrupezi, asigurarea condițiilor de concurs, salarii adecvate sportivilor, etc. De asemeni, baza hipică va trebui să aibă aceeași destinație și anume activitatea ecvestrică sportivă și de agrement, iar orice investiție se vă realiza numai cu avizul ministerului de resort. Secția va purta denumirea inițială CSM la care se va adăuga numele firmei care va cîștiga licitația."Dacă expertiza comisiei de control financiar va constata că noul proprietar a adus prejudicii bazei sau a încălcat clauzele prevăzute în contract, atunci acesta va trebui să plătească despăgubiri în valoare de 12 milioane de lei. Doresc să subliniez acest lucru pentru a îndepărta pe eventualii parteneri neserioși" - ne-a declarat dl. Florin Popovici, președintele CSM Iași.

Leonard CĂNĂNĂU

La CFR TEPRO

Selecție pentru fotbaliștii de mîine

Nici nu s-au stins bine ecourile spectaculoasei promovări a echipei de fotbal CFR-TEPRO Iași și proaspăta divizionară B a și început căutările în vederea descoperirii de noi talente. Pentru asigurarea schimbului de mîine la Baza sportivă TEPRO Iași va avea loc în perioada 28 iunie- 2 iulie, între orele 9-12 o selecție la care pot participa copii născuți între anii 1976-1983. Cu siguranță că, "între două trenuri" CFR-iștii vor dori să îndrepte "macazul" pașilor propriilor copii spre gloria sportivă, și să le sugereze să oprească în gara numită "Fotbal"!

Leonard CĂNĂNĂU

La C.E. de baschet masculin

Surprize cu nemiluita

● Vremea eternului tandem URSS-Iugoslavia a trecut de mult ●

La Campionatele Europene de baschet masculin care se desfășoară în aceste zile în Germania seria surprizelor continuă.

În grupa A, după ce Suedia a obținut dramatica victorie în fața Rusiei, Spania a învins Bosnia-Herțegovina cu 89-69. **Clasament:** 1. Spania 4 p; 2. Rusia 2p; 3. Suedia 2p; 4. Bosnia-Herțegovina 0p.

În grupa B Croația a învins după un meci tensionat în ultimele secunde ale prelungirilor cu 100-95 echipa Franței. În celălalt meci: Bulgaria - Turcia 80-78.

Clasament: 1. Croația 4p; 2. Franța 2p; 3. Bulgaria 2p; 4. Turcia 0p.

În grupa C, două rezultate cu totul neașteptate: Letonia - Italia 80-79; Israel - Grecia 79-74, astfel că toate cele patru echipe au cîte o victorie și o înfrîngere!

Clasament: 1. Grecia 2p (+14); 2. Italia 2p (+8); 3. Israel 2p (-4); 4. Letonia 2p (-18).

În grupa D, exact aceeași situație: Estonia, care impresionase în mod deosebit prin victoria din prima zi asupra Germaniei, pierde cu 63-80 la Slovenia, iar Germania cîștigă cu 93-64 în fața Belgiei.

Clasament: 1. Germania 2p (+19); 2. Slovenia 2p (-4); 3. Estonia 2p (-7); 4. Belgia 2p (-8). Încurcate mai sînt astăzi căile baschetului european!

G.I.NICOLAE

Fotbal divizia B

Flămînzi și dezbrăcați, botoșănenii n-au retrogradat

CS Mecanex - Unirea Codlea 2-1

Miercuri a avut loc ultimul act dintr-o piesă cu hopuri, campionatul Diviziei B la fotbal. Chiar după un 3-0 încasat de botoșăneni în precedenta etapă pentru neprezentare la Bîrlad, meciul de miercuri nu avea nici o miză. Jocurile erau făcute, cei de la Codlea erau ca și retrogradați datorită diferenței mari la golaveraj. A fost un meci curat urmărit de puțin spectatori, suporterii înrăiți ai Mecanex-ului. Iată pe scurt filmul meciului: min.34, Pancu este faultat în careu și obține un penalty transformat de Păduret; min. 66, un contraatac fulgerător și Petrescu de la oaspeți egalează. Urmează o cascadă de ratări ale gazdelor pînă în min.85 cînd Jijie reușește să stabilească scorul final. A arbitrat fără cusur C. Gheorghe din Suceava.

Prestația proastă a C.S.Mecanex din timpul campionatului, merită cîteva considerații. Fotbaliștii botoșăneni sînt profesioniși fără patron. Neprezentarea la meciul cu FEPA Bîrlad s-a datorat faptului că sponsorul echipei ing. Paul Ostaci, patronul firmei BAC SRL a plecat în vacanță în Deltă, uitînd că s-a angajat - nu pe degeaba - să finanțeze echipa. Între timp afacerea oferită pe tavă de Primărie în schimbul sponsorizării prosperă chiar în absența patronului. Fotbaliștii trăiesc momentul penibil în care nimeni nu mai are nevoie de ei, în afara spectatorului la fel de sărac. Singurii cu bani de la Botoșani sînt cei din agricultura de stat dar care cu toată "curtea" insistentă ce li s-a făcut, ghiftuiți, refuză să-și bage banii într-o afacere cu "bătaie scurtă". Pînă atunci, miercuri, un grup restrîns de spectatori au aplaudat o echipă flămîndă, dezbrăcată cu un viitor sumbru care a evitat totuși retrogradarea. Voi reveni.

Val GURALIUC

Va cîștiga SUA campionatul Mondial de fotbal din 1994?

● antrenorul Bora Milutinovic susține că acest lucru e posibil! ●

Cînd americanii au anunțat că au de gînd să cîștige C.M. de fotbal de anul viitor, pe care îl vor organiza la ei acasă, lumea a crezut că e vorba de o glumă. Destul de proastă, dar glumă. Abia cînd cei de peste ocean s-au pus pe treabă, cu o energie și o voință nebănuită, personajele high-life-ului și-au dat seama că e vorba de o treabă serioasă. Cel mai încrezător în șansa lui este chiar

antrenorul naționalei SUA iugoslavul Bora Milutinovic. "Se spune despre noi că vom fi out-siderii turneului final de anul viitor. Dar nu la fel s-a spus și despre Danemarca la Euro '92? Și ați văzut ce surpriză s-a produs... Cel mai dificil lucru va fi de a schimba mentalitatea. America poate fi cea mai bună și la fotbal, așa cum este de exemplu în baschet!"

Pentru a ne convinge că nu e doar gura de el Bora i-a strîns pe cei mai valoroși 20 de jucători pe care îi are la dispoziție (exceptîndu-i pe cei care evoluează în Europa) și s-a claustrat într-un cantonament în localitatea Mission Viejo din California. Aici se vor pregăti pînă la turneul final din vara viitoare și nu vor ieși din "cazarmă" decît cînd vor avea de disputat meciuri oficiale, cum au fost cele cu Germania, Anglia și Brazilia din "U.S. Cup.". Cei 20 de jucători reuniți la lot primesc un salariu de 50.000 dolari anual, la care se adaugă primele de joc. În plus, pentru a nu rîvni să plece în alte țări, Federația americană i-a sprijinit să-și găsească firme cărora să le facă publicitate. De la o vreme, în marea lor majoritate apar pe micul ecran făcînd reclamă firmei de echipament sportiv "Adidas" sau sucurilor de portocale "Sunny Delight".

În acest timp o armată întreagă de consilieri aleargă prin Europa ca să vadă în ce formă se află jucătorii americani ce evoluează pe bătrînul continent. Și sînt destui: Wynalda la Saarbrucken, Bliss la Carl Zeiss-Jena, Klopas la AEK Atena, Harkes la Sheffield Wednsday, Woodring la S.V. Hamburg, Ramos la Betis Sevilla și Keller la Millwall. Numele nu sînt răsunătoare. Dar parcă ce nume răsunătoare erau la C.M. din 1990 în formația statului Costa Rica, condusă pe vremea aceea de... Bora Milutinovic? Și totuși, atunci Costa Rica a învins Suedia și Scoția!

I.C.TEODOR

P.S. Pentru a vă da seama cîtă importanță acordă americanii acestui turneu final și ce orgolii imense sînt în joc, trebuie să știți că Federația a promis solemn că în cazul în care naționala SUA va cuceri titlul mondial, ea va primi ca răsplată un automobil Rolls-Royce în întregime din aur!

Programul Televiziunii Române

în săptămîna 28 iunie - 4 iulie 1993

Luni, 28 iunie

TVR1 14.00 Actualități ● 14.15 Ora de muzică ● 15.00 Didactica ● 15.30 Teleșcoală (italiană-avansați) ● 15.45 O samă de cuvinte ● 16.00 Actualități ● 16.05 Treptele afirmării ● 16.30 Magazin agricol ● 17.05 Magazin în limba maghiară ● 18.35 Tezaur folcloric ● 19.00 Documentar TV ● 19.30 Desene animate ● **20.00 Actualități** ● 20.35 Sport ● **20.45 Teatru TV: "Stilul smuls"** de Ștefan Dimitriu ● 22.15 Studioul economic ● 23.00 Actualități ● 23.15 Repriza a treia.

TVR2 16.00 Actualități ● 16.05 Orchestra de muzică populară "Flacăra Prahovei" din Ploiești ● 16.30 Desene animate ● 17.00 "Veniți cu noi, pe programul doi!" ● 20.00 Actualități ● 20.35 Divertisment internațional ● 21.00 TVM. Mesager ● 21.30 Lumea sportului ● 22.00 TVE Internacional ● 22.30 Magazin auto-moto ● 23.00 Tenis: Turneul de la Wimbledon.

Marți, 29 iunie

TVR1 7.00 TVM. Telematinal ● 10.00 TVR Cluj-Napoca ● 10.30 Transmisiune directă a slujbei religioase de Sfinții Apostoli Petru și Pavel de la Biserica Bărboi - Iași . 12.00 Teatru TV: "Stilul smuls" de Ștefan Dimitriu (reluare) ● 13.30 Desene animate ● 14.00 Actualități ● 14.15 Ora de muzică ● 15.00 Didactica ● 15.30 Teleșcoală (rusă - franceză) ● 16.00 Actualități ● 16.05 Covieșuiri-magazin ● 17.05 Medicina pentru toți ● 17.35 Salut, prieteni! (I) ● 18.30 Starea națiunii ● 19.30 Desene animate ● **20.00 Actualități** ● 20.35 Rosturi, rostiri ● 20.40 Sport ● **20.50 Film serial: "Dragoste la prima vedere"** ● ● 21.50 Duplex București-Chișinău ● ● 23.20 Actualități ● 23.35 Salut, prieteni! (I).

TVR2 16.00 Actualități ● 16.05 În grai dulce românesc ● 16.30 Desene animate ● 17.00 Studioul de literatură ● 18.05 Film serial: "Maguy" (10) ● 19.05 Sport-studio ● 20.00 Actualități ● 20.35 Tribuna non-conformiștilor ● 21.00 TVM. Mesager ● 21.30 Studioul muzicii de cameră ● 22.00 TVE Internacional ● 22.30 Tradiții ● 23.00 Tenis: Turneul internațional de la Wimbledon.

Miercuri, 30 iunie

TVR1 7.00 TVM. Telematinal ● 10.00 TVR Iași ● 11.00 TVR Cluj-Napoca ● 12.00 Bună ziua, America! ● 13.30 Desene animate ● 14.00 Actualități ● 14.15 Ora de muzică ● 15.00 Didactica ● 15.45 O samă de cuvinte ● 16.00 Actualități ● 16.05 Vîrsta a treia ● 16.35 Ecouri transilvane ● 17.05 Sport-club ● 18.00 Dosarele istoriei: războaiele balcanice ● 18.35 Arhive folclorice ● 19.00 Documentar artistic ● 19.30 Desene animate ● **20.00 Actualități** ● 20.35 Sport ● **20.45 Telecinemateca: "Primul cerc"** (Anglia, 1990) (II) ● 22.35 Reporter '93 ● 23.20 Actualități ● 23.35 Simpozion.

TVR2 16.00 Actualități ● 16.05 Studioul muzicii ușoare ● 16.30 Desene animate ● 17.00 Videoclipuri ● 17.35 Teatru TV: "Apollon de Bellac" de Jean Giraudoux ● 18.30 Emisiunea în limba maghiară ● 20.00 Actualități ● 20.35 Florile de pe cîmpie ● 21.00 TVM. Mesager ● 21.30 Edilii în dialog cu dumneavoastră ● 22.00 TVE Internacional ● 22.30 Învățați engleza americană ● 23.00 Tenis: Turneul internațional de la Wimbledon.

Joi, 1 iulie 1993

TVR1 7.00 TVM. Telematinal ● 10.00 TVR Iași ● 11.00 TVR Cluj-Napoca ● 12.00 Film artistic: "Navarro-bancnote însîngerate" (Franța, 1990) (reluare) ● 13.30 Desene animate ● 14.00 Actualități ● 14.15 Ora de muzică ● 15.00 Trasee și popasuri de vacanță ● 15.30 Teleșcoală ● 16.00 Actualități ● 16.05 Repere moldave ● 16.35 Repere transilvane ● 17.05 Magazin în limba germană ● 18.05 Povestea vorbei ● 18.35 Tele-discul muzicii populare ● 19.00 Itinerare spirituale ● 19.30 Desene animate ● **20.00 Actualități** ● 20.35 Rosturi, rostiri ● 20.40 Sport ● **20.50 Film serial: "Dallas" (245)** ● 21.45 Reflecții rutiere ● 22.00 Microrecital Marina Florea ● 22.15 Studioul economic ● 23.00 Actualități ● 23.15 Confluențe.

TVR2 16.00 Tenis: Turneul internațional de la Wimbledon ● 18.55 Festivaluri pe meridiane : Monte-Carlo 1992 (II) ● 19.30 Lumea ideilor ● 20.00 Actualități ● 20.35 Desene animate ● 21.00 TVM. Mesager ● 21.30 O viață pentru o idee ● 22.00 TVE Internacional ● 22.30 Bijuterii muzicale.

Vineri, 2 iulie

TVR1 7.00 TVM. Telematinal ● 10.00 TVR Iași ● 11.00 TVR Cluj-Napoca ● 12.00 Film serial: "Hoțomanii" (4) ● 13.00 Descoperirea planetei ● 13.30 Desene animate ● 14.00 Actualități ● 14.15 Ora de muzică ● 15.00 Album de vacanță ● 15.25 Teleșcoală (engleza americană) ● 16.00 Actualități ● 16.05 Cheia succesului ● 16.35 Portativul preferințelor muzicale ● 17.05 Arte vizuale ● 17.35 Pro Patria ● 18.35 Flori de pe Mureș ● 19.00 Cultura în lume ● 19.30 Desene animate ● **20.00 Actualități** ● 20.35 Sport ● **20.45 Film serial: "Destinul familiei Howard"** (75) ● 21.45 Învingătorul. Concurs ● 22.15 Viața parlamentară ● 22.45 Gong! ● 23.15 Actualități 23.30 Magazin cinematografic ● 0.30 Întîlnirea de la miezul nopții.

TVR2 15.00 Tenis: Turneul internațional de la Wimbledon ● 18.00 Emisiunea în limba germană ● 19.00 Concertul Orchestrei Naționale Radio ● 21.00 TVM. Mesager ● 21.30 Viața spirituală ● 22.00 TVE Internaional ● 22.30 Tenis: Turneul internațional de la Wimbledon.

Sîmbătă, 3 iulie

TVR1 9.00 Bună dimineața!... de la Cluj-Napoca! ● 10.00 Actualități ● 10.10 Ba da, ba nu! ● 11.00 Film serial: "Aventurile lui Black Beauty"(43) ● 11.30 Tradiții ● 12.00 Alfa și Omega ● 13.00 Ora de muzică ● **14.00 Ora 25 - Tranzit TV.** ● 14.05 Desene animate: "Don Coyote și Sancho Panda" ● 14.30 Știri ● 14.40 Atlas ● **15.10 Film serial: "Cascadorul"** ● 16.00 Tenis - finala probei feminine. Transmisiune directă de la Wimbledon ● **18.00 Comedie: "Familia Simpson"** ● 18.25 Mapamond ● 18.500 Topul muzical european (I) ● 19.15 Teleenciclopedia ● **20.00 Actualități** ● 20.35 Editorialul săptămînii ● 20.40 Topul muzical european (II, III) ● **21.10 Film serial: "Caracatița". Seria a VI-a, ep. 4 ; 22.55 Știri; 23.05 Film serial: "Midnight Caller"** (19) ● 24.00 Mahalia Jackson și invitații săi.

TVR2 16.00 Actualități ● 16.05 Muzică ușoară ● 16.30 Desene animate ● **17.00 Film artistic: "Cinci seri"** (Mosfilm, 1979) ● 18.40 Soliști români - interpreți rossinieni ● 19.40 Recital Harry Belafonte ● 20.00 Actualități ● 20.35 Jazz-magazin ● 21.00 TVM. Mesager ● 21.30 Studioul muzicii contemporane 22.00 TVE Internacional ● 22.30 Varietăți internaționale.

Duminică, 4 iulie

TVR1 9.00 Bună dimineața! ● 10.00 Actualități ● 10.10 Povești de vacanță ● 11.00 Film serial: "Aventurile lui Black Beauty" (44) ● 11.30 Lumină din lumină ● 12.30 Viața satului ● 14.10 Poșta TV ● 14.25 Video-magazin ● **19.00 Film serial: "Dallas" (246) ! 20.00 Actualități ! 20.35 Film artistic: "În căutarea fericirii"** (SUA, 1958) ● 23.20 Actualități ● 23.35 Duminica sportivă.

TVR2 14.50 Automobilism: Marele Premiu al Franței - formula 1 ● 17.00 Serata muzicală TV ● 19.30 Mondo-muzica ● 20.30 Univers country cu grupul "Nitty Gritty Dirty Band" ● 21.00 TVM. Mesager ● 21.30 Concertino ● 22.00 TVE Internacional ● 22.30 Orașe și civilizații.

Produse delicioase la prețuri care elimină concurența

doar la

PATISERIA ȘTEFĂNICA

Specialitatea absolută a patiseriei:
TORTUL MIRESEI

Program non-stop, livrare operativă la domiciliul clientului

Bd.T.Vladimirescu nr.4 (în localul fostei berării Siretul)

MICA PUBLICITATE

Anunţurile pentru mica publicitate se primesc la birourile noastre din Bd. Copou nr.19, Agenţia de turism "AMIRAL" (lîngă cofetăria "Opera") şi la sediul redacţiei din str. Smîrdan nr.5, între orele 8,30 - 15,00.

auto - moto

• Vînd motoretă MOBRA în perfectă stare de funcţionare. Tel. 145782.

• Vînd microbuz Volkswagen 9 locuri, 1,5 t, argent. tel. 163861, 160135. (11152)

• Vînd Opel Senator stare excepţională. Tel. 115482, pînă la orele 16. (11275)

• Vînd Dacia 1300 stare excepţională. Tel. 157283. (16657)

• Vînd rulotă auto, 2,8x6 m, amenajată pentru comerţ avînd diverse instalaţii interioare. Este vizibilă în parcarea auto, vis-a-vis de statuia independenţei. Tel. 130284. (11238)

• Vînd camionetă Mercedes 307.D (1980) înmatriculată, dubă Mitshubischi L.300 Diesel (1985) pe Peugeot 505-diesel (1985), Peugeot 305 (1985) şi Oltcit Club 1992. Relaţii la tel. 174470. (11149)

electronice

• Vînd tv color Nei, 12 luni garanţie. Tel. 142225, int. 211. (10922)

case terenuri

• Vînd 335 mp teren, str. Stindardului, Canta. Tel. 140555. (10906)

• Vînd apartament 2 camere et.1, lîngă piaţa Alexandru, preţ convenabil. Tel. 156733. (11272)

vînzări

• Vînd tuburi cinescoape noi, toate dimensiunile, la preţul vechi. Tel. 126877. (11179)

• Vînd 12 fundaţii pahar, 12 stîlpi, 17 grinzi, 5 planşee, 300 boltari, căpriori şi grinzi pentru o construcţie de 100 m.p. Tel. 160080. (11274)

• Vînd rătuşte, plasă sîrmă, var. Str. Trei Fîntîni, şoseaua Bucium-Tomeşti, lîngă serele Vlădiceni. (11192)

cumpărări

• Cumpăr franci, lire, şilingi, dolari, mărci. Tel. 159100. (11073)

închirieri

• Profesor matematică caut garsonieră sau cameră într-o vilă cu intrare separată. Prefer singur în cameră, plata anticipat pe 3 luni. Tel. 0987/20433 (11153)

schimburi

• Buzău, schimb apartament 2 camere cu similar Iaşi. Tel. 152143.

• Tecuci cu Iaşi, schimb apartament achitat, 2 camere, confort I, et. 2. Tel. 173561, Iaşi. (11133)

pierderi

• Pierdut carnet de student pe numele Teodora Samsudean. Îl declar nul. (11154)

• Pierdut permis de pescuit pe numele Vasile Gavrilaş. Îl declar nul. (11234)

oferte servicii

• Transport marfă camion 6,5 t. Tel. 113023. (11137)

• Filmări video, operator tv, seriozitate, aparatură Panasonic. Tel. 116710, după ora 20,00. Tel. 176290. (10994)

• Filmări video de calitate. Tel. 142528, 141672. (10731)

• Filmări video. Tel. 114422. (10978)

diverse

• Predau spaţiu comercial 40 mp. Tel. 150833, 161137. (11179)

• R.A.J.A.C. Iaşi, str. M. Costăchescu nr. 6 scoate la licitaţie publică lucrarea privind "Sistemul de colectare automată a valorilor de presiuni în punctele de control ale reţelei de alimentare cu apă din municipiul Iaşi" (proiectare, confecţionare echipamente, montarea, reglarea şi punerea lor în funcţiune). Condiţii de participare: ofertantul să facă dovada că este specializat în proiectarea şi realizarea unor astfel de lucrări şi să menţioneze ultimele două-trei lucrări executate; să depună la casieria R.A.J.A.C. Iaşi suma de 7000 lei reprezentînd contravaloarea documentaţiei de licitaţie; să facă dovada că a virat în contul R.A.J.A.C. Iaşi nr. 307081101 deschis la B.C.R. Iaşi - filiala Iaşi suma de 150.000 lei reprezentînd garanţia de participare la licitaţie; documentaţia de licitaţie se poate obţine de la R.A.J.A.C. Iaşi, str. M. Costăchescu nr. 6, după apariţia anunţului publicitar; înscrierea pentru participarea la licitaţie se face la sediul R.A.J.A.C. Iaşi, după apariţia anunţului publicitar şi cu 10 zile înainte de termenul de depunere a ofertelor. Termenul de depunere a ofertelor este pînă la 2.08.1993, ora 12,00, la sediul R.A.J.A.C. Iaşi. Licitaţia este cu plic închis. Ofertele se vor deschide pe data de 10.08.1993, ora 12,00, la sediul R.A.J.A.C. Iaşi, în prezenţa ofertanţilor.

• Pentru executarea lucrărilor de reparaţii capitale la reţele de termoficare, circulaţia pe şos. Naţională cuprinsă între P. Roş şi B-dul D. Cantemir, va fi închisă începînd cu data de 26.06.1993, circulaţia făcîndu-se pe arterele adiacente. (11237)

• S.C. VITALEF S.A. Iaşi, organizează licitaţie în ziua de 30 iunie 1993, orele 12,00 pentru închirierea spaţiilor de depozitare. Documentaţia privind organizarea licitaţiei se poate găsi zilnic între orele 8,00-15,00 la Secretariatul firmei - telefon 133201 sau 137882.

• Consumcoop Bivolari organizează o licitaţie pentru închirierea spaţiilor disponibile, pentru activităţi care nu fac obiectul activităţilor societăţii. Licitaţia va avea loc în data de 5 iulie 1993 la sediul Consumcoop Bivolari. (11235)

• Fundaţia de Cultură şi Ştiinţă "MOLDOVA" Universitatea "M. KOGĂLNICEANU" din Iaşi, str. Pinului nr. 6, tel.98/112105, aduce la cunoştinţă candidaţilor că face înscrieri pentru concursul de admitere în anul universitar 1993-1994 la: 1. Facultatea de Medicină Generală, cursuri de zi; 2. Facultatea de Drept, cursuri de zi şi fără frecvenţă; 3. Facultatea de Comerţ Exterior, cursuri de zi; 4. Facultatea de Management şi Economia Turismului, cursuri de zi; 5. Facultatea de Silvicultură şi Arhitectură Peisagistică, cursuri de zi şi fără frecvenţă; 6. Facultatea de Kineziologie, cursuri de zi; 7. Facultatea de Ziaristică, cursuri de zi şi fără frecvenţă; 8. Facultatea de Arte (secţia Arte Plastice şi secţia Artă teatrală), cursuri de zi. Înscrierile se fac pînă la data de 14.07.1993. În ziua de 15.07.1993 are loc admiterea, care se efectuează pe bază de teste.

matrimoniale

• **Italian, patron office import-export diamante, pietre preţioase şi aur, absolut singur înăuntrul sufletului, necăsătorit, stare materială foarte bună, 48 ani, cu spiritul încă tînăr, prezentabil, de o fidelitate absolută, nebăutor, nefumător, maximă seriozitate, caut exclusiv domnişoară/doamnă tînără, frumoasă, afectuoasă, 20/35 ani, chiar şi divorţată, interesată de cunoaşterea mea doar în scopul unei căsătorii din dragoste. Scrieţi-mi, ataşînd o fotografie. Adresa mea: Camerin Giorgio, Via San Salvatore 38/F, Valenza (AL), Italia, tel. 0131/953117. NB. Telefonare non serve, non voglio/Scrivetemi tassati-vamente in italiano, non importa errori, per foto intendo faccia, fronte e profilo, intera persona, in piedi, fronte e profilio, la descrizione deve esser dettagliata piu'possibile, e'inutile scrivere senza i requisiti richiesti, la lettera verra'cestinata. Se dopo i tempi tecnici postali non ricevete riposta, la riposta vi e'gia stata data e'negativa non solecitate grazie. Tutto si fara'per corrispondeza fino alla mia decisione d'incontro.**

LOCURI DE MUNCĂ

• **Societatea Comercială "Unirea" S.A. Iaşi organizează concurs pe data de 6.07.1993, ora 10 pentru ocuparea unui post de jurisconsult. Condiţii: - absolvent al facultăţii de drept; vechime minimă de 5 ani în funcţie de consilier juridic, avocat, procuror, judecător; vîrstă max.40 ani; cazier. Tematica la sediul unităţii, compartiment personal Şos. Chişinăului 171".**

• Inginer canadian de origine română, 42/1,78/72 caut parteneră 32-38 ani, fără obligaţii, minion (petite), suplă, ingineră automatică-calculatoare, profesoară de franceză, fizică sau matematică pentru căsătorie. Trimiteţi o fotografie, cîteva date şi un număr de telefon. C.P. 2417, OP.11. This is a serious offer and while I am pleased with the interest someone may express on me only the persons fullfiling the above requirements may receive an answer. I appologize for any inconvenient this may couse. Thanks. (11134)

decese

• **Familia îndurerată anunţă încetarea din viaţă a dragului lor Ioan Mădîrjac, consilier juridic. Înhumarea va avea loc marţi 29.VI., ora 12, la cimitirul "Eternitatea".**

condoleanţe

• **Colectivul magazinului Casa Wanda transmite sincere condoleanţe d-lui Mihail Vlasov şi familiei îndoliate împărtăşindu-le durerea provocată de pierderea mamei. (10656)**

• **Familia Creţu este alături de familia Ciocan în aceste clipe grele prin care trece şi regretă moartea fulgerătoare a fratelui său. Condoleanţe familiei. (11273)**

• **Familia Lucache regretă dispariţia celei ce a fost Jeni Ştirbăţ, transmiţînd sincere condoleanţe soţului. (11239)**

• **Familia Nuşe şi Nelu Dunăre transmit sincere condoleanţe lui Constantin Ţifache pentru pierderea suferită prin decesul tatălui.**

mesaje

• A dispărut în data de 27-28 aprilie 1993 Vasile Teleman (Lică) în vîrstă de 35 de ani. Este căutat de mama lui. Cine poate da relaţii să sune la tel: 176879,130296

• Familia Porumbaru mulţumeşte din suflet pe această cale tuturor celor care au fost alături de ea la dureroasa pierdere a celui care a fost ing. Silviu Porumbaru. (11236)

TELEFOANE UTILE

• SALVARE: 961
• POMPIERI: 981
• POLIŢIE: Inspectoratul Judeţean - 146666, 140020, 146840; Municipiu - 146850; Serviciul Circulaţie - 140070.
• AGENŢIA CFR: 147673
• INFORMAŢII GARĂ: 146333
• AUTOGARĂ: 146587
• AGENŢIA TAROM: 115239
• INFORMAŢII AEROPORT: 178126
• STAŢII PECO: Baş Ceauş - 176865; Aurel Vlaicu - 175812; Bucium - 132891; Crişan - 112182; Păcurari - 164142; Sărărie - 147482.
• DISPECERATE: RA Gaz-Metan - 141737; RA Apă-Canal 142451; Renel - 147070, deranjamente - 147070; Termoficare - 141956; RA Locuinţa - 112434; Telefoane - Deranjamente - 921; Protecţia mediului - 147010.
• GARDA FINANCIARĂ: 112851, 112427
• ADMINISTRAŢIA FINANCIARĂ: 143030
• NOTARIAT: 147574
• TRIBUNAL: 146300
• PROCURATURĂ: 146630
• CAMERA DE COMERŢ: 117757
• CENTRUL MILITAR JUDEŢEAN: 146370
• HOTELURI: Moldova - 142225; Traian - 143330; Unirea - 142110; Sport - 137817.
• POLICLINICA CU PLATĂ: triaj informaţii - 117244.
• OFICIUL JUDEŢEAN PENTRU PROTECŢIA CONSUMATORILOR: 145392

AUTOS FOR ALLE AFA S.R.L.

tel. 130314

vă oferă: **pînă la data de 30 iunie o ultimă ocazie să cumpăraţi, foarte ieftin, un automobil TRABANT 601 L.** Autoturismele sînt parcate în incinta S.C. Internaţional Complex Service S.A. (Calea Chişinăului nr.45, tel. 130314, program cu publicul zilnic 9-14, inclusiv duminica); posibilitatea de a încheia un contract de service pentru automobilul cumpărat cu livrarea în termen de maxim 15 zile a pieselor de schimb necesare; livrarea la comandă, în termen de maxim 30 zile, de piese de schimb, noi sau recuperate, pentru autoturisme: Trabant, Wartburg, Barkas, Audi, BMW, Ford, VW, Opel precum şi pentru autocamioane IFA. Comenzile se preiau zilnic între orele 9 şi 11 la sediul ICS.

magazinele TAMAZ-FRIGOCARNE
din zonele:
● Alexandru cel Bun ● Nicolina
● Galata ● D. Cantemir ● Ţesătura
● Podu de Fier ● Autogară
mereu la dispoziţia d-voastră
Str. Socola 16, Tel.131890;126800, fax 135798, telex 22240

La magazinul IULIUS din Str. Ştefan cel Mare nr. 4 (imobil Casa de Modă)
găsiţi produse de întreţinere şi protecţie pentru articole din piele ale reputatei firme austriece
Collonil
● împrospătează culorile
● protejează împotriva umezelii
● dă luciu ● întreţine
● curăţă pielea întoarsă

SOMACO S.A. - Sucursala Prefabricate Iaşi, Calea Chişinăului nr. 6, scoate la
CONCURS,
pentru depozit intermediar ARCOM, următoarele posturi:
ŞEF DEPOZIT - cu studii superioare şi experienţă în activităţi comerciale şi export;
MERCEOLOG - cu studii medii sau superioare şi cu vechime în această activitate de min. 5 ani;
CONTABIL - cu vechime în această activitate de minimum 5 ani;
GESTIONAR - cu experienţă în acest domeniu de minimum 5 ani
Relaţii la Biroul Personal al societăţii la telefon 133468/180.

monitorul

Director onorific: AUREL LEON
FLORIN FLORESCU redactor şef
DAN RADU redactor şef adjunct
Tudor Agavriloaei - secretar general de redacţie

EVENIMENT: TONI HRITAC (şef-secţie), Eduard Calotă, Mihaela Cănănău, Vasile Cojocariu, Valentin Gheorghiţă, Cristian Hanganu, Adrian Inderjoschi, Septimiu Sărăţeanu, Sorin Simon, Adina Scutelnicu, Ovidiu Scutelnicu, Vali Ştirbu.
POLITIC: OVIDIU SIMONCA, Radu Meşniţă, Lucian Postu, Cristian Racu.
ECONOMIE: ALIN TOCAN, Costel Stroescu.
REPORTERI SPECIALI: Cornel Cristoiu, Dorin Popa.
SPORT: G.I. NICOLAE, Leonard Cănănău, G. Anghel, Victor Grădinariu, I.C. Teodor.
REDACTOR DE SERVICIU: Ion N. Oprea.
GRAFICA: Lucian Amarii.
DIVERTISMENT: George Pînzaru.
FOTOREPORTER: Constantin Plop
RECLAMA-PUBLICITATE: DANIEL SÎRBU, Cătălina Ailiesei, Liliana Cozma, Maria Vornicu.
CULEGERE - TEHNOREDACTARE COMPUTERIZATĂ: Cornelia Agavriloaei; Cerasela Cirimpei, Petronela Macovei, Florin Pavel, Liliana Signeanu, Mihaela Spineanu.

Cristina Popescu - director de programe RADIO NORD-EST.
Livia Susanu - director de producţie RADIO NORD-EST
Mona Dîrtu - editor NORD-EST PRESS.

EDITOR
NORD-EST s.r.l.
Director general ALEXANDRU LĂZESCU
Director literar-artistic FLORIN ZAMFIRESCU
Director comercial CEZAR CALUSCHI
Manager: Gabriel Rusu

ADRESA REDACŢIEI:
Str. SMÎRDAN nr.5
Tel. 17.25.57 (centrala)
Fax: 14.45.77

ABONAMENTELE se pot face la orice oficiu poştal din ţară. MONITORUL figurează în catalogul presei interne la poziţia 838.

Tiparul executat la S.C. DOSOFTEI S.A. Iaşi

Ce putem urmări săptămîna viitoare

Cronica premierelor cinematografice

● *"Hudson Hawk"*

Producţie a studiourilor " SILVER PICTURES" şi " ACE BONE" sub egida companiei " TRI STAR Pictures", SUA, 1991. După un subiect de Bruce Willis şi Robert Kraft. Scenariul: Steven E. de Souza şi Daniel Waters. Imaginea: Dante Spinotti. Muzica: Michael Kamen şi Robert Kraft. Regia: Michael Lehmann. Cu: Bruce Willis (Hudson Hawk), Danny Aiello (Tommy Five-Tone), Andie MacDowell (Anna Baragli), James Coburn (George Kaplan), Richard E. Grant (Darwin Mayflower), Sandra Bernhard (Minerva Mayflower), Donald Burton (Alfred). Distribuitor: GUILD FILM ROMANIA.

În 1980, un tînăr muzician, cu numele de Robert Kraft, dădea reprezentaţii împreună cu grupul său, THE IVORY COAST, la un restaurant-club din Greenwich Village în New York. În timpul unei melodii, Kraft a descoperit că îl acompania, la muzicuţă, cineva din public. Tipul cu muzicuţa s-a dovedit a fi un barman, cu aspiraţii actoriceşti, pe care îl chema Bruce Willis. Cei doi s-au împrietenit rapid, Willis alăturîndu-se, apoi, reprezentaţiilor muzicale ale lui Kraft, ori de cîte ori avea prilejul s-o facă. Familiarizîndu-se cu întreg repertoriul lui Kraft, Willis, a fost atras, în mod deosebit, de o melodie intitulată "THE HUDSON HAWK". Lui Kraft i-a venit ideea de a compune acest cîntec în timp ce se plimba pe străzile New-York-ului şi a simţit rafalele unui vînt puternic ce sufla dinspre lacul Michigan, vînt cunoscut sub numele de Hudson Hawk. Bruce Willis i-a sugerat că tema ar fi potrivită şi pentru un personaj de film. Încîntat, Robert Kraft (compozitor, textier, producător) i-a oferit lui Willis ocazia de a colabora la realizarea cîntecului scriind versurile. Pe măsura formulării versurilor, s-au născut şi personajele, acţiunea şi replicile filmului proiectat. Timp de mai mulţi ani, situaţia a rămas în acest stadiu de proiect, atît Robert Kraft, cît şi Bruce Willis aşteptînd un prilej favorabil pentru turnarea filmului. Acest prilej s-a ivit în a doua jumătate a anului 1990, cînd Willis a obţinut acordul lui Joel Silver, un producător cu mare experienţă, pentru care actorul jucase rolul principal în thrillerul de succes care a fost "Die Hard" ("Bătălie disperată"). În rezumat, scenariul pentru "HUDSON HAWK" urmărea extraordinarele aventuri ale unui tînăr etichetat drept cel mai bun spărgător din lume, care, în urma unei detenţii de 10 ani, este şantajat să participe la un nou şi spectaculos hold-up pentru a subtiliza, în folosul unui cuplu infam, trei creaţii ale lui Leonardo da Vinci: o machetă a unui cal numit Sforza, un caiet cu schiţe şi diagrame intitulat CODEX şi un proiect de elicopter din secolul al XVI-lea. Deşi ştiau că "HUDSON HAWK" are destulă acţiune încît să satisfacă pe cei mai exigenţi dintre spectatori, Willis şi Silver au considerat că punctul de prim interes al filmului trebuia să fie umorul. "Pentru conceperea scenariului, spune Bruce Willis, am luat elemente din diferite tipuri de filme. Pe de o parte voiam să facem un film despre un spărgător cu faimă internaţională, ceva asemănător cu "TOPKAPY", pe de altă parte doream să fie o comedie cît mai trăsnită". Willis şi Silver l-au ales pe Michael Lehmann pentru a regiza noul film. "Eram un fan al lui Bruce Willis", mărturiseşte regizorul entuziasmat de proiect, "şi mi-a fost uşor să mi-l închipui pe Bruce în rol. Simţeam că îmi puteam aduce propria contribuţie la acest film. Materialul era accesibil şi voiam să-l ridic deasupra comediei standard de acţiune. Cel mai important era că filmul trebuia să fie foarte amuzant pentru spectator, cu condiţia să îl facem cum trebuie. Ce poţi cere mai mult de la un film?"

Michael Lehmann s-a ţinut de cuvînt. Filmul său "Hudson Hawk", în care "hold-ul"-ul nu-i decît o glumă inofensivă şi focul de armă tot atît de distractiv ca un foc de artificii, este o încîntătoare comedie poliţistă, cu gaguri şi situaţii reuşite, cu un Bruce Willis în mare formă, evoluînd, cu farmec şi dezinvoltură, în tot felul de încurcături pline de haz, dovedindu-se, încă o dată, un adevărat "cascador al rîsului", un comic modern care-şi cunoaşte spectatorii prin umorul său fin, elegant şi irezistibil.

Cinematograful " VICTORIA", 25.VI.-1.VII.1993, orele: 9; 11; 13; 15; 17; 19.

● *"Magie neagră" ("Black Magic Woman")*

Producţie a studiourilor " TRI-MARK PICTURES" din SUA. Scenariul: Gerry Daly, Mark Springer, Deryn Warren (după o povestire de Gerry Daly). Imaginea: Levie Isaacks. Muzica: Randy Miller. Regia: Deryn Warren. Cu: MArk Hamill, Amanda Wyss, Apollonia, Victor Rivers.

Un thriller erotic, cu tentă de groază, despre o "vrăjitoare" din Los Angeles în zilelor noastre. Este vorba despre frumoasa Casandra, care, practicînd magia neagră, uzează de puterea unor vrăji pentru a-l seduce pe pictorul Brad Trevis şi a-l îndepărta de logodnica sa, Diana. După o confruntare destul de dramatică, artistul plastician va izbuti, cu ajutorul Dianei, să iasă din "mrejele" periculoasei Casandra şi să-i anihileze orice tentativă de a mai face rău cuiva. În rolul lui Brad Trevis, spectatorii noştri îl vor recunoaşte pe Mark Hamill, interpretul lui Luke din celebrul serial S.F. "Războiul stelelor", "Imperiul contraatacă", "Întoarcerea lui Jedi".

Cinematograful " REPUBLICA", 25.VI.-1.VIII.1993, orele: 9;11;13;15;17;19.

Bruce Willis

S-a născut, la 19 martie 1955, în Germania, unde tatăl său lucra în armată. Cînd împlinise 2 ani, familia lui s-a întors, în SUA, în New Jersey. Bruce a urmat liceul din cartierul Penns Grove, absolvindu-l în 1973. Aşa cum procedau toţi tinerii din acest cartier muncitoresc, Willis s-a angajat la uzina locală, Dupont. Un accident de muncă în care, din fericire, n-a fost implicat l-a convins că nu aceasta era cea mai bună metodă de a-şi cîştiga existenţa. De aceea se angajează şi lucrează, o vreme, prin baruri şi restaurante, atras fiind şi de muzica orchestrelor care cîntau în aceste localuri. Învaţă singur să cînte la armonică şi la muzicuţă, ceea ce-l recomandă pentru a fi primit în formaţiile "Loose Goose" şi "The Heaters". Are astfel prilejul să cînte cu faimoşi interpreţi de blues, ca Albert Collins şi Sugar Blue. Următoarea lui slujbă a fost aceea de paznic la o centrală nucleară de pe o insulă artificială pe Delaware. Îmbolnăvindu-se, revine în New Jersey şi se înscrie la MONTCLAIR STATE COLLEGE, una din cele mai bune facultăţi de artă dramatică din SUA. Aici se remarcă nu numai prin talentul său nativ, ci mai ales prin temperamentul şi nonconformismul care-l caracterizează. În ianuarie 1977 a obţinut un rol într-o piesă numită "Heaven and Earth", apoi, în 1979, joacă la FIRST AMENDAMENT COMEDY THEATRE, iar în 1981 interpretează şase roluri în spectacolul "RAILROAD BILL", în care se afirmă şi în ipostaza de cîntăreţ la armonică. Deşi juca teatru în mod regulat, o succesiune de angajamente ca barman îi asigura plata chiriei şi îi permitea să participe ziua la audiţii muzicale, în timp ce noaptea îşi perfecţiona umorul pe seama clienţilor. Realizează şi reclame de televiziune pentru LEVIS-501.

În 1984, Bruce Willis vine la Los Angeles, în vacanţă, dînd şi o probă de distribuţie pentru serialul t.v. **" MOONLIGHTING" (" MADDIE şi DAVID")**. Învingemii de atît candidaţi şi obţine rolul lui David Addison, devenind, de-a lungul celor 68 de episoade ale serialului, partenerul cunoscutei actriţe Cybill Shepherd. Ambii interpreţi reuşesc să dobîndească GLOBUL DE AUR 1987 pentru rolurile din "MOONLIGHTING". În paralel cu turnarea serialului, Bruce Willis îşi înregistrează primul său album muzical intitulat "THE RETURN OF BRUNO", pe care îl lansează în 1986. În acelaşi an, se transmite, la T.V., emisiunea lui specială "BRUCE WILLIS: THE RETURN OF BRUNO" foarte bine primită atît în SUA, cît şi în străinătate. Dublul succes de care se bucură ca interpret de film şi ca solist instrumentist şi vocal îl propulsează rapid în categoria starurilor de prim rang de la Hollywood. În ciuda debutului său întîrziat, Willis ajunge, numai în cîţiva ani, să fie unul din cei mai bine plătiţi actori din lume. Filmele în care el joacă rolul principal sînt solicitate de cele mai mari firme de distribuţie şi deţin locuri de frunte în box-office-ul internaţional. Cartea de vizită a actorului de film Bruce Willis cuprinde titlurile unor captivante comedii şi thrilleruri ca: "MIAMI VICE", "GENERAL HOSPITAL", "BLIND DATE", "SUNSET", "DIE HARD" ("Bătălie disperată"), "LOOK WHO'S TALKING" ("Uite cine vorbeşte"), "IN COUNTRY", "MORTAL THOUGHTS", "THE BONFIRE OF THE VANITIES", "HUDON HAWK", "THE LAST BOY SCOUT" ("Ultimul samaritean"), "BILLY BATHGATE", precum şi apariţiile episodice din "HOOK" şi "THE PLAYER" ("Joc de culise"). Este căsătorit, din toamna anului 1987, cu actriţa DEMI MOORE. Prezent, în acest an, pe marile noastre ecrane, cu filmele de largă audienţă: "Ultimul samaritean", "Hudson Hawk", "Bătălie disperată", la care se va adăuga, în curînd "Bătălie disperată II", Bruce Willis este, incontestabil, starul american cu cea mai ridicată cotă de popularitate în rîndul publicului spectator din România.

grupaj realizat de Constantin PETRILĂ

CARNETUL ZILEI

SÎMBĂTĂ, 26 iunie 1993
DUMINICĂ 27 iunie 1993

SÎMBĂTĂ ✝ Cuv. David; Sf. Ioan, episcopul Goţiei
DUMINICĂ ✝ Cuv. Samson, primitorul de străini

VREMEA

Vremea va fi în general instabilă cu cerul noros. Pe spaţii relativ extinse se vor semnala mai ales averse de ploaie însoţite de descărcări electrice şi izolat de grindină. Izolat se pot înregistra 20-25l/m.p. Valorile maxime vor oscila între 20 şi 24 grade, iar cele minime între 10 şi 12 grade. *(Cristina Mariana DASCĂLU, Centrul de Prevedere a Vremii Bacău)*

TV BUCUREŞTI

Sîmbătă TVR 1 9,00 Bună dimineaţa... de la Iaşi! ● 10,00 Actualităţi ● 10,10 Tip-top, mini-top ● 11,00 Film serial pentru copii: "Aventurile lui Black Beauty" (41) ● 11,30 Tradiţii ● 12,00 Alfa şi Omega ● 13,00 Ora de muzică ● **14,00 Ora 25 - Tranzit TV** ● Desene animate: "Don Coyote şi Sancho Panda" (14,05) ● Ştiri (14,30) ● Atlas (14,40) ● Topul muzical european (15,20) ● **Film serial: " Cascadorul"** (15,30) ● Publicistică (16,20) ● **Comedie: " Familia Simpson" (8)** (16,55) ● Atletism : Finala Cupei Europene pe naţiuni (17,40) ● Teleenciclopedia (19,15) ● **Actualităţi** (20,20) ● Editorialul săptămînii (20,35) ● Fotbal: Finala Cupei României: "U" Craiova - Dacia Unirea Brăila (20,40) ● **Film: " Caracatiţa" (3)** (22,35) ● Ştiri ● 0,25 Aretha Franklin şi invitaţii săi.

TVR2 16,00 Actualităţi ● 16,05 Varietăţi internaţionale ● 16,30 Desene animate ● **17,00 Film artistic: " Rene Baston"** (Franţa-Italia) ● 18,40 Nesfîrşita graţie a muzicii ● 19,15 Moment coregrafic ● 19,30 Recital Jeanis Karanikas ● 20,00 Actualităţi ● 20,35 Jazz-magazin ● 21,00 TVM ● Mesager ● 21,30 TVE Internacional ● 22,00 Atletism: Finala Cupei Europei.

Duminică, TVR 1 9,00 Bună dimineaţa! ● 10,00 Actualităţi ● 10,10 Clubul lui Guliver ● 11,00 Film serial pentrru copii: "Aventurile lui Black Beauty" (42) ● 11,30 Lumină din lumină ● 12,30 Viaţa satului ● 14,00 Actualităţi ● 14,10 TV ● 14,25 Video Dracula Magazin ● 17,05 Reflecţii rutiere ● 17,15 Atletism: Finala Cupei Europei pe naţiuni ● 18,30 Vedete în recital ● **19,00 Film serial: " Dallas" (244) I 20,00 Actualităţi I 20,35 Film artistic: " Alt secret"** (coproducţie Anglia-SUA-Germania, 1989) ● 22,15 Convorbiri de duminică ● 22,45 Actualităţi ● 23,00 Maeştrii teatrului românesc: Ştefan Mihăilescu Brăila ● 24,00 Nocturna de duminică.

TVR 2 16,00 Actualităţi ● 16,05 Sport-magazin ● 16,30 Desene animate ● 17,00 Serata muzicală TV ● 18,30 Atletism ● 20,30 Pop-club ● 21,00 TVM ● **Mesager** ● 21,30 Concertină ● 22,00 TVE Internacional ● 22,30 Orase si civilizaţii ● 23,00 Tenis.

TV IAŞI

Sîmbătă, Pr. II, orele 10,30-15,45 10.30 Telex ● 10.40 Week-end magazin. **Iaşi - oraş necunoscut** - concursul emisiunii. Lumea într-o picătură. Sondajul emisiunii - "Cum înfruntaţi stresul?". Magic Mix. "Florile - o pasiune" - reportaj din Piatra Neamţ. Căldură mare în parcurile Iaşului - început de vacanţă. Desene animate. Sport. Top Glasnost. Invitaţi în studio - membri ai Ligii de luptă împotriva cancerului ● 13.40 Film artistic "Acesta este Elvis" (II) ● 15.10 Fascinaţia muzicii.

Duminică, Pr. II, orele 9,00-15,45 9.00 Telex ● 9.10 Week-end magazin; Lumea într-o picătură; Transfocator rutier; Quasar S.F.; Sondajul emisiunii - "Fantezia secretă de vară"; Videorock; Telecineunivers (telecineghicitoare, filmele săptămînii viitoare, film în serial); Sărbătoriţii săptămînii; Un subiect de actualitate - TVA - un dialog cu telespectatorii; Examenul de stat - moment de bilanţ; Sport. Rezumatul finalei campionatului naţional de juniori Polynx Iaşi - F.G. Argeş; Desene animate ● 14.00 Dedicaţii muzicale ● 14.50 Al II-lea război mondial. Film serial.

Sîmbătă, Pr. I, orele 7.00-9.00 7.00 Telex. Sport. Interviu cu excelenţa sa dl. Andrew Beache - ambasadorul Marii Britanii la Bucureşti; Un experiment ştiinţific la SCA Suceava; în cîteva minute despre ... o platformă de foraj; Ziua Aviaţiei la Bacău; Festivalul de muzică uşoară "Floare de colţ"; Bacalaureatul... cu motoarele în plin; Killer Queen; Muzică populară; Baraje între... informaticieni; Desene animate.

TELE'M

7,00 Deschiderea emisiunii ● 7,01 Avanpremiera TELE 'M ● 7,05 Desene animate ● 7,25 Iaşi - Palatul Culturii, Muzeul de Artă ● 7,40 Publicitate ● 7,45 Despre cultură cu dragoste - Portret de poet - Nichita Danilov ● 8,05 Oraşul Muzicii - Londra ● 8,18 Publicitate ● 8,20 Sport - World ● 8,25 Ancheta săptămînii ● 8,40 Publicitate ● 9,15 Umor şi cîntec basarabean cu Zenaida Julea şi Gh. Urschi ● 9,30 TELE 'M ştiri ● 10,00 Ferestre către suflet ● 10,07 Publicitate ● 10,10 Închiderea emisiunii ● 23,00 Tele'M ştiri ● 23,10 Magic Garden SRL şi boxul profesionist la Iaşi ● 23,25 Interviul săptămînii ● 23,30 America... America... ● 23,40 Publicitate ● 23,50 Film artistic "Comando ucigaş" ● 1,20 Publicitate ● 1,30 Închiderea emisiunii.

RADIO IAŞI

Sîmbătă 8,00 Buletin de ştiri ● 8,10 Dimineţile noastre ● 9,00 Planeta copiilor ● 10,00 Buletin de ştiri ● 10,05 Sunetul muzicii ● 11,00 Buletin de ştiri ● 11,10 Emisiune muzical sportivă ● 12,00 Buletin de ştiri ● 12,10 Emisiune muzical sportivă ● 13,00 Radiojurnal ● 13,30 Meridiane culturale ● 14,00 Corespondenţa radio de muzică uşoară ● 14,30 Jurnalul artelor ● 15,00 Onoare şi patrie ● 16,00 Radiojurnal ● 16,15 Estudiantina ● 18,00 Corespondenţa radio de muzică populară ● 19,00 Fotbal - Finala Cupei Campionilor - Juniori ● 19,45 Vedete în recital ● 20,00 Compact disc ● 21,00 Radiojurnal - sport ● 21,20 Constelaţia Lirei ● 21,30 Muzică de dans.

Duminică 8,00 Buletin de ştiri ● 8,10 Dimineţile noastre ● 9,00 Satul românesc ● 10,00 Buletin de ştiri ● 10,05 Transmisie de la Catedrala Mitropolitană Iaşi ● 11,30 Corespondenţa radio de muzică uşoară ● 12,00 Corespondenţa radio de muzică populară ● 13,00 Radiojurnal ● 13,15 Anunţuri şi muzică ● 13,30 Muzica eterna ● 14,30 Orele muzicii ● 16,00 Radiojurnal ● 16,15 Perpetuum duminical ● 19,00 Buletin de ştiri 19,05 Perpetuum duminical ● 20,00 Romanţe şi cîntece de neuitat ● 21,00 Radiojurnal - sport ● 21,20 Constelaţia Lirei ● 21,30 Clubul melodiilor.

CINEMATOGRAFE

● **Cinematograful " Victoria"** Iaşi (Telefon: 112502); 25.VI.-1.VII.1993 1993, orele: 9, 11, 13, 15, 17, 19. **" Hudson Hawk"**. Producţie SUA, 1991. Comedie poliţistă - premieră.

● **Cinematograful " Republica"** (Telefon:114327); 25.VI.-1.VII.1993, orele: 9, 11, 13, 15, 17, 19. **" Magie neagră".** Producţie SUA. Horror erotic (Nu se recomandă spectatorilor sub 16 ani) - premieră.

● **Cinematograful " Republica"** (Sala mică) - zilnic - orele: 10,12,14,16,18,20. **Program de videotecă.**

● **Cinematograful " Copou"** (Telefon:145738); 25.VI. - 1.VII.1993, orele: 9, 11 ,13, 15, 17, 19.. **" Formidabilul".** Producţie SUA, 1991. Parodie.

● **Cinematograful " Dacia"** (Telefon: 164740); 25.VI. - 1.VII.1993, orele: 9, 11, 13, 15, 17, 19. **" Uite cine cu cine vorbeşte".** Producţie SUA, 1990. Comedie.

● **Cinematograful " Tineretului"** (Telefon: 117178); 25.VI.-1.VII. 1993, orele: 9, 11, 13, 15, 17, 19. **" Singur acasă".** Producţie SUA, 1990. Comedie poliţistă.

Talonul care ne îmbracă

CONCURS CU TALOANE cu premii în valoare de 400.000 lei

TALONUL nr.2 (12) **Tip F**

cupon de îmbrăcăminte şi încălţăminte în valoare de

200.000 lei

Numele şi prenumele.....
.....
B.I. seria..... nr.....
Virsta..... profesia.....
Adresa.....
..... Tel. .....

ATENŢIE! Se tipăresc 10 taloane Tip B (cuponul de 150.000 lei), 10 taloane Tip F (cuponul de 200.000 lei) şi 5 taloane Tip C (cuponul de 50.000 lei). Cele 25 cupoane se vor preda la sediul redacţiei, toate odată după încheierea concursului. Puteţi participa cu mai multe seturi de taloane la fiecare din cele trei variante (B, F sau C). SUCCES!

HOROSCOP

BERBEC (21 mart. - 20 apr.): O veste neaşteptată vă dă planurile peste cap. Este cazul să cereţi sfatul unui Leu. Se preconizează probleme în ce priveşte legalitatea unor acţiuni întreprinse de dvs. Întrevederile cu o autoritate sînt inevitabile.

TAUR (21 apr. - 20 mai): Porniţi lucrul cu noi forţe! O nouă ambiţie vă stimulează pozitiv, însă nu aşteptaţi nişte rezultate rapide. O persoană cu o bază materială solidă doreşte să vă contacteze în vederea unor afaceri.

GEMENI (21 mai - 21 iunie): Astăzi veţi afla lucruri nebănuite despre o bună cunoştinţă. Păstraţi pentru dvs. noutatea, vă va ajuta să daţi cărţile pe faţă şi acest lucru într-un mod discret.

RAC (22 iun. - 22 iul.): Se anunţă o zi ştiovitoare! Toată lumea vă solicită ajutorul. Munciţi, dar cu măsură. Starea sănătăţii dvs. nu este una dintre cele mai bune. Evitînd efortul susţinut nu veţi avea probleme.

LEU (23 iul. - 22 aug.): Simţul adevărului se va exercita din nou astăzi. Veţi căuta să limpeziţi o situaţia care nu vă priveşte direct. Este un lucru bun, însă în zilele noastre e şi puţin ridicol.

FECIOARĂ (23 aug. - 22 sep.): Azi veţi face o investiţie mai bună chiar decît vă închipuiţi, aceasta poate fi şi spirituală şi materială. O persoană de sex opus caută să vă cîştige simpatia. Arătaţi-vă flatat, este un om de încredere.

BALANŢĂ (23 sep. - 22 oct.): Veţi luat prin surprindere de o persoană venită de departe. Efortul pentru a vă prezenta onorabil vă va capta toată ingeniozitatea. Această nouă ocupaţie este un motiv pentru a nu vă ţine o mai veche promisiune.

SCORPION (23 oct. - 21 nov.): Azi vă veţi reabilita în ochii celor din jurul dvs. dînd dovadă de exces de zel. Controlaţi-vă voinţa. În a doua parte a zilei veţi fi ispitit într-un anturaj a cărui trăsătură principală este viciul. De dvs. depinde păstrarea liniei de plutire.

SĂGETĂTOR (22 nov. - 21 dec.): O cunoştinţă făcută de curînd vă va interesa mai mult decît de obicei. Încercaţi să nu arătaţi acest lucru. Persoana urmărită se va eschiva în toate modurile posibile.

CAPRICORN (22 dec. - 19 ian.): Sînteţi blazat, nimic nu vă convine, cel mai bun remediu este munca. Ajutaţi-vă familia aşa cum faceţi de obicei sau ieşiţi la plimbare. Nimic deosebit nu vă va satisface dorinţa de schimbare.

VĂRSĂTOR (20 ian. - 19 febr.): O veche cunoştinţă vă va contacta în decursul zilei, lucru care vă va produce bucurie. Familia se va arăta înţelegătoare şi vă veţi satisface nevoia de libertate fără a întîmpina prea multe piedici.

PEŞTI (20 febr. - 20 mart.): Dezamăgirile ultimelor zile v-au creat o indispoziţie greu de depăşit. Ieşiţi din această stare. Apucaţi-vă de o activitate care cere efort intelectual.

LEGENDA

- ● - o zi excelentă
- ● - o zi bună
- ● - nu vă merge grozav
- ● - mai bine nu încercaţi nimic important

BIBLIOTECA CENTRALĂ UNIVERSITARĂ "M. EMINESCU" IAȘI

O FETIȚĂ DE ȘAPTE ANI MOARE ÎN CHINURI CUMPLITE

Pe corpul și mîinile Andreei s-au descoperit urme de mușcături. Cu zece zile înainte ea a mai fost internată cu diagnosticul "sindrom de copil bătut".

La numai șase ore de la internare, luni, 21 iunie, Andreea Florea, de 7 ani, din Bîrlad, a decedat în chinuri cumplite la Spitalul de neurochirurgie din Tătărași, ca urmare a unei "contuzii cerebrale grave", fetița aflîndu-se în momentul internării într-o situație disperată: comă gradul III-IV. Conform biletului de trimitere emis de Spitalul de Copii din Bîrlad, Andreea mai fusese victimă, în aceeași lună, a unei agresiuni ("fractură clavicula dreaptă, însoțită de numeroase echimoze"), medicii bîrlădeni diagnosticînd "sindrom de copil bătut". De asemenea, pe corp și pe membre au fost descoperite multiple urme de plăgi datorate unor mușcături. Fetița a fost însoțită la Spitalul de neurochirurgie de o persoană care s-a recomandat personalului medical ca fiind unchiul Andreei. Din declarațiile acestuia, consemnate în istoricul foii de observație, vinovat de acest act abominabil este bănuit a fi tatăl fetiței, Ion Florea. Cunoscut ca fiind un mare consumator de băuturi alcoolice, Ion Florea devine de fiecare dată agresiv după ce se îmbată. De mila copilului, unchiul acestuia a declarat că l-a luat acasă la el ca să-l crească, departe de un astfel de tată. Cu toate acestea, din cele relatate de unchi, Ion Florea obișnuia să treacă în lipsa lui pe la el pe acasă, de fiecare dată supunînd-o aceluiași tratament bestial pe fetiță. Peste numai patru luni, Andreea Florea ar fi trebuit să împlinească 7 ani. *(M. CĂNĂNĂU)*

LUNI, 28 iunie 1993 Anul III, Nr. 148 (604) 8 PAGINI - 50 LEI

cotidian de informații

Monitorul

Cea mai bună performanță din istoria fotbalului ieșean

Juniorii de la POLYNX cîștigă "Cupa României"

Sîmbătă, în deschiderea finalei Cupei României la fotbal, echipa de juniori a Clubului profesionist C.S.S. Polynx Iași a învins cu 7-5, după executarea loviturilor de la 11 m, pe juniorii de la F.C. Argeș Pitești. La sfîrșitul celor 90 de minute de joc s-a consemnat rezultatul de 2-2 (0-0). Au înscris Cazacu (min. 49 și 50) pentru argeșeni, respectiv Cobuteanu (min. 65) și Căunei (min. 72). Această superbă victorie reprezintă cea mai bună performanță a fotbalului ieșean din întreaga sa istorie.

Citiți în pagina a 8-a reportajul trimisului nostru special la București.

G.I. NICOLAE

SCANDALUL CELOR MAI MARI SÎNI DIN IAȘI: "Cooptați oameni mai tineri, așa ca generalul Cheptine" - declară Ion Amihăiesei.

Continuă dezvăluirile "Justițiarului" despre actuali și foști ofițeri din poliția ieșeană.

APOGEUL DESFRÎULUI - o extraordinara pagina din jurnalul prostituatei Daniela

și multe altele în

MONITORUL expres

poate-l mai găsiți astăzi

Ca urmare a aplicării Legii accizelor

Explozie a prețurilor la cafea, băutură și țigări

■ *în curînd, prețul aurului va scădea considerabil*

Prin Legea accizelor care a fost adoptată de curînd de Parlament au fost mărite accizele la băuturi, țigări și cafea. Accizele, care fac parte din preț, se aplică atît produselor din import cît și celor provenite din producția internă.

Prin majorarea accizelor, prețurile la aceste produse vor înregistra creșteri mari după 1 iulie, care se vor suprapune peste creșterile datorate introducerii taxei pe valoare adăugată. La produsele menționate, accizele sînt calculate procentual, iar cele mai mari salturi sînt de la 70% la 200% în cazul unor băuturi din import ca whisky, gin, rom, coniac și la țigările din import. Creșteri mai mici se înregistrează la unele țigări din producția internă, ca: Mărășești, Carpați, Bucegi, de la 40 la 45%.

Noua lege a accizelor prevede și micșorarea cuantumului accizelor pentru bijuteriile din metale prețioase, de la 30% la 20% din preț.

Costel STROESCU

Un aberant proiect de lege complică și mai mult problema caselor naționalizate și revendicate în prezent:

Românii din străinătate nu-și pot revendica locuințele naționalizate

În cursul ședinței de sîmbătă a Executivului a fost discutat între altele și proiectul de lege pentru reglementarea situației juridice a unor imobile trecute în proprietatea statului prin naționalizare. Reglementările din cadrul proiectului prevăd și următoarele clauze: persoanele îndreptățite sînt foștii proprietari sau moștenitorii lor legali, cetățeni români domiciliați în țară, precum și cetățeni români care își stabilesc domiciliul în țară pînă la termenul prevăzut pentru depunerea cererilor, în termen de 6 luni de la intrarea în vigoare a legii. Reparația se face în natură, prin restituirea unui singur apartament fostului proprietar sau moștenitorului care îl ocupă în prezent. În toate celelalte cazuri, reparația se face numai sub formă de despăgubiri.

Am solicitat doi dintre parlamentarii ieșeni să comenteze pentru "Monitorul" noul proiect de lege, care le va fi propus în curînd.

DUMITRU CALANCEA deputat (FSN): "Părerea mea este că e un proiect de lege care trebuia să fi apărut mai demult, dar, avînd în vedere complexitatea problemei, a fost necesară o perioadă mai mare de timp pentru a se putea ajunge la o concepție mai clară.

Sigur că proiectul elaborat de guvern reprezintă concepția actualului guvern, dar părerea mea este că va suferi modificări esențiale, avînd în vedere că nu răspunde problemelor legate de naționalizarea locuințelor, în vechiul regim. De exemplu, în proiect se prevede următorul lucru: foștii proprietari ar putea dobîndi doar un singur apartament. Dar există situații în care o casă naționalizată are mai multe apartamente. Apoi, ce înseamnă un apartament, în viziunea legii?

Apartamentele sînt cu confort sporit, cu confort redus, superapartamente, cu o cameră, cu două, cu trei. Ce înseamnă "un apartament"? E o chestiune care va necesita foarte multe discuții".

IOAN MANEA, senator (PNȚCD): "Nu cunosc problema decît de la televizor. Este o chestie care nu s-a dat încă la Senat. Consider, în orice caz, că este un lucru bun, că s-a recunoscut principiul dreptului de proprietate, ca și în cazul pămîntului. Dreptul de proprietate este limitat la o singură locuință și nu știu exact cine intră în această situație. Dar consider că e un punct de plecare. Măcar au avut curajul să iasă cu el la propuneri, iar în Parlament o să mai poată fi îmbunătățit. Trebuie ca locuințele să se redea odată oamenilor, pentru că, deja, în trei ani, cred că a murit încă un procent important de oameni care au fost proprietari în '45."

Lucian POSTU

Hotelul "Continental" se poate prăbuși la cel mai mic seism

■ hotelul, construit în 1920, a început deja să se încline înspre blocul "Plomba", aflat în spatele său

Hotelul "Continental" se află în momentul de față într-o stare de degradare foarte avansată. Un seism, oricît de slab, poate transforma această clădire într-un morman de ruine, ne-a declarat Marie-Ana Zup, secretara Comisiei Zonale a Monumentelor, Ansamblurilor și Siturilor Istorice. Această situație se datorează atît vechimii clădirii (hotelul a fost construit în jurul anului 1920), cît și șocurilor seismice la care a fost supusă de-a lungul timpului. Astfel, construcția blocului "Plombă", din spatele "Continentalului", în imediata vecinătate, fără a păstra o distanță de protecție (rost antiseismic) a tasat inegal solul, înclinînd axa hotelului spre construcția din spate. Trepidațiile continue la care este supusă clădirea hotelului, prin trecerea tramvaielor, care de mult nu mai respectă restricția de viteză impusă pe str. Cuza-Vodă (de maximum 5 km/h), deteriorează în continuare structura de rezistență a clădirii. Pentru evitarea unei catastrofe, firma "In Proiect" a conceput un proiect de remodelare a construcției, concomitent cu consolidarea acesteia, pentru realizarea unui hotel de patru stele. Fațada va fi aceeași cu cea concepută de proiectul inițial, care a fost modificat în 1958, cînd s-a început supraînălțarea construcției. Noua concepție a hotelului prevede dotarea cu o sală de conferințe, cazino, sală de refacere fizică, precum și cu servicii de frizerie, coafură etc., necesare condițiilor impuse de standardele unui hotel cu patru stele.

Adina SCUTELNICU

În noaptea de sîmbătă spre duminică, la ora 23.22

Americanii au atacat cu rachete Irakul

■ CNN a transmis imagini în care puteau fi văzute clădiri distruse, cadavre și buldozere care degajau străzile pline cu dărîmături

La Bagdad viața a revenit, treptat, la normal după atacul cu rachete de croazieră "Tomahawk", lansat de Statele Unite în noapte de sîmbătă spre duminică la ora 23.33 (ora Bucureștiului) împotriva sediului serviciilor secrete irakiene. Potrivit relatărilor canalului de televiziune CNN, ziariștii care au fost duși de autorități în cartierul unde se află clădirea serviciilor secrete au putut vedea clădiri distruse, mai multe cadavre și buldozere care degajau străzile pline cu dărîmături. Într-un comunicat al Comandamentului Consiliului Revoluției, cea mai înaltă instanță irakiană, se recunoaște că rachetele au fost lansate asupra clădirii serviciilor secrete, dar se precizează că ele au lovit și cartierele rezidențiale din preajmă. Conducerea irakiană califică acțiunea americană ca fiind "absurdă" și constituind o "nouă dovadă flagrantă a naturii sălbatice a hegemoniei americane". Presa irakiană condamnă la rîndul ei "lașitatea și ura cu care a fost întreprins atacul".

Șeful Statelor Majore reunite ale forțelor armate americane, generalul Collin Powell, a precizat la o conferință de presă că împotriva Irakului au fost lansate 23 de rachete care au avut ca țintă o secțiune a complexului serviciilor secrete de la Bagdad. 14 rachete au fost lansate de la bordul distrugătorului U.S.S. Petersen, aflat în Marea Roșie, iar celelate 9 de pe crucișătorul "Chesterville" din Golful Persic.

Motivul acestui atac a fost prezentat sîmbătă seară de Bill Clinton. El a afirmat că serviciile de informații americane dețin probe privind implicarea Irakului în tentativa de asasinare a fostului președinte George Bush în timpul vizitei acestuia în Kuweit, în luna aprilie. Clinton a subliniat că atacul nu a fost îndreptat împotriva poporului irakian, ci împotriva regimului lui Saddam Hussein. (comentarii despre atacul american asupra Bagdadului - în pagina 4)

Radu MEȘNIȚĂ

În "Mesajul către națiune", rostit sîmbătă seara, Bill Clinton avertizează întreaga lume arabă: "Nu vă puneți cu noi!'. Pe hartă sînt reprezentate pozițiile celor două crucișătoare care au lansat asupra Bagdadului atacul cu rachete de croazieră.

Vor crește prețurile la îngrășămintele chimice

■ aceasta ar putea duce la o creștere considerabilă a prețurilor agricole

Domnul Eugen Bîrlădeanu, director comercial la societatea comercială "Azochim" S.A. - Piatra Neamț, ne-a declarat că în cazul în care Guvernul nu va subvenționa industria îngrășămintelor chimice, respectiv energia electrică și gazul metan, ca materii prime principale, prețurile de livrare către agricultori ale îngrășămintelor chimice pot suferi modificări importante.

După calculele specialiștilor de la "Azochim", odată cu introducerea TVA, de la 1.07.1993, prețurile pot să aibă următoarea configurație: uree granulată ambalată de la 12.900 lei/t la 191.800 lei/t; azotat amoniu ambalat de la 14.200 lei/t la 192.100 lei/t; uree granulată vrac de la 12.200 lei/t la 168.200 lei/t; azotat amoniu vrac de la 12.800 lei/t la 172.200 lei/t.

Specialiști din Ministerul Agriculturii și din Ministerul Industriei Chimice, discută în această perioadă despre posibilitatea subvenționării în continuare a energiei electrice și a gazului metan, în vederea menținerii prețurilor produselor agricole la nivelul actual. Rezultatul discuțiilor nu se cunoaște deocamdată.

Menționăm că "Azochim" S.A.-Piatra Neamț este unul din principalii furnizori de îngrășăminte chimice pentru județul Iași.

Sândel TACU

Din cauza orgoliilor și a tendințelor contestatare

Conferința Județeană a PNȚ-cd a fost un eșec neașteptat

■ Președintele reales, Vasile Lupu, a pierdut situația de sub control și, la un moment dat, a dat un cetățean afară din sală

Ieri, la Casa Sindicatelor, s-a desfășurat Conferința Județeană a Partidului Național Țărănesc- creștin și democrat. Conferința, începută la ora 10, a durat mai bine de zece ore. Punctul cel mai important a fost alegerea noului Consiliu Județean, compus din 41 de membri, care la rîndul său a stabilit componența Biroului Județean. Abia aseară, la ora 19,30, aceste alegeri au fost încheiate. Noul președinte al filialei Iași a PNȚ-cd este deputatul Vasile Lupu. Vicepreședinți au fost aleși domnii Traian Rânja, Edmond Roman și Iordache Popa.În ansamblu, participanții la Conferința Județeană PNȚ-cd au irosit foarte mult timp. S-au produs și cîteva incidente care dovedesc slaba organizare a acestei conferințe. Filiala locală a părut răvășită de interese centrifugale, deputații și senatorii PNȚ-cd (au fost prezenți din partea conducerii centrale domnii Remus Opriș și Șerban Sănduleascu) neputînd controla situația. Începutul contreior verbale l-a făcut domnul Mihai Ursachi, președintele Alianței Civice, filiala Iași, care a acuzat Comitetul Județean PNȚ-cd că a inclus foarte puțini deținuți politici, președintele ieșean al Asociației Foștilor Deținuți Politici, domnul Marius Lupu, neprimind o invitație la Conferința Județeană. Întreaga conducere a fost acuzată, de către mai mulți vorbitori, că a stabilit în mod preferențial delegații, aceștia fiind desemnați de domnii Vasile Lupu și Traian Rânja. În acest caz, s-ar pierde autenticitatea votului care a stabilit noua componență a Comitetului Județean.

Un alt motiv de discordie l-a constituit și Raportul de activitate prezentat de domnul Traian Rânja și redactat de Biroul Județean. Principalele acuze aduse acestui Raport s-au referit la evidențierea numai a unui grup din interiorul filialei, ceilalți membri fiind trecuți cu vederea în diversele enumerări. Domnul Traian Rânja a pomenit despre prezența foarte discretă a Partidului Alianței Civice în campania pentru alegerile generale, dar a omis să facă o analiză (au fost doar enumerate cîteva acțiuni) a activității asemănătoare duse de PNȚ-cd. În Raport, Partidul Național Țărănesc-creștin și democrat, filiala Iași, a acuzat deschis directorul de campanie de la Iași, din partea PAC, că a pierdut la radio minute întregi de emisie.

E de remarcat că în fața acestei situații, primarul Iașului, C. Simirad, invitat la dezbatere, n-a avut nici o replică. Anterior, el făcuse o copleșitoare declarație de dragoste către țărăniști, spunîndu-le: "Mă simt ca acasă, sînt primarul vostru, vreau să ne regăsim în CDR". Din toate organizațiile alcătuite pe vîrste și profesii, în Raport s-au adus note critice doar organizației muncitorești, pe care domnul Rânja a numit-o "artificială, fantomatică". Domnul Pascariu, liderul acestei organizații, a fost atenționat că nu cunoaște Statutul partidului și folosește ca metodă lupta de clasă.

Prin prezentarea Raportului, s-a turnat gaz pe foc. Probabil că s-ar fi evitat multe din acuzele ulterioare dacă Raportul ar fi fost mai echilibrat și mai mult mediatizat. Au început să curgă acuzațiile de "securist" și "comunist". Membrii PNȚ-cd s-au învinuit foarte dur, discuțiile transformîndu-se, la un moment dat, într-un vacarm.

Domnul Vasile Lupu și-a pierdut cumpătul și l-a dat afară din conferință pe domnul Emil Balaure, despre care domnul Lupu a precizat că n-are ce căuta la conferință, el fiind exclus din PNȚ-cd. "Ați fost exclus din PNȚ-cd. Vă invit afară. Aici nu facem scandal", s-a răstit domnul Vasile Lupu la domnul Balaure. Pe sală, domnul Balaure ne-a declarat că a vrut să folosească prilejul Conferinței Județene pentru a deschide ochii membrilor PNȚ-cd să nu propulseze o conducere care a avut legături cu Securitatea și PCR. Alți vorbitori au subliniat lipsa de cooperare și intoleranța manifestate de conducerea ieșeană a PNȚ-cd. Domnul Gheorghe Lupașcu a pomenit despre aroganța domnului Valeriu Mandrea, care în sediul PNȚ-cd vorbea unui țăran necăjit din județ în engleză. Profesorul Dorin Mihai a precizat că partidul e încă slab reprezentat în mediul universitar.

"Partidul nu s-a dovedit a fi modern, a folosit foarte sărace mijloace de atragere a cetățenilor", a spus domnul Dorin Mihai, care a considerat că scoaterea afară a domnului Balaure a însemnat o rezolvare nefericită.

Spre final, cînd se numărau voturile, domnii Traian Rânja și Vasile Lupu au încercat să mai dreagă proasta impresie de mahala lăsată de conferință, dar n-au căzut decît în justificări penibile. Pentru ca bîlciul să fie complet, domnul Lupu a amintit și de prezența domnului Mihai Ursachi, în sediul PNȚ-cd, într-o dimineață a anului trecut, cînd s-a adresat domnului Lupu, spunîndu-i că a fost numit de către domnul Coposu președinte de filială la Iași.

A fost o conferință județeană jalnică sub raportul luărilor de cuvînt, nivelul dezbaterilor nedepășind o ceartă între doi amici la o bere. Regretabil a fost că persoanele din conducerea partidului n-au avut tăria să stopeze accesele de furie, intrînd într-o confruntare verbală dură. Nu s-a făcut o analiză serioasă a funcționării Organizației județene la Iași. Fiecare a căutat să-și umple colegii de partid de cît mai mult venin. Problemele guvernării și ale parlamentului au fost enunțate în treacăt. Cum se spune, PNȚ-cd și-a dat poalele peste cap. Am avut prilejul să descoperim o atmosferă viciată de ură și orgoliu, în care nu există nici o autoritate. Disciplina de partid este ca și inexistentă

Ovidiu ȘIMONCA

Dorind să-și construiască un șopron

Un șomer a tăiat 17 arbori din pădure

■ *După primii 9 a fost prins și amendat, iar după următorii 8 a fost arestat*

Stelian Radu, șomer, din comuna Valea Lupului - Suceava, dorind să-și construiască un șopron și-a luat drujba din dotare pornind în pas vioi spre pădure.

Acolo, a ochit cîțiva arbori falnici pe care i-a și retezat.

Surprins de pădurari, Stelian a fost amendat, confiscîndu-i-se copacii. Ambițios din fire, n-a renunțat. A pornit o nouă incursiune prin pădure, tăind alți 8 copaci, fără aviz.

Prins și de această dată asupra faptului, după ce fusese avertizat, Stelian Radu a fost predat organelor de poliție.

Tiberiu BUJDEI

Universitatea "Al.I.Cuza" în ofensivă

Vor fi "sacrificate" E3 și E4, căminele Electronicii?

În urma deciziei Rectoratului Universității Tehnice "Gh. Asachi", de a ceda căminele E3 și E4 din Complexul Studențesc "Codrescu", și căminul T17 din "Tudor Vladimirescu", a izbucnit scandalul căminelor. Locatarii căminului T17 și-au rezolvat problema, conflictul rămînînd deschis între Rectorat și studenții Facultății de Electronică și Telecomunicații. Acestora li s-a dat un răspuns foarte ciudat cînd i-au cerut ajutorul prorectorul Ioan Balasanian de la Politehnică: "Îmi dau demisia!"

Liderul Ligii studenților electroniști, Sorin Florea, ne-a declarat că, în acest caz, la ședința de senat de mîine, studenții vor cere demisia întregii conduceri a Universității Tehnice. În plus, ni s-a precizat că studenții sînt hotărîți să achite taxele de cămin pe perioada verii și să nu predea camerele din căminele E3 și E4. Vom reveni cu amănunte.

Radu MEȘNIȚĂ

"Dialogul meu cu Episcopul greco-catolic din Cluj a început"

■ *Declară I.P.S. Bartolomeu Anania - Arhiepiscopul Clujului, Vadului și Feleacului*

- Alegerea Dumneavoastră de către Sfîntul Sinod în scaunul arhiepiscopal de la Cluj a fost considerată, de către mulți, o victorie a spiritului reformist care se face simțit în Biserica Ortodoxă Română. Îndeobște se consideră că în Ardeal sînt și tensiuni interconfesionale, nu numai interetnice, de aceea vă rog să ne spuneți cum vedeți, acum, de la Cluj, ceea se petrece din punct de vedere religios pe teritoriul României.

- Sfîntul Sinod a reactivat Mitropolia de la Bălți dar faptul că președintele Republicii Moldova încă nu înțelege să emită un act, prin care să-i recunoască acestei mitropolii existența și legitimitatea - în timp ce orice sectă neoprotestantă are acest necaz de funcționare legală pe teritoriu -, reînființata mitropolie, condusă cîndva de gloriosul Gurie Grosu, nu poate funcționa legal și nici nu poate avea un cont în bancă, în care să-și depozitele bruma de ajutoare venite de la bisericile surori. Dar nu vreau să intru în detaliile acestei probleme. Cert este că mișcarea face parte dintr-un seism mai amplu, dar nu de natură să ne sperie.

În Transilvania e greu de vorbit de tensiuni interconfesionale, atît cît am putut să-mi dau seama în cele cinci luni de cînd păstoresc Eparhia. Confesiunile majore sînt: cea ortodoxă, cea romano-catolică, cea reformată, unitariană ș.a.m.d. Nu avem nici un fel de probleme. Neortodocșii din Transilvania, în marea majoritate, sînt maghiari sau sași. Ei nu încearcă să facă prozelitism la noi, cum nici noi nu încercăm să facem la ei. Deci, păstrăm cu ei foarte bune relații de bună vecinătate și interconfensionale. Cred că și interetnice, pentru că noi, șefii de biserici, avem o înțelegere mutuală, exprimată și în discursurile care s-au ținut cu ocazia instalării mele la Cluj. Chiar dacă asemenea discursuri au și o notă convențională și festivistă, totuși, cît de cît, trebuie să le dăm crezare. Și le dau crezare, datorită și celor petrecute pînă în momentul de față. Singura problemă o avem cu greco-catolicii, dar această problemă este mult prea delicată și spinoasă, așa că nu aș dori să intru în detalii. Destul este că m-am declarat, de la bun început, deschis dialogului - dialog care a și început: am avut deja, două întîlniri cu Episcopul greco-catolic din Cluj. Istoria românească - inclusiv istoria Transilvaniei - a fost făcută, deopotrivă, de românii ortodocși și greco-catolici. Cert este că nu refuz dialogul cu greco-catolicii, dialogul nu este întrerupt și cele două întîlniri, pe care le-am avut pînă acum cu Episcopul greco-catolic au fost deosebit de importante. La una din aceste întîlniri a participat și Nunțiul Apostolic - monseniorul John Bucowski, cu foarte puțin timp în urmă. Nu cred că am ajuns la rezultate spectaculoase și de aceea am hotărît, de comun acord, să nu facem, deocamdată, declarații de presă, pentru că nu avem pași foarte concreți cu care să ne prezentăm, dar continui să cred că vom găsi, totuși, o formulă de înțelegere, dacă vom fi realiști și de bună credință. Departe de mine de a avea un cuvînt aruncător de umbră asupra fraților greco-catolici cu care am fost coleg, cu care mă mențin coleg și nu o singură dată am evocat atmosfera de la Cluj din 1946, cînd eu am condus - iertați-mi lipsa de modestie - generația mea universitară în care ne găseam, deopotrivă, ortodocși și greco-catolici.

- Atunci erați student la Medicina din Cluj.

- Da, atunci eram la Medicină și am fost exmatriculat. Mai nou, Senatul Universitar mi-a redat calitatea de student, iar faptul că m-au declarat membru de onorea al Senatului Universitar e o compensație tîrzie, care, la o anumită vîrstă, te poate bucura, dar nu te mai încălzește.

Fiindcă nu-ți restituie visul de la 24 de ani de a deveni medic, fără de arginți, în slujba aproapelui tău.

Dorin POPA

Partidul Alianței Civice nu este dispus să participe la guvernare

■ *Decît alături de toate forțele democratice ale Opoziției*

Sîmbătă au luat sfîrșit la București lucrările Convenției Naționale a Partidului Alianței Civice. La Convenție au fost discutate strategia politică și activitatea partidului în cele două luni care au trecut de la lucrările Congresului. Pe ordinea de zi au figurat trei puncte. Primul dintre ele a fost Protocolul Convenției Democratice și "înțelegerea" dintre Convenție și Partidul Democrat (FSN) privind guvernarea. În legătură cu Protocolul C.D., PAC a reușit să introducă un punct referitor la consensul în problemele electorale (nu majoritatea decide, ci acceptarea unanimă a deciziei) pentru a nu mai fi victima unor înțelegeri între diferitele partide din Convenție. A fost prezentat apoi răspunsul la Scrisoarea Partidului Liberal '93 privind alianța sau fuziunea, după care a urmat discutarea cererii a 14 membri ai așa-zisului "grup civic - liberal" referitoare la decizia Comitetului Național de a nu recunoaște fracțiuni sau grupuri în partid.

După raportul președintelui PAC, Nicolae Manolescu, s-au înregistrat discuții foarte animate pe parcursul a peste 6 ore.

În final s-au supus la vot următoarele probleme: dacă se dorește o alianță cu P.L. '93. Din cei 81 de participanți, doar 18 au votat pentru, deci propunerea a fost respinsă cu o largă majoritate, deși din filialele din filialele din țară veniseră semnale pozitive. Delegații PAC aflaseră că membri ai grupului civic-liberal au dus tratative cu P.L. '93 deși nu erau abilitați. Al doilea aspect supus la vot a fost eventualitatea convocării unui Congres extraordinar pentru a decide fuziunea cu P.L. '93. În favoarea acestei propuneri au votat și mai puțini: doar 13 participanți, lucru firesc, din moment ce nici măcar alianța nu a fost aprobată. În sfîrșit, cei prezenți au decis cu o majoritate zdrobitoare să valideze hotărîrea Comitetului Național prin care se interzice activitatea "grupului civic-liberal".

S-a precizat că vor fi aplicate sancțiuni împotriva "grupului civic-liberal" în cazul în care nu se va supune hotărîrilor luate. În ceea ce privește strategia de guvernare, PAC declară că nu va intra în Guvern decît alături de toate forțele democratice ale Opoziției. (NEP)

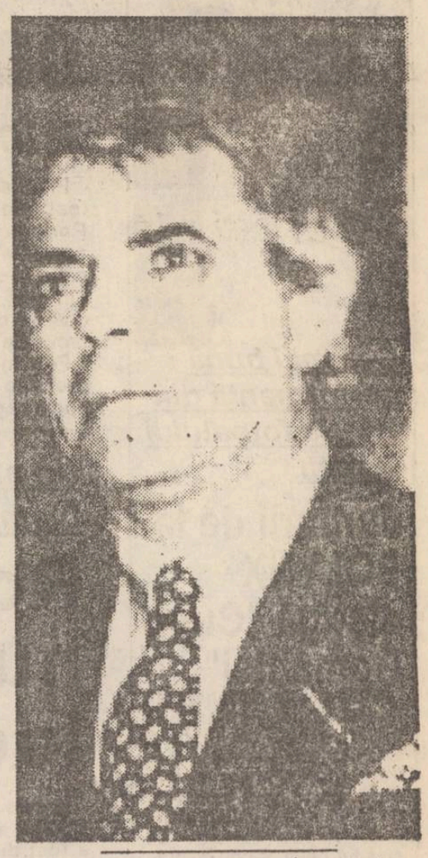

Președintele PAC, Nicolae Manolescu, a ținut ca la lucrările Convenției Naționale accesul reprezentanților mass media în sală să fie interzis.

România atacă pe două fronturi

Delegația parlamentară a României va participa la sesiunea de vară a Consiliului Europei

■ Iar liderul Convenției, Emil Constantinescu, se află la Bruxelles, capitala Pieței Comune

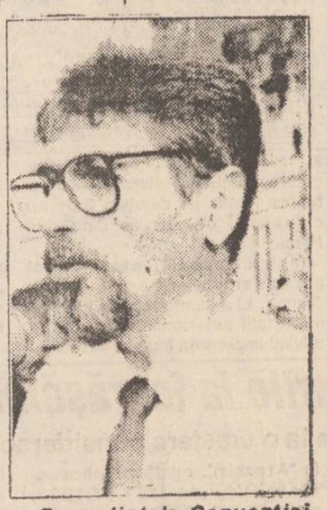

Președintele Convenției Democratice din România va încerca să facă cunoscută activitatea Opoziției din țară.

Ieri dimineață a plecat la Strasbourg delegația parlamentară română care va participa săptămîna viitoare la sesiunea de vară a Adunării parlamentare a Consiliului Europei. Delegația este condusă de senatorul Florin Rădulescu - Botică (FDSN) a declarat că se urmărește accelerarea procesului de admitere a României, în Consiliul Europei. "E un mandat de mare însemnătate pentru noi; avem avantajul că sîntem o echipă care cuprinde personalități politice de marcă, oameni cu experiență și animați de sentimente românești dintre cele mai nobile", a spus la plecare dl. Rădulescu - Botică.

Sprijinirea integrării cît mai rapide a României în structurile Comunităților Europene este și scopul vizitei la Bruxelles a dlui Emil Constantinescu, președintele Convenției Democratice din România. Într-o declarație făcută la sosirea în capitala Belgiei, dl. Constantinescu a spus că dorește să facă cunoscută partenerilor de dialog atitudinea opoziției din România care, punînd mai presus interesele naționale față de unele interese politice interne, consideră integrarea europeană a țării benefică pentru viitorul națiunii.

O nouă apariție formidabilă a editurii BOEMA:

Magia Neagra de Boue de Villiers

Din sumar:

Secretele sanctuarului; cele trei lumi; legea devenirii; magia albă și magia neagră; astrologia; arcanele iubirii; problema binelui și a răului; ezoterismul creștin.

Elegant Practic Plăcut

Orice piesă de mobilier la comandă sau gata confecționată la prețuri convenabile

prin Standard Comercial Moldavia

Str. Bradului nr 5 tel. 122850

În absența unei legi care să le protejeze

La Iași, clădirile din patrimoniul național sînt în pericol

La întîlnirea președinților Consiliilor Județene, care a avut loc la Cluj la începutul lunii iunie a.c., una din principalele probleme discutate a fost cea a necesității introducerii de urgență în dezbaterea Parlamentului a unei legi a patrimoniului. Așa după cum a afirmat domnul Ion Amihăiesei, președintele C.J. Iași, "În absența acestei legi sîntem în pericolul de a pierde unele clădiri din patrimoniul național". Acest pericol la care s-a referit domnul Ion Amihăiesei a apărut ca efect al Legii 31/90 (a constituirii societăților comerciale) și al Legii 15/91 (a privatizării agenților economici și transformarea lor în regii autonome și societăți comerciale) care, prin prevederile lor, oferă posibilitatea societăților comerciale să-și transfere în propriul patrimoniu unele imobile care, în mod normal ar trebui să aparțină statului.

La nivelul județului Iași, Consiliul Județean a început încă din cursul anului trecut o inventariere a clădirilor de interes public, local sau național. Pînă în acest moment Direcția Tehnică a C.J. Iași dispune de o situație aproximativ exactă a acestora (de pe teritoriul județului), cu excepția inventarului la nivelul municipiului. După cum a afirmat domnul Gheorghe Cheptea, director adjunct în cadrul Direcției tehnice a C.J. Iași, "Întocmirea acestei situații trebuia făcută deja de primăria Iași, dar nici pînă acum nu ne-au transmis-o, în ciuda numeroaselor adrese pe care le-am trimis"

"Riscăm să pierdem clădiri din patrimoniul național" - ION AMIHĂIESEI

Eduard CALOTĂ

22% din rețeaua națională de distribuție a apei a depășit durata de funcționare maxim admisă

■ *peste zece milioane de români nu beneficiază încă de alimentare cu apă curentă*

Potrivit unor studii recente ale Asociației Profesionale și Patronale a Gospodăriei Comunale din România, alimentarea cu apă a celor mai multe localități din România este deficitară datorită, în primul rînd, a lipsei de corelare dintre capacități și necesar și a gradului redus de echipare cu sisteme centralizate de distribuție a apei. La această stare a lucrurilor mai contribuie și degradarea continuă a calității apei prin poluare, a stării rețelelor de distribuție (care generează pierderi importante de apă), a gradului scăzut de contorizare, etc.

În acest moment, toate cele 260 de orașe și municipii din țară dispun de sisteme centralizate de alimentare cu apă. Din cele 12.896 de localități rurale, doar 2.060 dispun de rețele publice de alimentare. Din această cauză, din cei circa 23 de milioane de locuitori ai țării, doar 13,7 milioane de locuitori (59%) beneficiază de apă curentă, ceea ce face ca România să se situeze și în această privință în urma majorității țărilor Europei. În aceeași ordine de idei, gradul de echipare al străzilor cu rețele de distribuție a apei potabile în municipii și orașe este de 68%, respectiv pe 14.500 km dintr-un total necesar de 21.400 km.

Din punct de vedere al vechimii rețelelor de distribuție a apei, 28% au sub 10 ani, 25% au între 10 și 25 de ani, 21% între 20 și 30 de ani iar 22% au între 30 și 50 de ani, în timp ce durata de funcționare eficientă a conductelor este de maximum 25 de ani. În ceea ce privește sistemele publice de încălzire, în toată țara nu dispun de astfel de instalații decît 342 de localități, din care 247 sînt municipii și orașe. Din totalul celor 7.660.300 de locuințe din țară, doar 2.500.000 (cu o populație de circa 7.500.000 de locatari) beneficiază de alimentarea cu căldură din sisteme centralizate.

Edi CALOTĂ

În anchetă la Procuratura Militară ieșeană

5 tineri au terorizat aproape doi ani locuitorii Bîrladului

Timp de aproape doi ani un grup de cinci tineri, Cezar și Adrian Baicu, Bebe și Marius Silvestru, toți fără ocupație, din Bîrlad, precum și Sebastian Vieru (elev în clasa a X-a, din Tg. Frumos), au terorizat locuitorii orașului Bîrlad săvîrșind nu mai puțin de 29 de acțiuni de tîlhărie, noaptea, pe străzile localității. Procedeul era simplu, urmăreau victima, o loveau pe la spate și apoi o deposedau de obiectele de valoare pe care le găseau asupra ei. Grupul de tineri între 17 și 22 de ani, a fost arestat în luna ianuarie a acestui an, după ce una dintre victime a decedat ca urmare a loviturilor primite. Timp de peste 5 luni de zile, Procuratura județului Vaslui a efectuat urmărirea penală în cazul celor 5 arestați. Dosarul fiind voluminos și destul de greu de rezolvat, procurorii din Vaslui au scăpat ușor de el și l-au trimis la Iași la Procuratura Militară, pentru că una dintre victime a fost militar în termen. Acestui soldat, Victor Țurcanu, i-au fost furați bocancii și sacul de merinde, lucruri ce au fost recuperate odată cu prinderea infractorilor. Să nu uităm totuși că pe lîngă acest soldat au mai fost tîlhărite alte 38 de persoane a căror audiere va cere probabil ceva timp. Statisticile arată că Procuratura Militară Iași este cu mult înaintea instituțiilor similare din țară în ce privește numărul de dosare de corupție instrumentate. Încă alte cîteva asemenea dosare cu tîlhării și procurorii militari din Iași (și așa mult prea puțini la număr) vor prelua încet-încet și activitatea procuraturilor din zonă.

Ovidiu SCUTELNICU

AGMUS S.A. încearcă o relansare economică

■ *au fost plătite aproape în întregime salariile la zi și se discută reorientarea producției*

Prima schimbare a conducerii firmei, survenită la începutul anului 1990, a dat frîu liber manifestărilor de dezordine și dezinteresare în activitatea salariaților. O nouă conducere, în 1992, nu a făcut altceva decît să vîndă cantități importante din stocurile de materiale și materii prime aflate în depozitele AGMUS S.A. La sfîrșitul anului trecut este numit ca director general ing. Vasile Roșu, care a preluat societatea într-o situație economică dezastruoasă și toate eforturile sale s-au lovit de greutățile generale ale economiei românești. În urmă cu cîteva săptămîni, la această firmă ieșeană s-a înregistrat prima acțiune comună sindicate-administrație, ce a avut ca scop sesizarea Guvernului în legătură cu o firmă care, deși are posibilități de refacere economică, nu o poate face datorită unor cauze ce depind în mare măsură de dezavantajele perioadei de tranziție ale economiei naționale.

În cursul dimineții de joi, 24 iunie, la S.C. AGMUS S.A. a fost întreruptă, timp de trei ore, alimentarea cu energie electrică, de către filiala rețele electrice Iași a RENEL, fără ca firma în cauză, AGMUS S.A., să fie anunțată de acest lucru. Situația este cu atît mai ciudată, cu cît în cursul zilei de luni, 21 iunie, a fost achitată suma de 5,8 miliarde lei, prin filă de CEC, ceea ce reprezenta ultima datorie către RENEL. Directorul general, Vasile Roșu, a luat legătura cu conducerea RENEL, în prezența redactorilor noștri, și i s-a spus că întreruperea energiei electrice a fost făcută deoarece sucursala Iași a Băncii Comerciale Române a întîrziat onorarea sumei trecute pe fila CEC. În consecință, interlocutorul de la RENEL a cerut directorului AGMUS să ia legătura cu sucursala CREDIT BANC din Suceava, pentru ca aceasta să confirme faptul că suma de 5,8 miliarde lei are acoperire. "Nu este obligația noastră să intervenim în acțiunile de decontare ale unei bănci. Probabil că RENEL dorește să-i aducem banii pe tavă, în cazul efectuării plăților!" - ne-a declarat directorul Roșu Vasile. Trebuie reamintit faptul că, în urmă cu aproape două săptămîni, firma AGMUS a primit un împrumut suplimentar de 200 miliarde lei de la CREDIT BANC pentru sprijinirea relansării economice a societății.

La ora actuală, datorită intervențiilor consiliului de administrație al firmei, S.C. AGMUS S.A. a fost inclusă într-un plan de retehnologizare și modernizare, întocmit de Fondul Proprietății de Stat, și din care mai fac parte încă alte 15 societăți comerciale din țară. Pînă acum, banii obținuți de la CREDIT BANC, sucursala Suceava, au fost folosiți pentru finalizarea proiectelor aflate în lucru și pentru achitarea datoriilor către furnizorii de utilități. În ceea ce privește reorientarea producției, se află în lucru proiecte ce au ca obiect mașini de prelucrat bile pentru rulmenți, mașini de îmbinat, la cald, lemn, mașini de bricnetat șproturi și mașini pentru confecționat dopuri

Referitor la situația plăților către salariați, conform declarației directorului Vasile Roșu, rezultă că au fost plătite salariile la zi, rămînînd restante numai 10 sau 15 procente din plata compensărilor salariale pentru luna în curs. De fapt, noile proiecte aflate în lucru nu beneficiază de contracte ferme ci doar de interesul declarat al potențialilor beneficiari care așteaptă prezentarea prototipurilor.

Întreruperea energiei electrice de joi, între orele 10.10 și 13.00, a avut ca efect pierderi în valoare de aproape 1 milion de lei. În plus, în acest timp era așteptată o delegație de reprezentanți ai unor firme din Republica Moldova, interesați în colaborarea cu firma AGMUS.

Alin TOCAN

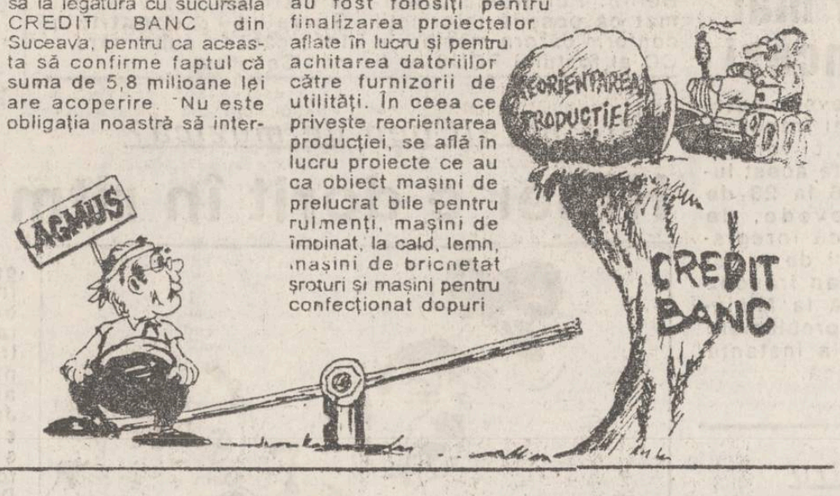

O stupefiantă descoperire a Inspectoratului de Poliție Sanitară

Apa din Tîrgu-Frumos conține coliformi fecali

■ *de la o săptămînă la alta crește numărul de îmbolnăviri datorate absenței clorului din apă*

Riscul de îmbolnăvire a locuitorilor orașului Tîrgu Frumos a crescut semnificativ pe parcursul anilor 1990, 1991, 1992 și începutul lui 1993 datorită absenței constante a clorului din rețeaua de distribuție a apei reci provenită din sursa Timișești. Aceasta este concluzia unei adrese trimise, pe data de 20 aprilie de Inspectoratul de Poliție Sanitară și Medicină Preventivă al județului Iași la Prefectură. În aceeași adresă se mai face propunerea ca activitatea de alimentare cu apă să fie coordonată de o singură unitate: Regia Autonomă Județeană Apă-Canal Iași. Această propunere era argumentată prin faptul că, datorită neglijenței în serviciu și lipsei de responsabilitate a salariaților de la RAGC Tg. Frumos, s-a constatat, în urma analizelor bacteriologice efectuate în perioada menționată, un procentaj de 50% nepotabilitate fiind depistată și prezența coliformilor fecali în apă (produși în urma descompunerii materiilor fecale). Ținînd cont de aceste argumente, Prefectura a solicitat RAGC-ului Tg. Frumos să treacă în subordinea RAJAC Iași. Totuși, Consiliul de Administrație al RAGC Tg. Frumos consideră că nu este necesar ca regia să fie coordonată de la Iași, întrucît, probleme sesizate de Poliția Sanitară au fost rezolvate.

În legătură cu această situație, dl. Vasile Meglei, ing. șef al RAJAC Iași ne-a declarat "Noi ne-am arătat disponibilitatea de a asigura alimentarea cu apă a orașului Tg. Frumos deși pentru noi asta înseamnă bătaie de cap în plus"

Costel STROESCU

monitorul expres
poate-l mai găsiți astăzi
NE 1993. All rights reserved

Lista persoanelor din județul Iași care au primit titlul de luptător pentru victoria Revoluției Române din decembrie (3)

■ "Monitorul" publică această listă pentru a fi sesizat de eventualele abuzuri sau omisiuni în întocmirea ei

Ca urmare a Decretului 175/1992 cu privire la promulgarea Legii pentru modificarea și completarea unor dispoziții din Legea nr. 42/1990 pentru cinstirea memoriei eroilor-martiri și acordarea unor drepturi urmașilor acestora, precum și răniților din timpul Revoluției din decembrie 1989, titlul de Luptător pentru victoria Revoluției române din decembrie se conferă și celor care au fost reținuți în perioada 16-22 decembrie 1989, ca urmare a participării la acțiunile revoluției, precum și celor care, în perioada 16-25 decembrie 1989, au participat direct la luptele pentru victoria revoluției. Reinnoim apelul nostru către persoanele care dețin acest titlu și nu se vor regăsi în listele publicate să ne contacteze de urgență. Cetățenii care dețin dovezi concludente sau pot depune mărturie că anumite persoane de pe listă nu au dreptul de a primi titlul acordat sînt rugate să ne scrie pe adresa redacției.

Publicăm, în continuare, lista persoanelor care au participat direct la luptele pentru victoria revoluției:

1. *Aelenei Costache*; 2. *Axinte Viorel*; 3. *Balica Viorel*; 4. *Barbă Mihaela*; 5. *Bîrsan Magda*; 6. *Bucătea Jan*; 7. *Cioară Ion*; 8. *Crăciun Dan Doru*; 9. *Onofraș Ionel*; 10. *Țigău Constantin Doru*; 11. *Uritu Corneliu*

Așteptăm la redacție eventualele contestații sau completări ale listelor publicate pînă în prezent. Ulterior, vom reveni cu rezultatul investigațiilor noastre asupra acestui subiect atît de controversat.

Sorin SIMON

La concursul de frumusețe "Miss Moldova" - 1993

Ieșencele au pierdut net în fața superbelor fete din Chișinău

■ *au cîntat Laura Stoica și Gabriel Cotabiță*

Sîmbătă seara, s-a desfășurat la Sala Sporturilor din Iași, concursul de frumusețe Miss Moldova 1993. Au participat 14 concurente din Republica Moldova și România. La organizarea acestui concurs și-au unit eforturile Radio Televiziunea Moldova, Agenția de publicitate "FOR YOU", TAGG PROMOTION București și SC "ACVIS" Chișinău. Au fost prezenți, în calitate de invitați, cunoscuții interpreți de muzică ușoară Laura Stoica, Gabriel Cotabiță și Ion Suruceanu, precum și renumitul ansamblu de dans sportiv "Codreanca" din Chișinău.

Concursul a debutat cu proba de prezentare a participantelor, prezentatorul acestui spectacol, Dan Dimofte, invitînd publicul la un exercițiu de admirație a frumusetii concurentelor. A urmat apoi proba de recitare, concurentele prezentînd cîteva versuri din opera lui Mihai Eminescu. Emoțiile și-au spus cuvîntul încă de la această probă, două din concurente nereușind să recite decît primul vers din poezia pe care o pregătiseră. Atmosfera "tensionată" de pe scenă s-a stins odată cu derularea celei de-a treia părți, în care participantele au făcut reclamă unor obiecte (nasturi, cămăși, sutiene, rujuri etc.). Cele mai multe aplauze le-a "cules" domnișoara Svetlana Secrieru din Chișinău, care a încercat să demonstreze publicului cum o simplă batistă poate cuceri inima unui bărbat. După recitalul de muzică ușoară susținut de Laura Stoica, a urmat cea mai așteptată probă a concursului, cea de prezentare a concurentelor în costume de baie. La această probă a ieșit în evidență concurenta cu numărul 10, Natalia Ursu, din Chișinău, care a stîrnit numeroase palpitații în tribune.

Spectacolul a continuat cu cîteva momente de dans sportiv, susținute de ansamblul "Codreanca", și cu recitalul de muzică prezentat de Gabriel Cotabiță.

După 3 ore de concurs, în care participantele s-au străduit să-și pună în evidență calitățile, juriul a desemnat cele 6 cîștigătoare ale acestui concurs care vor participa la finala competiției, în luna septembrie, la Chișinău.

Ele sînt, în ordinea numerelor de concurs, următoarele: Svetlana Secrieru (nr. 1), Viorica Trofăilă (nr.4), Namira Grosei (nr.5), Virginia Dascălu (nr.7), Daniela Ciobanu (nr.8) și favorita publicului Natalia Ursu (nr.10). Menționăm că toate finalistele sînt din Republica Moldova, cele 2 reprezentante ale României nereușind să treacă în faza finală.

Sorin SIMON

"CONTRAFORT"

■ la Iași va lua ființă o nouă revistă de cultură, editată și sponsorizată de Ministerul Culturii

Prezent la Chișinău, în perioada 23-25 iunie, la Colocviile privind integrarea europeană, dl. Ion Țugui - directorul Direcției Publicații-Edituri din Ministerul Culturii - a dezvăluit cîteva din inițiativele acestui minister.

Ion Țugui a afirmat că în curînd, la Iași, va apărea revista "Contrafort" - revistă editată de Ministerul Culturii și care va fi condusă de criticul literar ieșean Constantin Pricop.

În același timp, Ministerul Culturii dorește să inițieze apariția mai multor reviste culturale în toate orașele importante. Astfel, la Sibiu va apărea revista "Rostirea românească", la Satu Mare - "Poesis", la Constanța - "Paradigma", la Timișoara "Meridianul Timișoara", la Suceava - "Bucovina literară" ș.a.

Întrebat cui aparține, cu exactitate, inițiativa tipăririi acestor publicații, dl. Ion Țugui a spus că Departamentul Protecției Culturii Scrise a lansat acest proiect, iar titlul revistei ieșene "Contrafort" a fost propus de Constantin Pricop.

Constantin Pricop va fi, deci, directorul "Contrafort"-ului și va avea posibilitatea să angajeze alți 7 redactori care vor fi plătiți de Ministerul Culturii.

Dl. Pricop, spune Ion Țugui, a prezentat Ministerului un proiect de machetă a revistei "Contrafort", după ce s-a despărțit de revista "Sud-Est", care apare la Chișinău și care este girată de Ministerele Culturii din România și Republica Moldova.

Revista "Contrafort" va avea formatul tip carte și va cuprinde 64 de pagini, iar momentul apariției sale va fi stabilit printr-o hotărîre ministerială. Se speră ca revista să apară în luna august a acestui an. Ieșul va avea prioritate în deschiderea centrului său cultural, deschidere programată a avea loc încă în acest an calendaristic. Deocamdată, primul centru cultural este cel de la Constanța, intitulat "Pontica", și care are o editură cu același nume și o publicație, "Paradigma", care apare, deja, precum și o librărie al cărei spațiu este în prezent amenajat de "Arcadia"

La Timișoara, revista "Meridianul Timișoara" a ieșit deja, pe piață

Dorin POPA

Ministerul Culturii este interesat de vestigiile arhitecturale din Iași

Ministerul Culturii a cerut ca vestigiile de arhitectură medievală din zona centrală a municipiului Iași (vis-a-vis de magazinul alimentar "Central", de pe bulevardul Ștefan cel Mare și Sfînt) să treacă la Muzeul de Istorie din cadrul Complexului Muzeal "Moldova" (Palatul Culturii).

Printr-o recentă scrisoare adresată Prefecturii, conducerea Ministerului Culturii se arată interesată de finalizarea lucrărilor la acest obiectiv arhitectonic și propune Prefecturii includerea respectivelor lucrări de restaurare și amenajare în planul pe anul 1993 al Direcției Monumentelor, Ansamblurilor și Siturilor Istorice. După terminarea lucrărilor de refacere și restaurare, Ministerul Culturii mai propune ca Muzeul ieșean de istorie să înființeze sub Cubul de pe esplanada de pe Bulevardul Ștefan cel Mare și Sfînt o secție a muzeului, cu specific arheologic. (*D.H.*)

Boris Eltîn are motive de satisfacție

Noua Constituție a Federației Ruse este aproape gata

■ Încă nu a fost stabilită data cînd va intra în vigoare

Cele cinci comisii ale Adunării Constituționale a Rusiei vor încerca în zilele următoare să elimine divergențele din proiectul noii Constituții, după ce delegații au decis într-o sesiune plenară că nu sînt satisfăcuți de unele prevederi. Una dintre problemele controversate este cea a diviziunii puterii între guvernul central și administrațiile republicilor și regiunilor Federației Ruse. Noul proiect, o combinație între cel elaborat de președintele Eltîn și cel propus de Sovietul Suprem, garantează republicilor și regiunilor drepturi egale între ele și față de statul federal. Președintele Boris Eltîn poartă negocieri cu reprezentanții Tatarstanului, care au cerut ca republicilor să le fie acordate drepturi mai largi decît cele acordate regiunilor, amenințînd cu retragerea de la lucrările Adunării. Noul proiect de Constituție prevede instaurarea unei Adunări federale bicamerale formată dintr-un Consiliu federal și o Cameră inferioară - Duma. Adunarea federală ar urma să poată fi dizolvată de către președinte, iar la rîndul ei să conteste hotărîrile președintelui și să demită guvernul.

Eltîn a menționat că o sesiune plenară finală a Adunării Constituționale va avea loc peste cîteva zile.

Deși Alija Izetbegovici se opune

Șapte din cei zece membri ai președinției bosniace vor accepta planul de pace sîrbo-croat

7 membri ai președinției colective a Bosniei - Herțegovina s-au întrunit în capitala Croației, fără participarea președintelui Alija Izetbegovici, pentru a discuta noul plan de pace. Membrii președinției colective participaseră vineri la negocierile de pace de la Geneva. Reprezentanții sîrbilor și croaților bosniaci s-au declarat de acord cu planul de divizare a Bosniei-Herțegovina în 3 state, care ar urma să formeze un anumit tip de confederație. Președintele Izetbegovici și adjunctul său Ganici, de asemenea, musulman, au boicotat negocierile de la Geneva. Ganici a declarat că preferă continuarea ostilităților pentru menținerea unei Bosnii multiculturale în cadrul actualelor frontiere.

Pe de altă parte, premierul bosniac, Mile Ahmagici, de naționalitate croată, a afirmat că președinția colectivă a Bosniei - Herțegovina are puterea să ia decizii și fără Izetbegovici. Ahmagici a adăugat că membrii președinției sînt gata să negocieze orice opțiune, inclusiv crearea unei federații sau confederații, cu condiția respectării inviolabilității frontierelor externe ale Bosniei - Herțegovina.

Președinția colegială a Bosniei este alcătuită din 10 persoane: 3 de naționalitate croată, 3 musulmani, 3 sîrbi și unul care reprezintă o populație ce se autointitulează "iugoslavă" și care - înainte de începerea războiului - constituia 7% din locuitorii Bosniei.

De aproape o lună

Grevele minerilor ucraineni continuă

Conform declarației Sindicatului Independent al minerilor, un total de 66 de mine de cărbuni continuă greva în estul Ucrainei, cifră considerată exagerată de către autoritățile locale. Greva continuă, în pofida acordului încheiat recent între reprezentanții minerilor și Guvern, care prevedea încheierea acțiunilor la 19 iunie.

Astronauții americani încep să se obișnuiască cu reparațiile sateliților

Doi membri ai echipajului navetei spațiale "Endeavour", care au ieșit în spațiu, au reușit să fixeze două antene ale unui satelit european, în așa fel încît să poată fi adus pe Pămînt. Operațiunea - care a durat două ore - se înscrie a fi de antrenament în vederea unei misiuni viitoare care va avea drept scop repararea telescopului spațial "Habor".

Autoritățile de la Belgrad se simt mai în siguranță

■ *Aceasta pentru că liderul celui mai mare partid de opoziție sîrb este arestat*

Mii de sprijinitori ai celui mai mare partid de opoziție din Serbia, Mișcarea de Renaștere Sîrbă, au demonstrat la Belgrad, cerînd eliberarea din detenția a liderului acestei formațiuni, Vuk Drașkovici și a soției sale.

La 1 iunie, Drașkovici a fost arestat și bătut de poliție, după o violentă demonstrație anti-guvernamentală. Regimul de la Belgrad susține că liderul M.R.S. va rămîne în detenție pînă în clipa în care va fi deferit justiției.

În Azerbaidjan situația se menține încordată

■ În acest moment, sînt, practic, trei președinți ai țării

Președintele Azerbaidjanului, Abulfaz Elchibey, a declarat nu recunoaște îndepărtarea sa de la putere de către Parlament. Într-o declarație dată publicității în enclava Nahiceron, regiunea natală a președintelui azer, Elchibey a afirmat că este capabil să-și îndeplinească majoritatea îndatoririlor ce-i revin ca președinte legitim al Azerbaidjanului.

Situația în fosta republică sovietică se menține confuză, chiar după ce Parlamentul a transferat liderului acestuia, Gaidar Aliev, toate împuternicirile președintelui Abulfaz Elchibey. Analiștii politici nu se încumet încă să considere că recenta hotărîre a forului legislativ ar putea să pună capăt stării de criză politică cu care se confruntă această țară.

Și în Rusia corupția se manifestă la nivele înalte

■ *Se obișnuiește să se facă închirieri de clădiri din străinătate*

Șeful Centrului Federal de Informații al Rusiei, Mihail Poltoranin, a respins acuzațiile formulate de Sovietul Suprem că ar fi transferat unei firme germane proprietatea asupra Casei Ruse a Științei și Culturii de la Berlin. Poltoranin a afirmat că posedă informații conform cărora membri ai CC al fostului PCUS ar fi realizat profituri în urma închirierii clădirii de la Berlin. Președintele Boris Eltîn a declarat că acuzațiile de corupție și cererile de demisie formulate de Sovietul Suprem la adresa lui Poltoranin și a prim viceprim-ministrului rus Vladimir Șumeiko constituie încercări de subminare a noii Constituții.

Președintele Băncii Europene pentru Reconstrucție și Dezvoltare (BERD), Jacques Attali, și-a prezentat vineri demisia, printr-o scrisoare adresată ministrului suedez al finanțelor, Anne Kibble, președintele în exercițiu al Consiliului guvernatorilor BERD.

Adunarea națională a Franței a decis că tinerii născuți în Franța de părinți străini nu vor mai deveni cetățeni francezi

Adunarea Națională a Franței a adoptat - cu 486 voturi pentru și 89 împotrivă - schimbarea unor norme a codului naționalităților, vizînd reglementarea mai precisă a modului în care se obține cetățenia franceză. Principala prevedere a textului adoptat constă în aceea că tinerii născuți în Franța din părinți străini nu vor mai deveni, automat, cetățeni francezi, de la 18 ani, ci vor trebui să solicite acest lucru de la 16 la 23 de ani. Se prevede, de asemenea, că înregistrarea cererii de a deveni, cetățean francez să fie făcută la Ministerul pentru problemele sociale, nu la instanța judecătorească.

Spre un alt gen de muzică?

Hitler e dorit în ritm de rock

Liderul unui proeminent grup rock a fost acuzat, la începutul săptămînii, în orașul Koblenz, de incitare la ură rasială și pentru răspîndirea ideologiei naziste. În vîrstă de 24 ani și cunoscut doar ca Joerg P., tînărul muzician este totodată autorul versurilor pe care cîntă formația Stoerkraft (Forța Distrugătoare). Surse ale justiției au arătat că lirica grupului este una extrem de violentă, îndemnînd deliberat la luptă sub sloganurile ideologiei naziste. Stoerkraft a vîndut deja, pînă la sfîrșitul anului 1992, peste 60.000 de discuri, casete și compact discuri, iar la concertele sale întotdeauna era o abundență a grupurilor de skin-heads și extremiști de dreapta. **(REUTER)**

SUA se opun vînzării de rachete rusești către India

■ *Rusia a avertizat Washingtonul să nu se amestece în treburile sale interne*

Oficialități americane și ruse au continuat convorbirile în legătură cu problema livrării de tehnologie a rachetelor către India. Statele Unite consideră că această reprezintă o încălcare a unui acord care interzice transferul de tehnologie aplicabilă în scopuri militare. Un purtător de cuvînt al Departamentului de Stat american a confirmat o relatare de presă conform căreia Statele Unite vor impune sancțiuni unor întreprinderi rusești. El a precizat însă că sancțiunile ar putea fi aplicate numai după încheierea convorbirilor ruso-americane. Amînarea vizitei la Washingotn a premierului rus Viktor Cernomîrdin, vizită care urma să înceapă vineri, a fost pusă pe seama disputei legată de transferul tehnologiei rachetelor.

La conferința ONU pentru drepturile omului

Palestinienii au fost singurii care nu au obținut un rezultat favorabil

■ În schimb, musulmanii bosniaci și Angola au fost menționați în două rezoluții adoptate

La Conferința mondială pentru drepturile omului din capitala Austriei, a fost adoptat documentul final. El conține un acord de compromis care prevede ca problema înființării unui Înalt Comisariat al Națiunilor Unite pentru Drepturile Omului să fie înaintată spre dezbatere Adunării Generale ONU.

Anterior, Conferința adoptase prin consens declarația specială asupra Angolei, introdusă de către Kenya, în numele grupului african. Între altele, documentul cere "punerea imediată în aplicare a unei încetări eficiente a focului și restabilirea păcii și securității în Angola".

De asemenea, se solicită exercitarea de presiuni asupra UNITA, pentru ca gruparea rebelă a lui Jonas Sawimbi să accepte fără rezerve rezultatul alegerilor democratice din 1992. UNITA a pierdut alegerile respective.

Președintele Bulgariei nu este singur

Jelio Jelev a obținut sprijin din partea Consiliului Europei

Secretarul general al Consiliului Europei, doamna Catherine Lalumiere, a făcut declarații în sprijinul președintelui Bulgariei, Jelio Jelev, despre care a afirmat că în străinătate este privit ca un adevărat democrat și că acum reprezintă imaginea Bulgariei. Înainte de a părăsi Sofia, doamna Lalumiere a afirmat că reformele economice și politice din Bulgaria depind de păstrarea unității țării pe care Jelev a fost capabil să o mențină pînă acum. Doamna Lalumiere a mai ținut să precizeze că Bulgaria trebuie să facă tot ce poate pentru a menține pacea socială în perioada de trecere spre democrație.

Președintele Consiliului Europei a adăugat că prezența foștilor comuniști în structurile puterii nu înseamnă că Bulgaria se reîntoarce la comunism. În cursul vizitei sale la Sofia, doamna Catherine Lalumiere nu s-a întîlnit cu Edvin Sugarev, deputat din opoziție care a declarat greva foamei, cerînd demisia lui Jelev. Ea și-a exprimat simpatia față de Sugarev, calificînd însă acțiunea acestuia drept un act disperat.

La Sofia, mii de oameni au luat parte la noi demonstrații împotriva președintelui Jelio Jelev și a guvernului. Acțiunile de protest, care durează de cîteva sătămîni, sînt organizate de Uniunea Forțelor Democratice, formațiune de opoziție care îl acuză pe președintele Jelev că nu ia măsuri împotriva fostelor oficialități comuniste.

Bombardamentul american asupra Bagdadului a provocat reacții diferite

■ Statele Unite susțin că erau "în legitimă apărare"

"Complexul de la Bagdad era foarte mare și rachetele nu-l puteau distruge în întregime, de aceea am ales ca țintă anumite părți ale sale, de importanță deosebită pentru serviciile secrete irakiene, potrivit aprecierilor noastre", a declarat generalul american Collin Powell. Referindu-se la acuzația americană, ambasadorul Irakului la Națiunile Unite, Nizar Hamdun a declarat CNN-ului: "Guvernul meu a spus-o clar și precis că acuzația este falsă. Am negat orice implicare în tentativa de asasinat și nu vedem ce beneficii ar fi putut obține Irakul dintr-un asemenea act. Încă o dată, menționez că nimeni nu ne-a arătat nici o dovadă, problema fiind discutată numai între americani și kuweitieni".

Trebuie subliniat aici că ambasadorul irakian a vorbit cu sabia deasupra capului, deoarece aceeași presă americană a lansat - după războiul din Golf - adevărate sloganuri contra ex-președintelui american "Bush, ucigașul Irakului", și altele asemenea.

Președintele Clinton a cerut convocarea urgentă a Consiliului de Securitate pentru ca Statele Unite să-și explice poziția "de legitimă apărare" față de Irak, pe care îl acuză de terorism de stat. Reuniunea Consiliului a avut loc aseară, la orele 23.00.

Congresul Național Irakian, care afirmă că grupează toate tendințele opoziției irakiene, a apreciat că președintele Saddam Hussein a provocat acțiunea americană prin aventurismul său și prin dorința sa de răzbunare.

Franța și Marea Britanie și-au manifestat înțelegerea față de reacția Statelor Unite.

CAFEAUA DE DIMINEAȚĂ

Cum se poate ajunge candidat la postul de mare specialist prin manevrarea concursurilor

Aurel LEON

Cîndva, cînd ne-am ocupat de profilul profesional al domnului dr. Costin Dănuț, cel care în calitate de director la Direcția Sanitară a județului Iași a fost în stare să procedeze așa cum a procedat cu ai săi colegi, susțineam că domnia-sa trage niscaiva sforicele vizibile pentru a se instala la șefia Clinicii de oftalmologie II din Iași, adică pe post de profesor în scaunul domnului dr. S. Buiuc. Părea pe atunci o glumă ca la nici 40 de ani domnul Dănuț, după doi ani de practică la Hîrlău și vreo cinci ani de mișcare a hîrtiilor și a altor obiecte la Direcția Sanitară și pe direcția Cotnari-București, să se prezinte la concursul pentru ocuparea postului vacant. N-ar fi nimic nelalocul lui, dacă nu s-ar încerca sistemul strecurării pe ușa de serviciu, adică dacă domnul Dănuț ar juca cu cărțile pe față. Or, domnia sa chiar și cînd își alege nașul la cununie cu duduia Camelia nu ia un radiolog ca domnul dr. Vlad de exemplu, ci un oftalmolog, pe domnul prof.dr P. Vancea, căci într-acolo e bătaia peștelui. Apoi, cînd după... specializarea de doi ani al Hîrlău, trece director în perioada 1988 -1991, se agață de pulpana nașului și astfel, adună ceva comunicări, fiind mereu al doilea, al treilea, al patrulea, numai să fie, unde e nașul, acolo e sigur și finul. Iar cînd e să le prezinte, se întîmplă ca în socoteala comisarului Pristanda din "O scrisoare pierdută", cu steagurile. Dar, merge și asta. Acolo însă unde scîrțîie osia și trebuie unsă e comparația cu oricare alt specialist în domeniu. De pildă, pentru acest post concurează și doamna dr. Georgeta Macovei, care lucrează la clinica I oftalmologie, deci e formată de domnul prof.dr. P. Vancea, adică tocmai nașul.

Dar, profesorul și nașul e și membru în comisia pentru ocuparea postului de șef de lucrări la clinica oftalmologică II. Domnia-sa, ca și ceilalți membri ai comisiei, vor avea în față două activități. Hai să le comparăm puțin. Nu-i cunosc pe candidați, dar vorba lui I. Peltz: "actele vorbește". Vechimea în muncă: doamna dr. Macovei Georgeta 16 ani și 7 luni, lucru efectiv, domnul dr. Costin 13 ani și 7 luni, din care lucrat în specialitate doar trei ani. După stagiul de la Hîrlău, domnia-sa nu are concurs de intrare în Iași ca oftalmolog și timp de 5 ani a fost preocupat în principal de multiplele probleme ale Direcției Sanitare. Este evident că nu s-a putut preocupa în suficientă măsură de formarea sa ca medic oftalmolog, încît este evidentă inferioritatea sa în latura practică. În timp ce doamna dr. Georgeta Macovei are la activ realizare a circa 5.000 de operații (mîna I și II), domnul dr. Costin are doar 208. Cred că un asemenea cadru, chiar dacă ar fi singurul candidat și am aplica principiul creștinului sărac cu "mortul nostru, pomana noastră" și tot n-ar fi indicat să opereze A te da pe mîna domnului dr. Costin e riscant!

Trecînd mai departe, la activitatea didactică, domnul dr. Costin a executat 680 de ore cu 20 de grupe de studenți, pe cînd doamna dr. Macovei a făcut 5.598 de ore cu 130 de grupe. Primul a condus 4 lucrări de diplomă, a doua a condus 38 de lucrări de diplomă, 20 de cursuri universitare, stagii post-universitare cu 10 medici la specializare și 3 cursuri post-universitare. Și așa mai departe. Cu privire la cercetarea științifică, deci lucrările publicate, e operația ce caracterizează cel mai bine sistemul de prezentare a situației, practicat nu doar de domnul dr. Costin, ci și de oamenii grăbiți să ajungă undeva.

Am ales întîmplător situația aceasta, deci comparația între un cadru conștiincios, care și-a văzut de specialitate, și un altul pornit pe parvenire cît mai rapidă, prin toate mijloacele. Cine va cîștiga? Aici e aici. Acum se va verifica probitatea comisiei. Sofocle afirmă în "Antigona" că femeia care a păcătuit odată, nu se mai poate corecta. În cazul nostru, se pare că Sofocle are dreptate. Generația care vine, educată sub regimul trecut, se pare a nu avea scrupule. Trece peste orice. Nu se gîndește că lumina ochilor e cel mai prețios dar al naturii și ce răspundere își asumă medicul care operează pe ochi. După un stagiu la Hîrlău, se întîmplă ceea ce am prevăzut: escamotarea. Jongleurul care pune un iepure în joben și scoate tot un iepure e un farseur. Trebuie să scoată altceva, domnule dr. Costin.

Ai manevrat pe tema concursurilor pînă ce ți s-a înfundat cu abuzul de la Maternitate; manevrezi mai departe cu acest concurs de la Oftalmologie, profitînd de slăbiciunea domnului dr. Buiuc. De astă dată, însă, intervin... dosarele. Și ele nu pot minți. Cît privește comisia, îmi amintesc de o întîmplare de pe vremuri: candida la o catedră universitară la Iași abilul N. Șerban, fost chestor de poliție. Împotriva lui a votat și venerabilul Al. Philippide, justificîndu-se: "M-a vizitat să-mi ceară votul. Aflînd că n-am servitoare, s-a oferit să-mi aducă el una. Asta-i treabă de profesor universitar?".

Chiar poate fi manevrat atît de lesne un asemenea concurs, domnilor din comisie? Primul, ar putea vota chiar nașul, domnul prof.dr. P. Vancea, aflat între Scyla și Caribda!

Te pomenești că iese finul! ■

Din scrisorile, telefoanele și audiențele zilei

■ **Doamna CHINA AXINTE - str. Clopotari nr. 15, bloc G34, sc. A, ap. 6.** Este fiica Anicăi Postică din Curăgău, comuna Comarna, care a decedat la 13 martie 1992, după ea rămînînd trei fete și trei băieți, toți la casele lor, cu o armată de nepoți și nepoate, o casă frumoasă, încăpătoare, îmbelșugată la vremea ei, dar și astăzi cu teren și vie împrejur, aducătoare de certuri și pizmă între frați.

La 40 de zile de la moartea bătrînei a fost sfadă mare, cu uși bruscate și înciuate, cu ceva părulală și înjurături ofensatoare, că pînă și preotul satului a scăpat cu fuga.

La 22 mai însă, la prăznuirea a 3 luni de la înmormîntare, a fost și mai rău. La întoarcerea către casă, spre Iași, după ce ieșise din sat, Elena Străinu, nevasta unuia dintre frați, s-a repezit la Clara (cumnată-sa), dar a lovit-o cu bîrdița în cap pe China, provocîndu-i leziuni care au impus spitalizarea.

Dusă pe brațe pînă la șosea, de către Clara (soră-sa), China Axinte a fost îmbarcată într-o mașină de ocazie, cu număr de Vaslui, dusă la Neurochirurgie în Tătărași, unde a stat două zile, medicul legist acordîndu-i 14 zile de concediu medical. Apoi, alte zile de spital le-a făcut la spitalul Socola ..., unde a stat în perioada 1-23 iunie 1992, plus concediul medical recuperator.

Axinte China și-a reclamat vătămarea la Judecătoria Iași. Cînd a fost la noi, la "Monitorul", cu mai multe zile în urmă, se declara frămîntată, îngrijorată că procesul se desfășoară anevoios, că pîrîta din proces găsește tot felul de scuze și motive să lipsească de la unele termene, că medicii nu i-ar fi acordat certificatul trebuitor să răspundă întocmai stării sănătății sale și vătămării care i s-a produs prin lovire.

Există, ca în asemenea cazuri, tot felul de suspiciuni. Suspicioși am fost și noi, alături de ea, în legătură cu cele înscrise în biletul de ieșire nr. 3521/28 ianuarie 1993, de la Spitalul Socola, eliberat de medicul primar conferențiar dr. M. Șelaru, care face o privire retrospectivă a bolii, începînd de la prima ei internare, în 1983...

Ulterior, ne-am convins că trimiterea la anul 1983 nu a rămas neobservată nici de instanță și, drept urmare, ne-am dumirit că actul de justiție are o cumpănă care adună tot felul de probe pentru a fi interpretate, și dată o sentință temeinică. Iată, Judecătoria Iași, în dosarul nr. 6479/1993, expediază către Laboratorul de medicină legală Iași o adresă care solicită răspuns tocmai la întrebarea noastră: dacă în raport de actele medicale și starea de sănătate actuală a părții vătămate - Axinte China - precum și de leziunile cauzate la 22 mai 1992, ar fi putut pune în pericol viața părții vătămate, dacă există legătură de cauzalitate între agresiunea de la data de 22 mai 1992 și certificatul eliberat de Spitalul clinic de psihiatrie Socola Iași, în 1983.

Cu alte cuvinte, o mare seriozitate și o deosebită răspundere a instanței judecătorești în administrarea probelor în dosarul cauzei. Așa că, doamna Axinte, vă rugăm, fiți liniștită, aveți încredere în instanță și în avocat. La dosarul dumneavoastră, în mod sigur, lucrează niște buni profesioniști.

■ **Domnul VASILE FRUNZĂ - comuna Răducaneni, Iași.** Înțelegeți cum trebuie procedat de o persoană fizică, pusă în posesie, pe un amplasament dat, dacă găsește terenul ocupat de altă persoană.

Răspunsul nostru este dat de Legea 18/1991: un asemenea litigiu se rezolvă cu ajutorul comisiei locale, al primăriei ori al poliției locale, fie adresîndu-vă comisiei județene. Dacă litigiul nu este rezolvat, veți cere sprijinul organelor judecătorești.

■ **Domnul CORNELIU HONCIUC, str. Clopotari, nr. 4, bloc 924, et. 4, ap. 20.** S-a prezentat la 24 iunie cu copilul la Policlinica "Sf. Maria" cu trimitere din 22 iunie a aceleiași unități, cu bon nr. 30, scos de la triajul aceleiași policlinici, să facă o ecografie copilului de 7 ani.

Cînd i-a venit rîndul, domnul dr. Burlea l-a refuzat pentru că și-a terminat programul, iar aparatul nu se pune în funcțiune decît pentru 20 de copii. I-a recomandat să revină peste o săptămînă. Ce face însă cu copilul bolnav? - ne-a întrebat domnul Honciuc. Și-a mai adăugat, spre a ne informa, dumnealui este șomer de un an și ceva și nici bani nu are. Pentru ce i-o fi trebuind banii, n-am înțeles. În legătură cu boala și programarea copilului poate ne spun ceva domnii de la Direcția Sanitară.

■ **Domnul ALEXANDRU P. CIOBOTARIU, din satul Dumbrava, comuna Ciurea, ne-a vorbit despre cei 7 frați rămași la părinți, despre bunăstarea majorității dintre ei, despre cele 8 hectare rămase de la răposați, despre neînțelegerile de la pămînt.**

Domnul Alexandru și două surori au rol la primărie. Unei surori i s-au dat 2,5 hectare, iar dumnealui are 1,5 ha. Patru frați au rămas fără rol și au luat cele 8 hectare rămase de la părinți, după căsătoria primilor trei. Cei cu cele 8 ha luate pretind că pămîntul le aparține lor.

Primăria a eliberat adeverința de punere în posesie nu a tuturor moștenitorilor, ci numai pentru 3 frați care se pretind moștenitori.

Intervențiile ulterioare ale petiționarului, la primar ori la secretar, n-au fost de natură să schimbe situația. Mai ales că domnul primar nici nu prea este de găsit pe la Primărie.

Acum, domnul Alexandru P. Ciobotariu umblă pe la Prefectură și speră să nu ajungă și la Judecătorie.

■ **Doamna SILVIA NIȚESCU, str. Plantelor nr. 5, bloc 753, sc. B, ap. 3** arată că din februarie a.c., în mod constant, lună de lună, este trecută la asociația de locatari cu o persoană în plus, la cheltuielile comune, din cauza șefului de scară.

Roagă să fie ajutată și corectată greșeala... șefului de scară.

Aceeași rugăminte adresăm și noi asociației de locatari și administratorului, solicitîndu-le să ne răspundă cum s-a rezolvat această încurcătură, petenta avînd 4 copii și trăind din alocația acestora și pensia alimentară.

■ **Domnul GHEORGHE IFRIM - Iași. Afirmația domnului Aurel Leon, referitoare la costul a 15 mii de lei 1 kg de caș și 3 kg de brînză de vaci ("Monitorul" din 22 iunie a.c.) s-ar putea să aibă un sens care ne scapă nouă, cititorilor de rînd; în ce privește referirea domniei sale la școala de literatură "M. Eminescu" ca la o inovație ceaușistă ("Monitorul" din 24 iunie a.c.), ea constituie o slobozenie a condeiului care n-a ținut seamsa de anumite rezultate: școala s-a deschis și a funcționat, sub patronajul literar al lui Mihail Sadoveanu, dar asta a fost în perioada 1950-1954, iar Ceaușescu a început să aibă inițiative de-abia după 1964-1965, cînd Sadoveanu era de-acum, deja, sub lespedea onorifică a timpului, adică murise din 1961.**

Ion N. OPREA

Propunem Primăriei ieșene

Este absolută nevoie de editarea unui "ghid cetățenesc"

Tot mai des, în cercuri ale iubitorilor de cunoaștere, dar mai ales în presă, se vorbește despre necesitatea realizării unei monografii actualizate a municipiului Iași. Despre un ghid al orașului. Se invocă chiar și competența în materie a străinătății. Treabă de interes major, dar se vede, anevoios de realizat, din varii motive, asupra cărora nu e locul de insistat aici.

De interes imediat mi se pare realizarea, pînă atunci, mai întîi a unui ghid al primăriei, menit să-l informeze pe cetățeanul sosit la organul puterii și administrației de stat în tot felul de probleme care îl scot din casă. Iată, pe la începutul anului 1991, la ghișeele administrației financiare și la locurile de muncă ale inspectorilor ori pe servicii și compartimente, nu se cunoaște nici unde trebuie să te așezi la rînd să-ți plătești dările către stat - actul de informare lipsind în totalitate. Cu bucurie am văzut anul acesta că la ghișeele de plată a impozitelor au apărut indicatoare cu străzile împărțite pe operatorii de rol, pe pereți există la vedere afișe care indică actele necesare pentru obținerea a diferite certificate.

Sînt însă și servicii în cadrul Primăriei în care serviciul de informare este în mare suferință.

Un cunoscut, colaborator al subsemnatului, privatizat în .S.R.L., a apelat cu luni în urmă, ca într-o perioadă dată, să-i intermediez obținerea avizelor necesare în vederea dobîndirii de la Primărie a autorizației de funcționare a celor 2-3 magazine pe care le gestionează.

Prins în jocul cererii sale, am bătut drumurile Primăriei și ale instituțiilor deținătoare și eliberatoare de avize pentru actul solicitat mai bine de o lună de zile - informația obținută astăzi împrospătîndu-se mîine cu noi cerințe - iar, în cele din urmă, ne-am lăsat păgubași...

Ce face însă cetățeanul de rînd, neinformat suficient? Zile de-a rîndul se pierd așteptînd la rînduri imense doar pentru o informație, pentru cîteva cuvinte, pe care le obții de la un funcționar, pentru ca peste alte cîteva zile, revenind în aceeași problemă, cu actele cerute, alt funcționar să-ți solicite alte acte ori suplimente la ceea ce soliciți.

Cu riscul de a fi acuzat de insinuare, în numele adevărului, mărturisesc că în unele cercuri, chiar în unele instituții, se trăiește cu ideea că punerea la dispoziție a unor informații, chiar și de către ziare, s-ar face prin compensare: reușește să le aibă cel care plătește mai bine. Contracarînd și asemenea supoziții, vinderea la chiosc a ghidului cetățeanului, valoare la valoare, ar stopa ... diversiunea.

La afișierele Primăriei, pe ușa de la intrare, pe pereții holurilor ori pe ușile serviciilor, rar și sporadic apar afișate informații pertinente, ajutătoare omului grăbit, dar și interesat în problemă. De regulă, afișierele Primăriei sînt goale ori conțin vechituri.

Mi s-a părut foarte interesant să constat că oameni care cu ani în urmă fuseseră inițiatorii, realizatorii și beneficiarii ghidului cetățenesc de la Primăria municipiului Iași, astăzi nu-i mai simt necesitatea, utilitatea. În ghidul acela cetățenesc, realizat sub egida secretarului Primăriei, cum era firesc să se realizeze și astăzi, erau publicate principalele acte normative ale Consiliului ori ale executivului și primarului în diverse probleme, se nominalizau actele necesare a fi depuse pentru a dobîndi un certificat ori altul, se arăta care este conținutul și forma unei cereri într-o anumită problemă. Aflînd astăzi ce avize îți trebuie, de la cine le poți obține, pentru a avea autorizația de funcționare a unei societăți comerciale ar fi deosebit de util pentru cetățean. Drumul i-ar scurta. Așteptarea i-ar fi mai ușoară.

Ghidul cetățenesc oferit altădată, astăzi poate deveni și o afacere din care se pot scoate niște sume prin vînzarea-cumpărarea realizată, mai ales că, între timp, gama serviciilor s-a diversificat și amplificat deosebit.

Nu-i lipsită de interes și reactualizarea, renașterea acelei broșuri, difuzată tot prin vînzare, curpinzînd denumirea străzilor pe cartiere, poate și cu o anexă a indicării locurilor de interes istoric și cultural - case memoriale, muzee, monumente ori statui ale personalităților, cu un scurt istoric al lor, cu indicarea chiar a principalelor unități de servire pentru populație - hoteluri, unități de alimentație publică, prestări servicii etc., care să-i facă interesați în sponsorizare și pe patronii din zonă. Un fel de minighid al orașului!

La oficiul de pensii, la serviciile primăriei, la casa de pensii a țăranilor de sub bolta de la intrarea din str. Ștefan cel Mare, la Direcția agricolă, pe holurile Prefecturii și Primăriei, mai ales în unele zile, oameni veniți din satele îndepărtate ale județului așteaptă la rînd pentru o informație. Să le-o punem la dispoziție chiar de la coborîrea lor în gară la Iași și Nicolina, ori la autogară, vînzîndu-le contra cost și ziarele locale, dar și ghidul cetățenesc al primăriei, precum și cel al străzilor din municipiul Iași. Atunci cozile vor deveni mai mici, lumea se va mișca mai repede, atît pentru dobîndirea actelor trebuitoare, cît și către locurile de muncă - la cîmp, mai ales. Iar Primăria va cîștiga încă un ban. Nu-i așa, domnule secretar al primăriei din Iași?

Ion N. OPREA

ultimul vagon poștal

"Nu se poate repara nedreptatea făcută tatei?"

Am pe tatăl meu în vîrstă de 67 de ani, pensionar C.A.P., sector zootehnic cu o vechime în muncă de 23 de ani. Și-a început activitatea în 30 martie 1990. În cartea de muncă este specificată întreruperea activității pe 30 decembrie 1989, motivînd fosta conducere de atunci că nu mai contează la calcularea pensiei cele 3 luni din 1990, plus că cei doi ani de armată nu au fost prinși în calcul, nici un an de la S.M.A. unde a fost angajat tractorist. Pensia lui este de 2.500 lei la ora actuală. Problema care mă frămîntă este următoarea.

Un coleg de-al tatei, care a lucrat cu el la aceeași muncă timp de 7 ani, a depus dosarul de pensionare în luna aprilie 1990, deci cu o lună mai tîrziu și primește pensie de peste 20.000 lei. Mama, care a fost gestionară și a lucrat în C.A.P. numai 2 ani, primește pensie de stat peste 20.000 lei și pensie de la C.A.P., tot 2.500 lei.

Mă întreb unde e greșeala, cum se poate remedia? Vă rog să-mi răspundeți unde și ce trebuie făcut, unde trebuie să mă adresez, cui anume, pentru a îndrepta această nedreptate care a reușit să-l distrugă moral pe tata. Nu mai zic cum este distrus fizic după o muncă de 23 de ani în zootehnie!

Vă mulțumesc foarte mult și aștept răspuns în cotidianul "Monitorul", pentru B. Marcela, din Iași.

B. Marcela

Nota redacției: Rugăm conducerea Oficiului de Pensii din Iași, să răspundă scrisorii domnului Ion Budeanu și doamnei B. Marcela, în paginile "Monitorului".

În atenția Oficiului de Pensii

"Vreau să știu dacă mi s-a recalculat pensia"

Mă numesc Budeanu V. Ion, din localitatea Crivești, comuna Vînători, județul Iași, iar prin prezenta vă aduc la cunoștință următoarele:

Sînt un cititor înflăcărat al ziarului "Monitorul", deoarece am observat că de fiecare dată, printre alte evenimente publicate, aveți și o rubrică în care dați răspunsuri concrete și reale la scrisorile primite de la diferiți cetățeni, prin care își solicită anumite drepturi. Subsemnatul, sînt invalid și veteran de război, cu certificatul nr. 17363 din 26.02.1992, eliberat de Ministerul Apărării Naționale U.M. nr. 02405 - Pitești.

Precizez faptul că la Oficiul de Pensii Iași există dosarul de pensionare nr. 221-753901; (882).

Față de cele arătate mai sus, vă rugăm să urmăriți la Oficiul de Pensii Iași dacă s-a procedat la recalcularea pensiei, întrucît cea stabilită nu corespunde cu realitatea.

În speranța că mă veți ajuta, deoarece sînt bătrîn și bolnav, vă mulțumesc foarte mult.

Ion V. Budeanu

PROD.COM.S.R.L

Firma TARO, distribuitor autorizat al produselor GoldStar în România, vinde "en gros" televizoare GoldStar, model 9902, diagonala 51 cm. Termen de garanție: 12 luni. Preț: 229 000 lei. Sunați chiar acum la telefon (01) 666 72 58 !

GoldStar

TAGG PROMOTION

CENTRUL PENTRU INSTRUIRE ÎN INFORMATICĂ
Iași Str. Golia nr. 14 tel. 115944
organizează cursuri de instruire în utilizarea calculatoarelor personale (PC):
- Formare operatori PC
- Programare PC (limbaj C, PASCAL, d BASE)
- Proiectare utilizînd PC (AUTOCAD)
- Tehnoredactare și activități de secretariat

Înscrieri și detalii suplimentare la CENTRUL PENTRU INSTRUIRE ÎN INFORMATICĂ

FREE BIBLE COURSE BY MAIL
For your FREE course please send your name and address (clearly written) to:
WORLD BIBLE SCHOOL
Dept. H-13, P.O. Box 9346,
Austin, TX 78766 USA

Luni, 28 iunie 1993, nr. 148 (604)

Financiarul
pagină săptămînală de analiză și informație economică

Investițiile și relansarea economiei românești (II)

Neoliberalii privesc sistemul pieţelor ca fiind singurul instrument de reglare al economiei. Cu alte cuvinte, doar competiţia liberă poate asigura eficienţa economică. Ei neagă orice interferenţă a puterii publice cu mecanismul autoreglator al cererii şi ofertei. Post-keynesienii şi neo-keynesienii accentuează asupra insuficienţelor sistemului de pieţe libere şi consideră că, statul poate şi trebuie să corecteze aceste insuficienţe. Întrucîtva disputa privind performanţele actual ale economiei româneşti se desfăşoară în aceeaşi termeni. Pe de o parte, se reproşează politicului o ingerinţă exagerată în probleme care ar trebui soluţionate prin instrumente economice, iar pe de altă parte, se evidenţiază doar incapacitatea economiei de a se relansa prin instrumente proprii. Evident, este destul de dificil un arbitraj între aceste două opinii intangibile. Cert este însă un fapt, şi anume, căderea economiei reale în România nu este doar expresia incapacităţii politicii puterii publice de a oferi tratamente oportune şi ritmuri adecvate ale reformei economice. Poate că, una dintre cauzele principale ale scăderii accentuate a producţiei este volumul redus de investiţii în obiective fizice, pe de o parte şi orientarea capitalurilor disponibile pentru investiţii în sectoare cu productivitate redusă a mîinii de lucru (comerţ cu amănuntul, comerţ en gross, servicii etc.), pe de altă parte. Analiza procesului investiţional din economia românească a ultimilor ani nu poate fi făcută totuşi, numai la modul strict tehnicist sau pur ştiinţific, ci trebuie avute în vedere cîteva aspecte semnificative.

- structura actuală a economiei româneşti, care diferă nesemnificativ de cea anterioară lui 1989;
- orientarea investiţiilor în perioada economiei socialiste;
- sistemul instituţional cu responsabilităţi în domeniul investiţiilor teritoriale şi a celor publice, în special;
- poziţia pe piaţa mondială a produselor româneşti şi orientarea acestora din punct de vedere geografic;
- starea monedei naţionale şi evoluţia cursului de schimb;
- orientarea politicii Băncii de emisiune;

Fără îndoială, ar prezenta un interes deosebit punerea în evidenţă a influenţelor fiecăruia din factorii menţionaţi asupra investiţiilor, dar şi a efectelor induse de către acestea. Pentru moment însă, ne vom opri doar la cîteva rezultate generale, ale unor studii teoretice şi cercetări empirice asupra relaţiilor dintre investiţii şi cresterea economică. Problema a intrat serios în preocupările economiştilor după depresiunea economică din anii 1929-1933, cînd mecanismul de autoreglare a pieţelor libere a vădit serioase disfuncţionalităţi. Preocupat fiind de a găsi o soluţie teoretică riguroasă şi apoi o politică economică viabilă, J.M. Keynes a considerat că, revigorarea cererii agregate poate constitui un asemenea fundament. Implicit, atenţia celebrului economist s-a îndreptat spre investiţii sau formarea brută de capitaluri. Pornind de la premiza egalităţii între economiile de toate genurile şi investiţii, el a concluzionat că investiţiile au un efect multiplicator asupra venitului naţional. Altfel spus, este prima încercare riguroasă de a elabora o corelaţie între investiţii şi creşterea economică. Modelele macroeconomice din perioada post-keynesiană datorează enorm acestui veritabil părinte al Macroeconomiei. Mai înainte însă, un alt nomist britanic, A.C. Pigou a pus în evidenţă principiul acceleratorului, care la un nivel de echilibru economic parţial argumenta relaţia dintre cererea de bunuri de consum şi investiţii.

Teoretic, ambele instrumente întăresc convingerea că, procesul creşterii economice nu poate demara decît prin investiţii. Ulterior, economiştii interesaţi în a decodifica mecanismul dezvoltării economice şi a recomenda politici corespunzătoare puterii publice, au surmontat nivelul de globalitate al ecuaţiei creşterii economice, puse în evidenţă de Keynes, Harrod, Domar, Cobb şi Douglas. Cu alte cuvinte, s-a remarcat faptul că, rata creşterii economice este puţin influenţată de investiţiile cantitative şi considerabil determinată de investiţiile calitative (cercetare-dezvoltare, educaţie, formare profesională, investiţii intelectuale etc.).

Economiştii americani, R. Solow şi E. Denison, au încercat să explice contribuţia factorilor capital şi mînă de lucru în realizarea unei rate medii de creştere de aproximativ 3% a economiei americane, pe o durată de mai bine de 7 decenii. Folosind funcţia Cobb-Douglas, Solow a reuşit să explice doar un procent din acea rată de creştere economică, pe seama factorilor cantitativi, iar diferenţa a pus-o pe seama unui factor "rezidual", pe care ulterior avea să-l identifice ca fiind progresul tehnic.

V. IŞAN

TAXA PE VALOAREA ADĂUGATĂ

Începînd de la 1 iulie 1993 va intra în vigoare noul impozit, taxa pe valoarea adăugată, care va înlocui impozitul pe circulaţia mărfurilor, acţiune care face parte din programul de reformă economică al Guvernului. Valoarea adăugată este un element de valoare al evaluării economice şi statistice în economiile de piaţă şi exprimă contribuţia netă a unei activităţi economice sau rezultatul efectiv al acesteia. Aici sînt cuprinse cheltuielile cu salariile, profiturile brute şi amortizările. Acestea din urmă reprezintă acele cote prin care se recuperează, în costuri, valoarea echipamentelor productive, adică masini şi utilaje ce se folosesc în mai multe cicluri de producţie, astfel încît cheltuielile pentru achiziţionarea lor se transferă treptat, în transe valorice asupra produselor realizate. Valoarea adăugată nu cuprinde valoarea bunurilor intermediare (materii prime, energie, materiale auxiliare) care participă la realizarea produsului finit, venind dintr-un alt ciclu de producţie şi nu reprezintă efort economic depus în procesul de fabricaţie în cauză. La nivel naţional, valoarea adăugată se numeşte produs intern brut (P.I.B.) şi, în cazul în care acesta este corectat cu soldul operaţiunilor cu străinătatea, devine produs naţional brut (P.N.B.). Impozitul reprezintă plata către stat, care este sursa fundamentală a veniturilor statului, din care acesta finanţează toate cheltuielile sale. Impozitul poate fi direct (pe venit, respectiv pe salariu sau profit) sau indirect (pe circulaţia mărfurilor, adică pe consum). Primul tip de impozit este suportat de titularul pe venit, iar al doilea tip, în ultimă instanţă, de către consumator. Impozitul pe circulaţia mărfurilor (I.C.M.) este un impozit de tip cumulativ, în cazul căruia un produs complex, realizat în mai multe faze de către mai mulţi intermediari, care îi asigură cîte o nouă prelucrare, poate fi impozitat de mai multe ori, corespunzător fiecăreia dintre aceste faze. În cazul impozitului cumulativ, de tipul I.C.M., este vorba de o impozitare în cascadă, cînd se aplică o impunere fiscală asupra unei faze din activitatea economică ce include deja, un impozit perceput în faza anterioară a activităţii economice.

Taxa pe valoarea adăugată este un impozit de tip necumulativ, în cazul căruia fiecare fază a activităţii economice este impozitată în raport cu valoarea adăugată în acea fază.

Deducerea fiscală reprezintă dreptul de reducere a sumelor de achitat în contul impozitelor, iar în cazul TVA se referă la impozitele plătite în contul cumpărătorului, din totalul impozitelor de achitat în contul vînzătorilor. Scutirea de TVA se aplică la o serie de activităţi şi constă în exceptarea de la impozitare. Cota zero TVA se aplică la activităţile de export, oferind prestatorului de activităţi productive sau de servicii pentru export, un dublu avantaj: neimpozarea, practic, a activităţii respective şi posibilitatea de a beneficia de deducerile fiscale ale impozitelor plătite în contul cumpărătorilor. Trebuie subliniat faptul că activităţile de export nu sînt scutite de impozitare ci sînt considerate impozabile, dar în cotă zero, tocmai pentru a putea profita de pe urma deducerilor prevăzute la activităţile impozabile.

Costel STROESCU

MANAGEMENTUL GRUPURILOR (II)

Grupurile formale

Grupurile formale (formal groups) sînt grupuri de muncă oficiale şi lucrative ale organizaţiei (societăţi comerciale, regii autonome, firme, companii, instituţii etc.) cu rol de comandă şi de acţiune. Ele sînt constituite pe bază de acte şi norme oficiale, sînt conduse de un şef ierarhic investit oficial cu atoritate iar structurile lor se modifică odată cu schimbările organizatorice. Grupurile formale sînt deliberat impersonale, se bazează pe relaţii ideale, prestabilite între manageri şi subordonaţi, avînd rolul de a proteja angajaţii şi de a reduce conflictele interumane. Prin natura lor urmăresc o diviziune strică a activităţii salariaţilor, un sistem de control, recompense şi sancţiuni diferenţiate.

După cumeste cunoscut structura formală a unei organizaţii poate fi reprezentată sub o formă grafică numi organigramă. De-a lungul timpul s-au impus mai multe tipuri de structuri organizatorice: structura ierarhic-liniară (line); structura funcţională (staff); structura mixtă (staff-line). În momentul de faţă în întreaga lume, şi în special în managementul japonez şi american, se depun eforturi pe direcţia depăşirii limitelor şi dificultăţilor celor trei tipuri de structuri organizatorice, accentul punîndu-se pe grupul de muncă, pe factorii motivaţionali care animă şi pun în mişcare grupurile de muncă. Din acest punct de vedere semnificativă este structura propusă de Rensis Likert, în lucrarea "New Patterns of Management" (Noi structuri de conducere), care ar putea fi denumită structura pe "grupuri parţial suprapuse'. Este vorba de fapt de o structură piramidală, ierarhică, în care legătura dintre grupurile de muncă formale se realizează prin intermediul aşa-ziselor verigi de legătură (linking pin), adică un conducător care face parte din mai multe grupuri deodată; din grupul pe care-l conduce, dar şi din grupul imediat superior - ca "pinion" de legătură dintre grupuri. Practica a demonstrat că liderul unui grup nu-şi poate realiza eficient sarcinile sale de conducere dacă nu este capabil să-şi exercite influenţa şi în sus, spre vîrful piramidei manageriale.

Grupuri de comandă şi grupuri de acţiune

Din grupurile formale fac parte de cele mai multe ori grupul de comandă sau funcţional (command or functional group) şi grupul de acţiune (task group).

Grupul de comandă este un grup de muncă formal care cuprinde un manager şi subordonaţii săi. De pildă, într-un hotel, institut de învăţămînt, institut de cercetare-proiectare sau la un spital, personalul de îngrijire este subordonat unui supraveghetor (supervisor) cu curăţenia, dar toţi formează un grup de muncă funcţional. Fiecare supraveghetor raportează unui manager de nivel ierahic imediat superior (higher-leval command group). În acest caz supraveghetorul este o verigă de legătură între grupul de jos şi cel de sus, asigurînd coordonarea între cele două nivele; el estge supraveghetor la nivelul de jos şi subordonat la grupul de nivel mai înalt. Rezultă deci că grupurile funcţionale îşi desfăşoară activitatea într-un stil piramidal cu inele de legătură între ele.

Grupul de acţiune

Grupul de acţiune (task group) este tot un grup de muncă formal conceput pentru un obiectiv concret care "pune în operă" munca "comandată" de grupurile funcţionale. Ele pot fi permanente (permanent task group) sau temporare (temporary task group). Cele permanente au sarcina de a rezolva problemele curente într-un domeniu restrîns. De exemplu, echipa de îmbunătăţire a calităţii produselor sau de trecere de la conducerea asistată de calculator a fabricaţiei (CAM-Computer Aided Manufacturing) la conducerea asistată de calculator a întregului proces de producţie (CIM - Computer Integrated Manufacturing). Grupurile temporare trebuie să se ocupe de o problemă foarte concretă, într-un timp prestabilit. Ele se mai numesc şi "comitete ad-hoc" (ad hoc comittees), "grupuri de forţă" (task forces) sau "grupuri de proiectare" (project groups/teams).

Grupurile informale

Grupurile informale (informal groups) sau neoficiale snt grupurile de muncă stabilite de salariaţi şi nu de managementul organizaţiei. Ele sînt constituite pentru a satisface interesele, nevoile reale şi trebuinţele sociale ale unui grup restrîns de salariaţi (trebuinţe legate de apartenenţă, de apreciere şi stimă, de cunoaştere, estetice, de autorealizare şi de valorificare a propriului potenţial ş.a.m.d.). De cele mai multe ori grupurile nonformale nu coincid cu structura grupurilor formale. De exemplu, dintr-un asemenea grup pot face parte cîte unul sau mai mulţi salariaţi din compartimentele de proiectare-cercetare, marketing şi producţie - care au unul sau mai multe obiective şi trebuinţe comune - fără să fie "acceptaţi" şi angajaţii din compartimentele financiar-contabil sau resurse umane. Grupul informal are un lider neoficial ce se bucură de autoritate de competenţă şi prestigiu.

În cadrul grupurilor informale se stabilesc mai multe tipuri de legături; şuviţă - care implică trecerea informaţiilor de-a lungul lanţului de indivizi de la prima la ultima persoană; legături margaretă - în care un individ foarte activ şi de fapt liderul grupei comunică cu fiecare din membrii acesteia; legături necoerente - întîlnite mai rar, cnd informaţiile circulă în mod haotic între membrii grupei; legături ciorchine - în care conducătorul comunică cu anumite persoane selectate, care la rîndul lor pot transmite informaţii altor indivizi selectaţi de ei. Acest tip de legătură predomină.

Grupurile informale au anumite elemente caracteristice: se constituie singure în mod spontan, pe baza relaţiilor de simpatie, interese şi preocupări comune; au o diversitate de scopuri (lucrative, de promovare a unor idei, de afişare a unei atitudini comune; aparţin structurii neoficiale a organizaţiei; rolurile şi statusurile (poziţia în grup) sînt neoficiale, neobligatorii şi corespund, de regulă, valorii autentice a membrilor; conţin relaţii subiective, de ordin psihologic; snt puţin sensibile la restructurările organizatorice oficiale, rămînînd aceleaşi şi după modificările "ordonate" de managementul de vîrf. Din grupurile informale fac parte, în special, grupurile de interese şi grupurile de prietenie.

Grupul de interese

Grupul de interese (interest group) este creat pentru a facilita angajaţilor urmărirea unui interes comun: de la sport sau hobby-uri pînă la ideea de a implementa o tehnologie de vîrf. De exemplu un grup poate fi format din microbişti de fotbal sau de pescuit, altul din mari amatori de muzică simfonică, de jazz sau country iar altul din "împătimiţi" în calculatoare.

Grupul de prietenie

Grupul de prietenie (friendship group) este un grup informa, bazat pe raporturi afective legate de diverse trebuinţe: nevoia de a-şi împărtăşi sentimentele şi impresiile, nevoia de a aparţine unei categorii sociale, de a fi acceptat de ceilalţi, de securitate psihică etc. De cele mai multe ori membrii unui grup de prietenie beau cafeaua şi servesc masa împreună, merg în acelaşi grup la spectacole, la meciuri sau n excursii ş.a.m.d. Această categorie de grup este, de regulă, utilă organizaţiei din care fac parte prin faptul că înlesnesc circulaţia informaţiilor şi sporesc dorinţa de colaborare a angajaţilor. Uneori pot apare şi efecte negative, dacă membrii grupului pun interesele sociale ale acestuia deasupra obiectivelor organizaţiei sau dacă în sînul grupului apar frictiuni şi certuri puternice. De multe ori acestea pot duce la disoluţia grupului.

Cum se dezvoltă un grup infomal?

procesul prin care grupul îşi influenţează membrii, modificîndu-le comportamentul, atitudinile şi personalitatea a fost studiat în profunzime de sociologul George Homans. În lucrarea sa "The Human Group" (Grupul uman), Homans identifică în comportamentul oricărui grup trei elemente: activităţile (ceea ce realizează membrii grupului); interacţiunile (comunicaţiile verbale şi nonverbele); sentimentele (stările interne ale indivizilor). În raport cu aceste elemente, atitudinea grupului se manifestă într-un sistem intern şi unul extern. Sistemul intern cuprinde elementele amintite, formate în procesul muncii grupului. Sistemul extern cuprinde aceleaşi elemente cerute grupului pentru a se menţine. În literatura americană de management este citat următorul caz: Compania "Federal Express" care se ocupa cu distribuirea coletelor sosite pe un aeroport către clienţi, cerea propriilor curieri să ridice pachetele la timp, să le ducă sau să le aducă la aeroport, să-şi menţină curate camioanele de transport şi propria îmbrăcăminte; sub raportul interacţiunilor managementului firmei cerea subalternilor "să comunice" prompt cu clienţii şi să coopereze cu personalul aeroportului; sub raportul sentimentelor conducerea firmei pretindea ca personalul de deservire să se poarte politicos cu clienţii. La un moment dat situaţia financiară a firmei se degradase. În timpul îndeplinirii activităţilor curierii companiei au început o caramaderie informală cu piloţii şi cu încărcătorii mărfurilor în avioane. Toate acestea au determinat un nou comportament în grupul de salariaţi şi apariţia unor noi sentimente, transpuse într-un nou spirit de echipă. Se relatează, de exemplu, că într-una din zile un curier şi-a amanetat chiar ceasul, pentru a putea cumpăra benzina necesară distribuirii la timp a pachetelor la toţi clienţii. Schimbarea comportamenului grupului informal au dus de fapt la supravieţuirea firmei.

În funcţie de natura lor grupurile informale pot avea efecte pozitive, minimale sau negative asupra obiectivelor organizaţiei. Din această cauză managerii trebuie să acorde atenţie grupurilor informale, luîndu-le periodic "pulsul".

Eugen RÂPĂ

Strategiile financiare ale unei firme

Unul din obiectiveic gestiunii financiare a întreprinderilor moderne este stabilirea unei bune strategii financiare, care în primul rînd se referă la alegerea unei structuri adecvate a capitalurilor sau a pasivelor. Problema stabilirii unei structuri optimale a capitalurilor, constituie o acţiune al cărei rezultat trebuie să fie maximizarea profitului, pe de o parte, iar pe de altă parte consolidarea şanselor de supravieţuire şi expansiune a firmei (asigurarea lichidităţii şi solvabilităţii).

În al doilea rînd, asupra strategiei financiare acţionează o multitudine de factori, cum ar fi: stabilitatea producţiei şi a vînzărilor; structura activelor; efectul de pirghie ("levier" în franceză sau "leverage" în engleză) operaţional sau de exploataţie; rata de creştere a întreprinderii; profitabilitatea; impozitele şi taxele; controlul exercitat de instituţiile de credit asupra firmei; atitudinile managerului firmei; condiţiile pieţei financiare etc. Asupra fiecăruia dintre aceşti factori se pot face studii şi analize detaliate, ţinîndu-se seama de faptul că în teoria financiară s-au înregistrat multiple opinii şi controverse privind semnificaţia, acţiunea sau importanţa factorilor enumeraţi.

Obiectivul principal este acela de a se stabili influenţa pe care o exercită strategia financiară asupra rentabilităţii, solvabilităţii şi lichidităţii. Deşi poate părea paradoxal, se impune o delimitare operativă între aceste concepte. O analiză mai aprofundată a proceselor de formare a fiecăreia din cele trei dimensiuni ale profitabilităţii firmei relevă faptul că pot exista între acestea anumite incompatibilităţi. Practica financiară din mai multe ţări cu o economie de piaţă dezvoltată, ne arată numeroase situaţii în care firme ce înregistrau profit şi deci rentabilitate, în realitate se confruntau cu situaţii financiare dificile, fiind lipsite de lichiditate şi solvabilitate şi deci, în final de posibilitatea evitării falimentului. Nu este vorba nicidecum de erori de înregistrare a informaţiilor contabile, ci mai curînd de o limitare a capacităţii sistemului informaţional contabil de a reflecta dinamica vieţii economice. Astfel, profitul înregistrat în contul de rezultate financiare

constituie o diferenţă între venituri şi cheltuieli şi nu o diferenţă între încasări şi plăţi (cash-flow), care exprimă lichiditatea şi solvabilitatea firmei.

Pe de o parte intervine creditul comercial acordat clienţilor, iar pe de altă parte stocurile de produse finite evidenţiate contabil. În prima situaţie este vorba de faptul că mărfurile livrate la clienţi în această perioadă sînt contabilizate ca venituri, dar care nu se regăsesc în încasări efective. În al doilea caz, producţia stocată poate să nu se realizeze ca un venit efectiv sau poate avea un nivel care se abate de la realitate din cauze mai mult sau mai puţin voite. Mai mult, în situaţii de instabilitate monetară, conturile încasabile se pot "volatiliza" prin scăderea puterii de cumpărare a unităţii băneşti.

În ceea ce priveşte cheltuielile, situaţia cea mai frecventă este următoarea: firmele primesc credite comerciale de la furnizorii săi pe anumite termene, aprovizionările de materii prime şi materiale sînt contabilizate la capitolele de cheltuieli, încă nu sînt evidenţiate simultan ca plăţi efective. Cele arătate vin să susţină opinia unei tratări distincte a rentabilităţii şi lichidităţii. În acelasi timp, trebuie arătat că, dacă lichiditatea constituie capacitatea de a plăti imediat obligaţiile exigibile, solvabilitatea reprezintă o lichiditate potenţială.

Strategia financiară asupra rentabilităţii unei firme poate fi pusă în evidenţă prin studiul efectului "levier" financiar. Acest efect nu se manifestă decît în situaţia în care firma apelează la împrumuturi. În măsura în care randamentul realizat de activele finantate prin credite este superior sau inferior "costului" acestor împrumuturi, spunem că există un efect de "levier" financiar pozitiv sau negativ. Altfel spus, efectul de "levier" financiar constituie un multiplicator, fie în sens pozitiv, fie în sens negativ al rentabilităţii.

De regulă, obiectivul strategiei financiare îl constituie formularea unor jduecăţi de valoare asupra rentabilităţii firmei şi doar tangenţial este abordată problema lichidităţii şi a echilibrului financiar al acesteia. În condiţiile unei instabilităţi monetare (economia românească găsindu-se pe deplin în această ipostază), se impune o reconsiderare a obiectivului esenţial al strategiei financiare, în sensul deplasării atenţiei şi acordării de prioritate studiului relaţiilor dintre structura financiară şi lichiditatea firmei.

Prima operaţiune ar fi o reclasificare financiară a bilanţului sau o articulare a agregatelor financiare. Astfel, activele sînt ordonate în funcţie de lichiditatea crescătoare, în timp ce pasivele sînt structurate în funcţie de exigibilitatea crescătoare. În acest context, activul este structurat în active fixe şi circulante, iar pasivul

cuprinde capitaluri permanente şi datorii pe termen scurt, din punct de vedere al exigibilităţii sau fonduri proprii şi îndatorare totală, din punct de vedere al provenienţei surselor de finanţare.

Într-o etapă următoare, are loc analiza efectivă a relaţiilor dintre structura financiară şi lichiditate, axată pe două coordonate: echilibrul financiar pe termen lung şi echilibrul financiar de trezorerie (pe termen scurt). Prima coordonată se referă la structura finanţării şi structura utilizărilor de fonduri (structurarea activelor), care pune în evidenţă două caracteristici importante ale firmei: solvabilitatea sau autonomia financiară şi securitatea financiară a firmei. Cuantificarea acestora este efectuată prin intermediul unor raţii financiare, precum: independenţa financiară globală, independenţa financiară pe termen lung şi gradul de securitate financiară. A doua coordonată abordează starea de lichiditate, folosindu-se în acest sens trei indicatori: lichiditatea generală sau globală, lichiditatea redusă şi lichiditatea imediată sau de trezorerie.

V. COCRIŞ

MICA PUBLICITATE

Anunţurile pentru mica publicitate se primesc la birourile noastre din Bd. Copou nr.19, Agenţia de turism "AMIRAL" (lîngă cofetăria "Opera") şi la sediul redacţiei din str. Smîrdan nr.5, între orele 8,30 - 15,00.

auto - moto

• Vînd motoretă Mobra în perfectă stare de funcţionare. Tel. 145782.

vînzări

• Vînd rătuşte, plasă sîrmă, var. Str. Trei Fîntîni, şoseaua Bucium-Tomeşti, lîngă serele Vlădiceni. (11192)

• Vînd 12 fundaţii pahar, 12 stîlpi, 17 grinzi, 5 planşe, 300 boltari căpriori şi grinzi pentru o construcţie de 100 m.p. Tel. 160080. (11274)

schimburi

•Buzău - schimb apartament 2 camere cu similar Iaşi. Tel. 152143.

• Buzău, schimb casă zonă ultracentrală, gaze, cu similar (sau variante) Iaşi. Tel. 142722. (10394)

pierderi

• Pierdut certificat de înmatriculare Dacia 1300, 1-IS-7102 eliberat de Poliţia Judeţului Iaşi, la data de 23.12.1975 pe numele Eusebiu Gorduza, din Iaşi V. Lupu 132, bl. D1, sc. B, et.1, ap. 4. Îl declar nul.

matrimoniale

Italian patron office import-export diamante, pietre preţioase şi aur, absolut singur înăuntrul sufletului, necăsătorit, stare materială foarte bună, 48 ani, cu spiritul încă tînăr, prezentabil, de o fidelitate absolută, nebăutor, nefumător, maximă seriozitate, caut exclusiv domnişoară/ doamnă tînără, frumoasă, afectuoasă, 20/35 ani, chiar şi divorţată, interesată de cunoaşterea mea doar în scopul unei căsătorii din dragoste. Scrieţi-mi, ataşînd o fotografie. Adresa mea: Camerin Giorgio, Via San Salvatore 38/F, Valenza (AL), Italia, tel. 0131/953117. NB. Telefonare non serve, non voglio/Scrivetemi tassati-vamente in italiano, non importa errori, per foto intende faccia, fronte e profilo, intera persona, in piedi, fronte e profilo, la descrizione deve esser dettagliata più possibile, e'inutile scrivere senza i requisiti richiesti, la lettera verra' cestinata. Se dopo i tempi tecnici postali non ricevete risposta, la risposta vi e'gia stata data e'negativa non solecitate grazie. Tutto si fara'per corrispondeza fino alla mia decisione d'incontro

oferte servicii

• Filmări video. Tel. 114422. (10978)

• Filmări video de calitate. Tel. 141672, 142528. (11142)

diverse

• Transport marfă camion 6.5 tone. Tel. 113023. (11137)

• S.C. "VITALEF" SA Iaşi, organizează licitaţie în ziua de 30 iunie 1993, orele 12.00 pentru închirierea spaţiilor de depozitare. Documentaţia privind organizarea licitaţiei se poate găsi zilnic între orele 8.00-15.00 la secretariatul firmei - telefon 133201 sau 137882

• R.A.G.C.C. Iaşi vă oferă prin magazinul de flori din Tătăraşi diferite specii de flori, produse cosmetice, confecţii de sezon şi dulciuri la preţuri foarte avantajoase. Magazinul este deschis după următorul program: - Luni 7-15; Marţi, Miercuri, Joi, Vineri 7-19; Sîmbătă 7-15.

• CONSUMCOOP STOLNICENI PRĂJESCU predă cu contract de cooperare următoarele unităţi: - Bufet Stolniceni Prăjescu; - Bufet Brăteşti. Relaţii suplimentare la conducerea CONSUMCOOP Stolniceni Prăjescu judeţul Iaşi telefon 098063727.

• FUNDAŢIA DE CULTURĂ ŞI ŞTIINŢĂ "MOLDOVA" UNIVERSITATEA "M. KOGĂLNICEANU" DIN IAŞI str. Pinului nr. 6, tel. 098/112105 aduce la cunoştinţa candidaţilor că face înscrieri pentru concursul de admitere în anul universitar 1993-1994 la: 1. Facultatea de Medicină Generală, cursuri de zi; 2. Facultatea de Drept, cursuri de zi şi fără frecvenţă; 3. Facultatea de Comerţ Exterior, cursuri de zi; 4. Facultatea de Management şi Economia Turismului, cursuri de zi; 5. Facultatea de Silvicultură şi Arhitectură Peisageră, cursuri de zi şi fără frecvenţă; 6. Facultatea de Kineziologie, cursuri de zi; 7. Facultatea de Ziaristică, cursuri de zi şi fără frecvenţă; 8. Facultatea de Arte (secţia Arte Plastice şi secţia Artă teatrală) cursuri de zi. Înscrierile se fac pînă la data de 14.07.1993. În ziua de 15.07.1993 are loc admiterea, care se efectuează pe bază de teste.

condoleanţe

• Colectivul magazinului alimentar Autoservire Hala Centrală sînt alături de colega Ciocan Anca M. în aceste momente grele pricinuite de dispariţia tatălui şi transmit sincere condoleanţe. Dumnezeu să-l ierte! (11240)

LOCURI DE MUNCĂ

• **Direcţia de Poştă angajează 3 şoferi. Condiţii de participare: vechime în muncă 10 ani. Concursul va avea loc pe data de 5 iulie 1993**

• **SC ARENO SRL Podu Iloaie angajează tîmplari, tapiţeri, strungari, de preferinţă tineri absolvenţi ai liceelor de profil: Telefon 0980/40376**

• **S.C CUORE SRL, str. Canta nr.2 angajează personal handicapat, gradul I, II sau III, pentru meseriile de croitor sau brodeor. Tel. 143750.**

• **SC INCOM SA, bulevardul Poitiers nr.2 angajeaza zidari, mozaicari, betonişti, tîmplari.**

• **Prefectura Judeţului Iaşi organizează în ziua de 7 iulie 1993, ora 9, concurs de preselecţie, pe bază de interviu, pentru personalul cu studii superioare care ar dori să lucreze în viitor în administraţia publică locală (în aparatul Prefecturii şi secretari la consiliile locale comunale şi orăşeneşti). Condiţii de participare: absolvenţi de învăţămînt superior, de preferinţă juridic sau economic. Vîrsta maximă 40 ani. Persoanele interesate pot depune cererile de înscriere, însoţite ce curriculum vitae, pînă la data de 30 iunie, la biroul Salarizare- Personal.**

TELEFOANE UTILE

• SALVARE: 961
• POMPIERI: 981
• POLIŢIE:
Inspectoratul Judeţean - 146666, 140020, 146840; Municipiu - 146850; Serviciul Circulaţie - 140070.
• AGENŢIA CFR: 147673
• INFORMAŢII GARĂ: 146333
• AUTOGARĂ: 146587
• AGENŢIA TAROM: 115239
• INFORMAŢII AEROPORT: 178126
• STAŢII PECO:
Baş Ceauş - 176865; Aurel Vlaicu - 175812; Bucium - 132891; Crişan-112182; Păcurari-164142; Sărărie-147482.
• DISPECERATE:
RA Gaz-Metan - 141737; RA Apă-Canal 142451; Renel - 147070, deranjamente - 147070; Termoficare - 141956; RA Locuinţa - 112434; Telefoane - Deranjamente - 921; Protecţia mediului - 147010.
• GARDA FINANCIARĂ: 112851, 112427
• ADMINISTRAŢIA FINANCIARĂ: 143030
• NOTARIAT: 147574
• TRIBUNAL: 146300
• PROCURATURĂ: 146630
• CAMERA DE COMERŢ: 117757
• CENTRUL MILITAR JUDEŢEAN: 146370
• HOTELURI: Moldova - 142225; Traian - 143330; Unirea - 142110; Sport - 137817.
• POLICLINICA CU PLATĂ: triaj informaţii - 117244.
• OFICIUL JUDEŢEAN PENTRU PROTECŢIA CONSUMATORILOR: 145392

căutăm

difuzori volanţi
pentru cotidianul "MONITORUL"
vîrsta 16-18 ani
VREŢI SĂ CÎŞTIGAŢI 100.000 LEI PE LUNĂ?
vindeţi în fiecare zi 500 exemplare "Monitorul"
Relaţii la sediul redacţiei, str. Smîrdan nr.5, zilnic între orele 10-12.

AUTOS FUR ALLE AFA S.A.R.L.

vă oferă:

- pînă la data de 30 iunie o ultimă ocazie să cumpăraţi foarte ieftin un automobil
- **TRABANT 601L**

Autoturismele sînt parcate în incinta S.C. International Complex Service S.A. (Calea Chişinăului nr. 45).
Program cu publicul zilnic 9 - 14.

- posibilitatea de a încheia un contract de **service** pentru automobilul cumpărat cu livrarea în termen de maximum 15 zile a pieselor de schimb necesare.
- livrarea la comandă, în termen de maximum 30 zile, de **piese de schimb,** noi sau recuperate, pentru autoturisme: Trabant, Wartburg, Barkas, Audi, BMW, Ford, VW, Opel precum şi pentru autocamioane IFA.

Comenzile se preiau zilnic între orele 9 - 11 la sediul ICS.

LICEUL TEORETIC "AL. I. CUZA" IAŞI

face înscrieri în **clasa a IX-a** *pentru ocuparea următoarelor locuri:*

PROFIL REAL:	- matematică-fizică	- 60 locuri
	- chimie-biologie	- 30 locuri
PROFIL UMAN:	- limbi moderne	- 30 locuri
	- istorie-ştiinţe sociale	- 30 locuri

Relaţii suplimentare la secretariatul liceului, telefon 176815.

CAMERA DE COMERŢ ŞI INDUSTRIE IAŞI BANCA DACIA FELIX S.A.

Organizează în holul Hotelului Moldova, în perioada 29 iunie - 2 iulie 1993, zilnic între orele 10 - 16

expoziţia de bunuri de consum

EXPO - H '93

Participă firme din Ungaria care vor expune spre contractare articole din domeniile:

▪ confecţii ▪ textile ▪ încălţăminte ▪ dulciuri ▪ produse de panifcaţie ▪ tehnice ▪ cauciuc (anvelope) ▪ băuturi alcoolice ▪ băuturi răcoritoare ▪ produse pentru combaterea dăunătorilor din agricultură ▪ furaje ▪ concentrate ▪ premixuri ▪

Vizitînd EXPO - H '93 veţi avea garanţia realizării unor contracte avantajoase.

Relaţii suplimentare la tel.: 112390; 117757, fax 112170.

FRAROM MSI S.R.L. vă oferă

Magazinele **FRAROM UNIVERSAL** din Bd. Independenţei 11-13 şi Alexandru cel Bun bl. H6

COVOARE şi CARPETE
IMPORT BASARABIA
3x4; 1x2; 2x3; 1,7x2,25; 1,5x2,25; 1,5x2,5; 1,5x0,55

TELEVIZOARE COLOR

CROWN-JAPAN	- 248.000 lei
GOLDSTAR	- 269.500 lei
NEI	- 239.800 lei

Diagonala 51 cm/Telecomandă
44-90 programe PAL-SECAM
Sleep timer
Afişaj comenzi ecran
Garanţie 6 - 12 luni.

GRĂBIŢI-VĂ!

DUPĂ 1 IUNIE SE VOR MAJORA PREŢURILE ODATĂ CU APLICAREA T.V.A.

Preţul unui televizor va fi majorat cu cca 20.000 lei.

Magazinele noastre sînt deschise zilnic între orele 10-18.
☎ 112122, 112180 *Vă aşteptăm!*

Produse delicioase la preţuri care elimină concurenţa

doar la

PATISERIA ŞTEFĂNICA

Specialitatea absolută a patiseriei:
TORTUL MIRESEI

Program non-stop, livrare operativă la domiciliul clientului

Bd.T.Vladimirescu nr.4 (în localul fostei berării Siretul)

monitorul

Director onorific:
AUREL LEON
FLORIN FLORESCU
redactor şef
DAN RADU
redactor şef adjunct
Tudor Agavriloaei - secretar general de redacţie

EVENIMENT: TONI HRIŢAC (şef-secţie), Eduard Calotă, Mihaela Cănănău, Vasile Cojocariu, Valentin Gheorghiţă, Cristian Hanganu, Adrian Inderjoschi, Septimiu Sărăţeanu, Sorin Simon, Adina Scutelnicu, Ovidiu Scutelnicu, Vali Ştirbu.
POLITIC: OVIDIU ŞIMONCA, Radu Meşniţă, Lucian Postu, Cristian Racu.
ECONOMIE: ALIN TOCAN, Costel Stroescu.
REPORTERI SPECIALI: Cornel Cristoiu, Dorin Popa.
SPORT: G.I. NICOLAE, Leonard Cănănău, G. Anghel, Victor Grădinariu, I.C. Teodor.
REDACTOR DE SERVICIU: Ion N. Oprea.
GRAFICĂ: Lucian Amarii.
DIVERTISMENT: George Pînzaru.
FOTOREPORTER: Constantin Plop
RECLAMA-PUBLICITATE: DANIEL SÎRBU, Cătălina Ailiesei, Liliana Cozma, Maria Vornicu.
CULEGERE - TEHNOREDACTARE COMPUTERIZATĂ: Cornelia Agavriloaei; Cerasela Cirimpei, Petronela Macovei, Florin Pavel, Liliana Signeanu, Mihaela Spineanu.

Cristina Popescu - director de programe RADIO NORD-EST.
Livia Susanu - director de producţie RADIO NORD-EST
Mona Dîrţu - editor NORD-EST PRESS.

EDITOR
NORD-EST s.r.l.
Director general
ALEXANDRU LĂZESCU
Director literar-artistic
FLORIN ZAMFIRESCU
Director comercial
CEZAR CALUSCHI
Manager: Gabriel Rusu

ADRESA REDACŢIEI:
Str. SMÎRDAN nr.5
Tel. 17.25.57 (centrala)
Fax: 14.45.77

ABONAMENTELE se pot face la orice oficiu poştal din ţară. MONITORUL figurează în catalogul presei interne la poziţia 838.

Tiparul executat la S.C. DOSOFTEI S.A. Iaşi

SPORT SPORT

Declarații după meci

● **Vasile Ianul (fost jucător al Politehnicii, actualmente președintele clubului FC Dinamo București)**: "Sînt teribil de fericit că la mai mult de 30 de ani de la finala celor dinaintea mea, am reușit să văd în sfîrșit un titlu național pentru fotbalul ieșean. Mărturisesc că am mizat pe Polynx și mă bucur din toată inima că Iașul a revenit, deocamdată la juniori, acolo unde îi este locul. Voi pune și eu umărul pentru promovarea echipei în Divizia Națională. Hai să spunem că m-am vindecat după 10 ani de rănile produse de niște oameni din Iași. Rămîn alături de orașul care mi-a dat viață!"

● **Ion Chirilă (redactor la "Gazeta Sporturilor")**: "O victorie meritată a ieșenilor. A fost ca o cursă de atletism în care piteștenii au sprintat crezînd că dacă au marcat două goluri în două minute victoria nu le va mai putea scăpa. Dar ieșenii au revenit în forță și beneficiind de o "tangentă" foarte frumoasă, la golul egalizator, au dominat finalul întîlnirii și au fost foarte exacți în execuția loviturilor de la 11 metri. În orice caz, pe mine mă bucură victoria Iașului pentru că îmi amintește că aici au jucat Romilă, Simionaș și antrenorul de azi al juniorilor, Mihai Dănilă."

În febra de după finală, nu am uitat problemele echipei naționale. Astfel că i-am abordat pe cei responsabili de traiectoria viitoare a echipei României în preliminariile Campionatului Mondial.

● **Mircea Sandu (președintele executiv al FRF)**: "L-am destituit pe Dinu din cauza comportării nesatisfăcătoare a echipei. Oamenii care lucrează în Federație sînt în mare majoritate tineri, dar sînt și cîțiva mai experimentați care echilibrează euforia noastră tinerească. Din punct de vedere al campionatului intern pot să vă spun, că la nivelul celor trei eșaloane am încercat să obținem acceptul Consiliului Federal privind o formulă nouă de promovare-retrogradare dar, deocamdată este în stare de proiect. În ceea ce privește plecările jucătorilor în străinătate, fotbalistul ca orice cetățean este liber și poate pleca oriunde cu aprobarea clubului la care este legitimat."

● **Anghel Iordănescu (antrenorul principal al echipei naționale)**: "În momentul de față nu se poate vorbi de echipa națională, atîta timp cît nu s-a definitivat staff-ul tehnic. Urmează ca în cursul săptămînii viitoare să mă pronunț asupra tehnicienilor care vor lucra la lotul A, olimpic și de tineret. Convingerea mea este că vom forma o echipă solidară cu obiectivul de a aduce națională la C.M. din SUA."

A consemnat Leonard CĂNĂNĂU

De la agonie la extaz!

CSS Polynx, campioană națională la fotbal

Sîmbătă, în deschiderea finalei Cupei României, pe stadionul Național din Capitală, tinerii fotbaliști de la Polynx Iași au obținut cea mai bună performanță a fotbalului ieșean din toate timpurile, și anume cîștigarea titlului național la juniori. A fost o luptă pe viață și pe moarte, care ne-a purtat în decurs de numai cîteva minute de la agonie la extaz. Cu 25 de minute înainte de final, speranțele noastre se năruiseră ca un castel de nisip. În acele momente, piteștenii conduceau cu 2-0 (Cazacu - min. 49, 50). Se părea că "visul unei nopți de vară" se apropie de sfîrșit, dar ceea ce nu știa un întreg stadion era faptul că băieții erau foarte bine pregătiți psihic pentru astfel de situații. Depășind perioada "norilor negri", mașina de fotbal ieșeană nu s-a oprit și a continuat să joace. Au ieșit cu mai multă tenacitate la rampă Cobuleanu, Căunei și F. Frunză, care au arat terenul în căutarea golului. Acesta a venit în minutul 65, atunci cînd Cobuleanu, component al lotului de tineret olimpic (întors chiar în ziua jocului dintr-un turneu în Italia) a executat magistral o lovitură de la 18 m, fixîndu-l ca pe un ac de cravată pe portarul piteștean. După înscrierea golului, optimismul în rîndurile delegației noastre crește brusc și, parcă ascuitînd de ruga d-lui C. Paraschiv (unul dintre patroni), în min. 72 survine egalarea. Dimofte scoate asul din mînecă cu o lovitură de cap și trimite balonul în poartă. În continuare, ocaziile ieșene se țin lanț. Ne înghață inimile Alexa (șut pe lîngă poartă - min. 76), F. Frunză (pătrundere impetuoasă, dar șut imprecis - min. 77), Căunei și Cobuleanu (blocați în momentul șutului - min. 85), dar mai ales Alexa (min. 87, cînd, rămas singur cu liberoul Ianovschi, trimite mingea milimetric pe lîngă poartă).În această perioadă, în jumătatea de teren ieșeană Paraschiv și C. Frunză se dovedesc de netrecut. Poate altfel s-ar fi desfășurat ostilitățile dacă în min. 18 Cobuleanu ar fi finalizat centrarea ideală venită de la Căunei. Dar poate că așa a fost să fie pentru că, după cum ne mărturisea după meci prof. Marian Moldovan, execuția loviturilor de pedeapsă era "descifrată" de jucători în cadrul fiecărei ședințe de antrenament. Conform tragerii la sorți, primii care au trebuit să-și stăpînească emoțiile au fost ieșenii. Execută Cobuleanu, egalează Șerban: 3-3. Înscrie magnific Căunei, egalează Dinu: 4-4. Ne desprindem din nou prin Popescu, dar nici Tudose nu ratează: 5-5. Căpitanul echipei Polynx, C. Frunză, execută cu siguranță: 6-5. Urmează piteșteanul Lăcustă, dar șutul său a fost blocat de Comisu. Tensiunea atinge apogeul. Vine rîndul lui Alexa și dacă acesta înscrie sîntem campioni! Cu tupeu, Alexa marchează iar Cupa este a noastră! O mare victorie, care vine să încununeze munca de aproape 8 ani a unei grupe de pitici care astăzi sînt campioni, mîine, cine poate ști?

Echipa Polynx: Comisu- F. Frunză, Paraschiv, C. Frunză, Voicu-Țuțu, Cobuleanu, Popescu, Alexa-Căunei, Dimofte.

Au arbitrat: Gheorghe Constantin (Rîmnicu Vîlcea), P. Abrudan (Cluj), I. Mureșan (București).

Leonard CĂNĂNĂU

Ajutată cu vîrf și îndesat de arbitrul Salomir

Universitatea Craiova a cîștigat Cupa României la fotbal

Sîmbătă seara, s-a disputat pe stadionul național din Capitală, finala Cupei României la fotbal, ediția 1992-1993. Confirmînd calculele hîrtiei, Universitatea Craiova s-a impus cu 2-0 în fața Daciei Unirea Brăila prin golurile înscrise de Vasc (min. 85) și Craioveanu (min. 90). O contribuție deosebit de importantă la victoria Universității a avut-o, însă, arbitrul clujean Mircea Salomir, care a încercat prin toate mijloacele posibile să-i îndepărteze pe brăileni de victorie. În min. 2 al partidei el a lăsat nesancționat un fault foarte clar al portarului Lung asupra atacantului brăilean Drăgoi în suprafața de pedeapsă. 20 de minute mai tîrziu, Mircea Salomir l-a eliminat de pe teren pe brăileanul Martincă pentru lovirea adversarului, neținînd cont că infracțiunea pornise de la craioveanul Cristescu, care trebuia și el eliminat. Rămasă cu un om în minus pe teren, Dacia s-a văzut nevoită să cedeze spre final, cînd atacurile oltenilor se succedau la poarta curajosului Hăisan cu o viteză debordantă. În urma acestui rezultat se cunosc echipele care ne vor reprezenta în ediția 1993-1994 a Cupelor Europene: Steaua - în Cupa Campionilor Europeni; Universitatea - în Cupa Cupelor; Dinamo Rapid și Gloria Bistrița în Cupa UEFA.

I.C.T.

Base-ball

Pledoarie pentru... "mingea la bază"

Spectatorii care au avut curiozitatea la sfîrșitul săptămînii trecute să urmărească întrecerile fazei finale a Cupei României pentru cadeți la base-ball nu au avut ce regreta. Pentru că acest sport de echipă asemănător ca principii de joc, dar în foarte multe privințe diferit de oina românească a oferit multe faze inedite de spectacol care ne îndreptățește să credem că poate, cîndva, vom avea un viitor frumos. Iar dacă, aruncările reușite, loviturile de baston putemice, lupta acerbă și spectaculoasă pentru cucerirea bazelor au reușit să ridice puțina asistență în picioare în unele faze ale acestui concurs pentru copii, ne întrebăm cum ar arăta un meci profesionist din Liga SUA. Merituoasa și surprinzătoarea cîștigătoare a competiției este CSS Electro'89 Botoșani care a învins după 3 meciuri interesante pe favoriții concursului, jucătorii de la CSS Roman cu 6-8, 12-9, 17-6. Pe locul 3 s-au clasat micuții jucători de la CFR Olimpia Iași (Iacob, Roca, Onuță, Burtilă, Rotaru, Pascal, Neculai, Tănase etc.) echipă constituită din rodul "nebuniei" (în sensul cel mai bun al cuvîntului!) cuplului de profesori Livia și Constantin Mistreanu care au crezut cu toată convingerea că pe tăpșanele de pe malul Bahluiului și pe terenul de rugby Agronomia se poate naște o școală ieșeană de base-ball!

Clasament:

1. CSS Electro 189 Botoșani (antrenori Ionel Asultanei și Vasile Gologan)

2. CSS Roman (antrenor Mihai Blaj - care conduce și pregătirile lotului național de cadeți)

3. CFR Olimpia Iași (antrenori Livia și Constantin Mistreanu)

Premii acordate: cel mai bun atacant Ionuț Roca (Iași); cel mai tehnic jucător base-ball: Teodor Costel (Botoșani); cel mai bun pitcher (lansator): Petru Anton (Botoșani); cel mai bun catcher (prinzător): Mihai Blaj jr. (Roman).

Au arbitrat: Vasile Comșa, Ionel Vlad (Călărași), Gheorghe Popescu (București), L. Buhăianu și R. Buhăianu (Frasin). Delegat al Federației Române de Base-Ball și Soft-Ball - prof. Adrian Șerbănescu. Doamna Livia Mistreanu ține să mulțumească conducerii CFR Iași pentru transportul gratuit al sportivilor în deplasări precum și cooperativei Munca Invalizilor și firmei Dacos SRL pentru sponsorizări.

În continuare, în luna iulie sportivii care sînt la loturi vor participa la CE de juniori (în Spania) și cadeți (în Italia), iar între 17-22 august la Constanța vor avea loc naționalele de cadeți la care sperăm, cel puțin, reeditarea medaliei de bronz cîștigată la Iași. În septembrie va începe și returul diviziei naționale de juniori în care echipa ieșeană ocupă deocamdată locul 4 din 6 echipe. Deci, odată cu venirea toamnei ne vom reîntîlni cu base-ball-ul la Iași.

G.I. NICOLAE

Linford Christie vrea să alerge și la J.O. de la Atlanta

■ *deși atunci va avea 36 de ani*

Sprinterul britanic Linford Christie a fost una din marile surprize ale Olimpiadei de la Barcelona. A reușit să întrerupă îndelungata hegemonie americană în proba de 100 de metri plat, cîștigînd fără drept de apel medalia de aur. Avea 32 de ani și jumătate și mulți l-au întrebat dacă se va retrage din concursuri. Linford le-a replicat: "De ce tocmai acum, cînd am ajuns în vîrful piramidei și mă simt mai tînăr ca oricînd? Vreau să cuceresc un titlu mondial la Stuttgart, în 1993, după care voi mai vedea..." Acum, cu doar o lună și ceva înaintea C.M. din Germania, Christie a alergat pentru echipa țării sale în "Cupa Europei" de la Roma și a făcut-o mai bine ca niciodată (cei care ați urmărit întrecerile de sîmbătă la TV vă puteți da seama de asta). Iar la sfîrșitul reuniunii a făcut o declarație care i-a lăsat pe toți cu gura căscată: "Indiferent ce se va întîmpla în august, la Stuttgart, am de gînd să concurez pînă în 1996, la Olimpiada de la Atlanta. Dorința de a-i învinge pe americani chiar la ei acasă e prea mare ca să mă pot sustrage...". În 1996, Christie va avea nici mai mult, nici mai puțin decît 36 de ani.

Ion C. TEODOR

Sport Can-Can

● Ivana Zelnick - eroină de film

În SUA se realizează în aceste zile un serial TV de mari proporții, care promite să depășească succesul avut de celebrele "Dallas" și "Dinasty". Eroina filmului este o schioare cehă, care, datorită farmecului ei deosebit, reușește să pătrundă în înalta societate americană. Acțiunea se inspiră în materie de 90% din viața schioarei Ivana Zelnick, care a ajuns în SUA în 1976 și s-a căsătorit cu miliardarul Donald Trump. Se pare că filmul se va numi "Doar dragostea"...

● Un accident rarisim

În cadrul unui concurs atletic inter-școlar desfășurat într-o localitate din suburbiile New Yorkului a avut loc un accident de-a dreptul rarisim. Datorită imprudenței unui atlet, gîtul micuțului Robert Campbell (15 ani), ce se afla în tribună, a fost străpuns de o suliță, care a ieșit din corpul său aproximativ 25 de centimetri! Totuși, Robert a avut noroc: sulița a trecut pe lîngă inelele coloanei vertebrale și astfel, după două zile de eforturi supraomenești ale doctorilor, viața sa a fost salvată.

● Hillary e nemulțumit

Cu prilejul aniversării a 40 de ani de la cucerirea Everestului, alpinistul britanic, Edmund Hillary, autorul acelei extraordinare performanțe, a fost întrebat dacă regretă vreodată acest pas. "Singurul fapt pentru care regret că Everestul a ajuns să fie cucerit de om, este că azi ascensiunea celui mai înalt vîrf muntos din lume a ajuns mai mult o afacere. Multe persoane care n-ar avea niciodată puterea sau curajul să facă așa ceva sînt pur și simplu conduse pînă în vîrful Everestului, pentru a se putea mîndri și ele cu această realizare deosebită. Muntele a ajuns acum o chestiune de... vînzare-cumpărare."

Ion C.

CARNETUL ZILEI

LUNI, 28 iunie 1993

✝ **Aducerea moaștelor Sf. Chir și Ioan: Sf. Mc. Papia.**

VREMEA

va fi instabilă și va continua să se răcească. Cerul va fi mai mult noros și temporar se vor semnala ploi ce vor avea mai ales caracter de aversă însoțite de fenomene electrice și cu totul izolat de grindină.Vîntul va sufla slab la moderat cu intensificări locale din nord. Valorile maxime vor oscila între 17 și 20 grade iar cele minime între 8 și 11 grade.(**Mihaela GÎRȚU-Centrul de Prevedere a Vremii Bacău**)

TV BUCUREȘTI

TVR1 14.00 Actualități ● 14.15 Ora de muzică'● 15.00 Didactica ● 15.30 Teleșcoală (italiană-avansați) ● 15.45 O sumă de cuvinte ● 16.00 Actualități ● 16.05 Treptele afirmării ● 16.30 Magazin agricol ● 17.05 Magazin în limba maghiară ● 18.35 Tezaur folcloric ● 19.00 Documentar TV ● 19.30 Desene animate ● **20.00 Actualități ● 20.35 Sport ! 20.45 Teatru TV: "Stilul smuls"** de Ștefan Dimitriu ● 22.15 Studioul economic ● 23.00 Actualități ● 23.15 Repriza a treia.

TVR2 16.00 Actualități ● 16.05 Orchestra de muzică populară "Flacăra Prahovei" din Ploiești ● 16.30 Desene animate ● 17.00 "Veniți cu noi, pe programul doi!" ● 20.00 Actualități ● 20.35 Divertisment internațional ● 21.00 TVM. Mesager ● 21.30 Lumea sportului ● 22.00 TVE Internacional ● 22.30 Magazin auto-moto ● 23.00 Tenis: Turneul de la Wimbledon.

RADIO IAȘI

6.00 Diminețile noastre ● 8.00 Buletin de știri ● 8.10 Fluieraș de fag mult zice cu drag ● 8.30 Meridiane culturale ● 9.00 Radiosfera ● 12.00 Radio Chișinău ● 13.00 Radiojurnal ● 13.20 Program muzical ● 13.30 Orele muzicii ● 15.00 Grai și suflet românesc ● 16.00 Radiojurnal ● 16.15 Radiograme ● 18.20 Corespondența radio de muzică populară ● 19.00 Știrile serii ● 19.10 Ancheta radio ● 19.30 Radiosport ● 20.00 Expomelodii ● 21.00 Evenimentele zilei ● 21.20 Euroșlagăre

CINEMATOGRAFE

● **Cinematograful "Victoria"** Iași (Telefon: 112502); 25.VI.-1.VII.1993 1993, orele: 9, 11, 13, 15, 17, 19. **"Hudson Hawk"**. Producție SUA, 1991. Comedie polițistă - premieră.

● **Cinematograful "Republica"** (Telefon:114327); 25.VI.-1.VII.1993, orele: 9, 11, 13, 15, 17, 19. **"Magie neagră"**. Producție SUA. Horror erotic (Nu se recomandă spectatorilor sub 16 ani) - premieră.

● **Cinematograful "Republica"** (Sala mică) - zilnic - orele: 10,12,14,16,18,20. **Program de videotecă.**

● **Cinematograful "Copou"** (Telefon:145738); 25.VI. - 1.VII.1993, orele: 9, 11 ,13, 15, 17, 19.. **"Formidabilul".** Producție SUA, 1991. Parodie.

● **Cinematograful "Dacia"** (Telefon: 164740); 25.VI. - 1.VII.1993, orele: 9, 11, 13, 15, 17, 19. **"Uite cine cu cine vorbește".** Producție SUA, 1990. Comedie.

● **Cinematograful "Tineretului"** (Telefon: 117178); 25.VI.-1.VII. 1993, orele: 9, 11, 13, 15, 17, 19. **"Singur acasă".** Producție SUA, 1990. Comedie polițistă.

Rugby, Divizia A2

Din nou victorie prin forfait

Se pare că divizionarele A2 de rugby nu iubesc Iașul! După ce cu 10 zile în urmă echipa Mașini Grele-Policolor București nu s-a deplasat pentru meciul cu Politehnica-Agronomia, sîmbătă dimineață arbitrii, oficialii, antrenorii și jucătorii ieșeni, precum și publicul credincios arenei rugbystice de lîngă Institutul Agronomic au așteptat în zadar echipa Chimia Brăila. Cum rugbyștii de pe Dunăre nu au binevoit să apară, s-a consemnat rezultatul, firesc în asemenea cazuri de 5-0 pentru gazde.

GIN

HOROSCOP

BERBEC (21 mart. - 20 apr.): O persoană despre care ați clevetit vă va cere astăzi socoteală. Nu vă lăsați dominat de mînie, ci transformați greșeala în neînțelegere. Demonstrați-i bunele intenții făcîndu-i un serviciu.

TAUR (21 apr. - 20 mai): Înfrînați-vă dorințele. Nu este momentul potrivit investițiilor; ascultați mai întîi sfatul celor în măsură să-l dea. Astăzi este o zi destinată activității domestice.

GEMENI (21 mai - 21 iunie): Evitați intrigile obscure. Retrageți-vă din mediul frecventat în ultimul timp pentru a nu fi complice la un lucru nedemn de dvs. Relaxați-vă prin studiu, este ziua cea mai nimerită.

RAC (22 iun. - 22 iul.): Vi se va achita o datorie socotită nesolvabilă, fapt care vă va oferi ocazia să luați parte la un divertisment costisitor. Nu ezitați, chiar dacă este un lucru trăsnit veți petrece de minune.

LEU (23 iul. - 22 aug.): Vi se cere sfatul într-o problemă de onoare. Fiind în măsură să-l dați, nu stați pe gînduri. Persoana care va fi povățuită vă va deveni un prieten de nădejde.

FECIOARĂ (23 aug. - 22 sep.): Se preconizează o aventură. Lăsați-vă în voia soartei, uitînd măcar azi argumentele logice. Uneori lucrurile merg bine de la sine.

BALANȚĂ (23 sep. - 22 oct.): Azi nimic deosebit nu vă va stîrni interesul. Oricum, lucrurile merg bine, sînteți înconjurat de prieteni buni și nu aveți de ce să vă plîngeți. Aveți nevoie doar de mai multă odihnă.

SCORPION (23 oct. - 21 nov.): Mici supărări, nu prea grave, vor clătina armonia acestei zile. Spre seară mergeți într-o vizită sau ieșiți în societate, unde îi veți impresiona pe cei ce vă înconjoară de obicei.

SĂGETĂTOR (22 nov. - 21 dec.): O rudă egoistă va fi astăzi umbra dvs., însă cu cîteva aluzii sarcastice îi veți tăia elanul. Va fi o zi în general bună cu excepția acestui incident. Nu veți avea nici o problemă căreia să nu-i găsiți soluția.

CAPRICORN (22 dec. - 19 ian.): Sînteți tentat să faceți rău unei persoane pe care n-o puteți suferi. Acest lucru poate atrage nenorocirea dvs. Fiți calculat și priviți acest aspect cu obiectivitate. Veți descoperi că este o acțiune gratuită.

VĂRSĂTOR (20 ian. - 19 febr.): Preluați controlul afacerilor mulțumită unui subaltern credincios. O călătorie neașteptată se conturează. Nu dați înapoi, acest drum vă va aduce îmbunătățiri materiale.

PEȘTI (20 febr. - 20 mart.): Cineva caută să vă îndepărteze de la calea pe care o urmați. Vigilența este folosîtoare însă aceasta nu înseamnă a-i bănui pe cei care vă vor binele. Fiți mai comunicativ.

LEGENDĂ

- o zi excelentă
- o zi bună
- nu vă merge grozav
- mai bine nu încercați nimic important

Talonul care ne îmbracă

CONCURS CU TALOANE cu premii în valoare de 400.000 lei

TALONUL nr.3 (13) Tip F

cupon de îmbrăcăminte și încălțăminte în valoare de

200.000 lei

Numele și prenumele.....

.....

B.I. seria..... nr.....

Vîrsta..... profesia.....

Adresa.....

..... Tel. .....

ATENȚIE! Se tipăresc 10 taloane Tip B (cuponul de 150.000 lei), 10 taloane Tip F (cuponul de 200.000 lei) și 5 taloane Tip C (cuponul de 50.000 lei). Cele 25 cupoane se vor preda la sediul redacției, toate odată după încheierea concursului. Puteți participa cu mai multe seturi de taloane la fiecare din cele trei variante (B, F sau C). SUCCES!

B 41

În avalanșa de scumpiri care ne așteaptă după 1 iulie

11 PRODUSE SÎNT SCUTITE DE APLICAREA TVA

Pentru a asigura o minimă protecție socială, Guvernul a stabilit o listă cu 11 produse și servicii care sînt scutite de plata taxei pe valoare adăugată, încercîndu-se astfel o stabilizare a prețului. Această listă conține următoarele categorii de produse și servicii:

1. Carne și măruntaie comestibile în stare proaspătă, refrigerată sau congelată;
2. Lapte de consum, inclusiv lapte praf;
3. Pîine albă simplă, integrală și neagră;
4. Ulei comestibil din floarea-soarelui;
5. Unt;
6. Medicamente de uz uman și veterinar, inclusiv sub formă de substanțe farmaceutice;
7. Proteze și produse ortopedice;
8. Combustibili pentru încălzit și prepararea hranei: lemn de foc, cărbuni, combustibili tip M, P și lichid ușor pentru calorifer; gaz petrolier lichefiat și gaze naturale;
9. Energie electrică pentru consum casnic;
10. Energie termică pentru consum casnic;
11. Transportul în comun urban de călători.

Produsele prevăzute la pozițiile 1-7 sînt scutite de TVA atît la producător, cît și în rețeaua de desfacere cu amănuntul. Nu sînt scutite de TVA livrările de produse către unitățile de alimentație publică (restaurante, alte localuri de stat sau particulare).

Unitățile care desfac cu amănuntul produsele alimentare cuprinse în listă trebuie să țină o evidență contabilă separată pentru toate aceste produse. În cazul în care nu au în dotare case de marcat. Reamintim că pînă în momentul de față se cunosc creșterile de prețuri datorate taxei pe valoare adăugată, la următoarele produse și servicii: benzină (18%), tarifele practicate de S.N.C.F.R. (18%), tarifele Romtelecom (10-13%).

Costel STROESCU

MARȚI, 29 iunie 1993 | Anul III, Nr. 149 (605) | 8 PAGINI - 50 LEI

cotidian de informații

Monitorul

Taxa de celibat a fost eliminată

■ ***salariile celibatarilor sau persoanelor fără copii vor crește cu cîteva mii de lei***

Începînd cu data de 1 iulie va fi eliminată taxa de celibat, care reprezintă un impozit suplimentar, plătit de salariații care au depășit vîrsta de 25 de ani și nu au copii. Acest lucru este stabilit prin Legea impozitelor care a fost promulgată în urmă cu o săptămînă. Prin eliminarea acestei taxe, categoria de salariați amintită va primi în plus la salariu 20% din impozitele pe care le-au plătit pînă acum. Astfel, la un salariu brut de 30 000 lei/lună, cîștigul va fi de 1.325 lei, la un salariu de 60.000 lei/lună de 3.977 lei, iar la un salariu de 90.000 lei/lună - de 4.866 lei/lună.

În aceeași lege este prevăzută și eliminarea impozitării duble obținute de salariați pentru munca prestată în afara funcției de bază și la alte unități decît cea la care au cartea de muncă. După 1 iulie, aceste drepturi salariale vor fi impozitate cu 130% față de impozitul perceput la principalul loc de muncă. Avînd în vedere continua devalorizare a leului, au fost majorate plafoanele de la care cota de impozit crește semnificativ. Astfel, conform noului sistem, pentru salariile mai mari de 157.400 lei, impozitul este de 41.295 lei plus 40% din ceea ce depășește această sumă. Pentru ceea ce depășește suma de 300.000 lei, cota de impozit este de 60%.

Costel STROESCU

Datorită lipsei contractelor de producție

Începînd cu 25 iulie au loc concedieri masive la TEROM

■ ***"sindicatul va căuta să apere interesele membrilor săi, mergînd pînă la negocieri pentru fiecare caz în parte" - declară liderul sindicatului de la TEROM***

Primele disponibilizări de personal de la S.C. TEROM S.A. se vor face începînd cu data de 25 iulie 1993, ne-a declarat Corneliu Stan, directorul general al societății. După cum a adăugat domnia sa, la începutul anului în curs a fost stabilit, pe baza programului de fabricație, un anumit număr de personal necesar. La ora actuală, din motive de ordin financiar și din cauza lipsei de contracte, se impune reducerea acestuia cu un număr de 549 salariați.

Directorul general al societății s-a arătat îngrijorat de această perspectivă și cu toate că sindicatele au fost anunțate cu privire la numărul eventualelor disponibilizări, ele vor fi consultate pentru fiecare caz în parte, încercîndu-se în același timp găsirea soluțiilor pentru recalificarea și reorientarea personalului vizat de șomaj. Dl. Corneliu Stan a mai adăugat că, dacă în perioada imediat următoare se va constata un reviriment la nivelul întregii industrii de profil și mai ales dacă societatea va obține noi contracte, interne și externe, este foarte posibil să nu se mai recurgă la această măsură extremă.

De cealaltă parte, liderul sindical al SC TEROM SA, Aurel Livinț, ne-a declarat că, atîta timp cît nu s-au purtat discuții între administrație și sindicate, asupra necesității reducerii unor posturi, reduceri care trebuie să fie fundamentate din punct de vedere economic, sindicatul va căuta să apere interesele membrilor săi, iar dacă măsura va deveni iminentă va proceda la negocieri pentru fiecare caz în parte.

Mihaela BREZEANU

A fost oprită comercializarea unor bunuri în valoare de peste 3 milioane lei

Oficiul județean pentru protecția consumatorilor Iași a efectuat în săptămîna 18-24 iunie un număr de 23 de acțiuni de control la unități comerciale din oraș. În cursul acestor verificări au fost respinse de la comercializare produse alimentare și nealimentare în valoare de 3,048 milioane lei și au fost aplicate amenzi în valoare totală de 1,250 mil. lei. În sectorul alimentar au fost retrase de la desfacere preparate din carne în valoare de 114.000 lei, din cauza lipsei elementelor de identificare și a datelor privind compoziția. *(C. D.)*

CAMERA DE COMERȚ ȘI INDUSTRIE IAȘI
BANCA DACIA FELIX S.A.

Organizează în holul Hotelului Moldova, în perioada 29 iunie - 2 iulie 1993, zilnic între orele 10 - 16

expoziția de bunuri de consum

EXPO - H '93

Participă firme din Ungaria care vor expune spre contractare articole din domeniile:

■ confecții ■ textile ■ încălțăminte ■ dulciuri ■ produse de panifcație ■ tehnice ■ cauciuc (anvelope) ■ băuturi alcoolice ■ băuturi răcoritoare ■ produse pentru combaterea dăunătorilor din agricultură ■ furaje ■ concentrate ■ premixuri ■

Vizitînd EXPO H '93 veți avea garanția realizării unor contracte avantajoase.

Relații suplimentare la tel.: 112390; 117757, fax 112170.

În strada Lăpușneanu și în cartierul CUG

Ieri au fost date în folosință 48 de apartamente

■ ***la preț de stat, un apartament cu o cameră costă 1,6 milioane lei***

Ieri, în prezența viceprimarului Vasile Dumitriu, au fost repartizate încă 2 blocuri construite din fondul de stat: 7B Lăpușneanu și 999 B - CUG, primul cu 18 apartamente, al doilea cu 30 de apartamente.

Blocurile au fost construite din fondurile regiei autonome "Locuința" și urmează să fie vîndute locatarilor în condițiile legii 85, cu un avans minim de 10% din valoarea lor actuală, una din cele mai bune soluții de rezolvare parțială a problemelor locuințelor la Iași.

Prețurile apartamentelor sînt următoarele:
- apartament cu o cameră 1,6 milioane lei
- apartament cu 3 camere 3 milioane lei
- apartament cu 4 camere 3,7 milioane lei.

Viceprimarul Vasile Dumitriu a propus, în premieră locală, această soluție de rezolvare parțială a crizei locuințelor.

Beneficiarii acestor locuințe au primit repartiții de la Primărie încă din luna iunie 1992 și pentru a putea intra în posesia apartamentelor trebuie să achite minim 10% din sumele de mai sus.

R.A. "Locuința" a fost nevoită să predea blocurile fără lifturi și finisaj exterior, deoarece prețul actual al unui lift este de peste 7 milioane lei, sumă care ar fi încărcat considerabil prețul unui apartament.

■ ***Zeci de mii de imobile din țară se pot dărîma la cel mai mic cutremur***

La ora actuală, în România se află în exploatare 7.660.300 locuințe, din care 6.004.800 sînt proprietate particulară. 1.625.900 sînt locuințe proprietate de stat, iar restul sînt sub alte forme de proprietate. Conform "Moțiunii privind locuințele" prezentată în cadrul Consfătuirii de lucru de la Amara (12-14 mai a.c.) a Asociației Profesionale și Patronale a Gospodăriei Comunale și Locative din România, întregul fond locativ este într-o continuă stare de deteriorare datorită diminuării drastice a surselor de finanțare, prin discrepanțele majore apărute între veniturile unităților care administrează fondul locativ (din chirii nemodificate pînă acum) și cheltuielile de administrare aflate în continuă creștere.

În plus, la acest fenomen de deteriorare a mai contribuit și seria de seisme din anii 1977, 1986 și 1990, în urma cărora nu s-au luat nici un fel de măsuri de consolidare a imobilelor a căror structură de rezistență a fost afectată.

Spre exemplu, numai în municipiul București există la ora actuală peste 24.000 de imobile afectate de seisme.

Totodată, datorită expirării duratei normale de serviciu a circa 900.000 de locuințe construite înainte de 1921 sînt necesare lucrări de reparații capitale pentru a le asigura funcționalitatea.

Eduard CALOTĂ
Cristian DUNĂR

1 și 2 iulie: dezbateri furtunoase în Parlament

■ **vor fi audiate în plen rapoartele comisiilor pentru controlul SRI și pentru combaterea corupției**

Joi și vineri, 1 și respectiv 2 iulie, Parlamentul se va reuni în sesiune extraordinară pentru a discuta rapoartele comisiilor pentru controlul SRI (condusă de senatorul FDSN Vasile Văcaru) și pentru combaterea corupției (condusă de senatorul FDSN de Iași Romul Vonica). Sînt de așteptat dezbateri furtunoase întrucît raportul privind activitatea SRI prezintă doar fapte nesemnificative, lucru ce deranjează Opoziția, care dorește un control ferm al acestei instituții, iar raportul comisiei pentru combaterea corupției poate duce la căderea mai multor capete din echipa guvernamentală, deschizînd astfel calea unei remanieri cerute atît de partidele de Opoziție, cît și, mai nou, de o parte din partidele de stînga de pe eșichierul politic românesc.

Cristian RACU

VASILE VĂCARU - senator FDSN, una din cele mai sinistre figuri din peisajul politic românesc.

Un militar în termen salvează două femei de la viol

■ **militarul a refuzat să-și spună numele pentru că tocmai părăsise unitatea fără învoire**

Duminică, 27 iunie, în jurul orelor 21.00, în timp ce se îndreptau spre Autogară, Maria și Lucia Blănaru, mamă și fiică, de 58 și respectiv 15 ani, au fost acostate în zona Ripa Galbenă de trei indivizi aflați în stare de ebrietate. Profitînd de faptul că nu era nimeni prin preajmă, agresorii le-au lovit, tîrîndu-le în tufișurile din spațiul verde. După ce le-au întors buzunarele pe dos și le-au controlat sacoșele, indivizii le-au obligat să se dezbrace cu intenția de a le viola. Nu și-au putut duce planul la capăt, deoarece pe neașteptate a apărut un militar în termen. Zgomotul care se auzea din tufișuri i-a atras atenția. După ce s-a mai apropiat, tînărul a sesizat imediat în ce situație se află mama și fiica, și-a scos centironul și a început să strige la huligani, în sprijinul său venind și alți cetățeni care tocmai coborau scările. De teamă să nu fie prinși, indivizii au fugit, nu înainte de a lua hainele femeilor și două sacoșe în care erau diferite obiecte cumpărate din bazar. În schimb, le-au lăsat plasa în care aveau pîine. După ce le-a salvat, tînărul militar le-a însoțit pe victime la spital, dar a refuzat să-și lase numele deoarece, a declarat el, "am fugit din garnizoană să mă întîlnesc cu prietena și dacă se află m-am ars". Medicii au constatat că nu era cazul de internare, plăgile fiind superficiale. În schimb, le-au oferit haine să poată ajunge acasă.

Mihaela CĂNĂNĂU

Contrar știrilor difuzate de Televiziune

Proiectul de lege privind pensionarea șomerilor în vîrstă de peste 50 de ani nu există

■ ***Ministerul Muncii încă este în căutarea unor variante de pensionare a șomerilor care au îndeplinit vîrsta de 50 de ani***

În ultimele zile, în presă au apărut știri despre un proiect de lege cu privire la pensionarea șomerilor care au peste 50 de ani și au depășit termenul pentru care se acordă ajutor de șomaj. Surse autorizate ale Ministerului Muncii și Protecției Sociale precizează că un asemenea proiect nu a fost aprobat de guvern, el aflîndu-se în curs de elaborare. Experții acestui minister vor prezenta curînd mai multe variante de pensionare a șomerilor ce nu și-au găsit loc de muncă înlăuntrul perioadei de ajutor de șomaj, urmărind a fi aleasă varianta optimă de pensionare a celor rămași fără loc de muncă și care au depășit o anumită vîrstă. Reamintim că un proiect de lege asemănător a fost prezentat de PUNR cu un an în urmă, dar acesta nici măcar nu a fost examinat de comisiile de specialitate ale Parlamentului. *(NEP)*

UNIVERSAL OCCIDENT SRL
Iași, Bd. Poitiers 14 (fost I.C.R.M.)

vinde EN GROS:

IMPORT
ZAHĂR
OREZ
FĂINĂ ALBĂ
ULEI
ALUNE vrac și pachete
SUCURI CRUSH
WHISKY
ȚIGĂRI
CONIAC
LICHIOR HELLAS

CIOCOLATĂ
NAPOLITANE
MĂSLINE vrac
MĂSLINE borcan
NESS AMIGO
PASTE FĂINOASE
CACAO
LAPTE PRAF
GUMĂ
CAFEA boabe vrac

Se acordă credite în mărfuri
telefon 098/146909

Premieră pe scena politică românească

Senatorul FDSN Gheorghe Dumitrașcu a primit un "avertisment original" din partea puterii

Senatorul FDSN de Constanța a afirmat, în urmă cu o săptămînă, în ședința camerelor reunite consacrată controlului SRI, că atîta timp cît dreapta nu va lua puterea, lucrurile vor merge bine în România. Această declarație a determinat retragerea Opoziției din sală și sesizarea Comisiei de disciplină a Senatului. Ulterior, Opoziția și-a reluat locul în sală, dar a amenințat cu o nouă retragere dacă nu se rezolvă satisfăcător cazul Dumitrașcu.

Majoritatea parlamentară nu a fost de acord să dea Opoziției atîta satisfacție. De aceea, liderii FDSN au susținut într-o ședință a Biroului Permanent că senatorul Dumitrașcu a fost deja sancționat prin retragerea cuvîntului. La această soluție a îndemnat și președintele Comisiei Juridice, Ion Predescu, care, deși face parte din PD (FSN), în ultima vreme joacă pe cartea FDSN-ului.

În această situație, Opoziția a amenințat din nou cu retragerea de la lucrări. Ar fi însemnat un scandal în plus. Puterea se străduiește, în aceste zile, să facă față scandalului declanșat de fostul șef al Gărzii Financiare, Gh. Florică, de afacerea PETROMIN, de furtuna pe care o va declanșa dezbaterea raportului de activitate al SRI. Un scandal în plus era prea mult.

În aceste condiții, Biroul Permanent a revenit asupra cazului Dumitrașcu. Nimic nu-l mai putea scoate basma curată pe senatorul pe care l-a luat gura pe dinainte.

Pentru a nu se implica direct, șefii grupurilor parlamentare al FDSN și PRM au absentat.

S-a adoptat o soluție de compromis prin care senatorul Gheorghe Dumitrașcu a primit un avertisment pentru nerespectarea dispozițiilor procedurale ale ședințelor comune și nici vorbă de jignirea adusă Opoziției, acuzată în bloc că urmărește nici mai mult, nici mai puțin, decît distrugerea statului român. După ce vorbitorului i-a ieșit porumbelul din gură, președintele de ședință s-a speriat și l-a pus în gardă că-i va retrage cuvîntul dacă nu își cere scuze. Dl Dumitrașcu a zis înainte, încălcînd procedura. **(după BBC)**

Pentru a soluționa problema locuințelor confiscate

PNȚ-CD propune restituirea imobilelor naționalizate către foștii proprietari

P.N.Ț.C.D. a depus ieri, la ora 8.30, la Registratura Camerei Deputaților, o propunere legislativă privind restituirea imobilelor cu destinația de locuință, persoanelor deposedate în mod abuziv de regimul comunist. Deputatul P.N.Ț.C.D Răzvan Dobrescu a precizat că legea se referă doar la locuințele naționalizate prin decretele 92/1952 și 524/1955. Această propunere legislativă prevede ca "proprietarii deposedați de aceste imobile, ori moștenitorii legali sau testamentari, să fie repuși în drepturile lor" Ca urmare a acestei legi, proprietarii imobilelor vor fi cei care vor încasa chiria pe care chiriașii o plăteau pînă acum statului. Contractele de închiriere ale chiriașilor se prelungesc pentru un termen de 5 ani din ziua în care fostul proprietar a fost repus în drepturi Chiria ce va trebui plătită este cea legal stabilită, iar solicitarea unei chirii mai mari se pedepsește cu închisoare de la 3 luni la 2 ani. Despre această inițiativă legislativă, Corneliu Coposu, președintele P.N.Ț.C.D., a declarat: "Guvernul are pe agenda sa un proiect de lege ce reprezintă de fapt o a doua confiscare a proprietății imobiliare, sub o altă formă. De aceea am ținut să marcăm contradicția dintre programul nostru în acest domeniu și opțiunea Guvernului" Regulamentul Camerei Deputaților prevede ca primul proiect înregistrat să fie luat în discuție, iar P.N.Ț.C.D. așteaptă ca propunerea legislativă să dețină prioritate în abordare, înaintea proiectului guvernamental, nedepus încă la Registratura Camerei Deputaților

Spre stupefacția salariaților Regiei "Metrorex"

Greva de la Metrou a fost declarată ilegală

■ Pentru rezolvarea problemelor salariaților, sindicatul intenționează să deschidă un nou conflict de muncă

Tribunalul municipiului București a respins recursul înaintat acestuia de Uniunea Sindicatelor Libere din Metrou, privind legalitatea grevei, ca fiind nefondat. U.S.L.M. a făcut recurs împotriva deciziei Judecătoriei sectorului 1 care declarase greva ilegală pe motiv că sindicatul declanșase conflict de muncă fără a veni și cu propuneri de rezolvare a problemelor. În legătură cu decizia Tribunalului București, domnul Ion Rădoi, lider sindical, a declarat reporterului Mediafax că se aștepta la o astfel de decizie, întrucît, așa cum declarase și un profesor american, procedura juridică actuală din România poate permite oricărui judecător să declare o grevă ilegală U.S.L.M. intenționează să redeschidă, conform procedurii legale, un nou conflict de muncă, "pînă la rezolvarea problemelor salariților din Metrou", după cum a declarat liderul sindical.

"Există în fiecare organizație de partid unul-doi oameni de o factură specială"

■ Declarații la finalul Conferinței P.N.Ț.C.D. Iași

Duminică s-a desfășurat conferința Organizației Județene Iași a P.N.Ț.C.D. Deoarece în timpul dezbaterilor spiritele s-au aprins și s-au schimbat între delegați cîteva replici dure, am consemnat pentru cititorii ziarului "Monitorul" cîteva opinii avizate la sfîrșitul lucrărilor asupra Conferinței.

■ Șerban Săndulescu, senator, secretar general adjunct al P.N.Ț.C.D.

"Conferința s-a desfășurat, după opinia mea, în condiții normale, chiar dacă au apărut, la un moment dat, niște divergențe de opinii create de domnul Balaure, care a venit cu o serie de obiecții în afara logicii lucrurilor. De fapt, acest domn Balaure, pe care îl cunosc de mai multă vreme, este un tip extremist, care întotdeauna caută să încurce lucrurile. Acest om a venit și pe la noi, la București, de mai multe ori, rostind vorbe anapoda, pînă ne-am lămurit în privința lui, definitiv. Domnul Mihai Ursachi a ținut un cuvînt de salut din partea Alianței Civice în cadrul Conferinței. Domnul Ursachi a venit mai demult la București și s-a înscris în P.N.Ț.C.D., dar domnul senator Monea a descoperit că nu și-a plătit cotizația de membru de multă vreme. Dacă domnul Ursachi ar dori să activeze în cadrul filialei Iași a P.N.Ț.C.D., în mod normal, ar trebui să-și achite cotizația și să ducă o activitate mai susținută aici. Pînă la urmă, Conferința a fost o reușită. Au acces în biroul de conducere și în Comitetul Executiv al filialei Iași o serie de tineri - ceea ce cred că este pozitiv. Există, însă, ca în orice organizație și, probabil, ca în orice partid, nu numai la noi, există oameni care nu înțeleg că politica este arta compromisului și care consideră că, dacă opiniile lor nu sînt adoptate, nimic nu este bun.

Există, în fiecare organizație, unul-doi oameni de acest gen, dar, în general, nivelul politic în organizațiile noastre din țară a crescut în ultimul timp. De aceea, pot spune că partidul nostru este într-o creștere evidentă în ultima vreme".

■ Vasile Lupu, deputat, președinte al P.N.Ț.C.D. Iași

"Conferința Județeană s-a desfășurat statutar, cu aprobarea conducerii naționale a P.N.Ț.C.D. Sigur, prin caracterul democratic al partidului nostru, au fost și critici și dispute pe care le-a rezolvat votul. Așa cum am declarat și la conferință, vă spun că aș fi fost fericit ca în fruntea Organizației Iași a P.N.Ț.C.D. să ajungă un om mai bun, mai competent decît mine, dar care să fi probat prin activitatea sa de mai bine de trei ani, de după Revoluție, că a reușit să răspîndească ideile partidului nostru în județul Iași. A fost un incident mai puțin plăcut, prin infiltrarea domnului Emil Balaure - provocator cunoscut, care nu a fost delegat la conferință, care nu este membru al P.N.Ț.C.D. Domnul Balaure a fost membru al P.N.L., apoi s-a înscris în P.N.Ț.C.D. și a fost exclus pentru comportarea dumnealui și a încercat să deturneze Conferința Județeană de la desfășurarea ei normală. Cînd s-au lămurit lucrurile, domnul Balaure a fost nevoit să părăsească sala și conferința și-a urmat cursul. Procedura de vot a fost supravegheată în special din partea puținilor contestatari și, la solicitarea expresă a domnului deputat Remus Opriș - reprezentant, împreună cu domnul Șerban Săndulescu, al conducerii centrale - nu s-a înregistrat nici o contestație privind procedura de vot și modul de desfășurare a conferinței. Sînt bucuros, pe de altă parte, că în Comitetul județean au fost aleși oameni competenți, în general oameni tineri, cu care pînă acum am condus organizația și cu care sigur voi reuși să mențin unitatea filialei ieșene a P.N.Ț.C.D. pînă la viitoarele alegeri județene.

a consemnat Dorin POPA

FDSN forțează încă trei fuziuni

În cursul acestei săptămîni, încă două partide vor fuziona probabil cu FDSN: Partidul Cooperatist și Partidul Socialist Democratic, partide extraparlamentare ce vor fi practic dizolvate în partidul de guvernămînt. Întrucît după Conferința Națională a FDSN nu va mai exista posibilitatea unei fuziuni, ci numai a unor alianțe (după cum a declarat domnul Adrian Năstase unui reporter Mediafax), surse ale partidului majoritar au confirmat accelerarea negocierilor cu ultimul partid vizat - PDAR. Șansele acestei fuziuni pînă la Conferința Națională sînt foarte mari, mai ales în condițiile în care liderul PDAR, Victor Surdu, poate accelera procesul fuziunii convocînd o Conferință pe țară a PDAR în aceeași zi cu FDSN. În privința eventualității ca Ioan Mînzatu, fostul președinte al Partidului Republican, care a fuzionat cu FDSN, să solicite o funcție în Guvern, aceleași surse au declarat: "Acum este un simplu fedesenist. Rămîne de văzut ce funcție îi vom oferi și cînd." Negocierile respective depind și de măsura în care Adrian Năstase, liderul grupării moderaților din FDSN, se va implica în discutarea ultimei fuziuni. Simultan cu extinderea partidului de guvernămînt prin cuprinderea altor partide, moderații din FDSN intenționează să-i elimine treptat pe reprezentanții "aripii dure". La Conferința Națională se preconizează un conflict între cele două aripi ale partidului. **(Mediafax)**

Taximetriștii bucureșteni au cerut limitarea numărului de taxiuri din capitală

Ieri dimineață a avut loc, în fața Primăriei Capitalei, un miting al taximetriștilor bucureșteni. Conform datelor oficiale, au participat, în final, doar 50 de taximetre. Reprezentanții celor trei societăți de taximetre cu capital de stat au fost primiți de primarul general Crin Halaicu. Ei au cerut limitarea numărului de taxiuri din oraș la 5000, din care o mie sînt ale societăților cu capital de stat, precum și mărirea taxei de licență la un milion de lei. Această ultimă revendicare ar duce la gruparea particularilor în societăți private. Primarul a declarat că este de acord, în principiu, cu revendicările și că la ședința Consiliului Municipal acestea vor fi analizate și supuse la vot. Liderii sindicali prezenți la ședință au părăsit sala în semn de protest, declarînd că "membrii Consiliului nici nu știu ce votează". În consecință, mîine, 29.06.1993, taximetriștii vor înconjura Primăria Capitalei și vor bloca circulația. Primarul general al Capitalei, Crin Halaicu, a încercat să speculeze această situație, cerînd Consiliului Local să ia măsuri pentru prevenirea evaziunii fiscale și a "relațiilor de tip mafiot" impuse cu forța de către unii taximetriști particulari. **(Mediafax)**

Dacă nu se vor aduce argumente serioase în scandalul flotei

PSM va retrage sprijinul parlamentar acordat Guvernului

PSM va retrage sprijinul parlamentar acordat guvernului Văcăroiu, dacă primul ministru și demnitarii implicați în scandalul flotei nu vor aduce suficiente argumente pentru a se disculpa. Tudor Mohora, vicepreședintele PSM, a solicitat premierului Văcăroiu, în conferința de presă de astăzi, să se prezinte în fața Parlamentului pentru a face cunoscută poziția oficială a Guvernului față de cazul PETROMIN. Dincolo de această declarație categorică, poziția rezervată a PSM față de partidul de guvernămînt s-a atenuat, însă nu suficient pentru a mai putea vorbi de o alianță politică, a declarat dl. Mohora. Întîlnirea secretă de joi seara, dintre liderii partidelor coaliției majoritare, nu a condus la un pact politic similar celui semnat de opoziție. Poate fi însă un pas important către o astfel de alianță, mai ales că participanții la această discuție au avut poziții similare față de problemele politice și economice analizate. Dl. Mohora a declarat că socialiștii nu sînt de acord cu comunicatul FDSN, prin care s-a făcut publică această întîlnire. Domnia sa a subliniat că liderii PSM nu au văzut în prealabil comunicatul, iar interpretarea dată de FDSN discuțiilor aparține în exclusivitate acestui partid. În această situație, PSM continuă să-și păstreze o poziție evazivă față de coaliția majoritară.

O nouă apariție formidabilă a editurii BOEMA:

Magia Neagră

de Boue de Villiers

Din sumar:

Secretele sanctuarului; cele trei lumi; legea devenirii; magia albă și magia neagră; astrologia; arcanele iubirii; problema binelui și a răului; ezoterismul creștin

Ministrul român de externe a inaugurat oficial Ambasada României la Chișinău

■ *Evenimentul are loc la 53 de ani de la invadarea Basarabiei, Bucovinei de Nord și Herței de către trupele sovietice*

Ieri a sosit la Chișinău o delegație guvernamentală română, condusă de ministrul de externe, Teodor Meleșcanu. Acesta este și conducătorul părții române în comisia interministerială de colaborare dintre România și Republica Moldova, fiind însoțit în această vizită de 10 membri ai Guvernului, între care ministrul de interne și ministrul Justiției.

Delegația română a fost primită de președintele Mircea Snegur și de prim viceprim-ministrul Nicolae Andronati. După aceste întîlniri, a avut loc inaugurarea oficială a Ambasadei României la Chișinău la care, pe lîngă demnitarii români, au participat prim-vice prim-ministrul Andronati și ministrul de externe al Republici Moldova, Nicolae Țiu.

O prezență deosebită a fost cea a lui Theodor Stolojan, aflat în capitala Moldovei în calitate de înalt funcționar al Băncii Mondiale. Fostul prim-ministru al României a relevat necesitatea intensificării relațiilor bilaterale, scoțînd în evidență importanța punerii în funcțiune a centralei nucleare de la Cernavodă, fapt care ar elimina dependența energetică a Republicii Moldova față de țările din fosta URSS.

În cursul convorbirilor de ieri s-a negat existența unei stări de acalmie în relațiile dintre cele două state. Teodor Meleșcanu a anunțat cu acest prilej o apropiată întîlnire "la vîrf", în scopul eliminării acelor elemente care trenează procesul de integrare dintre România și Republica Moldova.

Liviu PARTENIE

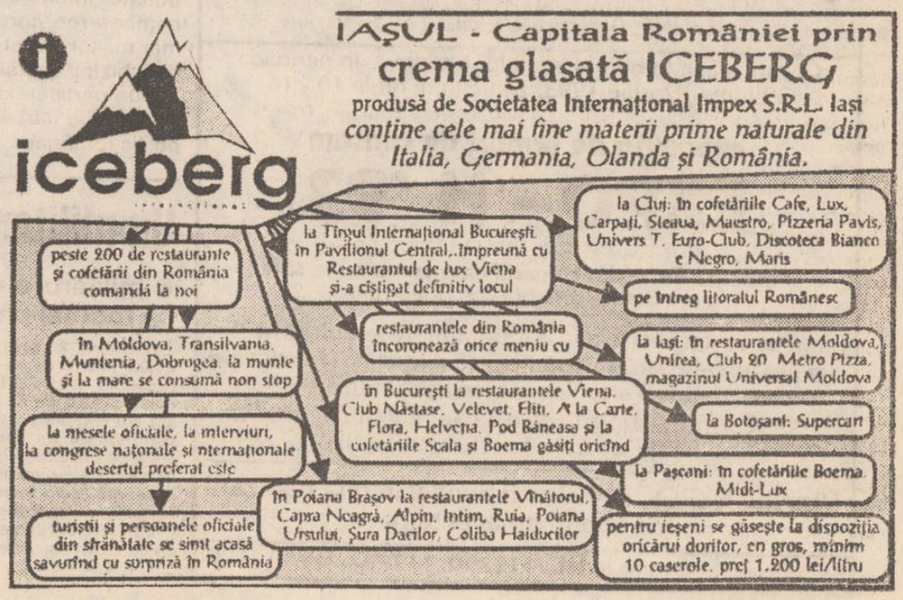

Noi prețuri de achiziție la cereale

■ *Prefectura ieșeană va interzice vînzarea cerealelor din județul Iași în alte județe*

Ieri, la Direcția Generală pentru Agricultură a județului Iași au avut loc negocieri de prețuri la achiziție, între producătorii de cereale din județ și beneficiarii acestora (ROMCEREAL, Fabrica de Bere, COMTOM etc.).

Olariu Neculai, director general adjunct cu probleme economice la Direcția Generală pentru Agricultură, ne-a informat că s-au stabilit următoarele prețuri de achiziție: orz - 100 lei/kg; orzoaică - 109 lei/kg; ovăz - 104 lei/kg.

Conform înțelegerilor convenite între producători și beneficiari, nu vor fi majorări de prețuri peste cele negociate. La alte produse cerealiere, prețurile urmează să fie negociate în curînd.

La nivel de Prefectură, se intenționează luarea unei decizii privind interzicerea vînzării cerealelor din județul Iași în alte județe din țară, ne-a declarat Neculai Olariu.

Sândel TACU

Diferențe semnificative de prețuri la produsele comercializate în principalele piețe ieșene

■ *Piața din Alexandru cel Bun este cea mai ieftină*

Reporterii cotidianului nostru au efectuat ieri un raid în principalele piețe agroalimentare din Iași. Vă prezentăm situația prețurilor la produsele agroalimentare de bază:

Piața Sf. Spiridon: roșii - 350 lei/kg; cartofi - 200 lei/kg; brînză de vaci - 500 lei/kg; smîntînă - 600 lei/kg; varză - 60 lei/kg; castraveți - 150 lei/kg; ceapă - 70 lei/kg.

Piața Alexandru cel Bun: roșii - 300 lei/kg; cartofi - 130-200 lei/kg; brînză de vaci - 500 lei/kg; smîntînă - 500 lei/kg; varză - 60 lei/kg; castraveți - 200 lei/kg; ceapă - 70 lei/kg.

Piața CUG: roșii - 350 lei/kg; cartofi - 220 lei/kg; brînză de vaci - 600 lei/kg; smîntînă - 700 lei/kg; varză - 70 lei/kg; castraveți - 210 lei/kg; ceapă - 50 lei/kg.

Piața Tătărași-Nord: roșii - 300-350 lei/kg; cartofi - 200-250 lei/kg; brînză de vaci - 600 lei/kg; smîntînă - 600 lei/kg; varză - 70 lei/kg; castraveți - 200 lei/kg; ceapă - 60 lei/kg.

Sorin SIMON

O instituție ieșeană despre care nu se știe mai nimic

Centrul Româno-American de Dezvoltare acordă multiple consultații economice gratuite

În corpul B al Universității "Al. I. Cuza" funcționează, începînd cu data de 9 martie 1993, Centrul Româno-American de Dezvoltare a Întreprinderilor Private.

Timp de trei ani, pentru funcționarea acestui centru, organizația guvernamentală americană United States Informational Agency va aloca anual sume între 400.000 și 500.000 de dolari, cu condiția ca, după doi ani, "Centrul" să-și justifice activitatea.

Domnul conferențiar doctor Dumitru Oprea, director executiv al Centrului, ne-a declarat că instituția se ocupă cu consultanța în următoarele domenii: "conceperea și elaborarea planurilor de afaceri"; "analize economico-financiare"; "studii de marketing"; "management"; "personal"; "contabilitate"; "sisteme informaționale"; "relații economice internaționale".

Nu constituie obiectul centrului:

- acordarea de sume pentru demararea sau susținerea afacerilor în curs;
- găsirea partenerilor de afaceri în străinătate.

Consultațiile în domeniile de mai sus sînt, în totalitate, gratuite.

Echipa de specialiști care oferă consultanțe a fost pregătită de cadre competente ale Universității din Omaha (statul Nebraska).

Din septembrie se preconizează demararea a încă două programe:

- "incubatoare" de afaceri;
- sprijinirea domeniului public din Iași.

Tot din toamnă vor începe noi cursuri de instruire în domeniul organizării întreprinderilor mici și mijlocii. **(Dan FODOR)**

Situația de la Nicolina continuă să fie tensionată

■ *administrația susține că nu poate plăti concediile salariaților în caz de accidente de muncă sau boli profesionale*

Se poate repeta situația de acum o săptămînă, cînd salariații au organizat un miting de protest în curtea întreprinderii

Deși termenul final al negocierilor de la "Nicolina" a fost stabilit de comun acord între sindicate și administrație, pentru 27 iunie, discuțiile au continuat în cursul zilei de ieri cu dezbaterea unor articole din contractul colectiv de muncă, referitoare la unele drepturi sociale de care să beneficieze salariații societății. Este vorba de acordarea de concedii plătite salariaților care au suferit accidente de muncă sau boli profesionale și de acordarea unor drepturi bănești sau servicii în caz de deces al unui angajat sau al membrilor familiei acestuia. Conform declarației liderului sindical, Doru Alexandrescu, reprezentanții administrației nu au fost de acord cu aceste clauze, motivînd lipsa de fonduri destinate acestui scop. În aceste condiții, după cum apreciază liderul de sindicat, este posibil ca negocierile să se prelungească și de-a lungul acestei săptămîni.

Mihaela BREZEANU

Sigur vă interesează

Amănunte importante privind aplicarea taxei pe valoare adăugată

Agenții economici care funcționează la data aplicării taxei pe valoare adăugată vor fi luați în evidență ca plătitori de TVA pe baza datelor raportate prin bilanțul întocmit pentru anul 1992, și, după caz, pe baza declarației depuse în acest an în vederea atribuirii codului fiscal. La ora actuală, în județul Iași, sînt aproximativ 1.500 de plătitori ai TVA. Persoanele juridice care nu au funcționat întreg anul 1992 și au raportat prin bilanț un volum de activitate mai mic de 10 milioane de lei (deci nu sînt plătitori de TVA), sînt obligați să depună la organul fiscal competent o declarație privind cifra de afaceri prevăzută pe anul în curs. Baza de impozitare este constituită din toate sumele, valorile, bunurile sau serviciile primite sau ce urmează a fi primite de furnizori sau prestatori, în schimbul livrărilor sau prestărilor efectuate. Se exclude de aici taxa pe valoarea adăugată. Această bază de impozitare se determină integral la livrarea bunurilor sau prestarea serviciilor sau, după caz, la întocmirea facturilor, chiar dacă în contract se prevede plata în rate sau prin decontări succesive. În cazul vînzărilor de bunuri în regim de consignație, baza de impozitare se determină în două moduri:

1. suma obținută din vînzarea bunurilor cumpărate de la agenții economici sau încredințate de aceștia pentru a fi vîndute. Aceștia sînt obligați să emită facturi cel mai tîrziu pînă în ultima zi a lunii în care se efectuează vînzarea.

2. suma reprezentînd comisionul aplicat asupra vînzărilor de bunuri aparținînd persoanelor fizice neînregistrate ca agenți economici sau persoanelor juridice necuprinse în sfera de aplicare sau scutite de plata TVA.

Pentru corectarea prețurilor de cumpărare aferente produselor finite existente în stoc la data de 30 iunie a.c., la agenții economici din rețeaua comercială, vom prezenta două exemple. În cazul unei întreprinderi ce are în stoc marfă finită livrată de furnizori cu prețul de 20.000 lei pe bucată, în care impozitul pe circulația mărfurilor este de 3.000 lei, se face astfel: prețul se va corecta la valoarea de 17 000 lei pe bucată, iar în cazul a 1 000 de bucăți, valoarea totală se va diminua cu 3 milioane lei (respectiv de la 20 milioane la 17 milioane lei). Această sumă nu este înapoiată de la bugetul statului, ci se compensează pe parcurs prin aplicarea TVA. Valoarea mărfurilor la care se aplică reducerea se determină pe bază de listă de inventariere.

Exemplul 2.

- valoarea totală la prețul cu amănuntul la mărfurile existente într-un magazin de tip "Alimentara" ... 20 milioane lei
- adaos comercial în sold ... 3 milioane lei
- mărfuri care cuprind ICM în prețurile cu ridicata, prevăzute în listele de inventariere ... 10, milioane lei
- cote de impozit pe circulația mărfurilor: 3, 5, 10, 15 procente
- cota de reducere ce se poate aplica ... 3%
- suma reducerii ... 300.000 lei.

În magazinele în care se vînd produse supuse TVA și în același timp produse la care nu se aplică TVA, impozitarea este foarte ușor urmărită prin folosirea caselor electronice de marcaj. În cursul întîlnirilor organizate de Direcția generală a finanțelor publice cu reprezentanții agenților economici care fac parte din circuitul de aplicare a TVA, va fi anunțată și modalitatea de control a corectitudinii impozitării în lipsa caselor de marcaj.

Alin TOCAN

A început bătălia pentru patrimoniul S.C. "Agroind" Ciurea

Ștefan Vișoianu față în față cu Justiția

Pentru Ștefan Vișoianu, supranumit "latifundiarul de la Ciurea", acest proces înseamnă totul sau nimic

Președintele Tribunalului Județean Iași, domnul judecător Gheorghe Urziceanu, împreună cu doamna judecător Iulia Miler, au judecat ieri procesul de contencios administrativ prin care mai mulți cetățeni din Ciurea au atacat Decizia nr. 182, din 17 aprilie 1992, a Prefecturii județului Iași. Prin respectiva decizie, Prefectura a validat protocolul prin care, la data de 14 martie 1992, S.C. "Agroind" Ciurea S.A., condusă de inginerul Ștefan Vișoianu, a preluat întregul patrimoniu al fostului C.A.P. Ciurea. Avocatul Sorin Achelăriței, pentru petenți, a arătat că ceea ce a făcut Prefectura este împotriva legii, întrucît patrimoniul fostului C.A.P. a fost făcut cadou unui grup de persoane. El a atras atenția instanței că la dosar a fost depus de către "Agroind" Ciurea S.A. un protocol modificat dar care poartă aceeași dată (14 martie 1992) și aceleași semnături (mai puțin cea a doamnei Apreutesei Lucia) aparținînd membrilor comisiei de lichidare. Conform cifrelor înscrise, în cel de-al doilea protocol nu se regăsesc aproape 60 de milioane de lei. Avocatul Sorin Achelăriței a cerut admiterea acțiunii.

Avocatul Constantin Rotaru, pentru Prefectură și S.C. "Agroind" Ciurea S.A., a arătat că acțiunea formulată nu este făcută în termen și că petenții nu au făcut dovada că ar fi vătămați în drepturile lor, așa cum spune legea contenciosului administrativ, de către decizia Prefecturii. El a mai spus că preluarea patrimoniului s-a făcut legal și a cerut respingerea acțiunii. Cauza a rămas în pronunțare.

Vali ȘTIRBU

Alte șase societăți comerciale ieșene care se vor privatiza prin metoda MEBO anul acesta

■ *piedica principală este obținerea titlului de proprietate pe terenul pe care-l ocupă*

În cursul acestui an, un număr de 29 de societăți comerciale cu capital de stat din județul Iași se vor privatiza, adoptînd în majoritate metoda MEBO. Această metodă de privatizare constă, în esență, în cumpărarea, prin negociere directă, de acțiuni ale unei societăți comerciale, de către o asociație a salariaților și membrilor conducerii acesteia, constituită în acest scop. MEBO prevede anumite facilități salariaților întreprinderii respective, cum ar fi exercitarea dreptului de a schimba certificatele de proprietate deținute, pe acțiuni ale societății, fiind permisă, în anumite cazuri, folosirea de către aceștia a tuturor certificatelor de proprietate în limita a 30 % din capitalul social.

În cadrul unui articol publicat în urmă cu cîtva timp în cotidianul nostru, am prezentat stadiul în care se află procesul de privatizare la șase dintre cele 29 de societăți înscrise pe listele Direcției Teritoriale Iași a Agenției Naționale pentru Privatizare.

Continuăm prezentarea modului în care se derulează procesul de privatizare la alte șase societăți comerciale ieșene.

MOLDEXIM S.A., ALFINCOOL S.A. și CONTACT S.A. se află într-un stadiu foarte avansat, fiind în posesia titlului de proprietate pentru terenurile ocupate și urmînd a primi, în cel mai scurt timp, hotărîrea judecătorească de constituire a asociațiilor salariaților și reprezentanților administrației.

După cum au declarat membrii din conducerile acestor societăți, etapa următoare a procesului este publicarea lor în Monitorul Oficial.

Din păcate, pentru o mare parte dintre întreprinderi, principala problemă cu care se confruntă este obținerea titlului de proprietate pentru terenul aferent, motiv pentru care procesul este extrem de îngreunat. În această situație se află și societățile MOPREST S.A., RECONS S.A. și COMPIAȚA S.A., reprezentanții acestora apreciind că această problemă ar mai putea dura o lună sau chiar două luni de zile.

Mihaela BREZEANU

agenția de turism
COTNARI-TUR
Str. Socola 16, tel. 136182, 132291
(la parterul rest. Cotnari - Iași)
cu o bogată experiență
în organizarea de excursii
utile și la îndemîna tuturor
organizează **VACANȚA ANULUI 1993**
TURCIA 30.07 - 05.08.1993
14.08 - 20.08.1993
- 2 zile și două nopți la Eforie-Nord (cazare și masa la prînz)
- 4 ore la Varna - plajă
- 2 zile și două nopți la Istanbul - tur de oraș,
- vizitarea moscheilor - croazieră pe Bosfor,
- surpriza agenției pe vapor.

Transport autocar - TV color - video
Întraga excursie se înregistrează pe video.
Ghid Ichim Mihai.

ORAȘUL PE O COLOANĂ

■ *S.C. "Continental" S.R.L. solicită reevaluarea patrimoniului hotelului "Continental"*

S.C. "Continental" S.R.L. a trimis ieri, 28 iunie, o adresă către S.C.T. "Moldova" Iași, în care se solicită reevaluarea corectă a patrimoniului hotelului "Continental", scos la licitație în primăvara acestui an. Evaluarea a fost făcută de firma "Prodomus" din București, care a stabilit suma de pornire a licitației la 170 milioane lei. În cadrul acestei sume era inclus și mijlocul fix "transformare punct termic", în valoare de peste 25 milioane lei. Preluarea acestui activ de către S.C. "Continental" S.R.L. s-a dovedit imposibilă deoarece pe 27 aprilie Regia Autonomă Termoficare trimite o comunicare în care precizează faptul că instalațiile și utilajele montate în punctul termic Cuza-Vodă (care permiteau racordarea hotelului la termoficarea R.A.T.) sînt incluse în patrimoniul R.A.T. Iași, conform Normativului nr. 19/1981. Astfel, S.C. "Continental" S.R.L. consideră că a fost păgubită de 25 milioane lei și cere scăderea acestei sume din cele 238 milioane, cu care a fost adjudecat acest imobil.

Adina SCUTELNICU

■ *Fraudă de 4 milioane de lei la Gorban*

La un recent control efectuat la Consiliul Local Gorban, specialiști din cadrul Direcției tehnice, urbanism și sistematizare a Consiliului Județean au descoperit că la înălțarea unui bloc cu opt apartamente s-a produs o pagubă de 4 milioane de lei. Aflînd de aceasta, dl. subprefect Alexandru Anghel, șeful Comisiei județene pentru cercetarea abuzurilor, a cerut direcției de specialitate a administrației județene să aprofundeze și să finalizeze controlul prin evidențierea tuturor documentelor financiar-contabile, stabilirea stocurilor și inventarierea bunurilor rămase, înregistrarea diferențelor rezultate în consumurile tehnice și evidențele contabile.

Vă vom ține la curent cu rezultatele finale ale controlului.

H. Dumitru

■ *Aniversarea generalului Viorel Cheptine*

Generalul maior Viorel Cheptine, comandantul armatei din Moldova, și-a sărbătorit ieri, la Casa Armatei, cea de-a 45 aniversare. Dl. general a invitat la petrecere prieteni, cunoscuți și oficialități locale. Spre dezamăgirea ziariștilor, Viorel Cheptine a interzis accesul presei la acest eveniment. Din acest motiv, îi transmitem pe această cale domnului general urările noastre de "La mulți ani", sănătate și avansare în grad.

■ *Studenții așteaptă noile condiții de acordare a burselor*

La rectoratele instituțiilor de învățămînt superior din Iași nu a sosit pînă acum nici o hotărîre oficială privind condițiile de acordare a burselor pentru studenți în anul universitar 1993-1994.

Studenții care se găsesc acum în sesiune nu știu care sînt noile medii de la care se va acorda bursă și dacă acordarea bursei va fi condiționată din nou de venitul brut al familiilor din care fac parte.

După 1989, este a doua oară cînd se așteaptă introducerea de noi condiții restrictive la burse.

Anul trecut, noi reglementări privind acordarea burselor au sosit de la Ministerul Învățămîntului la rectorate, cu numai două zile înaintea încheierii sesiunii de iarnă. În acest context, foarte mulți studenți care credeau că au bursă nu au mai primit-o.

Dan FODOR

■ *O nouă revistă de medicină*

La Iași a apărut primul număr al revistei "Jurnal de Medicină Preventivă" publicată de Institutul de Sănătate Publică și Cercetări Medicale "Mihai Ciucă" în colaborare cu Editura "Septentrion". Programată să apară cu o periodicitate trimestrială, revista se constituie într-un prețios instrument de lucru al cercetătorilor din domeniul igienei, epidemiologiei, medicinei muncii și sănătății publice, propunîndu-și să promoveze cele mai valoroase studii de profil, în folosul ocrotirii sănătății întregii populații, prin facilitarea schimburilor de informații și stimularea colaborării între specialiștii din țară și din străinătate. Din colegiul editorial al acestei publicații fac parte personalități științifice de prestigiu din România, Republica Moldova, Germania, Franța, Italia și numeroase alte țări.

Cuprinsul primului număr acoperă un spectru larg de probleme, printre care: studii de igiena radiațiilor, sanogeneză, medicina muncii, prevenirea bolilor cronice, cercetări toxicologice experimentale ș.a.

Buletinul șomajului

■ *în eventualitatea unor disponibilizări, la S.C. AGMUS S.A. bărbații sînt favorizați în dauna femeilor*

În legătură cu situația șomajului din județul Iași, l-am solicitat pe dl. Virgil Cogea - director comercial la S.C. "AGMUS" S.A., să ne răspundă la următoarele întrebări:

1. Ce se poate face concret pentru redresarea situației șomerilor din Iași?

2. Ce stat ar da unui șomer?

Iată ce ne-a răspuns dl. Cogea: "Situația șomajului în județul nostru este într-adevăr critică. În întreprinderea noastră nu s-au făcut disponibilizări, dar avem persoane care sînt în concediu fără plată. În situația noastră, este de preferat să păstrăm un bărbat în post, specialist în domeniu, decît o femeie. La noi, ponderea femeilor nu este mai mare de 20%, ceea ce cred că este un lucru pozitiv, avîndu-se în vedere profilul unității. Pentru a se evita disponibilizările ar trebui stimulate investițiile. Șomerilor le-aș recomanda să se reprofileze, să învețe alte meserii sau să se privatizeze, dacă este posibil, bineînțeles".

Sorin SIMON

S.C. STANDARD COMERCIAL MOLDAVIA S.R.L. Iași
cu sediul în Str. Bradului nr. 5
anunță pe toți cumpărătorii că numai în zilele de 29 ș 30 iunie mai vinde mobilier cu preț redus
Nu ratați această unică ocazie!

Trei din cele 23 de rachete americane nu și-au atins ținta

Americanii nu au reușit să obțină sprijinul Consiliului de Securitate pentru acțiunea lor

■ Comandantul trupelor americane din războiul cu Irakul și-a dublat garda personală

Pînă mai ieri, perioada războiului din Golf era doar o amintire plăcută pentru participanții la "Furtuna deșertului". Astăzi, acele timpuri par a reveni în actualitate.

După cum se știe, în noaptea de sîmbătă spre duminică, 23 de rachete de croazieră, lansate în cinci minute de la bordul vaselor de război americane din Marea Roșie și Golful Persic au lovit Complexul Serviciilor secrete irakiene. Artileria antiaeriană din Bagdad a întîmpinat rachetele cu foc intens, însă ele și-au atins ținta. Generalul Collin Powell a recunoscut apoi că 3 dintre rachete au căzut la cîteva sute de metri de complex, avariind două blocuri de locuințe.

Din Bagdad s-a anunțat că 6 persoane și-au pierdut viața și altele cîteva au fost rănite. Numărul precis al victimelor nu se cunoaște cu exactitate, întrucît oameni echipați cu buldozere degajează dărîmăturile. Două clădiri ale Securității irakiene au fost serios avariate, iar alte două blocuri de locuințe au fost atinse.

Posturile de radio și televiziune din Irak au anunțat atacul abia la 6 ore după încheierea lui. Ziarele, la rîndul lor, au calificat acțiunea drept un "act de lașitate". Atacul american a survenit ca urmare a implicării regimului lui Saddam Hussein în tentativa de asasinare a fostului președinte George Bush. Un automobil-capcană urma să explodeze în centrul Kuweit-City-ului, unde Bush se afla într-o vizită, cu două luni în urmă. Din cei doi kuweitieni și 11 irakieni, care constituiau grupul terorist, doi și-au mărturisit deja vina.

De altfel, la ședința Consiliului de Securitate care s-a desfășurat duminică seara (la ora 23.00, ora Bucureștiului), ambasadorul american a prezentat dovezi cu privire la implicarea Irak-ului în tentativa de asasinat. La reuniune, Statele Unite au primit sprijinul Comunității Internaționale în această problemă spinoasă. Au fost și excepții - China, Iran, Sudan - în schimb Rusia, Franța și Marea Britanie și-au manifestat înțelegerea față de acțiunea americană. Interesant este faptul că președintele ONU, dr. Boutros Boutros-Ghali, a evitat să comenteze evenimentele de la Bagdad.

Mai interesant este faptul că generalul care a condus operațiunea americană "Furtuna Deșertului" (acțiunea militară a SUA împotriva Irakului în războiul din Golf), Norman Schwartzkopf, și-a întărit propria gardă personală. În ultimul timp s-au semnalat mișcări de trupe și forțe aeriene irakiene, paralel cu întărirea forței navale americane în Golf.

Cu toate acestea, nu va reizbucni un nou război, mai ales că, din cauza votului "contra" al Chinei, SUA nu au obținut o rezoluție de sprijinire a acțiunilor sale din partea Consiliului de Securitate.

Radu MEȘNIȚĂ

Fostul lider comunist albanez se răsucește în mormînt

În vila lui Enver Hodja s-a deschis un restaurant

■ *Parcul vilei și-a păstrat luxul de odinioară*

Ceea ce cu cîtva timp în urmă părea albanezilor o utopie s-a realizat în aceste zile la Tirana - este vorba de faptul că s-a permis accesul în parcul unde se află una din reședințele fostului lider comunist Enver Hodja, relatează agenția albaneză de știri ATA, recepționată de Rompres. Restaurantul din parc este acum accesibil tuturor și din luxul de odinioară s-a menținut totul în afară de dictator, scrie ATA.

După primele momente de curiozitate și de ezitare, locuitorii capitalei au pătruns în grădină și în "bloc", denumirea sub care era cunoscută clădirea luxosului restaurant rezervat numai fostului lider și apropiaților lui.

În sudul Angliei

Puștimea sperie Scotland Yard-ul

■ 12 copii între 12 și 14 ani au furat 1,5 milioane de lire

Peste doisprezece puști britanici, între 12 și 14 ani, s-au organizat într-o bandă și au reușit să "subtilizeze" bunuri în valoare de peste 1,5 milioane lire și, în plus, să înnebunească poliția din sudul Angliei. Tinerii, care se autointitulează Sutton High Street Burglary Posse, au cărți de vizită tipărite cu inițialele lor, cu antetul "firmei" SHSBP și cu anunțul "Sunați la 999", adică la serviciul de urgențe, pe care le lasă la vedere oriunde terminã de "lucrat". Ceea ce lucrătorii din cadrul poliției califică drept "aroganță" **(Reuter)**

Taifunul Koryn devastează portul Macao

■ *După trecerea taifunului, 200 de persoane au rămas fără locuință*

Taifunul Koryn, de o mare intensitate și violență, a lovit insulele din Pacific și coastele continentale asiatice ale acestui ocean. În orașul Macao, 200 de persoane au rămas fără locuințe. Naveta spațială Endeavour a urmărit fenomenul în ultimele zile și a transmis importante fotografii succesive ale evoluției taifunului. Astfel, s-a putut vedea cum taifunul a lovit Filipinele, care au fost destul de afectate și cum se îndreaptă acum spre Japonia și Hong Kong. Forța acestuia va scădea însă sub 150 de noduri pe oră. Alte furtuni, cu vînturi ale căror viteze ating 80 de noduri pe oră, au fost înregistrate în diferite puncte ale globului prin fotografii din spațiul cosmic, efectuate de naveta spațială Endeavour.

Radovan Karadjici amenință cu excluderea musulmanilor de la împărțirea Bosniei

■ Președinția colectivă bosniacă participă la negocierile de la Geneva, dar le reneagă

Liderul sîrbilor din Bosnia, Radovan Karadjici, a avertizat luni pe musulmanii bosniaci că, dacă refuză să ia parte la negocierile privind crearea unei confederații a trei state autonome în Bosnia, atunci Bosnia va fi împărțită numai între sîrbi și croați, informează agenția Reuter. El a mai afirmat că refuzul sistematic al președinției colective bosniace de a se angaja în actualele negocieri de pace de la Geneva nu va face altceva decît să demonstreze că musulmanii au optat pentru război. Declarația liderului sîrb a fost făcută în ajunul reluării la Geneva, în cursul zilei de luni, a negocierilor între reprezentanții celor trei comunități etnice din Bosnia, destinate realizării unei formule de compromis pe marginea planului de pace Vance-Owen. Unii membri ai președinției colective bosniace au acceptat deja să ia parte la negocierile de la Geneva, dar președintele Alija Izetbegovici și vicepreședintele Ejup Ganici resping aceste negocieri, considerînd că ele nu vor face altceva decît să consfințească "epurările etnice" practicate de sîrbi pe scară largă în Bosnia. De asemenea, ei au precizat că ceilalți membri ai președinției colective nu sînt îndrituiți să negocieze în numele întregii președinții.

Comunismul lovit la el acasă

Șeful "Armatei Roșii" arestat la Berlin

Un membru important al unei fracțiuni de gherilă a Armatei Roșii se află sub arest, după un schimb de focuri duminică (27 iunie) cu forțele speciale ale poliției germane, care au ucis un alt terorist. Un polițist și-a pierdut viața. Teroristul arestat este acuzat de asasinarea fostului șef al Bundestagului, Alfred Herhanzen. Această fracțiune a Armatei Roșii este responsabilă pentru moartea mai multor lideri germani din ultimii 20 de ani.

Această acțiune demonstrează că terorismul comunist este încă puternic în patria lui Erich Henecker.

Cînd se termină carnavalul

Străzile din Rio de Janeiro sînt un adevărat "cîmp de bătălie"

■ În fiecare oră este comisă o nouă crimă

Statistici ale poliției braziliene arată că Rio de Janeiro este un adevărat "cîmp de bătălie", unde 61 de persoane la 100.000 de locuitori sînt asasinate în fiecare an. Conform cifrelor poliției civile, 7.635 persoane au fost omorîte în 1992 la Rio, care are o populație de 12,5 milioane de locuitori. În cursul primelor patru luni ale anului 1993, au fost înregistrate 2.724 de asasinate, ceea ce reprezintă o mortalitate de 23 de persoane pe zi. Dintre orașele americane, numai Washingtonul este mai violent decît Rio de Janeiro, cu 78 de asasinate la 100.000 de locuitori pe an, informează agenția France Presse.

Președintele Walesa dezaprobă poziția sindicatului "Solidaritatea"

■ El a spus despre sindicatul pe care l-a creat în anii '80 că nu este "Solidaritatea mea"

Pentru prima dată, președintele polonez Lech Walesa se dezice de sindicatul pe care el însuși l-a creat în anii '80, ca principală formațiune anti-comunistă. Walesa a declarat duminică, în cadrul unei intervenții televizate, că nu înțelege să fie membru al unui sindicat care "nu permite exprimarea argumentelor tuturor". Într-o notă de totală delimitare, el a adăugat: "aceasta nu este «Solidaritatea» mea". Această disociere intervine în urma refuzului "Solidarității" de a se ralia formațiunii create de Walesa în vederea participării la alegerile legislative din septembrie a.c., Blocul Nepartinic de Sprijinire a Reformei (B.B.W.R.). Congresul sindicatului a decis sîmbătă înaintarea candidaturii proprii pentru parlament, a informat Reuter.

În India fetele urîte se pot procopsi cu un mire contra cost

■ Prețul variază între 300 și 32.000 dolari

"Cît ceri pe băiatul ăsta?", întreabă un părinte în căutare de soț pentru fiica sa. Tînărul este expus sub un copac din satul Saurath din regiunea indiană Bihar. Este înfășurat într-o robă din material galben, ca de altfel și alte sute de potențiali miri răspîndiți prin sat. "60.000 de rupii", răspunde un unchi al tînărului. Zestrea cerută de familie, echivalentul a 2000 de dolari, este substanțială într-o țară unde salariul mediu este de 400 de dolari pe an. Iar ce v-am prezentat este începutul unei noi negocieri la singularul tîrg de miri, unde tinerii din clanul Maithil al brahmanilor, casta de vîrf a rigidei ierarhii indiene, se adună pentru a fi dați de bărbați. O dată pe an, în timpul caniculei din iunie, brahmanii cu fii ajunși la vîrsta căsătoriei își mînă odraslele la Saurath unde, în cel mult o săptămînă, îi căsătoresc. Obiceiul este vechi de cel puțin 400 de ani, conform registrelor care păstrează genealogia brahmanilor. Zestrea, o instituție abolită încă din 1947, impune prețuri foarte variabile. Un înalt funcționar public indian, un polițist, un doctor sau un inginer pot cere bani gheață pînă la 1 milion de rupii (32.000 dolari), iar în plus pot primi o mașină, aur sau mobilier, în funcție de abilitățile familiei în ale negocierilor. La polul opus, un țăran fără educație trebuie să se mulțumească cu 10.000 de rupii. Nu toți candidații la mariaj din Saurath sînt foarte entuziaști cu privire la acest obicei. "Nu am nici o putere", declară studentul Anklash Chowduri, de 19 ani, născut și crescut în mediul cosmopolit din Bombay, dar a cărui căsătorie a fost adjudecată la suma de 61.000 rupii. "Nu îmi pot vedea soția înainte de căsătorie și tot ce știu despre ea e că a terminat liceul". De fapt, nimeni din familie nu vede mireasa pînă în ziua fatală și acceptă "de bună" descrierea părinților ei. După cum remarca un funcționar social, "este un fel de tîrg de vite și dacă ai bani poți cumpăra un mire zdravăn ca pe-un bou", iar faptul că această opinie tinde să se generalizeze este dovedit de cifre: 10-15.000 de participanți la tîrgul de anul acesta, față de peste 100.000 acum cîteva decenii. **(Reuter)**

Triunghiul de aur dă greș în Japonia

■ *Poliția a capturat 450 de kg de marijuana*

Poliția japoneză a anunțat arestarea unui grup de oameni de afaceri niponi care au introdus ilegal în țară 450 kg de marijuana, drog a cărui valoare este estimată la 2,25 miliarde yeni (circa 21 milioane de dolari).

Descoperirea a fost făcută la Osaka, în cutii de lemn expediate din Cambodgia, via Singapore.

Este un record greu de egalat în materie, cea mai mare captură de pînă acum a polițiștilor japonezi fiind de 153 de kilograme de marijuana, în decembrie 1989.

Poliția australiană are de furcă cu teroriștii kurzi

Poliția din Sidney, Australia, anunță că demonstranți kurzi, luînd ostatic un membru al personalului ONU din capitala australiană, l-au eliberat în scurt timp și s-au predat pașnic. Un asediu a început astăzi dimineață la sediul ONU din Sidney, cînd 23 de kurzi - bărbați, femei și copii - au pătruns cu forța în clădire. Inițial, ei au luat ostatici cinci membri ONU, dar pînă la urmă au reținut doar unul. Kurzii au cerut luarea unei poziții mai hotărîte a guvernului australian împotriva atacurilor turcești din această lună asupra kurzilor din sud-estul Turciei.

design 9 S.R.L.
IAȘI*ROMANIA*FAX TEL 098 147596*114036*112219
prin firma noastră vă puteți procura:
SISTEME SPECIALE DE ILUMINAT CU LĂMPI DE HALOGEN
vizibile în vitrina Hotelului "Unirea"

Societatea "Service SOCOM" Iași

anunță că T.V.A.-ul nu va influienta prețurile mărfurilor existente in Magazinul PICCOLO, din Str. C. Negri nr. 60.
Aici puteți găsi la prețurile vechi următoarele:
➡ mașini de spălat cu storcător;
➡ vase din inox;
➡ haine din piele;
➡ servicii și bibelouri din porțelan;
➡ pantofi Italia;
➡ blugi americani;
➡ imprimanta EPSON format A4.

CAFEAUA DE DIMINEAȚĂ

Gara veche și noua stație centrală C.F.R. - Iași

Aurel LEON

Despre avatarurile gării din Iași s-a ocupat destul domnul ing. I. Mitican, în cartea sa aniversară, am scris și noi chiar aici, încît nu mai revenim cu evocări. Ne continuăm ideea din tableta trecută, cînd am apreciat modernizarea interioarelor, drept urmare proiectul arhitectului Nicolae Munteanu. Să începem prin a recunoaște că viața modernă, cu supremația aviației și comoditatea circulației auto, a făcut ca gara de cale ferată să treacă pe plan secundar. De unde, la început de veac, gara era loc de atractivă deplasare, pentru a asista la plecarea și sosirea trenurilor, deci cu restaurant, saloane și peroane pentru plimbare, adică singura poartă a orașului, cu trecerea anilor a trecut în penumbră. Pe vremuri, orice descriere a Iașului începea cu gara, acum, în ultimele albume-ghid nici nu e menționată. Fiind vorba însă de o clădire veche, din ceilalt veac, afiată încă în funcțiune, se pune problema conservării ei. Arhitectul Nicolae Munteanu a început cu interiorul, condus de îmbinarea dintre funcționalitate și confort. A creat spațiu de confort intim, nu doar de trecere, a păstrat cu măsură cîte ceva din atmosfera veche, dar a rîvnit să ofere Iașului o gară modernă, la nivelul cerințelor și pretențiilor curente. Cînd, așa cum recunoaște arhitectul poet G. M. Cantacuzino, apelînd la un stih din Baudelaire, "la forme d+une ville/ Change plus vite helas! Que le coeur d+un mortel!", procedezi la restaurarea unei clădiri al cărei aspect a intrat în memoria locuitorilor, trebuie să prevezi cum va arăta orașul viitor. "Arhitectura creatoare de orașe noi, spune Cantacuzino, este izbînda rațiunii și a luminii. Ea nu este o piedică pentru estetică, dar înainte de toate ea este, din cauza spiritului de azi, o disciplină care pune individualitățile la adevăratul lor plan".

Arhitectul Nicolae Munteanu a înțeles perfect că are misiunea de a restaura, din mers, nu o bunică menită a rămîne pasivă în jilțul ei, cît mai intactă, ilustrînd astfel autenticul, ci o clădire încă funcțională, deci poartă a orașului, prin care fluviul uman trebuie să-și afle la îndemînă buna deservire. Și fiindcă trebuie să se vadă că e vorba, totuși, de o persoană onorabilă, cu prestanță istorică, a păstrat în interioare unele elemente evocatoare ale vechimii, interstiționate în utilul modern. Dacă a procedat așa privind interiorul, posibilitatea cu care am fost de acord într-o mai veche tabletă, găsind că acest poet al volumelor, care e arhitectul N. Munteanu, a ales calea cea mai potrivită, nu va putea proceda astfel privind exteriorul.

Arhitectul vienez care a construit-o a venit cu reminiscențe venețiene și a plasat în centrul fațadei această loggia care se vede clar în fotografia pe care o publicăm. Cu ornamentația ei treflată, preluată din arhitectura unei alte clime și amplasată aici spre a îndulci austeritatea fațadei, ca și cu surplusul de pitoresc care împodobește creasta de susținere a ceasului, clădirea corespundea gustului epocii și se încadra în ansamblul ieșean din epocă. De pildă, încercarea de a sparge monotonia masei paralelipipedice prin sugerarea verticalității în ogive și în parura de pe fruntea fațadei o vom regăsi și la vechea universitate, cea din alveola Institutului de Medicină. Prima restaurare a gării a stat sub tendința de ... stalinizare, cînd a apărut și acel turn pentru ceas, înfipt ca un țăruș în burta clădirii, adică s-a urmărit aducerea gării la același numitor cu blocurile-cazărmi ale arhitecturii sovietice. Cu toate acestea, arhitectul de atunci a păstrat ceva din acea loggia venețiană și a găsit chiar o formulă fericită de încastrare în gravitatea fațadei a acelui zîmbet meridional care amintea oarecum de tinerețea gării.

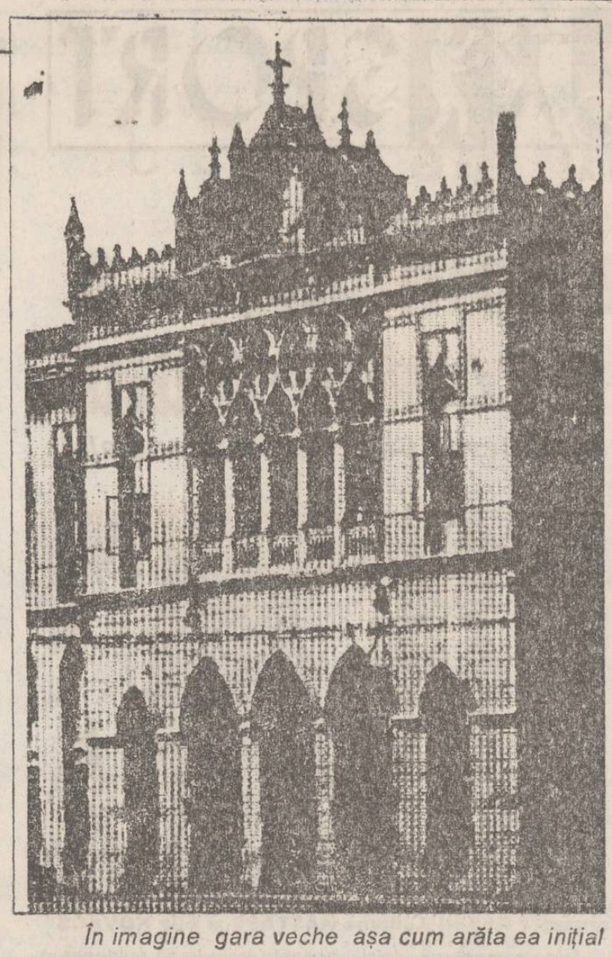

În imagine gara veche așa cum arăta ea inițial

Arhitectul N. Munteanu se află în fața unei ecuații pe care trebuie s-o rezolve cît mai simplu și mai elegant: revenirea în mod total la vechea formulă sau sugerarea doar prin cîteva elemente, ca să se știe de unde venim. În privința aceasta, îmi permit a cita un articol al lui G.M. Cantacuzino: "În fața acestei stări de fapt s-a născut o nedumerire și o nostalgie a formelor tradiționale. Ne găsim, deci, la o răspîntie. A merge înapoi ar fi o eroare; a sta pe loc sau a continua repetarea doar a formelor funcționale ar fi o egală eroare".

Și merg mai departe, privitor la dilema de la gară; soluția ar fi îmbinarea a ceea ce este fericit realizat în ambele ipostaze și se încadrează cu noul "sit" al stației de cale ferată, nu dominînd vechiul cartier modest de altădată, cu clădiri umile, ci calmînd verticalitatea blocurilor semețe crescute în jur. Iar orologiul montat în encadramentul de epocă va aminti că totuși sîntem la Iași. ■

Profesorul universitar dr. Mihai Drăgan contraatacă

Domnule Redactor Șef,

Ziarul "Monitorul" pe care cu onoare îl conduceți a tipărit în ultima vreme, într-un veritabil stil de campanie, mai multe materiale defăimătoare la adresa mea. Nu-mi propun să le analizez acum și aici, nici să descifrez substratul interesului pe care-l are publicația dumneavoastră pentru persoana mea ca profesor ce predau opera lui Eminescu la Facultatea de Litere a Universității "Al. I. Cuza" din Iași.

Ultimul articol din această serie îndreptată împotriva mea, la fel de calomnios ca și acelea precedente, se intitulează "Cine acuză?" (în "Monitorul" nr. 145, 24 iunie a.c.). Vă rog să solicitați celui care-l semnează să producă imediat proba că eu aș fi fost "stagiar la disciplina de marxism-leninism, de acolo trecînd repede la literatura română". Întrucît această afirmație nu are nici un temei (este, adică, o invenție grosolană), iar dumneavoastră publicați cu atîta ușurință în "Monitorul" o minciună sfruntată și o calomnie cu implicații politice la adresa mea, se impune de îndată să vă desolidarizați public de asemenea calomnii, mai ales că ele se continuă, în chip și mai grav, în numărul următor al ziarului.

În caz contrat, mă văd nevoit să mă adresez instanței de judecată.

Vreau să vă atenționez, domnule redactor șef, că articolul meu (publicat în revista "Neamul românesc"), despre operele gimnaziale și liceale ale aceluia pe care ziarul dumneavoastră (nr. 127, 3 iunie a.c.) îl supranumește "Ceahlăul" Bîrladului, e susținut cu argumente zdrobitoare: citate absolut verificabile din textele lui Constantin Parfene (socotit, tot în ziarul dumneavoastră, în numărul amintit, că era pentru Bîrlad, între anii "1956-1962", "ceea ce fusese un Sadoveanu, ceea ce erau G. Călinescu, Arghezi ori Grigore Moisil pentru țară. Era Ceahlăul nostru".

Precizez că nu cunosc (deocamdată!) operele, din această perioadă, ale "Ceahlăului nostru". Eu am luat în discuție volumul cu coperți roșii "Literatura în școală" (1977), lucrarea gimnazială intitulată "Compozițiile în școală" (1980) și manualul de "Literatură română" pentru clasa a X-a (ediția din 1980 și următoarele), semnate de Constantin Parfene, "«perfecționist» comunist notoriu", cum a fost calificat în ziarul "Dreptatea" (nr. 362, 11 mai 1991). La citatele jenante din aceste lucrări, reproduse și comentate de mine, ar fi trebuit să se refere, dacă au minte și condei, calomniatorii mei, inclusiv autorul lor care fiind prins în cleștele criticii mele țipă că eu "reprezint un caz de patologie comportamentală". Această afirmație calomnioasă intră sub incidența legii.

Vă aduc apoi la cunoștință, domnule redactor șef, spre a vă edifica asupra statutului moral al noilor dumneavoastră colaboratori, că aceștia, incapabili să poarte o polemică intelectuală (care are rigorile ei oricît de severă ar fi), pun pe seama mea mizeria lor morală și lucrurile reprobabile făcute de ei de-a lungul timpului. Aceasta e mentalitatea hoților care, prinși asupra faptelor, strigă: "săriți, hoții ..."

Iar pentru că veni vorba de stagiari, voi da eu publicității (nu credeam că voi fi forțat să ajung aicil) numele adevăraților stagiari: asistenți stagiari și profesori suplinitori de marxism-leninism și de economie politică stalinistă de la Universitatea muncitorească, deveniți în deceniul 1950-1960 - este lesne de înțeles prin ce metode și cu ce sprijin - lectori, conferențiari și profesori la Facultatea de Filologie a Universității "Al. I. Cuza" din Iași.

Prof. univ. dr. Mihai DRĂGAN

În căutarea minorității române prin fostul imperiu sovietic

În contextul realităților de astăzi, pe baza Drepturilor minorităților stabilite prin Conferința de la Helsinki și întărite prin Carta de la Paris, semnată și ea de cele treizeci și patru de state europene, fiecare popor are posibilitatea să se intereseze de conaționalii săi, aflați ca minoritate pe teritoriul altor state. Prin Articolul 7 din Constituția postrevoluționară ne-am legat să sprijinim românii din străinătate în vederea păstrării identității lor etnice, culturale, lingvistice și religioase. Pînă acum, certurile interminabile din parlament ne-au împăienjenit mintea și n-am auzit că o delegație de deputați a vizitat centrele populației românești despre care este vorba ceva mai jos. N-a apărut nici o lucrare cu date istorice, cu hărți etnice și cu date statistice despre etnia românească în diaspora așa cum au maghiarii, evreii ș.a. Opinia publică nu știe mai nimic despre confrații noștri aflați printre străini. Nici pe calea undelor nu putem să-i ajutăm pentru că Radio Iași, spre exemplu, nici nu se aude în zonele la care ne referim. Se aud în schimb posturile rusești, maghiare și cele de la Tiraspol, tot în rusă.

Pentru a lămuri cît de cît problematica românilor trăitori pe teritoriile fostului imperiu roșu, prezentăm inedit o hartă etnografică alcătuită de specialiștii noștri prin anul 1941 Privind-o, ce putem observa? În stînga noastră, în partea de jos, scrie "Români rămași în URSS după 1919" și săgeata neagră indică cifra de 1.200.000. Alături, tot acolo, avem o altă propoziție enunțiativă, anume: "Români rămași în URSS după 1940" și avem cifra de 3.200.000 de suflete de conaționali. În ultimii trei ani, URSS-ul s-a dezintegrat și s-au format state naționale. Nordul și sudul Basarabiei au rămas încorporate la Ucraina. O fîșie de teren de peste Nistru i-a fost recunoscută Republicii Moldova pe temei de majoritate, dar rămasă ocupată încă de Armata rusă, care și-a instalat proprii oameni cu scopul unei secesiuni ce încalcă dreptul internațional. Și atunci, la care minoritate română ne referim noi acum? Ne referim numai la minoritatea română din estul Republicii Moldova, de pe teritoriul Ucrainei și din statele CSI, în care trăiesc aproximativ 1.000.000 de etnici români, care-și zic moldoveni din cauza fricii și a interdicțiilor de tot felul privind apartenența lor la neamul românesc și la limba română.

Minoritatea română din Ucraina este cea mai importantă ca număr, deoarece este cu mult peste o jumătate de milion. Pe harta etnografică apar sub forma unor pete mai înnegrite față de fondul alb al hărții. Satele și localitățile de români-moldoveni se înlănțuiesc pe zone mari. Un prim grup de localități, de mărimea unui județ de la noi, se vede pe direcția Balta, Bîrzula pînă la Odessa. Prima denumire este românească, a doua la fel. Un al doilea grup mare de localități, legat pe uscat de cel amintit adineaori, este pe stînga și pe dreapta Bugului, pe direcția localităților Oliviopol, Alexandrova, Kantakuzenovka, Șerbina. Tot ca un centru al minoritarilor moldoveni este și localitatea Chirovsc, împrejurul căruia gravitează insule de românism pe plan mai îndepărtat. În această situație se mai află localitățile Romanov-Singura, Balakleia-Piscu, Kornin-Rogoza și altele. Mai adăugăm că, între anii 1941-1943, minoritatea română din Ucraina l-locuia în Odessa, în 15 tîrgușoare, 1.261 de comune, 3.468 de sate și 72 de cătune.

Entia noastră din Ucraina nu este reprezentată încă în Parlament în raport cu numărul ei, nu are reprezentanți în administrația centrală, nu are biserică în limba română, nu are școală cu cărți cu alfabetul latin, nu are personal didactic din rîndul ei care să cunoască limba, și așa stîlcită și rusificată, nu are, nu are... și este pe cale de asimilare. În acest moment să-i ajutăm, intrînd în urgență în legătură diplomatică cu autoritățile de la Kiev. Și ei sînt fiii drepți ai Daciei și ai Romei, rătăciți pe acele meleaguri în negura timpurilor De la 1917 pînă în 1992 au stat într-o apăsare nemaiîntîlnită în istorie. Bolșevicii le-au dărîmat bisericile în care se oficia românește și le-au smuls toate drepturile naturale Să-i vizităm acolo unde trăiesc, să-i căutăm, să nu-i lăsăm să moară ca neam, că fac parte din ființa noastră. Sus fruntea, neam românesc!

Prof. M.M. COJOCARU

ultimul vagon poștal

Consiliul local municipal răspunde

"Scrisorii deschise adresate d-lui primar" semnată de foștii expropriați din domiciliile lor

Referitor la "Scrisoarea deschisă domnului primar" publicată în ziarul dumneavoastră din data de 22 iunie 1993 a domnilor Dorofte Constantin, Zaharia Ioan și Haraga Nicolae din municipiul Iași, foști proprietari ai imobilelor situate în Iași, str. Sf. Lazăr, numerele 14,16,16A, facem cunoscute următoarele: Petiționarii au solicitat reconstituirea dreptului de proprietate asupra unor suprafețe de teren pe care le-au deținut la adresele susmenționate, în condițiile Legii fondului funciar nr.18/1991.

Atnt terenurile solicitate cât și construcțiile aflate pe ele au fost expropriate prin Decretul nr.57 din 17 februarie 1985, exproprierea fiind efectivă prin preluarea imobilelor și demolarea construcțiilor.

Mai mult, anterior exproprierii, dl. Zaharia Ioan a donat statului suprafața de 408 mp. teren situat în str. Sf. Lazăr nr.16 (fostă 7 Noiembrie), așa cum rezultă din contractul de donație nr. 708/1983 autentificat la Notariatul de stat Iași și înscris sub nr. 767/1983.

În urma analizării solicitărilor făcute, comisia municipală de fond funciar a propus respingerea cererilor, însă la contestațiile făcute, comisia județeană de fond funciar a reconstituit dreptul de proprietate celor trei petiționari, astfel: 275,00 mp situat în str. Sf. Lazăr nr.14 d-lui Dorofte Constantin (Hotărîrea nr.1694/174 din 31.03.1992); 408 mp în str. Sf. Lazăr nr.16 d-lui Zaharia Ioan (Hotărîrea nr.1694/184A din 14.04.1992) și 309 mp situat în str. Sf. Lazăr nr.16A, d-lui Haraga Nicolae și alții (Hotărîrea nr. 1694/717 din 12.05.1992).

Urmare a acestor hotărîri cei trei petiționari au solicitat punerea în posesie și eliberarea titlului de proprietate.

Apreciind că reconstituirea dreptului de proprietate nu se poate face pe terenuri expropriate sau donate, comisia municipală de fond funciar nu a pus pe cei trei petiționari în posesie.

Toate aceste cazuri urmează să fie reanalizate în comisie și să se facă propuneri prefecturii pentru a dispune conform legii.

Asigurăm și pe această cale pe cei trei petiționari cât și pe ceilalți locuitori că la nivelul comisiei municipale de fond funciar există preocupare și solicitudine pentru soluționarea cererilor de reconstituire a dreptului de proprietate asupra terenurilor cu respectarea corespunzătoare a Legii fondului funciar.

Secretar, Constantin Roșeț

Din scrisorile, telefoanele și audiențele zilei

■ **DI. VASILE MĂRCUȚ din comitetul asociației de locatari P.T. 2 Gară** ne pune la dispoziție o documentație referitoare la consumul de apă rece și caldă, precum și al energiei termice pentru prelucrarea acesteia, la agenții economici aparținători ai asociației: Restaurantul Topaz, cu toate subunitățile sale - bar, cofetărie, linii de servire -, Alimentara Sirius SRL, cofetăria și patiseria ANDO - Fantezia, Frigocarne TAMAZ, atelierul legătorie al cooperativei "Munca Invalizilor", atelierul de marochinărie și magazinul de desfacere a mărfurilor ale societății LORE, oficiul de calcul al regionalei CFR Iași, sectorul de bagaje de mînă al stației Iași - Regionala CF Iași, dispensarul medical, atelierul de lumînări și consignația "ANY", atelierul de reparații ceasuri și instrumente medicale "OPTICA" și consignație, consignația "VENUS" din blocul CFR.

Împreună cu acești agenți economici, mari consumatori de utilități și mari cheltuitori la zeci și zeci de robinete, chiuvete, inclusiv hidranții de la care se consumă pentru spălat geamurile, trotuarele și autoturismele, iar uneori ambalajele, sînt conectate și cele 328 apartamente ce aparțin la 1026 locatari ai asociației.

În documentație se arată că toate consumurile și calculele s-au făcut în baza legislației în vigoare, verificările la agenții economici făcîndu-se în prezența acestora de către salariații regiei autonome de specialitate împreună cu asociația pe parcursul lunilor ianuarie, martie și aprilie 1993, în întocmirea de procese verbale stabilindu-se un consum mediu de apă rece și caldă de 10949 mc/lună și 53,798 G.cal. energie temică.

La sfîrșitul lunii mai a.c., cînd s-au introdus documentele de încasare, agenților economici citați li s-a reținut contravaloarea doar a 6593 mc. apă și 22 G.cal. energie termică. Diferența (16340-6593 mc. apă și 9747 mc. apă; 127 G.cal. -22 G.cal. â 105 G.cal.) o suportă locatarii, cele 1026 persoane.

Cît privește documentațiile interne ale RAJAC în baza cărora s-au făcut calculele și reținerile, d-na Diaconesu și colegele sale le țin dosite, nu le dezvăluie conținutul. Deci invocata și necesara transparență lipsește la RAJAC Iași. După ce locatarii nu vor mai avea bani, ce se va întîmpla? Atunci poate va interveni și Primăria să facă ordine la întreprinderile care iau bani de la populație.

■ **DI. GH. ROTARU, strada 1 Mai nr.1, Iași** a pretins primăriei Erbiceni reconstituirea dreptului de proprietate în baza legii 18/1991 pentru 5 ha teren pe care le-au avut înaintașii săi. Cercetînd arhiva proprie din 1948 și registrele agricole din anii 1951-1955 și 1959-1962 primăria, sub semnătura d-lor Dumitru Ignătescu, primar, și Ștefan Minea, secretar, i-a răspuns că nu figurează înscris în evidență nici petentul, nici răposatul Rotariu Ion. Nici că ar fi fost înscris terenul în CAP nu figurează.

La Arhivele Statului Iași, însă, su nr. 6071/3 iunie 1991 i s-a certificat că în arhiva Inspectoratului cadastral Iași - dosar 21/1950, s-a constatat că numita Maria D. Rotaru a fost împroprietărită cu 3,50 ha lot în moșia Erbiceni, fost proprietate Pașcanu Cantacuz în perioada 1916-1919, fila 334, pagina 146 și că mai avea 1,50 ha teren propriu - deci total 5 ha teren.

În baza adeverinței de la Arhivele Statului și a mărturiilor unor martori, instanța judecătorească (dosar 9031/1991 - sentința civilă 1131/12 februarie 1992) a admis plîngerea d-lui Gh. Rotaru împotriva hotărîrii 629/25.07.1991 a Comisiei județene pentru stabilirea dreptului de proprietate (care nu-i decît un formular tipizat, cu ștampilă și semnătura unor persoane de la județ, care se completează la comună, cum le cade de îndemînă localnicilor, se comunică ori se predă petiționarilor și ține loc de... document al prefecturii în litigii la judecătorie ori tribunal) stabilindu-i dreptul de proprietate asupra a 4,75 ha teren arabil situat în extravilanul comunei Erbiceni...

La 19 mai 1992, primăria emite înștiințarea cu nr. 861, prin care i se comunică petentului că n-are drept la pămînt. După o lună, la 29 iunie 1992, cu nr. 907, Comisia comunală, sub semnătura primarului, dar cu abținerea secretarului, îi promite că reconstituirea proprietății, în mod efectiv, va avea loc după...încheierea anului agricol 1992.

Între timp, sfătuit de un avocat, dl. Rotaru a mai cheltuit încă 12.000 lei cu un proces care nu era necesar la Contenciosul administrativ, a obținut o hotărîre judecătorească pe care avocatul nu i-a tradus-o în termenii omului de rînd - treabă pe care am făcut-o noi - și așteaptă.. sfîrșitul anului agricol 1992.

Să sperăm că nu va fi cazul să reia iarăși drumul la primărie și prefectură, ci totul se va rezolva la comună, cum e normal să se întîmple.

■ **D-na ECATERINA OLTEANU, str. Moara de Vînt, nr.27:** Ne relatați că deși mai aveți 3 ani pînă la 50 de ani sînteți pusă în situația să deveniți șomeră la Țesătura Iași. Discutînd împreună, mi se pare că ați înțeles că fenomenul nu-i singular și a fi, la un moment dat, într-o asemenea situație nu trebuie să o luăm în tragic. Pe dv. v-a supărat mai mult faptul că d-nii de la fabrică n-au avut curajul să v-o spună în față, că v-au invocat, inițial, o anumită stare de...șomaj tehnic. Cu alte cuvinte, au încercat să vă ducă cu vorba.

Acesta este necazul la români, d-nă Olteanu; guvemanții nu ne duc cu vorba? dl. președinte nu ne zîmbește ducîndu-ne cu vorba? Odată și odată, tot o să ni se spună și adevărul, deși noi, inclusiv dvs, îl cunoaștem.

■ **D-na SOFIȚA RADU, str. V. Lupu, nr.85, blocul V3, sc.B, et.I, ap.3 și d-na ELENA RUSU, str. Păcurari 120, Iași.** Pentru a doua oară vă încunoștințăm că scrisorile dvs adresate "Monitorului" trebuie să fie urmate de prezentarea dv. la redacție pentru informații suplimentare. Reînnoim invitația pentru perioada 6-15 iulie, după care vă scoatem din evidență scrisorile.

■ **DI. IOAN COROI, str. Ciurchi nr.121/A, bloc H1, sc.A, et.4, ap.2,** posesor al telefonului 173290, ne relatează următoarea sa doleanță:

"Sînt suferind de ciroză hepatică, TBC pulmonar și diabet zaharat dependent de insulină.

Sînt pasibil în orice moment să intru în comă diabetică și nimeni să nu-mi poată da vreun ajutor.

Am un nepot care stă la blocul P2, str. Ciurchi nr.121 B, sc. A, et.III, ap.2. Se numește Dorin Săndulache și vreau să-i dau cuplaj telefonic. Prezentîndu-mă la poștă mi s-a spus că nu se acceptă instalarea telefonului în derivație. Oare chiar nu există nici un fel de milă față de cei suferinzi?

Arăt că sînt declarat handicapat și că mă bucur de toate facilitățile.

Nepotul meu are cerere depusă pentru telefon.

Cînd m-am prezentat la poștă, la "tovarășa" secretară a d-lui director, mi s-a răspuns că dînsul nu se ocupă cu asemenea probleme și să mă adresez la camera 16, unde o doamnă cu un ton care lasă de dorit mi-a spus că nu se poate instala telefonul decît în același bloc și la aceeași scară.

Solicit ca prin biroul de presă al Telefoanelor să mi se răspundă la doleanța mea întrucît unui cetățean care vinde borș și locuiește în spatele blocului i s-a instalat post telefonic în derivație. De ce oare tuturor privatizaților li s-a aprobat telefon și unui bolnav așa de grav cum sînt eu mi se refuză să dau cuplaj unui nepot care mă ajută?"

Dl. Coroi invocă și alte argumente, legale și de omenie, care l-ar îndreptăți să beneficieze de facilitățile legii 53/1992. Socotim că, receptivă cum este, conducerea Telefoanelor Iași îi va răspunde.

Ion N. OPREA

Marți, 29 iunie 1993, nr. 149 (605)

SPORT

SPORT-NEWS

● Japonezii nu sînt zgîrciți

Englezul Gary Lineker este cel mai bine plătit jucător străin care activează în campionatul de fotbal al Japoniei. El primește de la clubul Grampus Eight Nagoya un salariu de un milion de dolari pe an. În acest timp, brazilianul Zico și argentinianul Ramon Diaz sînt plătiți cu 800.000 de dolari, iar germanul Littbarski cu 600.000 de dolari anual.

● Francezii se ceartă cu britanicii

Se pare că francezii au mai găsit un motiv de gîlceavă cu britanicii. De data aceasta, în domeniul rugbyului: englezii au propus ca, din cauza condițiilor meteorologice neprielnice, Turneul celor 5 națiuni să fie mutat din ianuarie-februarie spre martie-aprilie. Galezii și scoțienii s-au declarat imediat de acord cu acest proiect, în schimb Federația Franceză de Rugby nu vrea să accepte nici o modificare. Rămîne de văzut cine va fi mai tare pe poziții.

● Noua stea a natației mondiale

Pînă mai ieri nimeni nu auzise de înotătorul lituanian Raimundas Mazuolis. În palmaresul său figurau doar o medalie de bronz la C.E. din 1989 și un loc 10 în finala olimpică de la Barcelona a probei de 100 metri liber. După J.O. a hotărît să-și încerce norocul în America. A găsit un investitor dornic să-l sprijine și după aproape un an de muncă asiduă a reușit marea surpriză: a devenit campion al SUA, cu un timp excelent pe suta de metri (49,80). Devenit peste noapte un adevărat star, Mazuolis a declarat că cea mai mare dorință a sa este de a da Lituaniei un record mondial la natație. Cel al probei de 100 de metri aparține, însă, legendarului Matt Biondi (48,42) și va mai trece ceva vreme pînă cînd...

● Arbitri profesioniști în gimnastică?

Președintele Federației Internaționale de Gimnastică Sportivă, rusul Juri Titov, a declarat că studiază cu atenție posibilitatea introducerii profesionismului în rîndul arbitrilor. Se urmărește astfel ca, prin plata regulată a arbitrilor, să se obțină o garanție de independență a acestora față de orice presiuni financiare din partea unor țări sau federații. Măsura ar urma să fie aplicată începînd din 1996.

Ion C.

Atletism: Cupa Europei - Bruno Zauli

Echipa feminină a României - a doua forță atletică a continentului

■ *va rămîne 1993 anul de aur al atletismului românesc? Să așteptăm mondialele de la Stuttgart*

Clasament feminin: 1. Rusia 141 p; 2. România 102 p; 3. Ucraina 97,5 p; 4. Germania 96 p; 5. Marea Britanie 91 p; 6. Franța 75 p; 7. Polonia 62 p; 8. Italia 55,5 p; 9. Finlanda 44 p.

Clasament masculin: 1. Rusia 128 p; 2. Marea Britanie 124 p; 3. Franța 123 p; 4. Germania 119 p.

Cîștigători pe probe: feminin - 100 m Irina Privalova (Rusia) 11,08 (top 1993); 200 m I. Privalova 22,30; 400 m Elena Ruzina (Rusia) 51,24 p; 800 m Ella Kovacs (România); 1500 m Vera Șuvașova (Rusia) 4:16,03; 3000 m Margareta Keszeg (România) 8:55,88; 10000 m Galina Nenașeva (Rusia) 32:33,27; 4x100 m Rusia 42,79; 4x400 m Rusia 3:24,46; 100 mg Medina Aziabina (Rusia) 12,63; 400 mg Sally Gunnel (M.Brit.) 53,73 (top 1993); lungime Heike Drechsler (Germania) 7,01 m; triplusalt Iolanda Cen (Rusia) 14,34 m; înălțime Alina Astafei (România) 2,00 m (top 1993); greutate V. Romanova (Rusia) 19,48 m; disc Larissa Korotkevici (Ucraina); sulită Felicia Țilea (România) 62,68 m.

Masculin: 100 m Linford Christie (M. Brit.) 10,22; 200 m John Regis (M. Brit.) 20,38; 400 m David Grinley (M. Brit.) 44,71; 800 m Andrei Bulkovski (Ucraina) 1:47,32; 1500 m A. Bulkovski 3:37,05; 5000 m Robin Denmark (M. Brit.) 13:30,02; 10000 m Thierry Pantel (Franța) 28:02,12; 4x100 m Marea Britanie 38,53; 4x400 m Marea Britanie 3:00,25 (top 1993); 110 mg Colin Jackson (M. Brit.) 13,10 (top 1993); 400 mg Stephane Diagana (Franța) 48,09; 3000 m.obstacole Steffen Brand (Germania) 8:17,76; lungime Giovanni Evangelisti (Italia) 8,04 m; triplusalt Pierre Camarra (Franța) 17,46 m; înălțime Artur Partyka (Polonia) 2,30; prăjină Rodion Gataulin (Rusia) 6,00 m; greutate Anatoli Bagaci (Ucraina) 20,15 m; disc Lars Riedel (Germania); sulită Jan Zelezny (Cehia) 89,84 m; ciocan Serghei Litvinov (Rusia).

Bilanț românesc: 4 locuri I (Ella Kovacs, Margareta Keszeg, Alina Astafei, Felicia Țilea); 2 locuri II (Violeta Beclea - 1500 m și Iulia Negură - 10000 m) și 2 locuri III (Liliana Năstase - 110 mg și Nicoleta Cărățașu - 400 mg).

Ediția 1993 a Cupei Europei Bruno Zauli, desfășurată pe excelenta pistă de la Stadio Olimpico din Roma, s-a înscris (pentru noi) pe excelentul traseu al atletismului românesc din acest an. După succesele obținute la C.M. Indoor, după neașteptata promovare a băieților în grupa de elită a atletismului european, iată că echipa feminină - port-drapelul atletismului românesc dintotdeauna - spulberă toate așteptările și obține locul II, depășind echipe de mare valoare. Să amintim doar faptul că Germania, inegalabila Germanie, care la europenele de la Split 1990 cucerea 11 titluri din cele 19 puse în joc, nu a reușit să prindă nici măcar podiumul, pierzînd locul III în fața unei Ucraine intrată pe ușa din dos în grupa de elită. Este nevoie acum să subliniem răspicat meritul unei conduceri federale de înaltă competență (nume ca Iolanda Balaș - președintele FRA - și Nicolae Mărășescu, făuritorul atîtor performanțe ale atletismului românesc, se impun de la sine). Aceasta în antiteză cu alte federații care umblă după "cai verzi pe pereți": false competențe, falși milionari sau oameni veniți cu indicații din sferele înalte. Exemplul atletismului este în acest sens grăitor. Atletismul este un sport al cifrelor, iar caseta tehnică de mai sus este, sperăm, edificatoare pentru cei care datorită multiplelor tentații TV de sîmbătă și duminică ("Caracatița", "Dallas" sau Finala Cupei României la fotbal) au urmărit poate mai puțin transmisia TV de la Roma. Vom sublinia aici caracterul cu totul special al acestei Cupe a Europei pe națiuni, în care contează mai puțin marile vedete decît valoarea medie pe ansamblu a echipei. Ce argument mai convingător putem găsi decît faptul că echipa considerată de aur a atletismului românesc (cu Lia Manoliu, Mihaela Peneș, Viorica Viscopoleanu și Ileana Silai - din anii '70) "pendula" între grupa valorică A și grupa valorică B a Cupei Europei? Explicația rezidă în faptul că în afara celor 4-5 valori de vîrf, în echipa României cam "bătea vîntul" în celelalte probe. Legat de aceasta trebuie să evidențiem marele paradox al întrecerii masculine: echipa Marii Britanii, care a obținut la Roma 7 (!) victorii, a fost învinsă de Rusia, cu numai două locuri I la activ! Aceasta pentru că, cîteva locuri 4 sau 5 obținute acolo unde nu erau speranțe valorează mai mult decît previzibila victorie (de exemplu) a lui Linford Christie la 100 m. Aș îndrăzni să spun că 1993 ar putea fi anul de glorie al atletismului românesc. Dar, mai sînt și mondialele de la Stuttgart din luna august, competiție în care, să recunoaștem, românii nu s-au prea văzut de-a lungul anilor. După succesul băieților de la Bruxelles, Federația a suplimentat lotul României pentru Stuttgart cu încă 5 locuri. Ce decizie se va lua după senzaționalul "argint" al fetelor de la Roma?

G.I. NICOLAE

Margareta KESZEG, Liliana NĂSTASE și Ella KOVACS

Alte ecouri la frumoasa performanță a tinerilor fotbaliști de la C.S.S. Polynx Iași

● **Adrian Porumboiu** (cunoscutul arbitru vasluian): "Doresc să-i felicit pe băieții de la Iași pentru că au făcut o partidă mai mult decît bună. Consider rezultatul excelent, mai ales în vederea relansării fotbalului ieșean pe care eu o doresc din toată inima. Cred că acest lucru se va petrece începînd cu noul campionat. Victoria acestor copii este mai mult decît merituorie, îi felicit și pe antrenori și pe patronii Polynx-ului, dorindu-le să-și vadă visul cu ochii, adică promovarea. Îi cunosc pe juniorii ieșeni încă de la Vaslui, cînd i-am arbitrat în barajul cu Ceahlăul P. Neamț. În finala de azi i-am remarcat pe Căunei, Cobuleanu, Fl. Frunză și Dimofte. Sînt sigur că în curînd se va mai vorbi de ei".

● **Cornel Drăgușin** (antrenor federal): "Două reprize distincte, una dominată de Argeș, a doua de Poli. Echipa mai matură a învins și mă bucur că o formație din Moldova a cîștigat o mare finală".

● **Ion Crăciunescu** (Rîmnicu Vîlcea, arbitru internațional UEFA): "A fost o finală foarte frumoasă. Hazardul a ales: a cîștigat lașul și pentru această performanță vă felicit din suflet. Este mare lucru să ai grijă de copii, pentru că în fotbal ei reprezintă viitorul. Sper ca această promoție să ducă lașul acolo unde-i este locul".

A consemnat Leonard CĂNĂNĂU

Trofeul juniorilor ieșeni

Deși a cîștigat titlul la juniori

Polynx este în căutare de noi talente

■ *prof. Dumitru Romilă îi aruncă mănușa lui Mihai Dănilă!*

După marele succes al juniorilor de la Polynx obținut în finala de la București, conducerea noului club profesionist ieșean nu stă cu mîinile în sîn. Dl. prof. Dumitru Romilă, antrenorul echipei de juniori II ai C.S.S. Polynx, ne-a vizitat la redacție și ne-a informat că în perioada 1-15 iulie se va organiza la stadionul Tineretului (Abator) o selecție pentru copiii născuți între 1977-1983. Selecția va avea loc în fiecare zi, cu excepția duminicilor, între orele 9-12. Dl. Dumitru Romilă îi felicită cu această ocazie pe antrenorii M. Dănilă și M. Moldovan pentru strălucitorul succes obținut și își manifestă intenția ca în sezonul viitor seria de juniori pe care o conduce să reediteze performanța anului 1993. Noi îi dorim mult succes și îl asigurăm că dl. Mihai Dănilă nu va fi deloc supărat dacă și în 1994 titlul național de juniori va poposi tot la Iași!

GIN

Pentru că nu s-a calificat la C.M.

Echipa de fotbal a Chinei a fost trimisă la recoltat orez

Mari speranțe și-au pus conducătorii Chinei în calificarea echipei naționalei de fotbal la turneul final al C.M. din 1994! Pentru a-și apropia cît mai mult acest obiectiv, le-au asigurat jucătorilor condiții excelente de viață (apartamente spațioase, mașini care să-i ducă și să-i aducă de la antrenament...) și au angajat un antrenor străin, în persoana germanului Klaus Schlappner. Din păcate, țelul a fost ratat de puțin: în ultima partidă din grupa I asiatică, cînd chinezii mai aveau nevoie de o victorie, au fost învinși cu 1-0 de Irak. Așa încît fotbaliștii din țara lui Saddam Hussein au ocupat locul I în clasamentul final și s-au calificat pentru turneul de baraj din Emiratele Arabe Unite. Chinezii, în schimb, s-au supărat foarte tare: apreciind că fotbaliștii "nu și-au îndeplinit datoria de onoare față de patrie și popor", conducerea de partid a hotărît trimiterea întregului lot național la recoltat orez. Două săptămîni, fără plată! În ceea ce-l privește pe antrenorul Schlappner, se pare că el va fi doar... demis.

I.C.T.

Berti Vogts la ananghie

Antrenorul Naționalei germane este acuzat de șovinism

Se pare că selecționerul reprezentativei germane de fotbal, Berti Vogts, nu mai este bine văzut de o bucată de vreme în cercurile de specialitate. Mai toată lumea își dă seama că Germania nu mai joacă ceea ce juca pe vremea lui Beckenbauer și doar 15% dintre nemții participanți la un recent sondaj de opinie efectuat de ziarul "Bild aur Sonntag" și-au manifestat încrederea că echipa țării lor ar mai putea deveni campioană mondială în 1994.

Toate acestea nefiind, parcă, de ajuns, asupra lui Vogts au început să curgă acum și acuzațiile de șovinism, naționalism prost înțeles, extremism etc... Motivul e simplu: Berti refuză cu regularitate să-i introducă în echipa națională pe jucătorii proveniți din fosta R.D.G., cu toate că aceștia se dovedesc adesea mult mai în formă decît jucătorii din Vest. Este mai ales cazul lui Doll, Sammer, Thom și Kirsten, pe care toți specialiștii îi văd ca titulari în echipa Germaniei, doar Vogts se încăpățînează să-i țină pe tușă. În locul lor intră, de obicei, Strunz, Zorc și Ziege, jucători mai puțin valoroși, dar care îndeplinesc condiția "capitală" de a fi... din Vest! Întrebat de mai mulți ziariști care este motivul pentru care "esticii" sînt ținuți deoparte, ca niște bibelouri prețioase, Vogts a răspuns că echipa națională este propria sa familie și că se comportă cu ea așa cum crede el de cuviință. Presa n-a întîrziat cu replica de rigoare: dacă națională Germaniei e o familie, atunci cu siguranță Doll, Thonm, Sammer și Kirsten sînt "copiii vitregi" ai acestei familii!

Vogts nu pare deocamdată prea afectat de criticile aduse. Mai mult, după recenta cîștigare a "U.S.Cup", speră să aibă cîteva momente de liniște și pace. E conștient, însă, că la primul pas greșit al naționalei, acuzațiile de șovinism și extremism nu vor umple din nou paginile ziarelor. Ca să nu mai vorbim de posibilitatea (foarte probabilă, de altfel) ca Germania să nu mai cîștige anul viitor titlul de campioană mondială. Nimeni nu-l va mai trata cu blîndețe...

Ion C. TEODOR

Ca să nu stea degeaba

UEFA a inventat o nouă formulă de desfășurare a Cupei Campionilor

■ *Steaua ar fi calificată din oficiu în această competiție*

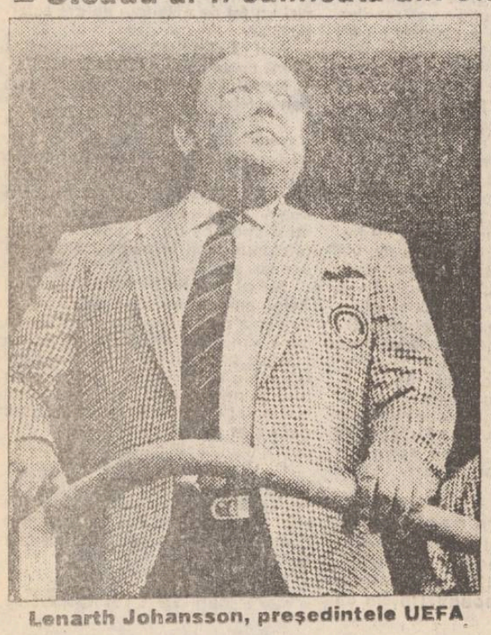

Lenarth Johansson, președintele UEFA

După cum se știe, în toamna trecută, președintele UEFA, dl. Lenarth Johansson, propusese federațiilor de fotbal din Europa un nou proiect de organizare a competițiilor continentale intercluburi. Acesta s-a lovit însă de o opoziție foarte puternică din partea mai multor federații vest-europene (în frunte cu Franța și Italia), care au considerat acest mod de desfășurare a Cupei Campionilor drept inechitabil. UEFA nu a renunțat, însă, la ideea restructurării acestei competiții și iată că acum - la mai puțin de un an de la prima propunere - ea aruncă pe masă un alt proiect. Se tinde către lărgirea numărului de participanți în Cupa Campionilor, care vor fi eșalonați în trei grupe. Ar fi calificate din oficiu toate echipele care au cîștigat măcar o ediție a Cupei Campionilor pînă în acest moment (evident, printre ele se află și Steaua București!). Lor li se alătură echipele campioane din toate țările Europei la momentul respectiv, plus cele două finaliste ale Cupei Cupelor din sezonul precedent (e foarte posibil, după cum apreciază UEFA, ca în curînd Cupa Cupelor să fuzioneze cu Cupa UEFA). Acest proiect va fi supus dezbaterii, la rîndul său, federațiilor și marilor cluburi europene, urmînd ca, în cazul în care va fi acceptat, să pornească la drum din ediția 1995 - 1996. Pînă în acest moment 20 de echipe au reușit să-și adjudece cel puțin o dată Cupa Campionilor și, deci, ar avea locul asigurat în C1, conform noii formule propuse de UEFA. Este vorba de: Real Madrid (1956-1960, 1966), Benfica Lisabona (1961, 1962), A.C. Milan (1963, 1969, 1989, 1990), Internazionale Milano (1963, 1964), Celtic Glasgow (1967), Manchester United (1968), Feyenoord Rotterdam (1970), Ajax Amsterdam (1971-1973), Bayern Munchen (1974-1976), F.C. Liverpool (1977, 1978, 1981, 1984), Nottingham Forest (1979, 1980), Aston Villa Birmingham (1982), Hamburg SV (1983), Juventus Torino (1985), Steaua București (1986), F.C. Porto (1987), P.S.V. Eindhoven (1988), Steaua Roșie Belgrad (1991), C.F. Barcelona (1992), Olympique Marseille (1993).

Ion C. TEODOR

Mediafax transmite

● Real Madrid a cîștigat Cupa Spaniei

După ratarea pentru a doua oară consecutiv "la mustață" a campionatului spaniol, echipa REal Madrid a cîștigat Cupa Spaniei la fotbal învingînd la Valencia cu 2-0 (1-0) pe fosta echipă a lui Dorin Mateuț, Real Zaragoza. Au înscris: Butragueno (min. 29) și Lassa (min. 78). Astfel, echipa antrenată de Benito Floro se va consola cu participarea în Cupa Cupelor, în timp ce puternica ei rivală, CF Barcelona va evolua în Liga Campionilor.

● Moartea unui ciclist (și ziarist!)

Ciclistul britanic Sean Thomas, ziarist la un cotidian londonez a decedat în urma unui accident în timpul expediției internaționale cicliste Pekin-Moscova-Paris. El a fost lovit de o mașină Volga, care dubla un alt vehicul în mare viteză. Ciclistul a murit pe loc iar conducătorii auto s-au încrucișat și cu un alt pluton de alți 12 ciclicști. Totul s-a petrecut la intrarea în orașul siberian Mariinsk. În timpul accidentului au fost rănite 3 cicliste

● Wimbledon - 1993

Cîteva rezultate din optimile de finală ale turneului internațional de tenis de la Wimbledon. Simplu masculin: Boris Becker - Jakob Hlasek 6-3, 3-6, 6-2, 6-3; Andre Agassi - Patrick Rafter 6-1, 6-7, 6-0, 6-3, Richard Krajicek - Laurence Tieleman 6-2, 7-5, 5-7, 6-2; Jim Courier - Sason Stoltenberg 6-4, 7-6, 3-6, 6-4; Cedric Pioline - Keneth Carlsen 6-4, 6-4, 6-3. Simplu feminin: Gabriela Sabatini - Natalia Medvedeva 6-1, 2-6, 6-4.

Produse delicioase la prețuri care elimină concurența

doar la

PATISERIA ȘTEFĂNICA

Specialitatea absolută a patiseriei: TORTUL MIRESEI

Program non-stop, livrare operativă la domiciliul clientului

Bd. I Vladimirescu nr.4 (în locul fostei berării Siretul)

MICA PUBLICITATE

Anunțurile pentru mica publicitate se primesc la birourile noastre din Bd. Copou nr.19, Agenția de turism "AMIRAL" (lîngă cofetăria "Opera") și la sediul redacției din str. Smîrdan nr.5, între orele 8,30 - 15,00

auto - moto

• Vînd Renault 11 Diesel, 5 uși, an de fabricație 1986, stare foarte bună, 6.000 DM, negociabil. Tel. 142872 (Iași) sau 0988/12767 (Cîmpulung Moldovenesc).

• Vînd rulotă auto, 2,8 x 6 m, amenajată pentru comerț avînd diverse instalații interioare. Este vizibilă în parcarea auto, vis-a-vis de statuia Independenței. Tel. 130284. (11238)

• Vînd Audi 80 C.C.T. Diesel,, fabricat în 1986, 5300 $ sau schimb cu apartament. Tel. 117126. (11250)

vînzări

• Vînd mașină cu storcător Aurica, Godrescu, C11, ap. 36. (11166)

• Vînd plăci beton. Tel. 177194. (11244)

• Vînd vin alb, Fetească regală, 350 lei/litru. Tel. 117120, dimineața. (11276)

închirieri

• Caut garsonieră (apartament), (semi)mobilat(ă), ofer 10-12 mii lunar. Tel. 176918, 172557, int. 21.

• Închiriez spațiu ultracentral pentru depozit en-gros. Tel. 146973, numai între orele 17,00-20,00. (11255)

schimburi

• Buzău, schimb casă zonă ultracentrală, gaze, cu similar (sau variante) Iași. Tel. 142722. (10394)

pierderi

• Pierdut carnet de student pe numele Palade Mihaela. Îl declar nul. (11162)

• Pierdut buletin de identitate pe numele Palaghiu Iulia Elena. Îl declar nul. (11163)

oferte servicii

• Transport marfă camion 6,5 t. Tel. 113023. (11137)

• Filmări video de calitate. Tel. 142528, 141672. (11142)

• Filmări video. Tel. 114422. (10978)

• Filmări video, seriozitate. Tel. 116710. (11156)

diverse

• SOCOM "ARTA" Iași aduce la cunoștință clienților că, începînd cu data de 1.07.1993, prin aplicarea TVA-ului se vor percepe diferențe de preț la tarif cît și la materiale. Rugăm pe această cale clienții ce au deschise comenzi în unitățile noastre de prestări să achite comenzile pentru a se putea evita cele de mai sus. (11243)

• R.A. "Locuința" Iași, str. Smîrdan nr. 5, vinde la licitație publică, în ziua de 19 iulie 1993, următoarele mijloace de transport disponibile: 4 autobasculante SRD R 6135 de 5,5 to; 3 autobasculante SAVIEM R 8135 de 6,5 to; 1 autobasculantă RABA R 10215 de 10,5 to; 1 autoturism ARO 10. Lista completă a mijloacelor de transport și valorile de pornire pot fi consultate la sediul garajului din str. Grădinari nr. 26 și la sediul R.A. "Locuința" din str. Smîrdan nr. 5. Licitația va fi deschisă cu strigare și se va ține la sediul R.A. "Locuința", cu începere de la ora 10,00. Taxa de participare și garanția de 10 % din valoarea de începere a licitației se vor depune la casieria R.A. "Locuința" în zilele lucrătoare, între orele 7,00 - 15,30. Licitanții vor depune acte privind disponibilul în cont la banca titularului, cu 3 zile înainte de începerea licitației. Fișele tehnice a mijloacelor de transport cuprinse în listă se pot consulta la sediul garajului din stradela Grădinari nr. 22, unde se pot vedea și mijloacele de transport. Relații suplimentare la telefon 175930, interior 137, între orele 7,00-15,30.

• Caut spațiu pentru sediu societate comercială. Tel. 138209 (11246)

•Partidul Alianței Civice - Filiala Județeană Iași convoacă membrii săi să participe la Adunarea Generală care va avea loc în data de 3 iulie (sîmbătă) 1993, la sediul din str. Elena Doamna nr. 37, ora 10,00. Membrii P.A.C. sînt rugați ca pînă la data de 4 iulie 1993 să se prezinte la sediu în vederea clarificării situației (între orele 10,00-16,00). Accesul se va face pe bază de legitimație. Vor fi prezentate statutul și doctrina politică a partidului.

• Cedez rinichi, grupa sangiună AB IV, Rh negativ. Tel. 01/7895042.

felicitări

• Cu ocazia zilei onomastice, soția, copiii, ginerele, nora și nepoții urează dragului lor Petru Buhuș, din comuna Victoria, sănătate, viață lungă, putere de muncă, fericire și 'La mulți ani'.

• Mihaela - soție, urează dragului ei soț Petrică Timofte, cu ocazia zilei onomastice, multă fericire, împlinirea tuturor dorințelor și un călduros 'La mulți ani'.

• Filip Gheorghe, din comuna Victoria, la împlinirea vîrstei de 70 de ani, este felicitat de cele 7 fete, 4 feciori și 21 nepoți care îi transmit mulți ani cu sănătate și bucurii.

• Nurorile, ginerii și nepoții urează lui Filip Gheorghe, din com. Victoria, la împlinirea vîrstei de 70 de ani, sănătate și viață lungă.

• S-a scuturat încă o petală din crinul alb strălucitor, în viață n-o să-ți mai pară că totul este trecător, de aceea nu fi tristă ca umbra vechilor castani, zîmbește azi, cînd împlinești frumoasa vîrstă. Pentru Cornelia Ichim "La mulți ani", sănătate și multă iubire din partea soțului Mihai și a fiului Iulian. (111245)

• De ziua numelui, Petrică Popa fii fericit/Ai tot ce ți-ai dorit/O casă primitoare, familie iubitoare/Tătic și soț iubit/Noi îți dorim de ziua ta/O viață fericită și tot ce viața îți poate da/Ne ocrotești și ne iubești/Ani mulți să ne trăiești. Familia, mamaia, mamaia lui tataia. (11280)

• De ziua ce vă surîde în prag/Purtînd frumosu-vă nume/Noi vă dorim tot ce-i mai drag/Și mai frumos pe lume. Pentru verișorul Stelică Timofte și tatăl lui Petrică și verișoarei Petronela Blăgeanu, cu ocazia zilei onomastice, din partea verișorilor Lili și Viorel.

• "La mulți ani", bucurii, sănătate, pentru Petru Timofte și Stelică cu ocazia zilei onomastice, din partea familiei. (11234)

matrimoniale

Italian, patron office import-export diamante, pietre prețioase și aur, absolut singur înăuntrul sufletului, necăsătorit, stare materială foarte bună, 48 ani, cu spiritul încă tînăr, prezentabil, de o fidelitate absolută, nebăutor, nefumător, maximă seriozitate, caut exclusiv domnișoară/doamnă tînără, frumoasă, afectuoasă, 20/35 ani, chiar și divorțată, interesată de cunoașterea mea doar în scopul unei căsătorii din dragoste. Scrieți-mi, atașînd o fotografie. Adresa mea: Camerin Giorgio, Via San Salvatore 38/F, Valenza (AL), Italia, tel. 0131/953117. NB. Telefonare non serve, non voglio/Scrivetemi tassativamente in italiano, non importa errori, per foto intendo faccia, fronte e profilo, intera persona, in piedi, fronte e profilio, la descrizione deve esser dettagliata piu'possibile, e'inutile scrivere senza i requisiti richiesti, la lettera verra'cestinata. Se dopo i tempi tecnici postali non ricevete riposta, la riposta vi e'gia stata data e'negativa non solecitate grazie. Tutto si fara'per corrispondexa fino alla mia decisione d'incontro.

decese

✞ **Soțul - Teodor, copiii Mircea și Vasile, nora - Geta și nepotul - Lucian anunță cu durere în suflet trecerea în neființă a scumpei lor soții, mame și bunici ZENAIDA CARCESCHI. Înmormîntarea va avea loc marți, 29 iunie 1993, orele 13,00, la cimitirul Eternitate. Chipul ei blînd și bun va rămîne veșnic în amintirea noastră. (11251)**

✞ **Familia îndurerată anunță încetarea din viață, după o scurtă dar grea suferință, a dragului lor tată și bunic IOSUB GHEORGHE. Înmormîntarea va avea loc marți, 29 iunie 1993, ora 14,00, la cimitirul din orașul Pașcani. Lacrimi și flori pe tristul lui mormînt. (11277)**

✞ **A încetat să bată inima caldă a învățătorului CHETRARU VASILE în vîrstă de 82 de ani, un minunat soț, tată și bunic. Soția, Virginia, copiii, Dumitru, Viorica, Angela și nepoții anunță cu durere că înhumarea va avea loc miercuri, 30 iunie 1993, orele 15,00, la cimitirul Eternitate. (11257)**

✞ **Doina și Vlad Lascu anunță cu durere dispariția prof. ELENA LEMNEANU-GOBJILA și a unchiului VADIM. (11165)**

✞ **Familia îndurerată anunță decesul prof. VADIM LEMNEANU. Înhumarea va avea loc marți, 29.06.1993, orele 14,00, la cimitirul Eternitatea. (11165)**

LOCURI DE MUNCĂ

• S.C. AVATTI STIL S.R.L. angajează croitori pentru confecții damă Tel. 174054. (10658)

• Angajez barman-ospătar cu calificare, numai fete. Tel. 177194.

• S.C. IASI-CONF S.A. angajează lucrător cu gestiune pentru perioada iulie-octombrie pentru vînzări cu amănuntul și gestionari pe perioadă nedeterminată. Relații suplimentare se pot obține la sediul societății, birou M.F.M. sau la telefon 132500, int. 138, 150.

• Angajez bărbat cunoscător de horticultură. Tel. 141939. (11164)

✞ **Adînc îndurerați Elena - soție, Mihai și Constantin - fii - anunță cu durere decesul fulgerător a celui ce a fost un bun soț și tată PĂDURARU MIHAI**

condoleanțe

• Colectivul Catedrei de Beton, Materiale și Tehnologie de la Facultatea de Construcții Iași este alături de colega șef lucr.dr.ing. Angela Vasilescu la marea durere pricinuită de pierderea tatălui. (11253)

• Familia Adrian și Doina Ursache regretă decesul celui care a fost CÂNILĂ COSTEL JENICĂ și transmite sincere condoleanțe familiei îndoliate. Dumnezeu să-l ierte. (11247)

• Colectivul trenului macara din Depoul C.F. Iași, profund îndurerați, anunță încetarea din viață, după o grea suferință, a dragului lor coleg CÂNILĂ JAN, 41 ani. Vei rămîne veșnic în inimile noastre. (11248)

• Colectivul atelier depoul C.F. Iași, profund îndurerat, anunță încetarea din viață, după o grea suferință, a dragului lor coleg CÂNILĂ JAN, 41 ani. Vei rămîne veșnic în inimile noastre. (11249)

• Colectivul Catedrei de Organe de Mașini de la Facultatea de Mecanică este alături de colegul șef de lucrări ing. Florin Tudose la greaua pierdere suferită prin decesul tatălui. Sincere condoleanțe. (11242)

• Locatarii blocului 46 din bulevardul T. Vladimirescu aduc un pios omagiu celei care a fost o bună vecină ZENAIDA CARCESCHI. Dumnezeu să o odihnească! (11252)

• Familia Potop Maricel din Iași regretă dispariția neașteptată a unchiului TOMA IOAN (Fănică) din Dobrovăț. Regrete eterne pentru sufletul lui curat. Dumnezeu să-l ierte. (11279)

• Familia Stoica C. este alături de familia Iosub Ion la marea durere pricinuită de decesul tatălui. Sincere condoleanțe. (11278)

• Geta Țuțuianu, împreună cu fiica sa Cecilia Carceschi regretă profund moartea soacrei și bunicii ZENAIDA CARCESCHI. (11162)

• Colectivul de salariați ai S.C. ALCO PROIECT S.R.L. transmite sincere condoleanțe d-nei directoare Tudose Sandu-Wilfe Beatrice pentru pierderea suferită. (10659)

• Familia Radu și prietenii apropiați transmit sincere condoleanțe familiei Tudose Sandu-Wilfe Florin și Beatrice pentru pierderea suferită. (10659)

• Colectivul biroului P.U.I.P. din cadrul RAJAC Iași este alături de familia îndurerată pentru pierderea prematură a ing. POPA HARIA MIRCEA, șef serv., un om bun, de o rară noblețe sufletească și transmite pe această cale sincere condoleanțe. (11159)

• Colectivul Oficiului de Calcul de la S.C. CONSART S.A. transmite sincere condoleanțe familiei Știrbăț pentru greaua pierdere suferită. (11160)

• Colectivul blocului alimentar din cadrul Spitalului de Studenți și Elevi este alături de șeful de depozit Dorin Ungureanu la marea pierdere pricinuită de decesul tatălui. (11161)

• Trecerea la cele veșnice a finului, cumătrului și prietenului nostru PĂDURARU MIHAI a întristat profund inimile noastre. Familiile Bunduc, Vasiliu, Niculiță sînt alături de fina și cumătra lor Elena Păduraru, Mihai și Constantin - fii în greaua durere suferită prin pierderea soțului și tatălui și transmit sincere condoleanțe celor îndurerați. Dumnezeu să-l ierte!

comemorări

• Ai fost o mamă bună, iubitoare și o soție ideală, și în viață mult ai suferit. Dar crunta, nemiloasa moarte la numai 39 ani, astăzi un an, ni te-a răpit, PETRONELA HUDUGHIANU. Scumpă Nella, te vom plînge mereu și ne rugăm ca bunul Dumnezeu să te aibă în paza sa. Saveta - mamă, Ionel - frate, Elisabeta - fiică, Bruno - soț, Adriana, Lidia, Gabi. (11241)

• Tainic te vom păstra în inimă și în gînd/Scurtă a fost viața ta, și ne-ai lăsat pe toți plîngînd/Nu te vom părăsi/Alături îți vom fi de parcă ai fi vie. Toți plîng în urma ta/O amintire, o lacrimă de ziua ta pentru PROFIRA HRISCU, comuna Popricani. Odihnește-te în pace, suflet bun, care ai muncit pentru binele familiei, ai știut să ajuți pe cei ce ți-au cerut sprijinul. Cît ai trăit te-am iubit, cît vom trăi te vom plînge. Mama, Maranda, soții, Pavel, copiii, Petru, Petronela, Mihaela, alături de ginere și nepot. (10660)

TELEFOANE UTILE

• SALVARE: 961
• POMPIERI: 981
• POLIȚIE:
Inspectoratul Județean - 146666, 140020, 146840; Municipiu - 146850; Serviciul Circulație - 140070.
• AGENȚIA CFR: 147673
• INFORMAȚII GARĂ: 146333
• AUTOGARĂ: 146587
• AGENȚIA TAROM: 115239
• INFORMAȚII AEROPORT: 178126
• STAȚII PECO:
Baș Ceauș - 176865; Aurel Vlaicu - 175812; Bucium - 132891; Crișan 112182; Păcurari 164142; Sărărie 147482.
• DISPECERATE:
RA Gaz-Metan - 141737; RA Apă-Canal 142451; Renel - 147070, deranjamente - 147070; Termoficare - 141956; RA Locuința - 112434; Telefoane - Deranjamente - 921; Protecția mediului - 147010.
• GARDA FINANCIARĂ: 112851, 112427
• ADMINISTRAȚIA FINANCIARĂ: 143030
• NOTARIAT: 147574
• TRIBUNAL: 146300
• PROCURATURĂ: 146630
• CAMERA DE COMERȚ: 117757
• CENTRUL MILITAR JUDEȚEAN: 146370
• HOTELURI: Moldova - 142225; Traian - 143330; Unirea - 142110; Sport - 137817.
• POLICLINICA CU PLATĂ: triaj informații -117244.
• OFICIUL JUDEȚEAN PENTRU PROTECȚIA CONSUMATORILOR: 145392

monitorul

Director onorific:
AUREL LEON
FLORIN FLORESCU
redactor șef
DAN RADU
redactor șef adjunct
Tudor Agavriloaei - secretar general de redacție

EVENIMENT: TONI HRITAC (șef-secție), Eduard Calotă, Mihaela Cănănău, Vasile Cojocariu, Valentin Gheorghiță, Cristian Hanganu, Adrian Inderjoschi, Septimiu Sărățeanu, Sorin Simon, Adina Scutelnicu, Ovidiu Scutelnicu, Vali Știrbu.
POLITIC: OVIDIU SIMONCA, Radu Mesniță, Lucian Postu, Cristian Racu.
ECONOMIE: ALIN TOCAN, Costel Stroescu.
REPORTERI SPECIALI: Cornel Cristoiu, Dorin Popa.
SPORT: G.I. NICOLAE, Leonard Cănănău, G. Anghel, Victor Grădinariu, I.C. Teodor.
REDACTOR DE SERVICIU: Ion N. Oprea.
GRAFICA: Lucian Amarii.
DIVERTISMENT: George Pînzaru.
FOTOREPORTER: Constantin Plop
RECLAMA-PUBLICITATE: DANIEL SÎRBU, Cătălina Ailiesei, Liliana Cozma, Maria Vornicu.
CULEGERE - TEHNOREDACTARE COMPUTERIZATA: Cornelia Agavriloaei; Cerasela Cirimpei, Petronela Macovei, Florin Pavel, Liliana Signeanu, Mihaela Spineanu.

Cristina Popescu - difector de programe RADIO NORD-EST.
Livia Susanu - director de productie RADIO NORD-EST
Mona Dîrtu - editor NORD-EST PRESS.

EDITOR
NORD-EST s.r.l.
Director general
ALEXANDRU LĂZESCU
Director literar-artistic
FLORIN ZAMFIRESCU
Director comercial
CEZAR CALUSCHI
Manager: Gabriel Rusu

ADRESA REDACTIEI:
Str. SMÎRDAN nr.5
Tel. 17.25.57 (centrala)
Fax: 14.45.77

ABONAMENTELE se pot face la orice oficiu poștal din țară. MONITORUL figurează în catalogul presei interne la poziția 838.

Tiparul executat la S.C. DOSOFTEI S.A. Iași

S.C. EUROBIT S.R.L.

PROGRAME
balanță contabilă
registru de casă
gestiunea materialelor
salarizare personal
amortizare mijloace fixe
facturare
calcul devize, situații de plată

Tel. 134811; tel/fax 112366; 112447.

FRAROM S.R.L. vă oferă

Magazinele FRAROM UNIVERSAL din Bd. Independenței 11-13 și Alexandru cel Bun bl. H6

COVOARE ȘI CARPETE IMPORT BASARABIA
3x4; 1x2; 2x3; 1,7x2,25; 1,5x2,25; 1,5x2,5; 1,5x0,55

TELEVIZOARE COLOR
CROWN-JAPAN - 248.000 lei
GOLDSTAR - 269.500 lei
NEI - 239.800 lei
Diagonala 51 cm/Telecomandă 44-90 programe PAL-SECAM
Sleep timer
Afișaj comenzi ecran
Garanție 6 - 12 luni.

GRĂBIȚI-VĂ!
DUPĂ 1 IUNIE SE VOR MAJORA PREȚURILE ODATĂ CU APLICAREA T.V.A.
Prețul unui televizor va fi majorat cu cca 20.000 lei.
Magazinele noastre sînt deschise zilnic între orele 10-18.
☎ 112122, 112180 Vă așteptăm!

O veste aproape incredibilă

Iașul a fost preferat orașului Birmingham în organizarea reuniunii CIRCOM

■ *"Repreznetanții celor 240 de televiziuni membre sper că vor manifesta îngăduință și vor înțelege că standardele occidentale nu pot fi atinse în România" - declară Grigore Ilisei, directorul Studioului RTV Iași*

- În această săptămînă, Parlamentul României va discuta proiectul de lege privind majorarea taxelor pentru abonamentele radio și televiziune. Dacă se vor majora abonamentele, în ce măsură poate afecta acest lucru instituția dumneavoastră, Studioul de Radio și Televiziune Iași?

- Acest lucru ne va afecta în măsura în care afectează întreaga Televiziune Română pentru că, știți foarte bine, noi sîntem parte componentă a acestei instituții naționale. Mărirea acestei taxe de audiovizual este normală în măsura în care cheltuielile instituției cresc de la o zi la alta. Diverse alte tarife și prețuri ne afectează. S-a mărit taxa la energie, automat s-a mărit și tariful pe care trebuie să-l plătim regiei de radiocomunicații. Instituția noastră se află într-o situație financiară extrem de delicată, pentru că, în privința taxei de audio-vizual sau redevenței, noi operăm cu un sistem ce a fost viabil în regimul trecut. Acest sistem a mai putut funcționa într-o oarecare măsură pînă în perioada tulbure a anului 1990. Sistemul abonamentelor a devenit neoperațional în momentul în care întregul sistem economic românesc s-a modificat. N-a mai putut exista un control asupra celor care plătesc sau nu plătesc abonamentul RTV în România. La ora actuală, pentru serviciul public plătesc în țara noastră 2 milioane de abonați radio și 3,5 milioane de abonați de televiziune. Odată cu mărirea taxei, această cifră va scădea, ca și la mărirea anterioară. Chiar dacă mai mulți cetățeni ar plăti taxele, problema financiară a instituției noastre tot nu ar putea fi rezolvată.

- Studioul de televiziune "Tele M" a obținut, prin concurs, dreptul de a emite în timpii de antenă rămași disponibili pe programul doi al Televiziunii Române, în timpul cînd acesta nu emite. Mai este posibil "războiul" TVR Iași - "Tele M"?

- Licența este dată în afara spațiilor TVR. Spațiile noastre vor fi cele în care emitem la ora actuală. În viitorul apropiat nu cred că vom solicita și alte spații. Eu cred că, totuși, această problemă este provizorie pentru "Tele M" și în general pentru destinul canalului 2. Acest canal se va privatiza, probabil, și o participare consistentă o va avea Televiziunea Română. Normal, în măsura posibilităților, mi se pare firesc ca fiecare să emită cu emițător propriu. E bine că s-a dat posibilitatea anumitor posturi să emită pe canalul 2, dar, în același timp, este și o încălcare a legii. Legea prevede o licență pentru o frecvență și un emițător propriu. Cred că legiuitorii au găsit o soluție de compromis, ceea ce este specific românilor.

- Am aflat că orașul Iași a fost desemnat drept gazda reuniunii anuale a organizației televiziunilor regionale CIRCOM...

- Este o mare onoare pentru Iași și totodată o mare responsabilitate pentru România de a organiza această reuniune. Responsabilitatea nu ne revine numai nouă, ci și celorlalte instituții ale Iașului care sînt chemate să creeze cadrul prielnic unei asemenea reuniuni. Reprezentanții celor 240 de stații de televiziune membre sper că vor manifesta îngăduință și vor înțelege că standardele occidentale nu pot fi atinse în România. Vom putea compensa acest lucru printr-o organizare riguroasă și de ținută, prin ospitalitate și prin servicii foarte bune. Organizarea de către Iași n-a fost un lucru simplu.

- Care au fost principalele argumente ale Iașului raportate la orașul contracandidat Birmingham?

- Au cîntărit două lucruri. Iașul a fost orașul care s-a oferit primul să găzduiască această reuniune, oferta orașului britanic venind ceva mai tîrziu. Al doilea argument a fost de a organiza o conferință în estul Europei. Prin asta încercăm să contribuim la dispariția noului zid al Berlinului, care este unul de natură economică. Este, de fapt, voința de integrare mai rapidă a părții est-europene în structurile occidentale.

a consemnat
S. SARAȚEANU

Spitalul "Parhon" este, în continuare, în criză de medicamente importante

■ *o fiolă de Dopamină, necesară în terapia unui șoc în urgență, costă 10.000 lei*

Șefa secției dializă, conf.dr. Maria Covic, din cadrul spitalului "C.I. Parhon", ne-a informat că, pentru moment, s-a rezolvat problema heparinei, un medicament absolut necesar pentru tratarea bolnavilor dializați. Heparina a fost obținută din Austria, în acest moment asteptîndu-se avizul Ministerului Sănătății pentru a o putea ridica din depozitele Centrofarm. În schimb, ne-a declarat domnia-sa, de mai mult timp spitalul nu mai dispune de nici o fiolă de Dopamină, necesară, alături de alte medicamente, în terapia unui șoc în urgență (de exemplu stop cardiac). Motivul acestei lipse este de ordin financiar, numai o singură fiolă de Dopamină costînd 10.000 lei. De asemenea, doamna conf.dr. Maria Covic ne-a mai declarat că este greu de crezut că pînă la finele anului se va putea inaugura noua secție de dializă. Construcția acesteia se va termina pînă cel tîrziu la mijlocul lunii noiembrie. Problema care se pune este cea a dotării cu aparatură și materiale consumabile. În acest sens s-au primit oferte de dotare și service pentru cinci ani, de la două firme: Belco-Biomedica (Italia) și Fresenius (Germania), cu condiția ca, pe perioada celor cinci ani, spitalul să plătească o sumă de circa o jumătate de milion de dolari avînd drept garant Ministerul Sănătății. Cum respectivul minister nu și-a precizat încă poziția, ofertele celor două firme au rămas în stadiu de proiect.

Mihaela CĂNĂNĂU

Caz unic în istoria Universității "Al. I. Cuza"

Un profesor a "picat" 113 studenți la un singur examen

Studenții anului al III-lea de la Facultatea de Științe Economice din Iași se află într-o situație cu totul deosebită, unică, se pare, în istoria Universității "Al. I. Cuza". În cadrul actualei sesiuni de examene, la obiectul de studiu "Proiectarea sistemelor informatice financiar-contabile", doar 7 studenți au reușit să promoveze acest examen condus de conf. dr. Dumitru Oprea. Menționăm că numărul total al studenților din anul al treilea este de aproximativ 120. Știrea ne-a fost confirmată de dl. Dumitru Oprea - conferențiar-doctor la această facultate, care ne-a declarat următoarele: "Studenții au lipsit nejustificat de la laboratoare. De aceea am încercat să stopez această neseriozitate a lor, ca să-și dea seama că procedînd astfel nu vor face față concurenței care-i așteaptă. La ora actuală, la această facultate este o inflație de note de 9 și 10 și nu cred că aceste note reflectă exact valoarea studenților. În încheiere, aș vrea să precizez că am făcut acest lucru pentru a-i ajuta pe studenți, pentru a-și da seama că nu glumesc."

Sorin SIMON

Universitarul Leonard Gîtlan se află în a șasea zi de greva foamei

Studenții electroniști s-au alăturat protestului acestui șef de lucrări care denunță afacerile cu locuințe de la Institutul Politehnic

Astăzi, 29 iunie, dl. Leonard Gîtlan, șef lucrări la Facultatea de Electronică și Telecomunicații din cadrul Universității Tehnice "Gheorghe Asachi", a intrat în cea de-a șasea zi de greva foamei. Din articolele precedente publicate în cotidianul nostru a reieșit faptul că dl. Leonard Gîtlan a apelat la această formă de protest în disperare de cauză, deoarece locuiește într-o garsonieră împreună cu soția (și ea cadru didactic la Politehnică) și doi copii, unul de 14 ani și celălalt de numai șapte luni. Deși figura pe primul loc pe lista de priorități referitoare la repartiția de locuințe, apartamentul cu patru camere din blocul 7B din str. Lăpușneanu a fost repartizat d-lui Gheorghe Dumitrașcu, conferențiar la Universitatea Tehnică, invocîndu-se unele considerente de ordin profesional. Mai amintim faptul că dl. Dumitrașcu locuiește împreună cu socrul, soția și fiul într-un apartament cu trei camere și, deci, dacă această repartiție rămîne în vigoare, urmează ca dl. Dumitrașcu, soția și copilul - deci trei persoane să locuiască într-un apartament cu patru camere.

Pe lîngă faptul că acordarea repartiției soților Clarisa și Leonard Gîtlan ar fi rezolvat deodată problema a două cadre didactice și nu a unuia singur, asupra acestei situații mai planează o nedumerire: consiliul de administrație a votat în favoarea d-lui Dumitrașcu "pe considerente net profesionale", or, dacă s-ar merge mereu pe linia trasată de acest criteriu ar rezulta că niciodată o bibliotecară, un instalator sau un maistru de la fostul I.P.I. nu ar reuși să obțină o locuință înaintea unui profesor, oricît de disperată i-ar fi situația. După discuțiile purtate cu soții Gîtlan a mai reieșit un aspect care pare a fi edificator: în prima fază a calculării punctajelor, Leonard Gîtlan a obținut 94 de puncte (patru persoane într-o garsonieră) iar dl. Dumitrașcu 100 de puncte (patru persoane în trei camere). Chiar și după acest punctaj, considerat a fi cam dubios de către cei doi soți, ei au ajuns pe locul unu pe lista de priorități, datorită situației deosebite. Rămîne de văzut dacă în noua ședință a consiliului de administrație se va face o analiză riguroasă a acestui caz fără nuanțe de subiectivism, și spunem asta deoarece într-o scrisoare deschisă către rectorul I.P.I., dl. Vitalie Belousov, dl. Leonard Gîtlan a precizat că dl. rector a fost primul care a votat în favoarea d-lui Dumitrașcu, coleg de facultate cu dl. rector. În prezent, cel care face greva foamei în fața rectoratului este deosebit de slăbit, avînd în vedere că nici nu este beneficiarul unei constituții robuste. De asemenea, anunțam că Liga Studenților Electroniști, în semn de solidaritate față de profesorul Gîtlan, a redactat un protest către conducerea institutului, care să se constituie într-un sprijin măcar moral în acest conflict care aruncă o umbră deloc favorabilă pe fața unei instituții de mare calibru a învățămîntului superior românesc.

Nicolae MANOLIU

Prin înființarea Institutului Național de Inventică la Iași

Domeniul invențiilor și inovațiilor a fost descentralizat

■ *La București există numai o filială a I.N.I., centrul fiind la Iași*

Ieri, 28 iunie a.c., în Aula Universității Tehnice "Gheorghe Asachi" din Iași a avut loc inaugurarea oficială a Institutului Național de Inventică, al cărui director general este prof. dr. ing. Vitalie Belousov. La această manifestare au fost prezente aproape 100 de cadre universitare din cadrul Universității Tehnice din Iași. Invitat la această inaugurare, ministrul Cercetării și Tehnologiei, domnul Doru Dumitru Palade, a subliniat importanța creării acestui institut la Iași, întrucît "acest centru universitar a fost dintotdeauna cel care a dat cele mai multe invenții și inovații în domeniul tehnic".

Odată cu I.N.I., la Iași s-a înființat și unul dintre cele 8 centre-pilot regionale de inovare din țară și este deosebit de important de menționat "deprovincializarea" acestui domeniu, întrucît la București există doar o filială a I.N.I., centrul de coordonare fiind la Iași.

Cu prilejul inaugurării oficiale a Institutului Național de Inventică, ministrului Doru Dumitru Palade i s-a decernat medalia "Henri Coandă", clasa I, pentru 14 invenții în domeniul celulelor de fabricație flexibile. Totodată, lui i s-au acordat aceleași medalii și prof. dr. Eftimie Nițescu (35 de invenții, dintre care 5 au fost medaliate cu aur și 4 cu argint la saloanele internaționale de inventică), ing. Ion Sandu (78 de invenții, dintre care 3 medaliate cu aur) și prof. dr. ing. Boris Plăhteanu.

Doru Dumitru Palade, ministrul Cercetării și Tehnologiei

Eduard CALOTĂ

CARNETUL ZILEI

MARȚI, 29 iunie 1993

✝ **Sf. Apostoli Petru și Pavel**

VREMEA

se menține răcoroasă și va fi în general instabilă. Cerul va fi variabil, cu unele înnorări mai accentuate după-amiaza și în primele ore ale nopții. Pe arii extinse va ploua, ploile avînd mai ales caracter de aversă și vor fi însoțite de fenomene electrice. Nu este exclusă posibilitatea căderilor izolate de grindină. Vîntul va sufla slab la moderat, predominant din sectorul nord-vest, cu unele intensificări locale. Valorile maxime vor oscila între 17 și 22 grade iar cele minime între 9 și 13 grade **(Centrul de Prevedere a Vremii Bacău.)**

TV BUCUREȘTI

TVR1 7.00 TVM. Telematinal ● 10.00 TVR Cluj-Napoca ● 10.30 Transmisiune directă a slujbei religioase de Sfinții Apostoli Petru și Pavel de la Biserica Bărboi - Iași 12.00 Teatru TV: "Stilul smuls" de Stefan Dimitriu (reluare) ● 13.30 Desene animate ● 14.00 Actualități ● 14.15 Ora de muzică ● 15.00 Didactica ● 15.30 Telescoală (rusă - franceză) ● 16.00 Actualități ● 16.05 Coviețuiri-magazin ● 17.05 Medicina pentru toți ● 17.35 Salut, prieteni! (I) ● 18.30 Starea națiunii ● 19.30 Desene animate ● **20.00 Actualități** ● 20.35 Rosturi, rostiri ● 20.40 Sport ● **20.50 Film serial: "Dragoste la prima vedere"** ● 21.50 Duplex București-Chișinău ● 23.20 Actualități ● 23.35 Salut, prieteni! (I).

TVR2 16.00 Actualități ● 16.05 În grai dulce românesc ● 16.30 Desene animate ● 17.00 Studioul de literatură ● 18.05 Film serial: "Maguy" (10) ● 19.05 Sport-studio ● 20.00 Actualități ● 20.35 Tribuna non-conformiștilor ● 21.00 TVM. Mesager ● 21.30 Studioul muzicii de cameră ● 22.00 TVE Internacional ● 22.30 Tradiții ● 23.00 Tenis: Turneul internațional de la Wimbledon.

RADIO IAȘI

6,00 Diminețile noastre ● 8,00 Buletin de știri ● 8,10 Intinerar folcloric românesc ● 8,30 Grai și suflet românesc ● 9,00 Radiosfera ● 12,00 Radio Chișinău ● 13,00 Radiojurnal ● 13,20 Concert de prînz ● 14,20 Euroșlagăre ● 15,00 Liceenii ● 15,30 Dixieland parade ● 16,00 Radiojurnal ● 16,15 Radiograme ● 18,20 Corespondența radio de muzică populară ● 19,00 Știrile serii ● 19,00 Economie, știință, viață ● 19,40 Teatru scurt ● 20,10 Valsuri și tangouri ● 20,25 Pagini muzicale celebre ● 21,00 Evenimentele zilei ● 21,20 Jazz în comentariu și sunet.

CINEMATOGRAFE

● **Cinematograful "Victoria"** Iași (Telefon: 112502); 25.VI.-1.VII 1993 1993, orele: 9, 11, 13, 15; 17, 19. **"Hudson Hawk"** Producție SUA, 1991. Comedie polițistă - premieră.

● **Cinematograful "Republica"** (Telefon 114327); 25.VI.-1.VII.1993, orele: 9, 11, 13, 15, 17, 19. **"Magie neagră".** Producție SUA. Horror erotic (Nu se recomandă spectatorilor sub 16 ani) - premieră.

● **Cinematograful "Republica"** (Sala mică) - zilnic - orele: 10,12,14,16,18,20. **Program de videotecă.**

● **Cinematograful "Copou"** (Telefon:145738); 25.VI. - 1.VII.1993, orele: 9, 11 ,13, 15, 17, 19 **"Formidabilul".** Producție SUA, 1991. Parodie.

● **Cinematograful "Dacia"** (Telefon: 164740); 25.VI. - 1.VII.1993, orele: 9, 11, 13, 15, 17, 19. **"Uite cine cu cine vorbește".** Producție SUA, 1990. Comedie.

● **Cinematograful "Tineretului"** (Telefon: 117178); 25.VI.-1.VII. 1993, orele: 9, 11, 13, 15, 17, 19. **"Singur acasă".** Producție SUA, 1990. Comedie polițistă.

Talonul care ne îmbracă

CONCURS CU TALOANE cu premii în valoare de 400.000 lei

TALONUL nr.4 (14) Tip F

cupon de îmbrăcăminte și încălțăminte în valoare de

200.000 lei

Numele și prenumele.....

.....

B.I. seria..... nr.....

Vîrsta..... profesia.....

Adresa.....

..... Tel.....

ATENȚIE! Se tipăresc 10 taloane Tip B (cuponul de 150.000 lei), 10 taloane Tip F (cuponul de 200.000 lei) și 5 taloane Tip C (cuponul de 50.000 lei). Cele 25 cupoane se vor preda la sediul redacției, toate odată după încheierea concursului. Puteți participa cu mai multe seturi de taloane la fiecare din cele trei variante (B, F sau C). SUCCES!

HOROSCOP

BERBEC (21 mart. - 20 apr.): Demersurile făcute azi vă vor ajuta să scăpați de vorbele rele care v-au adus neajunsuri. Reușiți să faceți o impresie onorabilă persoanelor de care veți avea nevoie în continuare.

TAUR (21 apr - 20 mai): Nimic nu vă poate opri în atingerea scopului. Argumentele pe care le aduceți în sprijinul dumneavoastră sînt hotărîtoare. Fiți convingător și succesul este garantat.

GEMENI (21 mai - 21 iunie): Seriozitatea vă va fi pusă la încercare. O mulțime de sarcini nu tocmai ușoare vă vor reveni dvs. Cu puțină voință le veți rezolva, însă atenție, vă veți confrunta cu un mare dușman - "plictisul".

RAC (22 iun. - 22 iul.): Spiritul dreptății nu vă caracterizează azi. Sînteți înclinat spre lucruri nedemne. Excesele din ultima perioadă, chiar dacă nu au fost de mare amploare, își spun cuvîntul asupra psihicului dumneavoastră. Aveți nevoie de puțină relaxare.

LEU (23 iul - 22 aug.): Nici un efort nu este în zadar. Capacitatea dvs. de muncă se dovedește inepuizabilă. Azi veți duce multe lucruri pînă la capăt și veți fi mulțumit(ă) de ceea ce ați făcut.

FECIOARĂ (23 aug. - 22 sep.): Ordinea și calculul practic tind să devină o manie. Aceste calități duse la exagerare devin un punct slab. Azi veți plictisi pe toți cei din jur cu pretențiile dumneavoastră. Cineva va face totul invers, tocmai pentru a vă necăji.

BALANȚĂ (23 sep. - 22 oct.): Sînteți ostenit(ă) și totuși trebuie să faceți față. Vi se va cere sprijinul de nenumărate ori în decursul acestei zile, însă nimeni nu vă va ajuta pe dumneavoastră. Bazați-vă doar pe forțe proprii.

SCORPION (23 oct. - 21 nov.): În sfîrșit dați dovadă de bune intenții. Prietenii vor fi foarte receptivi și vă vor acorda atenția cuvenită. Măgulit de acest lucru, veți obține rezultate uimitoare în activitatea profesională. În cazul în care astăzi nu veți fi prins în astfel de probleme, nu veți întîlni nimic ieșit din comun.

SĂGETĂTOR (22 nov. - 21 dec.): Sînteți urmărit de invidia semenilor, chiar dacă nu realizați încă. Atenție la ce afirmați și la ceea ce faceți. Cineva stă la pîndă gata să vă atace cu propriile dvs. arme.

CAPRICORN (22 dec - 19 ian.): Învățați-vă să și dați, numai astfel veți primi. Pretențiile pe care le emiteți sînt neîntemeiate. Gîndiți-vă bine înainte de a declara că ceva nu vi se cuvine pe drept.

VĂRSĂTOR (20 ian - 19 febr.): Evitați osteneala fără rost. Fugiți dintr-un loc într-altul urmărit de o groază de probleme. Astăzi nu veți avea spor la muncă, dar acest lucru nu reprezintă un necaz. Cei din jur se vor descurca și fără dvs.

PEȘTI (20 febr. - 20 mart.): Alungați gîndurile negre, nu este timp de așa ceva. Situația în care vă aflați este aceeași ca și înainte, doar în imaginația dvs. a căpătat o amploare îngrijorătoare.

LEGENDA

- o zi excelentă
- o zi bună
- nu vă merge grozav
- mai bine nu încercați nimic important

O FETIȚĂ ÎNGROPATĂ DE VIE A FOST SALVATĂ DE UN CÎINE

■ după ce a bătut-o bestial, fratele său, împreună cu alți trei prieteni, a îngropat-o pe ascuns, crezînd că a murit

În urmă cu două zile, Ana Maria Gorgos, din Roman, în vîrstă de 5 ani, a fost bătută cu sălbăticie de alți patru copii, printre care și fratele său Grisa de 12 ani. Aceștia erau nemulțumiți de faptul că fetița refuza să asculte îndemnurile lor de a fura de prin piețele orașului, adică "nu producea". Cei patru au luat fetița de acasă și au dus-o într-un loc izolat, în spatele Băii Comunale din Roman, unde au bătut-o pînă cînd a căzut în nesimțire. Temîndu-se că au omorît-o, băieții s-au gîndit să ascundă urmele îngropînd-o. Conform declarației căpitanului Ioan Sîrghe, din cadrul Serviciului Judiciar al Poliției județului Neamț, copilul a fost găsit întîmplător de o femeie care locuia în vecinătate și care își căuta o rață dispărută din curte. În momentul în care a sosit echipajul Poliției, Ana Maria era parțial acoperită cu pămînt reavăn și cu trei pietroaie.

Fetița a fost transportată de urgență, în stare de comă, la Spitalul de neurochirurgie din Iași. Personalul medical din cadrul secției a II-a a Clinicii de neurochirurgie au rămas stupefiați cînd au văzut-o. Tot corpul fetiței era plin de zgîrieturi, fața îi era tumefiată, copila neputînd deschide ochii. Readusă în simțirii din starea de comă, Ana Maria a povestit ce i s-a întîmplat. La un moment dat, fetița își amintește că nu mai putea respira din cauza pămîntului cu care era acoperită. Norocul ei, dacă se mai poate vorbi de așa ceva într-o asemenea situație, a fost acela că un cîine cu care se juca adeseori i-a simțit prezența. Ana Maria ne-a declarat că animalul a venit și a început să scurme la capul ei pînă cînd i-a îndepărtat pămîntul de pe față. Femeia care a găsit-o nu-și amintește să fi văzut totuși vreun cîine prin apropiere, pe care este posibil, totuși, să nu-l fi remarcat din cauza emoției. Făcînd eforturi uriașe, personalul a reușit pentru moment să o salveze pe fetiță. Șeful secției, dr. Hortensiu Aldea, ne-a declarat că s-a făcut tot ce este omenește posibil pentru readucerea la viață a acestui copil. "Îmi este foarte greu să-mi revin după o asemenea dramă. Nu este normal ca acești oameni, ajunși la limita condiției umane, să scape nepedepsiți" - ne-a declarat dr. Aldea. Cît de vinovați sînt cei patru autori ai abominabilului gest, tineri între 12 și 18 ani, va stabili Poliția. Cert este că nici familia nu a reprezentat pentru Grișa un punct de sprijin moral sau material. În acest sens, dl. căpitan Ioan Sîrghe ne-a informat că tatăl lui Grișa și al Anei Maria este un fost pușcăriaș, în momentul de față paralizat, iar mama lor, fără serviciu, își întreține familia din cerșit.

Mihaela CĂNĂNĂU

Ana Maria Gorgos, pe patul Spitalului de neurochirurgie din Iași, refuză să mănînce din cauza durerilor.

MIERCURI, 30 iunie 1993 Anul III, Nr. 150 (606) 8 PAGINI - 50 LEI

cotidian de informații

Monitorul

Gesturi disperate de care nu se sinchisește nimeni

Leonard Gîtlan a început ieri greva foamei

Ieri, în jurul orei 12,00, dl. Leonard Gîtlan a început greva foamei pe care a declarat-o în urmă cu șapte zile. Dl. Leonard Gîtlan este cadru didactic al Universității Tehnice "Gh. Asachi" Iași și a recurs la această formă disperată de protest datorită modului preferențial în care consiliul de administrație al acestei instituții a atribuit un apartament (repartizat de Primăria Iași) unui alt cadru didactic, ignorînd cu desăvîrșire situația socială deosebită în care se află familia Gîtlan.

Conform declarației sale, principalul motiv al începerii grevei foamei este faptul că, parțial, aceasta și-a atins scopul: "Practic, am reușit să determin rediscutarea problemei mele în consiliul de administrație. Dacă rezultatul acestei discuții a fost același ca și cel de data trecută - cînd am fost «sărit» de pe lista de priorități - aceasta s-a întîmplat deoarece, probabil, sînt prea mic pentru acest astfel de jocuri". În plus, starea sănătății d-lui Gîtlan (conform observațiilor medicale) nu-i mai permitea acestuia continuarea grevei foamei, întrucît deja glicemia din sînge și tensiunea arterială erau mult sub limita minimă admisă. În ciuda acestei situații, rectorul U.T. Iași, prof. dr. ing. Vitalie Belousov, la terminarea ședinței consiliului de administrație, pur și simplu a trecut pe lîngă dl. Leonard Gîtlan ca de obicei pe parcursul întregii perioade de grevă a foamei, fără să se intereseze în nici un fel de starea sănătății acestuia. În plus, dl. rector a refuzat cu desăvîrșire să discute cu reprezentanții presei modalitățile găsite de consiliul de administrație pentru rezolvarea cazului familiei Gîtlan. Doar din surse colaterale, dar autorizate, am putut afla că s-a votat doar contrar supunerii la vot a listei de priorități. În acest caz, cei patru membri ai familiei Gîtlan vor continua să "locuiască" într-o garsonieră, iar prof. Gheorghe Dumitrașcu împreună cu soția și fiica sa (deci trei persoane) vor locui într-un apartament cu patru camere (deci spațiu excedentar).

Eduard CALOTĂ

Vitalie Belousov, rectorul de fier, omul pe care nu-l mai impresionează decît roțile dințate

Un neobișnuit embargo județean

A fost interzisă vinderea produselor agricole in afara granițelor județului

Acum două zile, în urma teleconferinței ținute de către Guvern cu toate Prefecturile din țară, primul ministru Nicolae Văcăroiu a luat decizia mobilizării generale a tuturor forțelor din agricultură pentru recoltarea grîului, orzului, ovăzului. S-a comunicat de către domnul prim-ministru constituirea unui comandament pentru agricultură la nivel de țară, condus de domnul Viorel Hrebenciuc, secretar general al Guvernului, iar la nivel de județe a unor comandamente județene, conduse de către prefecții județelor.

Ieri, Consiliul Județean Iași a luat decizia ca, în perioada campaniei de recoltare a cerealelor, să fie interzisă producătorilor de stat și particulari din județ comercializarea acestor produse în alte județe din țară, cu referințe speciale la grîu.

Petre Dascălu, vicepreședinte al Consiliului Județean Iași, ne-a declarat următoarele: "Decizia în cauză a fost luată cu scopul ca de pe cele 65.000 de hectare cultivate cu grîu să fie asigurat necesarul de 150.000 tone de grîu consum pe județul Iași (75.000 tone grîu necesar pentru municipiul Iași și orașele județului, 50.000 tone grîu necesar pentru satele din județ, 25.000 tone grîu necesarul de semințe al județului).

Consiliul Județean Iași solicită primăriilor de la orașe și sate constituirea unor comandamente locale, formate din membrii acestora și poliție, în vederea supravegherii campaniilor de recoltare.

Pentru producătorii particulari de grîu, Guvernul va oferi un preț de achiziție stimulativ, în vederea evitării situațiilor din anii precedenți, cînd mari cantități de grîu au fost depozitate în gospodăriile particulare.

Se urmărește recoltarea fără pierderi a cerealelor și achitarea integrală către stat a plății lucrărilor efectuate de Agromec-uri.

Mijloacele de transport pentru cereale vor fi asigurate și autorizate de către comandamentele locale, urmărindu-se, prin sondaj, destinația acestora".

Săndel TACU

De mîine, 1 iulie, intră în vigoare taxa pe valoarea adăugată

Prețul specialităților produse de "Pangran" va crește cu 13%

După data de 1 iulie, toate prețurile specialităților de panificație, produse de S.C. "Pangran" S.A., vor crește cu 13%. Acest procent reprezintă diferența dintre valoarea TVA, de 18% și valoarea ICM-ului practicat pînă acum, de 5%. Reamintim că în ordonanța guvernului privind taxa pe valoarea adăugată, sînt scutite de la plata TVA numai pîinea albă simplă, integrală și neagră. Rămîne de văzut dacă societatea ieșeană își va putea permite să producă în continuare aceste sortimente de pîine în proporție de 80%, ca o măsură de protecție a populației.

Alin TOCAN

Prețul benzinei va crește cu zece lei

Odată cu intrarea în vigoare a taxei pe valoare adăugată se va modifica și prețul benzinei. De la S.C. PECO S.A. București am aflat că majorarea prețului datorată introducerii TVA va fi de 8-10 lei. Directorul tehnic al S.C. PECO S.A. București, dl. I. Marinescu, ne-a declarat că: "Guvernul a cerut ca prețurile la benzină și motorină destinate populației să nu crească, însă în acest caz noi vom merge în pierdere. De altfel și majorarea cu 8-10 lei este prea mică pentru a nu merge în pierdere".

În orice caz, dacă Guvernul va accepta majorarea, ea va intra în vigoare în această seară, la orele 24,00.

Costel STROESCU

Iașul a salvat orașul Ungheni de la foamete

Ieri dimineață, Primăria orașului Ungheni din Republica Moldova a fost nevoită să apeleze telefonic la Fundația de ajutor umanitar "Mihai Viteazul" din Iași, în vederea obținerii unei cantități de 500 de kg de drojdie verde. Practic, încă de alaltăieri seara, orașul Ungheni a terminat orice urmă de rezervă de drojdie, brutăriile fiind puse în situația de a nu mai putea asigura fabricarea pîinii pentru populație. În vederea surmontării acestei dificultăți, Consiliul Județean Iași, prin intermediul S.C. PANGRAN S.A. Iași, a trimis imediat o cantitate de 120 kg drojdie uscată, cantitate echivalentă cu cea de drojdie verde solicitată de Primăria orașului Ungheni.

Trebuie menționat faptul că este prima acțiune directă de acest fel, cînd un oraș din R. Moldova apelează direct la un oraș din România, ignorînd, practic, granița care desparte aceste două țări.

E. CALOTĂ

RADIO NORD-EST

Zilnic pe frecvența 70,76 MHz

între orele 12.30-17.30.
Sîmbăta 14.00-17.30,
iar duminică 23.30 - 04.00.

ȘTIRI, INFORMAȚII, REPORTAJE ȘI MUZICĂ DE FOARTE BUNĂ CALITATE

Acesta este postul de radio pe care l-ați așteptat să apară

Scandalul corupției pune în mare încurcătură Puterea

FDSN este gata să-l sacrifice pe Viorel Hrebenciuc, secretar general al Guvernului

Din surse parlamentare confidențiale, un reporter Mediafax a aflat că ieri, 29 iunie, a început redactarea raportului Comisiei parlamentare de anchetare a cazurilor de corupție, prin discutarea celor 18 persoane apărute în lista publică din "Evenimentul zilei". "Pentru a se evita unele divergențe de fond inerente începutului", Comisia s-a împărțit în două și se vor redacta două rapoarte: unul al fracțiunii compuse din reprezentanții opoziției (PNȚCD, PD, PAC, PSDR, UDMR) și unul al fracțiunii FDSN-PRM-PUNR-PSM. Aceasta din urmă finalizase la ora 15.00 redactarea propriului raport, pe cîtă vreme fracțiunea opoziției a redactat doar două treimi din raport, mai rămînînd a se discuta astăzi după-amiază cazurile: Florin Georgescu, George Ioan Dănescu și Viorel Hrebenciuc. Între cele două rapoarte aflăm că "nu sînt divergențe de opinii decît în ceea ce privește persoana contraamiralului Cico Dumitrescu, pe care raportul majorității parlamentare l-a găsit nevinovat, iar raportul opoziției "a solicitat Ministerului de Interne să ia măsurile de sancționare disciplinară ce se impun".

În privința domnului Viorel Hrebenciuc e mult mai sigur că va fi găsit vinovat de ambele fracțiuni ale Comisiei. În tot cazul, fracțiunea opoziției "îl consideră vinovat pentru că a dat telefoane, a făcut abuzuri, a chemat la raport" și se va propune, probabil, trimiterea dosarului la Procuratură. Conform sursei, ministrul de interne, George Ioan Dănescu, "inițial a comis o gravă greșeală, apărîndu-se pe sine ca persoană și neînțelegînd că este chemat datorită funcției sale guvernamentale. Ulterior s-a repliat și s-a apărat, spunînd că nu a știut de acțiunile contraamiralului Cico Dumitrescu și de aceea a lui Vasile Mureșan". Se pare că raportorii opoziției îl vor găsi vinovat, iar cei ai majorității, nevinovat. *(MEDIAFAX)*

După 37 de zile

Un tînăr a fost găsit spînzurat pe malul Prutului

Petrică Eșanu, de 24 de ani, a fost găsit spînzurat într-o pădurice de pe malul drept al rîului Prut. Acesta a dispărut de la domiciliul din satul Ciulinești, comuna Probota, la data de 19 mai 1993, pretinzînd că merge la pescuit în albia Prutului. Lipsind mai multe zile de acasă, familia a anunțat organele de poliție care i-au găsit cadavrul, după 37 de zile, într-un tufiș. Autopsia a stabilit că nu există dubii în privința cauzei morții, decesul producîndu-se în urma asfixiei mecanice prin spînzurare. Pe corpul cadavrului nu s-au găsit urme de violență, acest lucru necreînd suspiciuni de crimă. Datorită perioadei călduroase precum și a intervalului mare de timp care a trecut pînă la descoperirea cadavrului, acesta se afla într-o stare de mumifiere. Menționăm că Petrică Eșanu a fost pensionat medical, fiind bolnav psihic.

Ovidiu ȘCUTELNICU

Producătoarea nr. 1 de băuturi răcoritoare din lume

Coca-Cola

COCA-COLA invită persoanele interesate să depună o cerere de angajare pe următoarele posturi:

1. SUPERVISOR PENTRU LINIA DE ÎMBUTELIERE

Condiții de angajare:
* experiență de muncă într-o unitate industrială;
* experiență în conducerea unei formații de lucru;
Cunoașterea limbii engleze poate constitui un avantaj.

2. SUPERVISOR PENTRU LABORATOR

Condiții de angajare:
* absolvent al Facultății de Chimie;
* experiență de lucru efectiv într-un laborator chimic;
* experiență în conducerea unei formații de lucru.

Cererile vor fi însoțite de curriculum vitae și vor fi depuse la HOTEL UNIREA, camera 205 pînă vineri 02.07.1993.

Coca-Cola

UNIVERSAL OCCIDENT SRL

Iași, Bd. Poitiers 14 (fost I.C.R.M.)

vinde EN GROS:

IMPORT

ZAHĂR
OREZ
FĂINĂ ALBĂ
ULEI
ALUNE vrac și pachete
SUCURI CRUSH
WHISKY
ȚIGĂRI
CONIAC
LICHIOR HELLAS

CIOCOLATĂ
NAPOLITANE
MĂSLINE vrac
MĂSLINE borcan
NESS AMIGO
PASTE FĂINOASE
CACAO
LAPTE PRAF
GUMĂ
CAFEA boabe vrac

Se acordă credite în mărfuri

telefon 098/146909

Raportul Comisiei de anchetare a cazurilor de corupţie este apă de ploaie

■ Textul absolvă de orice vinovăţie pe fiecare dintre demnitarii acuzaţi de corupţie ■ Opoziţia se delimitează de preşedintele Comisiei printr-un raport distinct

Ieri dimineaţă, în emisiunea de la ora 6, redacţia în limba română a postului de radio BBC a consacrat întreaga rubrică "Actualitatea" unui singur subiect: raportul Comisiei parlamentare a cazurilor de corupţie. Potrivit unei relatări de la Bucureşti, senatorul FDSN de Iaşi, Romul Vonica, ar fi prezentat un aşa-zis "raport" al Comisiei, alcătuit de doi "specialişti" neabilitaţi de comisie. Se pare că raportul care va fi prezentat astăzi absolvă de orice vină pe toţi demnitarii acuzaţi de corupţie de foştii şefi ai Gărzii Financiare, Gheorghe Florică şi Radu Hortopan. Din cauza divergenţelor din cadrul Comisiei există posibilitatea de a se redacta două variante de raport: una a opoziţiei şi alta a coaliţiei guvernamentale. Încercarea de muşamalizare a cazurilor de corupţie a prilejuit replica dură a deputatului Ioan Ghişe (PAC), care a declarat: "Este de-a dreptul scandalos acest Proiect de Raport. În ciuda unor audienţe care au apărut în cadrul audierilor, în Raport nu apare nici o vinovăţie". Purtătorul de cuvînt al Comisiei, Iulian Nistor (FDSN), crede că nu sînt întrunite elementele probatorii pentru a incrimina. Prin urmare, Raportul care urmează să fie prezentat mîine absolvă de orice vinovăţie pe fiecare dintre demnitarii acuzaţi de corupţie. Abia peste trei luni, comisia ar dispune de probe concludente, a declarat purtătorul de cuvînt al Comisiei, reprezentantul FDSN, Iulian Nistor. Se pare că audierile au deranjat vizibil pe ministrul de Interne, George Ioan Dănescu, cel care a fost incomodat de vicepreşedintele Comisiei, Ioan Mureşan (P.N.Ţ.-C.D.). Senatorul de Iaşi, Romul Vonica, a precizat că această comisie nu şi-a propus să stabilească vinovaţii, ci să arate cauzele corupţiei în principiu. Amintim că scopul acestei Comisii a fost totuşi foarte precis: să audieze pe toţi demnitarii care figurau pe lista corupţiei oferită presei de fostul şef al Gărzii Financiare, generalul Gheorghe Florică. De remarcat că atît generalul Gheorghe Florică, precum şi adjunctul său, Radu Hortopan, au oferit probe nenumărate Comisiei, pe care preşedintele le-a ascuns într-un dulap. Fostul locţiitor al Gărzii Financiare, Radu Hortopan, a calificat situaţia de la Comisia de anchetă a cazurilor de corupţie, prin care sînt muşamalizate cazurile de corupţie, drept "o plăsmuire a realităţii, care ar dovedi că oamenii din comisie sînt iresponsabili"

Ovidiu ŞIMONCA

Procuratura Generală nu s-a sesizat din oficiu după afacerea "PETROMIN"

■ **Procurorul General n-are nimic de declarat despre dezvăluirile generalului Florică**

"Procuratura Generală nu s-a sesizat din oficiu în afacerea Petromin" - a declarat domnul Vasile Manea Drăgulin, Procurorul general al Republicii, unui redactor al Rompres. Acum o săptămînă o parte din navele româneşti au fost vîndute la un preţ foarte mic unei companii greceşti, care deţine 51% din acţiunile societăţii. Aşteptăm - a spus domnia sa - concluziile anchetei parlamentare în această problemă, căreia presa i-a acordat atît spaţiu.

Pe de altă parte, întrebat dacă se confirmă afacerile de corupţie dezvăluite de generalul Florică, fostul comisar-şef al Gărzii Financiare, domnul Vasile Manea Drăgulin a spus că nu are, la această oră, nimic de declarat, adăugînd că presa a publicat multe articole legate de corupţie, dar sînt şi multe exagerări în aceste materiale. (NEP)

Din cauza lui Mircea Albulescu, subsecretar de stat la Ministerul Culturii

Andrei Şerban a demisionat de la conducerea Teatrului Naţional din Bucureşti

Andrei Şerban, directorul Teatrului Naţional din Bucureşti, şi-a dat demisia din această funcţie. Anunţul a fost făcut ieri seară, la conferinţa de presă în care dl. Şerban a explicat motivele deciziei sale, calificată drept "matură şi chibzuită". Una din cauzele demisiei este şicanarea la care a fost supus de ministrul culturii, dl. Mihai Golu, sfătuit de subsecretarul de stat în acelaşi minister, dl. Mircea Albulescu. Dl. Şerban a criticat şi lipsa de atitudine a actorilor colectivului Teatrului, starea lor de "aşteptare" în faţa calomniei şi invidiei. Motivul de bază al demisiei este însă constatarea imposibilităţii unei modificări a structurilor Teatrului Naţional. Lipsa unei legi a teatrului, combinată cu mentalităţi conservatoare, nu poate duce la apariţia unui teatru modern în România, "un teatru al secolului 21". Dl. Şerban a precizat că, pentru o perioadă de şase luni, va rămîne director onorific al Teatrului Naţional din Bucureşti, pentru a putea supraveghea, în acest fel, calitatea moştenitorului "scaunului de director".

România şi Republica Moldova se apropie pe cale parlamentară

■ *Pentru Lucinschi preşedintele Parlamentului Moldovei a vorbit ieri în Camera Deputaţilor de la Bucureşti*

Preşedintele Parlamentului Republicii Moldova, Petru Lucinschi, a ţinut ieri după-amiază un discurs în Camera Deputaţilor. Preşedintele Camerei, Adrian Năstase, înainte să-i ofere cuvîntul oaspetelui, l-a felicitat cu ocazia onomasticii sale, în calendarul ortodox astăzi fiind sărbătoriţi sfinţii Petru şi Pavel. Dl. Lucinschi a declarat în deschiderea intervenţiei că prezenţa sa în Parlamentul României alături de o delegaţie moldoveană "este un semn că s-au produs schimbări esenţiale în lume şi pe cele două maluri ale Prutului". Domnia sa a subliniat că la începutul relaţiilor între România şi Moldova "a existat o euforie care a împiedicat dezvoltarea lucrurilor în profunzime". În opinia preşedintelui Parlamentului de la Chişinău, mişcarea care a condus la independenţa Moldovei a fost în primul rînd o pledoarie pentru democratizarea societăţii. Dl. Lucinschi nu a atins în discursul său problema unirii dintre România şi Moldova. Mai mult decît atît, domnia sa a cerut deputaţilor români "să analizeze situaţia din stînga Prutului ca nişte politicieni realişti". În acest moment Moldova s-ar prezenta ca un amestec etnic foarte complicat, în marile oraşe ale Moldovei procentul populaţiei române fiind destul de mic, iar 25 % dintre familii sînt mixte. "E o realitate de care trebuie să ţinem cont". Dl. Lucinschi a vorbit apoi despre politica externă a Moldovei, politică de amplificare a relaţiilor cu Rusia, Ucraina şi România. Despre Ucraina, dl. Lucinschi a ţinut să precizeze că "relaţiile au un aspect interetnic". În final, dl. Lucinschi a apreciat: "Avem o istorie şi o limbă comună, dar nu trebuie să ne limităm la această constatare. Vă rog să ne acceptaţi aşa cum sîntem" (Mediafax)

Florin Georgescu - un demnitar pentru care termenul "demisie" nici nu există

În scandalul corupţiei, Florin Georgescu se consideră nevinovat şi califică acuzaţiile pe care generalul Gheorghe Florică i le-a adus drept "neîntemeiate". Actualul ministru al Finanţelor nu va demisiona, în nici un caz, din acest motiv, după cum chiar domnia-sa a declarat. Cu toate acestea unii membri ai Comisiei parlamentare pentru anchetarea cazurilor de corupţie au declarat că Florin Georgescu ar fi responsabil pentru unele "nereguli" de ordin financiar-fiscal (Mediafax)

FDSN se desparte de Filip Stoica, arestat pentru deturnare de fonduri

Astăzi, în cadrul conferinţei de presă a FDSN, Dumitru Păslaru, purtătorul de cuvînt al acestei formaţiuni, a făcut publică o hotărîre a Comitetului Director al FDSN, în care se afirmă următoarele: "Luînd act de arestarea d-lui Filip Stoica Comitetul Director dispune suspendarea acestuia din Biroul Executiv Central". De asemenea, dl. Păslaru ne-a dezvăluit că "problema Filip Stoica va fi supusă sesizării Comisiei naţionale de etică şi litigii a FDSN şi, probabil, se va hotărî cea mai drastică pedeapsă posibilă"

Cursul de schimb valutar

Pentru data de 30.06.1993 cursurile de schimb ale principalelor valute sînt următoarele

1 dolar SUA (USD) - 735.00 lei
1 liră sterlină (GBP) - 1097.54 lei
1 schilling austriac (ATS) - 61.56 lei
1 franc elveţian (CHF) - 487.50 lei
1 franc francez (FRF) - 128.50 lei
1 marcă germană (DEM) - 432.93 lei
1 drahmă grecească (GRD) - 3.18 lei
100 lire italiene (ITL) - 47.57 lei
1 yen japonez (JPY) - 6,31 lei
100 lire turceşti (TRL) - 6,76 lei

1 ECU (XEU) - 848.37 lei
1 DST (XDR) - 1024.51 lei

Volumul tranzacţiilor încheiate a fost de 3.351.024,01 USD

Ministrul Reformei, Mişu Negriţoiu, regretă că investitorii străini nu pot cumpăra terenuri în România

Ministrul de Stat Mişu Negriţoiu nu consideră că Parlamentul, prin respingerea amendamentului 30/1 din Legea 35/1991 (referitoare la investiţiile străine), a dat, de fapt, un vot de neîncredere Guvernului. În declaraţia făcută în exclusivitate Agenţiei Mediafax, dl. Negriţoiu specifică: "Nu consider că Parlamentul a dat un vot de neîncredere Guvernului şi nici mie personal. Sigur, eu am spus că o să demisionez, atunci cînd nu o să mai pot să-mi îndeplinesc sarcinile pentru care am fost chemat în echipa guvernamentală. Dar acum nu este cazul. Eu am susţinut amendamentul, îl susţin, evident şi acum, însă să nu uităm că, din punct de vedere procedural, amendamentul nu a fost trimis Parlamentului de către Guvern. Este amendamentul Comisiei de politică economică, reformă şi privatizare. Însă eu nu puteam să nu susţin un amendament care este logic. Totuşi, ceea ce s-a votat prin Legea investiţiilor străine ne repune în situaţia anterioară, care nu este o situaţie rea. Eu nu-mi permit să judec sau să analizez Parlamentul. Sigur, este regretabil că acest semnal nu a fost dat în interior şi în exterior. Ar fi fost mult mai bine dacă acest amendament ar fi fost aprobat, atît pentru noi, cît şi pentru cei din exteriorul României". (Mediafax)

Convenţia semnată în 1991, cu Uniunea Scriitorilor de la Bucureşti, a fost suspendată de către Mircea Dinescu

■ **Interviu cu domnul Mihai Cimpoi - preşedintele Uniunii Scriitorilor din Republica Moldova**

- Domnule Mihai Cimpoi, în ultimii trei ani de cînd conduceţi Uniunea Scriitorilor din Republica Moldova, care au fost principalele evenimente care v-au bucurat?

- Faptul că a început renaşterea Basarabiei este principalul meu motiv de bucurie. Însă, ceea ce a urmat acestui proces nu mai poate fi privit cu satisfacţie. A urmat o serie întreagă de probleme spinoase pe care le-a adus înlocuirea cenzurii politice cu cenzura economică.

- Cu această problemă se confruntă şi România!

- Da, noi credem că ne sincronizăm în bine şi în rău perfect, semn că sîntem români. Eu aş zice că noi, fiind la margine de ţară, avem probleme deosebite. Sîntem la o răscruce, şi românismul nostru este pe cît de intens şi acut, pe atît de primejduit.

- Dar ce s-a întîmplat cu scriitorii în ultimii trei ani? Fiind la Chişinău, am putut realiza mai bine divizarea scriitorilor basarabeni de care ştiam, deja!

- Nu sînt grupări, ci doar diferite orientări. Foarte puţine. În fond, scriitorii de aici, care au început acest proces de renaştere, nu au avut prijinul juriştilor şi al economiştilor. Şi în acest sens am vrut să ne raportăm la republicile care au înregistrat aceeaşi mişcare intelectuală, dar susţinută de juristi şi de economişti. Vă daţi seama că reformele radicale şi demontarea structurilor vechi nu se pot realiza fără programe juridice şi economice bine puse la punct. Revenind la ceea ce spuneţi dumneavoastră şi bănuind că scriitorii basarabeni sînt la fel de împărţiţi ca şi cei români, vă pot spune că scriitorii basarabeni s-au solidarizat pe temeiul idealurilor naţionale şi pe temeiul luptei pentru limbă. Cred că la ora asta nu se poate vorbi despre o divizare. Sînt polemici, sînt anumite încrucişări de spade şi de lănci, sînt doar niste mici certuri literare, nepolitizate. Generaţia mai tînără, optzecistă, este într-o polemică cu generaţia lui Vieru, Matcovschi, Lari şi Dabija care promovează un tradiţionalism programatic. Dar toate acestea nu sînt de domeniul sciziunilor adînci, ci al sciziunilor de suprafaţă.

- Ce relaţii aveţi cu Uniunea Scriitorilor din România?

- Relaţiile noastre n-au fost prea bune, deşi am semnat în 1991 o convenţie de colaborare, care nu a fost respectată de Uniunea Scriitorilor din România. Noi am respectat-o, întocmai!

- Adică ce nu a respectat Uniunea Scriitorilor din România?

- Să vă spun concret. Noi am prevăzut în această convenţie schimb de scriitori, ediţii ale scriitorilor basarabeni scoase în România şi ediţii ale scriitorilor români scoase la Chişinău şi, bineînţeles, vizite, organizare de acţiuni culturale în comun. Dar, la un moment dat, mi s-a spus că Uniunea Scriitorilor de la Bucureşti nu mai are finanţe şi, practic, această convenţie a fost suspendată.

- Ştiu că în 1991 a fost la Chişinău Mircea Dinescu, însoţit de un grup de scriitori.

- Da, Mircea Dinescu a fost aici, a semnat acea convenţie, ne-am îmbrăţişat şi a fost primit, la noi, foarte bine. Dar, după aceea, Mircea Dinescu a renunţat pur şi simplu la acea convenţie, astfel încît noi am fost obligaţi să respectăm punctele convenţiei în mod unilateral.

- Şi acum care sînt relaţiile Uniunii Scriitorilor din Moldova cu cea din România?

- Acum am avut nişte întrevederi cu Laurenţiu Ulici şi am discutat ideea unei asocieri a uniunilor noastre.

- Adică să existe o singură Uniune a Scriitorilor?

- Adică să găsim o formulă mai elastică de asociere, care, însă, să ne integreze şi să urmeze acelaşi program de integrare - pentru că nu există mai multe literaturi române. G. Călinescu spune, încă în "Istoria" sa, că literatura română este una şi indivizibilă.

- Ar fi un prim pas spre unificare, nu?

- Da, este ceea ce urmărim noi, scriitorii de aici, din Basarabia, care am propus acea formulă de confederaţie culturală, încă din 1987. Această propunere a noastră a fost acceptată cu mari rezerve din partea Uniunii Scriitorilor din România şi mai ales de autorităţile româneşti din acea vreme. Ni s-a explicat că acea formulă nu este corectă din punct de vedere juridic şi că să ne mai gîndim. Deci, am găsit o anume ezitare, o anumită şovăire. După aceea, însă, formula noastră a fost îmbrăţişată, după decembrie 1989. Noi am propus în 1990 această formulă mai activă. Dar, totuşi, aceleaşi rezerve au apărut şi în 1990.

- Şi acum ce a spus Laurenţiu Ulici - preşedintele interimar al Uniunii Scriitorilor din România?

- Acum există totuşi o disponibilitate a Uniunii Scriitorilor din România pentru a găsi o formulă de integrare şi de asociere.

- Sînteţi optimist în această privinţă?

- Da! Aşteptăm şi evenimentul crucial al Uniunii Scriitorilor din România - Adunarea Generală din luna aprilie a lui 1994, dar cred că pînă atunci această formulă va fi găsită şi consfinţită.

Dorin POPA

Coaliţia guvernamentală votează disciplinat în favoarea executivului

Guvernul Văcăroiu a fost abilitat să emită ordonanţe

În Camera Deputaţilor se desfăşoară dezbaterile generale legate de proiectul de lege ce abilitează Guvernul de a emite ordonanţe pe perioada vacanţei parlamentare. Din intervenţiile deputaţilor a reieşit că opoziţia nu va sprijini acest proiect de lege dacă ei nu va suferi modificări esenţiale pentru restrîngerea atribuţiilor Guvernului, incluse în textul ordonanţelor, atribuţii ce se referă la domeniul reformei economice şi al instituţiilor din România. Majoritatea parlamentarilor a votat în bloc, ridicîndu-se în apărarea Guvernului şi, cu 119 voturi pentru, punctul a) de la articolul 1 din lege a fost adoptat. A reieşit clar că, deşi opoziţia a intervenit de nenumărate ori criticînd această lege, ei i se oferă doar posibilitatea manifestării verbale de la tribuna Parlamentului.

Grupurile parlamentare PAC au trecut la Partidul Liberal

Ieri, la ora 16,30, Călin Anastasiu, deputat PAC, a anunţat în Camera Deputaţilor fuzionarea grupurilor parlamentare ale PL şi PAC. Noul grup parlamentar (al patrulea ca forţă politică în Camera Deputaţilor) se va numi grupul parlamentar civic-liberal. Preşedintele acestuia este Dinu Patriciu, lider şi deputat al PL, iar vicepreşedinte Călin Anastasiu. Este posibil ca preşedintele PAC, Nicolae Manolescu, să considere gestul parlamentarilor ca unul care să lezeze interesele partidului şi, ca atare, să-i sancţioneze prin demiterea din partid.

SC. "INCOM" SA. IAŞI
cu sediul în Iaşi, B-dul Poitiers nr. 2
scoate la LICITAŢIE
mijloace fixe casate
în valoare de 25.000.000 lei
Licitaţia va avea loc în ziua de 30 iulie 1993, orele 10.00 la sediul societăţii.
Informaţii suplimentare la telefon 130079/26.

O nouă apariţie formidabilă a editurii BOEMA:

Magia Neagră

de Boue de Villiers

Din sumar:

Secretele sanctuarului; cele trei lumi; legea devenirii; magia albă şi magia neagră; astrologia; arcanele iubirii; problema binelui şi a răului; ezoterismul creştin

Adevărata față a nepăsării și incompetenței

Administratorii S.C. AGROCOM își văd nestingheriți de matrapazlîcuri în timp ce societatea comercială pe care o conduc se duce de rîpă

Societatea Comercială AGROCOM S.A. din Iași s-a format prin scindarea, în 1990, a fostei întreprinderi de stat pentru comercializarea legumelor și fructelor, ICSLF. După ce a fost legalizată de Judecătoria Iași ca societate pe acțiuni prin Decizia Civilă nr. 828 din 7 decembrie 1990, AGROCOM S.A. a fost înmatriculată în Registrul Comerțului începînd cu data de 28 ianuarie 1991, avînd sediul în strada Țutora nr. 2 bis. Ca obiect de activitate, AGROCOM S.A. comercializează cu amănuntul mărfuri agroalimentare și industriale din țară și din import, efectuează operațiuni de import-export, recondiționează ambalaje și prestează servicii către populație etc. Capitalul social inițial, subscris și vărsat, a fost de 40.794.000 lei, proprietar unic fiind statul român. Administratorii societății sînt ec. Elena Bujor (director), jr. Constantin Cantea (director adjunct) și ec. Tereza Lungu (contabil șef). Cei trei, în loc să gestioneze cu răspundere patrimoniul de zeci de milioane de lei al statului, și-au văzut de afacerile lor personale. Cel puțin așa reiese din raportul întocmit de Direcția Generală a Controlului Financiar de Stat Iași în urma unui control efectuat recent la AGROCOM.

În anii 1991-1992, Consiliul de Administrație al S.C. AGROCOM S.A. a aprobat atribuirea în locație de gestiune a celor 40 de magazine proprii. S-au organizat licitații în acest sens, cu asigurarea publicității acestora, conform legilor în vigoare. Numai că trei dintre aceste magazine nu au fost atribuite în locație de gestiune ci închiriate. Au fost închiriate însă ilegal, fără a se organiza licitații în acest scop, după cum prevăd Hotărîrile Guvernamentale nr. 1228/1990 și nr. 140/1991. Iată care sînt aceste magazine: la 20 februarie 1991, fără licitație, magazinul nr. 6 din str. Galata nr. 2 a fost închiriat societății comerciale S.C.R. Moldova S.A. (fostă ICRA) în schimbul unei chirii lunare de 16.986 lei. Asta pînă în 1993, la 1 martie, cînd chiria a fost majorată prin indexare cu un procent de 300 %, ajungînd la 50.958 lei lunar, fără a exista însă o fișă de calcul a chiriei. În timpul controlului, contractul a fost reziliat, conducerea organizînd o licitație la care, însă, prețul de începere era de doar 31.121 lei lunar față de chiria percepută pînă în acel moment, nejustificîndu-se astfel trecerea în locație de gestiune a magazinului în aceste condiții.

Un alt magazin închiriat fără licitație a fost cel din str. Arcu nr. 3. Însumînd 145 mp și alte trei încăperi anexă, magazinul nr. 3 a fost închiriat societății cu capital privat PO MARK S.R.L. care a plătit AGROCOM-ului, pînă la data de 1 ianuarie 1992, o chirie lunară modică de numai 3.883 lei. Defalcată, această chirie era compusă din: beneficiu 1.885 lei, plus amortizări 867 lei, plus chirie spațiu (145 mp x 7,8 lei) - 1131 lei. De la începutul anului 1992, fără a încheia un contract nou sau o anexă la contractul vechi, această chirie a fost majorată la suma de 45.145 lei.

Cel de-al treilea magazin închiriat fără licitație este magazinul nr. 31 din cartierul Alexandru cel Bun. Chiriași sînt cetățenii Relu Fenechiu și Ștefan Fărăpanu, asociați ai S.C. COMEXIM S.R.L. Chiria lunară percepută de AGROCOM S.A. acestei societăți a fost la început de numai 3044 lei. Ea se compunea din: beneficiu 2138 lei, plus amortizări 126 lei, plus chirie spațiu (100 mp x 7,8 lei) - 780 lei. Conform bilanțului contabil, în timp ce S.C. COMEXIM S.R.L. realiza un profit de 810 mii lei, profitul S.C. AGROCOM S.A. era de numai 2.138 lei. Așa afaceri să tot faci! Această chirie a fost încasată de unitate pînă la 28 octombrie 1991, cînd a fost majorată la 14.960 lei. În tot acest timp, cele 40 de magazine ale S.C. AGROCOM S.A. erau luate în locație de gestiune și li se stabilise o chirie medie lunară de 26.648 lei, care la 1 septembrie 1992 a devenit 43.694 lei. Dacă am compara-o cu cea percepută COMEXIM-ului s-ar vedea ușor că AGROCOM-ul a cerut propriilor magazine o chirie de 2, 3 sau 4 ori mai mare. Sau altfel spus, conducerea AGROCOM-ului a negociat chirii avantajoase pentru niște chiriași din afara unității, cele 3 magazine fiind închiriate fără licitație. Cine oare a beneficiat de pe urma acestor închirieri ilegale și în dezavantajul unității? Cine trebuia și era dator să vegheze asupra administrării corecte a patrimoniului statului român, ca unic acționar al S.C. AGROCOM S.A.? Sînt întrebări la care vom încerca să găsim răspunsul în ziarul nostru de mîine.

Vali ȘTIRBU

În afara legii

■ *Un tată și-a ucis cu lovituri de cuțit fiul*

La data de 28 iunie 1993, organele de Poliție l-au reținut pe Costache Chistol, de 54 de ani, din comuna Probota, care este bănuit că și-a lovit fiul, Dănuț Chistol, de 24 de ani, cu un cuțit, fapt ce a dus la decesul tînărului. Deși C. Chistol a fost de mai multe ori internat la Spitalul nr. 7 și a primit recomandarea medicilor să nu consume băuturi alcoolice, acesta nu a ținut cont de sfaturi. După ce a consumat cîteva pahare cu vin, pe fondul unor neînțelegeri, a ajuns la ceartă cu fiul său. Poliția are indicii temeinice că, datorită acestor neînțelegeri, Costache Chistol a lovit cu cuțitul pe fiul său Dănuț (care avea și un copil minor), provocîndu-i moartea la data de 28.06.1993.

■ *Au fost arestați doi hoți de buzunare*

În ultima perioadă au fost organizate mai multe acțiuni de depistare în flagrant delict a hoților de buzunare. Astfel au fost arestați Constantin Puiu, de 22 de ani și Vasile Palici, care au fost reținuți cînd sustrăgeau un portofel cu bani și acte din buzunarul călătorilor de pe tramvaiele locale. Tot în flagrant a fost prins și Aladin Iftode, de 25 de ani, care a reușit să fure doar livretul militar al pensionarului Dumitru Axan din Răducăneni.

Ovidiu SCUTELNICU

Puține societăți comerciale vor reuși să se privatizeze pînă la sfîrșitul anului

Cotidianul nostru a prezentat pînă acum un număr de 13 societăți comerciale cu capital de stat din județul Iași, propuse spre privatizare în cursul acestui an.

În continuare, vă prezentăm stadiul acestui proces la alte patru societăți ieșene. Este vorba de S.C. "I.C.P.E.-TRAFIL" S.A., "SINTA" S.A., "AGROSERVICE" S.A. și "CU RIDICATA MOLDOVA" S.A. Toate aceste patru unități au optat, în principiu, pentru metoda MEBO de privatizare, care constă, după cum am mai precizat, în cumpărarea de acțiuni ale unei societăți, de către o asociație a salariaților și membrilor conducerii acestora.

O situație aparte o constituie cea de la S.C. "CU RIDICATA MOLDOVA" S.A., datorită faptului că nu toți salariații sînt de acord, din motive exclusiv financiare. În plus, societatea nu este încă în posesia titlului de proprietate, finalizarea procesului în cursul acestui an fiind astfel incertă.

S.C. "I.C.P.E.-TRAFIL" S.A. a primit titlul de proprietate pentru terenul aferent, la ora actuală făcînd demersuri pentru înființarea asociației salariaților. Se pare că, în cel mai fericit caz, procesul de privatizare al acestei societăți va fi încheiat abia spre sfîrșitul acestui an.

Societățile comerciale "SINTA" S.A. și "AGROSERVICE" S.A. urmează să primească, în cel mai scurt timp, titlurile de proprietate pentru terenurile ocupate, precum și hotărîrea judecătorească de înființare a asociațiilor formate din salariați și membri ai conducerii acestora.

Mihaela BREZEANU

"Spectacol" foarte greu de priceput la Teatrul "Luceafărul"

■ *cîteva ore de discuții aprinse, din care a reieșit că în teatru treburile merg perfect*

În urmă cu două zile am publicat fragmente dintr-o scrisoare adresată prefectului județului de către actorul Gabriel Lazăr și subing. Constantin Plugaru, care solicitau declanșarea unei anchete care să analizeze activitatea Teatrului "Luceafărul" în ultimii doi-trei ani. Ieri, tot personalul acestei instituții s-a adunat să discute acest lucru. Majoritatea vorbitorilor s-au războit însă, în primul rînd, cu ziarele ieșene și, abia apoi, s-a discutat despre aspectele prezentate în scrisoare. Majoritatea celor care au luat cuvîntul, printre care Liviu Smântînică, Doina Iacurchievici, Ion Agachi, Dan Dragoș ș.a., nu le-au recunoscut celor doi semnatari ai scrisorii calitățile de lider de sindicat și de purtători de cuvînt ai actorilor și ai salariaților. Unii colegi, printre care Liviu Smântînică, Dan Dragoș, le-au reproșat celor doi faptul că nu au discutat în prealabil în colectiv aceste probleme, că "au făcut totul în doi-trei", ca să compromită și mai mult în ochii ieșenilor imaginea Teatrului "Luceafărul" și așa foarte șifonată "de cabala care se duce de 2-3 ani încoace", cum spunea Doina Iacurchievici. Mulți s-au declarat consternați că "trebuie să aflăm din presă despre faptul că ne aflăm în grevă, cînd de fapt sîntem în lucru".

Încet-încet, atmosfera în sală s-a încins. Unii au apreciat repertoriul, alții l-au criticat, unii l-au acuzat pe Gabriel Lazări de lipsă de profesionalism și de "darul de degustător inveterat". El a încercat să se apere, recitind scrisoarea, ca ulterior, spre final, să părăsească adunarea.

De fapt, singurul vorbitor care a încercat să pună degetul pe rană a fost garderobiera Maria Bărdița. Ea a declarat că îi este rușine că lucrează în acest teatru, că toți sînt vinovați de actuala stare de lucruri care domnește în Teatrul "Luceafărul", conducerea că nu reușește să-și impună punctele de vedere și opțiunile, ceilalți, pentru că din prea multă demagogie "prost înțeleasă", fac ce și cum vor

Dumitru HARIGA

Ambasada Austriei la Institutul Agronomic

■ *o întîlnire interesantă pe probleme economice*

Ieri, la Institutul Agronomic, a avut loc deschiderea întrunirii organizate de ambasada Austriei în colaborare cu Uniunea internațională de comerț Viena-Austria și cu Fundația patronatului România - Republica Moldova, cu reprezentanți ai societăților comerciale cu capital de stat și privat din Iași. S-au purtat discuții vizînd: creșterea rentabilității întreprinderilor existente, contribuția la crearea de noi întreprinderi profitabile, acordarea în viitor a asistenței necesare pentru dezvoltarea întreprinderilor și promovarea prestigiului întreprinderilor românești în Austria și în alte țări.

Lucrările întrunirii continuă și astăzi.

C.D.

Firme din Ungaria prezente la Iași

Ieri a avut loc deschiderea expoziției de bunuri de consum EXPO - H'93, organizată de camera de Comerț și Industrie Iași în colaborare cu sucursala din localitate a băncii DACIA-FELIX, la care participă peste 20 de firme din Ungaria. Scopul declarat al firmelor NATURAL TRADING, din Ungaria și AGAPIA TURIST COMERCIAL, din România, la inițiativa cărora are loc această întîlnire a oamenilor de afaceri, este de a stabili relații de colaborare economică între cele două țări. Cea mai mare pondere dintre produsele prezentate o au dulciurile, produsele din carne, medicamente pentru uz veterinar și aparatele pentru producerea uleiului din floarea soarelui.

A.T.

R.A. Citadin este blocată financiar de Primărie

■ *pentru că îi este subordonată, R.A. CITADIN nu are obrăznicia să-i ceară banii*

Dl. director Mihai Teodorescu a afirmat că există o înțelegere cu Primăria prin care aceasta asigură, în primul rînd, fondurile pentru salarii și materiale.

Citadin R.A. lucrează în proporție de 90% pentru Primărie și de aceea nu se forțează nota în legătură cu datoria Primăriei față de această regie dar, în acest context, Citadin R.A. nu-și poate permite să achiziționeze utilaje noi, lucrîndu-se cu utilaje care și-au depășit norma de casare. Citadin R.A. mai are de primit peste 7 milioane lei de la R.A.J.A.C., dar are și proprii datorii: peste 20 milioane lei către CFR și peste 15 milioane lei către furnizori.

Dan FODOR

Buletinul șomajului

■ *"Sfătuiesc șomerii să se îndrepte spre agricultură"*

În legătură cu problema șomajului în județul nostru, am solicitat opinia directorului tehnic de la "Iasitex", Mihai Marciuc, căruia i s-au pus următoarele întrebări:

1. Ce se poate face concret pentru redresarea situației șomerilor din județul Iași?

2. Ce sfat ar da unui șomer?

Iată ce ne-a răspuns domnul Marciuc: "Problema șomajului s-ar putea rezolva dacă relațiile comerciale tradiționale ar fi reluate. Este vorba, în primul rînd, de relațiile cu Comunitatea Statelor Independente, Canada, Franța, precum și alte țări, care în trecut constituiau pentru noi principalele piețe de desfacere a produselor noastre. Aceste relații au fost întrerupte, satisfăcîndu-se cererile interne și astfel am pierdut contactul cu partenerii străini. De asemenea, cred că soluția optimă pentru redresarea situației somerilor stă la îndemîna guvernului care ar trebui să înghețe atît prețurile, cît și salariile. Referitor la cea de-a doua întrebare, aș sfătui șomerii să se îndrepte spre agricultură, pentru că acest domeniu va avea tot timpul piețe de desfacere"

Sorin SIMON

Prețul tranziției spre economia de piață

MOLDOVA TRICOTAJE VA CONCEDIA 300 DE SALARIAȚI ÎNCEPÎND DE MÎINE

"Începînd cu 1 iulie 1993, un număr de 300 de salariați de la S.C. Moldova Tricotaje S.A. vor fi concediați", a declarat Cristian Nichifor, directorul general al societății. "Această măsură este strict necesară, întrucît, față de necesarul de forță de muncă stabilit la începutul anului, de 2600 salariați, în prezent, nu sîntem în măsură să acoperim salariile decît cel mult pentru 2300 dintre aceștia", a adăugat domnia sa.

După cum ne-a informat dl. Cristian Nichifor, societatea lucrează în proporție de 80-90% pentru export, însă, în prezent, contractele sînt insuficiente pentru acoperirea cheltuielilor întreprinderii. Dl. director general a mai adăugat că, în eventualitatea că nu se vor obține noi contracte în perioada imediat următoare, se va impune necesitatea reorientării a încă 300 de angajați către alte sectoare de activitate. Pentru o astfel de situație, s-a convenit, de comun acord între administrație și sindicate, ca acești oameni să fie transferați la una din secțiile întreprinderii, secție care va deveni mai întîi independentă și poate, în viitor, chiar societate privată.

Un alt proiect de perspectivă ar consta în crearea unei societăți mixte pe un segment de fabrică, societate care să beneficieze de aport de capital străin și să creeze noi locuri de muncă.

Pentru înființarea unei asemenea societăți, se duc deja tratative cu două firme din Germania, după cum ne-a informat dl. Cristian Nichifor.

De cealaltă parte, Gheorghe Toma, liderul sindical de la Moldova Tricotaje, a declarat că societatea se confruntă, încă, cu probleme foarte grave. În opinia dumnealui, disponibilizarea celor 300 de salariați este justificată, precizînd însă că sindicatele nu vor fi de acord cu o nouă reducere de personal, ci doar cu recalificarea și reorientarea către sectoare deficitare din acest punct de vedere.

Mihaela BREZEANU

Acțiunea în forță a dat rezultate excelente

Jumătate din datornicii RENEL și-au plătit prompt datoriile

După o campanie de decuplări de la rețeaua electrică a agenților economici rău-platnici care durează de trei săptămîni, Filiala Rețele Electrice Iași a reușit să recupereze aproape un miliard de lei din datoriile de două miliarde lei pe care le avea de încasat la sfîrșitul lunii mai. Între timp, în luna iunie, s-au acumulat alte datorii însumînd 750 milioane lei. Dintre datoriile restante din lunile anterioare lunii iunie, 700 milioane lei trebuie plătite de unele regii autonome din subordinea Consiliului Județean Iași, dintre care se detașează RAJAC Iași împreună cu filiala sa din Pașcani ale căror datorii depășesc jumătate de miliard lei.

De mîine, 1 iulie, FRE Iași urmează să aplice un alt sistem de măsuri pentru recuperarea datoriilor în sensul că va decupla fără avertisment agenții economici care nu-și plătesc la timp datoriile sau nu și-au deschis acreditive la bancă oferind astfel garanția că vor plăti la timp. De altfel, aceste lucruri au fost stipulate și în contractele de furnizare reînnoite recent de FRE tuturor consumatorilor.

O altă noutate în domeniul furnizării energiei electrice este apariția noului Regulament de furnizare, publicat săptămîna trecută în Monitorul Oficial, care se va aplica începînd cu data de 1 august și care va aduce modificări esențiale în acest domeniu. Din acest motiv, conducerea FRE Iași recomandă tuturor agenților economici să studieze noile prevederi pentru că problemele care vor apărea să fie lămurite din timp.

Costel STROESCU

magazinele TAMAZ-FRIGOCARNE
din zonele:
● Alexandru cel Bun ● Nicolina
● Galata ● D. Cantemir ● Țesătura
● Podu de Fier ● Autogară
mereu la dispoziția d-voastră
Str. Socola 16, Tel.131890;126800, fax 135798, telex 22240

IMPORTANT!
MOLDEXIM S.A. IAȘI EXPORT - IMPORT - ROMANIA
vinde din stoc
două tipuri de tractoare (15CP și 18CP) fabricate în China
Se asigură garanție 6 luni, servicii post garanție.
Aceste tipuri de tractoare și accesoriile lor urmează să fie preluate în fabricație și asamblate în România.
PREȚURI AVANTAJOASE!
Plata se poate face și în rate, prin depunerea unui avans de 50% din suma integrală, diferența urmînd a fi achitată în 6 rate lunare - sînt necesare garanții materiale.
Tractoarele se pot obține imediat de la sediul nostru din Iași, Bd. Poitiers nr. 10 sau la tel. 137845, tel/fax. 122377, Tx.22262MSAISR

Cît timp musulmanii nu primesc nici un sprijin

N-a greşit Bill Clinton ordonînd atacul asupra Irakului?

Atacul american întreprins de Statele Unite asupra clădirii serviciilor secrete din Irak, efectuat în noaptea de sîmbătă spre duminică, este primit cu destulă jenă de mediile de informaţii occidentale. În esenţă, se remarcă motivaţia cam subţire a atacului american. Preşedintele Bill Clinton încearcă să-şi refacă imaginea, după scăderea popularităţii sale sub un nivel pe care nu-l mai atinsese nici un preşedinte ales după război. Preşedintele Bill Clinton s-a arătat satisfăcut de atac, declarînd că americanii şi-au atins scopul: paralizarea serviciilor secrete irakiene.

Reproşul adus administraţiei americane se referă la tratamentul discriminator pe care l-a avut SUA între Irak şi Bosnia. Anumiţi observatori politici americani se îndoiesc şi de capacitatea Statelor Unite de a-l elimina de la putere pe Saddam Hussein. Timp de un an, Statele Unite au refuzat să trimită trupe în Bosnia pentru a opri măcelul declanşat de forţele sîrbeşti. În Cuba, Fidel Castro a făcut o declaraţie de ataşament faţă de SUA, precizînd că ostilităţile faţă de ţara sa au scăzut. Castro a salutat atitudinea "constructivă" a autorităţilor americane, care au trimis medici, pentru a combate epidemia de nevrită care afectează 40.000 de persoane.

George Bush sau ce înseamnă să ţi se poarte de grijă după ce nu mai eşti preşedintele Americii.

Vaticanul a deplîns moartea unor oameni nevinovaţi în Irak. China a criticat în termeni categorici atacul asupra Irakului, deşi ea putea să aibă o atitudine mai maleabilă, cît timp aşteaptă acordarea clauzei de către SUA. Criticile Chinei arată fragilitatea reacţiilor americane în raporturile cu China, SUA rămînînd la mîna unei ţări deseori condamnată de încălcările drepturilor omului.

Dar atacul nu înseamnă nici măcar impresionarea opiniei publice americane. El a arătat un preşedinte stăpîn pe armată, dar nu s-a înţeles justificarea acestei acţiuni. Musulmanii bosnieci şi-au manifestat dispreţul faţă de Clinton, cît timp acesta le promisese o intervenţie militară în Bosnia. S-ar putea ca rezultatul acestui atac să fie unul neconcludent. În acest caz (dacă Saddam Hussein îşi întăreşte poziţia) singurul dezavantajat rămîne Bill Clinton.

Ovidiu ŞIMONCA

Ambuscadă la sud de Mogadiscio

■ **Un somalez şi trei persoane din trupele ONU şi-au pierdut viaţa**

Cel puţin un somalez a fost omorît şi trei "căşti albastre" pakistaneze au fost rănite în cursul unei ambuscade ce s-a produs la sud de Mogadiscio, transmite A.F.P.

Un soldat american, care a ţinut să-şi păstreze anonimatul, a raportat că în timp ce căuta împreună cu militari pakistanezi arme într-un garaj al unui locotenent al liderului somalez, Mohamad Farah Aidid, s-a tras asupra lor.

Este a doua zi consecutiv cînd soldaţi ai Naţiunilor Unite sînt răniţi la Mogadiscio. Duminică, doi americani şi un pakistanez fuseseră răniţi, tot în cursul unei ambuscade cu somalezi, precizează sursa citată.

Rusia a oprit gazele naturale catre Lituania

■ *Sînt banuite motive de ordin politic, din cauza unor persecutii ale etnicilor rusi*

Rusia a oprit livrările de gaze naturale către Lituania, după ce, la 25 iunie, procedase similar împotriva Estoniei, a anunţat ministrul lituanian al energiei, citat de Beltfax. Măsura a fost luată în semn de represalii faţă de restanţele de plată ale acestei republici, restanţe cotate la 40 milioane de dolari, a anunţat Lentransgaz, firma rusă care livrează gazele naturale, citată de France Presse. Sînt bănuite şi motive de ordin politic, din cauza unor persecuţii ale etnicilor ruşi.

În Franta

Se va liberaliza regimul stupefiantelor

Ministrul francez de interne, Charles Pasqua, va prezenta, în octombrie a.c., un proiect de lege care va modifica legea din 1970 referitoare la regimul stupefiantelor, informează France Presse. Săptămîna trecută, Pasqua a anunţat o viitoare dezbatere parlamentară cu privire la o eventuală legalizare a stupefiantelor uşoare. Această măsură ar da o puternică lovitură traficului de stupefiante şi ar spori veniturile statului. De asemenea, ar urma să se mărească numărul locuitorilor din clinicile de dezintoxicare. Vechea lege prevedea pentru consumatorii de droguri pedepse de la 2 luni la 2 ani închisoare şi amendă de la 2000 la 20000 franci (360-3600 dolari). **(Mediafax)**

Statele Unite sînt gata de un nou atac în Irak

După cum informează postul de radio RFI, preşedintele Bill Clinton a avertizat că nu va ezita să ordone noi acţiuni militare de represalii, dacă autorităţile de la Bagdad îşi vor continua actele de violenţă şi de agresiune şi dacă ele nu vor înceta să recurgă la acţiuni teroriste. Avertismentul este conţinut într-o scrisoare adresată preşedintelui Camerei Reprezentanţilor şi liderului majorităţii din Senat, în care preşedintele explică motivele ce l-au determinat să ordone acţiunea punitivă împotriva Irakului, din noaptea de sîmbătă spre duminică. El precizează că recurgerea la această măsură a fost luată după ce a ajuns la concluzia că "nu există nici o perspectivă rezonabilă ca noi iniţiative diplomatice sau măsuri coercitive economice să poată determina Bagdadul să-şi înceteze actele agresive împotriva SUA". Se adaugă că raidul american a fost întreprins "în virtutea dreptului inerent al SUA la apărarea legitimă, prevăzut în articolul 51 al Cartei ONU". În scrisoare, Bill Clinton mai afirmă că loviturile rachetelor americane au paralizat complet capacităţile serviciilor speciale irakiene şi îşi exprimă satisfacţia pentru "reacţiile pozitive" ale aliaţilor faţă de acţiunea SUA. Pe de altă parte, un sondaj întreprins luni de CBS News şi "New York Times" arată că 66% dintre americani aprobă decizia preşedintelui Clinton de a lovi cartierul general al Serviciilor secrete irakiene din Bagdad.

Armata irakiană este alături de preşedintele Saddam Hussein

Luni au avut loc în Irak manevre militare, de la care televiziunea acestei ţări a prezentat imagini, îndeosebi aspecte ale participării unor regimente de tancuri.

După cum a informat agenţia irakiană de presă INA, într-o relatare preluată de AFP, ministrul irakian al apărării, Ali Hassan Al-Majid, s-a adresat cu acest prilej militarilor. Evocînd recentul atac american cu rachete de la Bagdad, el le-a cerut să-şi intensifice pregătirea, pentru a putea apăra Irakul. Ministrul a reafirmat ataşamentul armatei faţă de preşedintele Saddam Hussein. De asemenea, el a denunţat "monopolul anormal" exercitat în prezent, în opinia sa, de Statele Unite, apreciind însă că fenomenul corespunde unei "perioade excepţionale". **(Rompres)**

Bill Clinton i-a garantat la telefon lui Boris Elţîn că Rusia va primi o sumă considerabilă de bani

Preşedintele Statelor Unite, Bill Clinton, a avut luni o convorbire telefonică de circa o jumătate de oră cu omologul său rus, Boris Elţîn, cu care a discutat aspecte ale asistenţei pe care partea americană o acordă Moscovei pe plan economic - a informat un comunicat al Casei Albe, citat de France Presse. Din aceeaşi sursă s-a aflat că preşedintele american i-a declarat interlocutorului său că se aşteaptă la adoptarea unui program consistent de asistenţă pentru Rusia la apropiata reuniune la nivel înalt, de la Tokyo, a principalelor şapte ţări industrializate. **(Rompres)**

Japonia şi Statele Unite nu găsesc calea spre un acord comercial

Negocierile comerciale nipono-americane s-au încheiat la Tokyo, după două zile de dezbateri controversate, fără rezultate palpabile, respectiv fără a se ajunge la un acord care să fixeze un nou cadru al raporturilor economice şi comerciale între Statele Unite şi Japonia, au anunţat delegaţiile celor două părţi, citate de A.F.P.

"Nu am reuşit să găsim calea spre un acord" - a declarat, în cadrul unei conferinţe de presă, Bowman Cutter, şeful delegaţiei americane şi vicepreşedinte al Consiliului Naţional pentru Economie al SUA. "Nu avem motive să credem că nu vom ajunge la un acord în viitor", a adăugat oficialitatea americană.

La rîndul ei, o oficialitate niponă a declarat că nu vor avea loc noi negocieri în această problemă înaintea reuniunii de la Tokyo a principalelor state industrializate, de săptămîna viitoare. A.F.P. adaugă că cele două delegaţii au refuzat să dezvăluie punctele de dezacord sau progresele realizate, dar au lăsat să se înţeleagă că cererile americane rămîn inacceptabile pentru partea niponă.

În această dimineaţă

ONU dezbate ridicarea embargoului asupra armelor pentru musulmanii bosniaci

La New York, Consiliul de Securitate al ONU va lua în dezbatere posibilitatea ridicării embargoului asupra armelor impus musulmanilor bosniaci, informează France Presse. Ţările islamice şi nealiniate au încercat din nou, în cursul zilei de luni, să impună Consiliului de Securitate aprobarea embargoului, dar o decizie nu va fi luată decît în cursul serii. În ciuda dorinţei preşedintelui Bill Clinton de a se permite înarmarea musulmanilor bosniaci, SUA se pare că nu vor sprijini ridicarea embargoului. Purtătorul de cuvînt al Departamentului de Stat, Mike McCurry, a declarat că Washingtonul nu doreşte o deteriorare a relaţiilor sale cu cei mai importanţi aliaţi, care se opun înarmării bosniacilor.

Atentat nereuşit asupra comandantului trupelor britanice din Bosnia

Într-un incident foarte grav, ieri, comandantul corpului trupelor britanice din Bosnia, colonelul Alastair Duncan, a fost victima unui atentat, vehiculul blindat în care circula fiind avariat de o mină antitanc, în apropiere de localitatea Vitez. După explozie, asupra vehiculului s-au tras rafale de arme automate. Comandantul britanic şi cei patru oameni ce-l însoţeau, au scăpat nevătămaţi, dar incidentul reflectă pericolele crescînde la care sînt supuşi membrii forţelor internaţionale în Bosnia centrală, unde trupele ONU au fost tot mai des atacate. A fost imposibil de stabilit cine a atacat vehiculul, întrucît în zonă se dau lupte între toate cele trei grupări rivale

O nouă campanie de expulzări ale albanezilor din Grecia

■ *Preşedintele albanez cere intervenţia ONU*

Conform unui comunicat al Ministerului albanez de interne, citat de France Presse, aproximativ 6100 de albanezi au fost expulzaţi din Grecia, cu destinaţia Albania, luni, cifra totală a expulzaţilor, începînd de vineri, ridicîndu-se la 8500. Preşedintele albanez, Sali Berisha, a cerut luni medierea secretarului general al ONU, Boutros-Ghali, a Conferinţei pentru Securitate şi Cooperare în Europa şi a Comunităţii Economice Europene, pentru soluţionarea diferendului survenit, vineri, în urma expulzării, de către autorităţile albaneze, a unui arhimandrit ortodox grec, acuzat de activităţi antialbaneze.

Poliţia italiană operează 20 de arestări pentru colaborare cu Mafia

Douăzeci de persoane au fost arestate în urma unor razii efectuate în regiunile din sudul Italiei, au anunţat marţi surse ale poliţiei, citate de Reuter. Cei 20 au fost reţinuţi în baza acuzaţiilor de asociere în scopuri criminale, trafic de droguri, extorcări de fonduri şi crimă. Banda era sub urmărirea poliţiei de mai mult de un an. Arestările de marţi se înscriu în seria acţiunilor poliţieneşti îndreptate împotriva Mafiei, după capturarea în ianuarie a şefului lui Salvatore "Toto" Riina. **(Mediafax)**

Luna de miere pentru familia imperială japoneză abia a început

Iunie e luna de miere ideală, dar musonii par să fi izgonit primejdia clipelor romantice din calea mirilor imperiali niponi. După cununia din 9 iunie, prinţul Naruhito şi fostul diplomat de carieră Masako, în prezent prinţesă a Japoniei, nu au făcut altceva decît să "cineze" oficial şi să participe la ceremonii. La sfîrşitul săptămînii trecute, ei au putut în sfîrşit să plece... în pelerinaj la Shinto. Ceea ce nu seamănă deloc cu voiajul de nuntă occidental. Dimpotrivă, oficialităţi ale palatului imperial şoptesc că obiceiul cere ca soţii să doarmă separat înainte de a ajunge la mormîntul sfînt al tot atît de nefericiţilor strămoşi. **(Reuter)**

S.C. STANDARD COMERCIAL MOLDAVIA S.R.L. Iaşi
cu sediul în Str. Bradului nr. 5
anunţă pe toţi cumpărătorii că numai astăzi mai vinde mobilier cu preţ redus
Nu rataţi această unică ocazie!

AGENŢIA TURISM "MOLDAVIA"
Str. 14 Decembrie 1989 nr.4 (fosta Str. Ştefan cel Mare)
telefon: 112289
organizează excursii în:
● POLONIA - săptămînal (marţi şi vineri)
● TURCIA - săptămînal (miercuri şi sîmbătă)
● GRECIA - luna august
Mai sînt disponibile locuri pe litoral în Staţiunea Saturn, Hotel Aida, categoria I A, la preţuri foarte convenabile.
La sediul societăţii se preiau anunţuri de mică publicitate pentru MONITORUL

Ce se mai întîmplă în fostele republici sovietice?

GEORGIA sau prăbuşirea în infern

■ Conflictul abhaz ameninţă să degenereze într-un război deschis cu Moscova

În acest an, Tbilisi are alura unui oraş fantomă, vechea Piaţă Lenin, renumită pentru aglomerările de coşmar şi concertele de claxoane, a rămas pustie. Tot ce funcţionează cu carburant - maşini, autobuze, camioane - a dispărut cu desăvîrşire din peisajul urban. Singurul transport comun a rămas metroul care e tixit zi şi noapte. Capitala georgiană a devenit unul din cele mai scumpe oraşe din fosta URSS: un salariu mediu nu depăşeşte 3.000 de ruble (în comparaţie cu 7.000 în Rusia) şi litrul de benzină costă 250 de ruble (faţă de 25 la Moscova). Preţiosul lichid este livrat cu picătura de Rusia. Alt "deficit" cronic: bancnotele. Din ianuarie, milioane de georgieni nu şi-au mai luat salariul. N-au fost plătite peste 60 de miliarde de ruble. Se aşteaptă un gest salvator din partea fratelui mai mare rus, care controlează sursa de bilete. Esenţial este, totuşi, marele plonjon în "economia reală". În 1992, venitul naţional a scăzut cu 60% în raport cu 1991, iar producţia industrială cu 40%.

Tbilisi îşi schimbă deci obiceiurile. Din păcate, se circulă pe jos, nu se mai merge la restaurant, iar vizite se fac foarte rar. Moralul georgienilor, recunoscuţi pentru ospitalitatea lor, a scăzut foarte mult. Presa, cîndva înfloritoare, nu mai este decît umbra celei de altădată. În centrul oraşului, încă desfigurat de ravagiile iernii 1991, cele două imobile ce adăpostesc principalele instituţii, seamănă cu nişte clădiri dezafectate.

Bilanţ politic al celor doi ani de independenţă: un preşedinte ales triumfal (Zviad Gamsahurdia) şi vinat de putere după şase luni de domnie dictatorială; un conflict latent cu Osetia de Sud, mică provincie ce vrea să se realipească Rusiei; un război interminabil cu separatiştii abhazi, încurajaţi pe ascuns de "forţele de pace" ruseşti instalate în teritoriu.

Eduard Şevardnadze, fiind politician, pare incapabil de a opri prăbuşirea în infern. După misteriosul bombardament de la Sukhumi efectuat de un avion rusesc (la sfîrşitul lui februarie), conflictul abhaz ameninţă să degenereze într-un război deschis cu Moscova. Pavel Gratchev, ministrul rus al apărării, vorbeşte tare şi clar: nici nu se pune problema retragerii trupelor sale din Georgia, ceea ce ar putea însemna pentru Rusia pierderea iremediabilă a Mării Negre.

(traducere după "L'Evenement de Jeudi" de Mihaela Rusu)

CAFEAUA DE DIMINEAȚĂ

Cochetînd cu moartea...

Aurel LEON

Moartea e un personaj căruia nu-i place să fie sfidat. Se vrea respectat pînă la totală veneraţie. Ceremonialul ei a fost totdeauna complicat şi plin de mister. Trebuie să recunoaştem încă în ce epoca noastră a devenit, de unde era un eveniment oarecum sacru pentru tribul ori satul de odinioară, un fapt banal. Acum se moare nu glumă: se moare de inaniţie, de boli, de accidente şi mai ales de glonţ. Moartea e la ea acasă pe toate meridianele. Cade un avion, mor sute la întîmplare; face explozie o maşină capcană, sînt sfîrtecaţi zeci de nevinovaţi, la hazard; în fiecare zi comunicatele ne anunţă moartea a zeci şi sute de rutieri pe drumurile publice, la noroc; vine un cutremur, un taifun sau altă calamitate şi dispar mii de sulfete. Acesta e jocul hazardului. Dar mai există moartea comanditată. În China au fost judecaţi zilele trecute 57 de traficanţi de droguri. Au fost executaţi pe loc, spune comunicatul de presă. În Bosnia-Hertegovina, s-a produs azi noapte o ambuscadă. Au fost atîtea victime. Cu această ocazie, s-a descoperit un genocid înfiorător.

Autorii de statistici sinistre merg la concurenţă, care a trimis la moarte mai multe milioane de semeni: Hitler, Stalin sau Mao-Tse-Dun? Dar astea sînt de domeniul trecutului. Acum avem declaraţia drepturilor omului. În numele ei se întîmplă atîtea în India, Afganistan, Armenia, Somalia, Africa de Sud şi unde nu se întîmplă? Nestiind de "drepturile" de la Helsinki, holera, ciuma şi mai recent SIDA seceră de zor. Şi, paradox, departe de a speria, omenirea cochetează cu doamna în negru (mă întreb: de ce o fi personificată în femeie?). În timp ce pe cerul de la Sarajevo se încrucişează rachetele, în vreun simbol, locuitorii, în sunetele orchestrei, o aleg pe cea mai frumoasa fată: miss Sarajevo.

Şi doar cu o zi înainte, un obuz a căzut într-un grup de copii are se jucau pe stradă cu bicicletele şi a omorît vreo şase. Au rămas pe asfalt bicicletele rănite. Măsura aceasta de a organiza concurs de frumuseţe sub bombardament, îmi aminteşte o întîmplare povestită de acad. Jules Niţulescu. În anii primului război mondial, pe cînd lucra la spitalul de companie din Bîrlad, şef fiind doctorul V. Voiculescu, a izbucnit o epidemie de holeră şi medicii nu reuseau să facă mare lucru. Atunci primarul a apelat la sfatul unui bătrîn rabin. Acesta le-a spus că moartea nu va putea fi speriată decît dacă o tînără pereche va avea curajul să facă nuntă în cimitir. Atunci, primăria Bîrladului a găsit o fată săracă şi o calfă de tîmplar, cărora le-a plătit şi astfel taraful nuntaşilor a cîntat în cimitir şi oamenii au dansat în grădina morţii. Şi bine.

bătrînul a avut dreptate. Molima s-a stins treptat şi medicii au răsuflat usurati.

Cred că la fel procedează şi fetele din Sarajevo care defilează în faţa junilui, sfidînd rachetele sîrbo-croate. Dar, la nivel mondial, se observă încercarea de familiarizare cu necunoscutul de dincolo. Scrie Mircea Eliade undeva: "Nimic nu teronzează mai crîncen sufletul omului decît spaima de a i se contrazice sau suprima icoana despre sine. Frica de moarte îşi are rădăcinile tot în această imagine antropologică. Spaima de moarte îsi are rădăcinile în contrazicerea ideii pe care omul şi-a făcut-o despre sine. Ceea ce se numeste «sentimentul mortii» si «spaima de moarte» este, de altfel, un derivat: la început a existat numai spaima de morti"

Or, asistăm la încercarea de a aduce în lume cele mai aberante aspecte ale mortii. Piaţa e invadată de cărţi-horror, filme de groază, „vampiri - toate menite a ne obisnui cu prezenta ei în viata cotidiană.. Adică "omul contemporan e pindit de atîtea primejdii încît poate muri rîzînd", pretind adepţii sectei "nebunii Domnului" din America. Spre a se obişnui cu moartea oamenii recurg la surogate: droguri, alcool, violenţă. Paralel cu această bravadă, care conduce spre jucarea vieţii pe o carte, cum e cazul cu teroriştii care deturnează avioane, cu posedaţii religioşi şi cu acei kamikaze japonezi, s-a născut o întreagă industrie a horoscoapelor, zodiacelor şi citirii în stele, cu scopul de a scruta viitorul. Frica aceasta de necunoscut, în timpul cochetăriei cu moartea, a născut profesii noi: psihanalişti, prooroci, întemeietori de religii etc.

Chiar pe vremea sa, Goethe observa că oamenii se privesc cu neîncredere şi fiecare îl consideră pe altul dusman, numai prin simpla lui prezenţă. De asemenea, că omul e în mare parte sclavul civilizaţiei din epoca sa. Pe cînd se afla în ţară, Mircea Eliade intenţiona o carte "Originile agriculturii" în care urma să demonstreze revoluţia mentală pe care a provocat-o ritmul vieţii vegetale. Asemenea ritmuri pun pe om în contact cu lucruri afît de noi, pe care omul le consideră o vreme tehnici magice, pentru că înspăimîntă şi pentru că ele năruiesc vechea icoană a omului despre sine. N-a mai apucat să definitiveze acest studiu, dar e clar că noi, românii, educaţi în ritul agricol, nu simţim nevoia drogurilor, dar recurgem la alcool şi avem nostalgia vieţii rurale. La noi, majoritatea abaterilor de la normal se produc din cauza instinctelor primare şi a setei de pămînt, adică asa cum se întîmpla pe vremea lui "Ion" de Rebreanu. Adică nu avem încă nevoie de "nebunii Domnului", cînd avem "nebunii pămîntului".

Iar moartea rămîne un ceremonial care face parte din viaţă. ■

Puterea nu se domesticește!

■ Puterea nu se domesticește, ea se regrupează ■ Micile succese ale opoziției o sperie ■ Pînă și o spargere a PUNR-ului ar schimba majoritatea în Parlament ■ Este, oare, capabil domnul Iliescu să-și asume un "rol istoric"? ■ Sînt motive să ne îndoim ■ Deci, vom înainta spre dezastru, poate spre explozie socială ■

Liviu ANTONESEI

Intr-un articol trecut, mă întrebam dacă nu cumva puterea dă unele semne de domesticire, de normalizare, ba chiar mă chinuiam să inventariez respectivele semne. S-a văzut între timp că nu era decît un simplu truc, unul din acele trucuri folosite de domnul Iliescu atunci cînd este prins "cu sula în coaste", de exemplu înaintea vizitelor în "putredul Occident" Gogorita cu "Guvernul de uniune naţională", cu "accesul opoziţiei la putere" funcţionează aproape metronomic ori de cîte ori puterea doreşte să obţină ceva de la Occident. E unul din acele jocuri diversioniste ce ţin de "schimbarea imaginii în lume" - nu a României, bineînţeles, ci a guvernanţilor noştri. Că puterea nu este, în realitate, favorabilă normalităţii politice şi normalităţii pure şi simple s-a văzut, în ultima săptămînă, printr-o mulţime de semne - şi nu din cele mici, ci foarte pregnante.

Mai întîi, prin respingerea amendamentului privind posibilitatea investitorilor străini de a cumpăra terenuri în România, chiar în condiţii legale foarte precise şi restrictive. Apăsînd pe pedala lui "nu ne vindem ţara", exact în momentul în care guvernul vindea pe doi bani flota strategică a României!, actuala putere a dovedit că nu-i pasă că nu mai avem nici o posibilitate de a primi o infuzie masivă de capital, fără de care nu putem salva economia de la dezastru. "Puritatea ideologică" şi alianţa cu partidele extremiste s-au dovedit a fi mai importante decît interesele majore ale ţării.

De altfel, un alt semn al refuzului normalităţii este chiar întîlnirea secretă de la sediul F.D.S.N.-ului cu reprezentanţii P.R.M., P.S.M., P.U.N.R. şi P.D.A.R., care a reafirmat alianţa partidului de guvernămînt cu partidele naţional-comuniste. Pare limpede că F.D.S.N.-ul este incapabil să devină un veritabil partid, şi cu atît mai puţin unul democratic, oricîte orientări reformiste ar exista în interiorul său, oricîţi Adrian Năstase ar adăposti în rîndurile sale. În schimb, continuă în pas vioi jocul politicienilor prin alianţe suspecte şi prin înghiţirea unor mici partide fără semnificaţie în cîmpul politic. E şi comic să observi că fuziunea în curs cu partidul domnului Mînzatu are loc numai pentru a pune mîna pe particula "R", de la "republican" şi se petrece exact în momentul în care o mulţime de lideri ai minusculului partid au trecut la liberali!

Aceste jocuri nu au însă doar o semnificaţie politicianistă, ele mărturisesc şi deruta partidului de guvernămînt, chiar spaima sa faţă de cele cîteva mici victorii ale opoziţiei. Practic, "înţelegerea" dintre C.D. şi P.D. (F.S.N.) a produs o alianţă ce beneficiază de 46,5% de voturi în Parlament. Orice defecţiune produce o nouă majoritate, deci partidul de guvernămînt este obligat de aliaţii săi "fireşti" să cedeze oricăror concesii solicitate. Chiar şi o "spargere" a P.U.N.R.-ului ar putea provoca o altă majoritate.

Apoi, în ciuda faptului că a pierdut bătălia referitoare la regimul funciar al investiţiilor străine, opoziţia a reuşit să cîştige alte două bătălii importante - mai întîi, pe cea privind crearea Comisiei Parlamentare pentru controlul S.R.I.-ului, ceea ce a şi provocat susţinerea raportului serviciului secret în Parlament. În al doilea rînd, este vorba de blocarea parlamentară a rolului supraponderal al Procuraturii în ceea ce priveşte sentinţele definitive. Este prima victorie a justiţiei împotriva unei instituţii create după model sovietic.

În toate aceste frămîntări ale cîmpului politic, domnul Iliescu ar putea avea un rol esenţial. Occidentul i-a transmis deja cîteva semnale importante şi rămîne de văzut cum va reacţiona. Domnia-sa are de ales între a guverna în continuare cu o coaliţie compromisă şi compromiţătoare şi a forţa apariţia unei noi majorităţi, care să se bucure de o credibilitate sporită. E clar că partidul pe care şi l-a creat anul trecut va executa, fără să ezite, deciziile domniei-sale. Teamă îmi este, însă, că preşedintele, atît de ezitant, de incapabil de decizie în momentele critice, va lăsa iarăşi lucrurile să curgă de la sine. Or, de la sine, lucrurile vor curge mai departe spre dezastru, poate spre o explozie socială. Ar fi bine dacă preşedintele ar mai ţine minte lecţia ce-a fost aplicată predecesorului său. Va fi capabil domnia-sa să joace un rol, în fond, istoric? Aceasta este întrebarea. Din păcate, mă tem că răspunsul nu poate fi decît negativ. Aş fi fericit să mă înşel. ■

Din scrisorile, telefoanele și audiențele zilei

■ **Domnul PETRU SIVINŢANU - Piaţa Unirii nr. 9, etaj 7, apt. 46.** Se referă la o situaţie deosebită de la blocurile 7, 9 şi 11 din zonă care au făcut parte din Asociaţia de locatari "Victoria" Iaşi - în baza hotărîrii nr. 52 a Tribunalului Iaşi, asociaţia respectivă transformîndu-se, nelegal, şi pe căi ocolite, în Asociaţia "Unirea" Iaşi.

Cine sînt autorii acestei transformări? Este vorba despre nişte oameni care, oferind promisiunea instalării de apometre, au colectat semnături de accept de la locatari şi, pe baza acestor tabele cu semnături, s-au furişat la Primărie şi la Notariatul de stat, unde au obţinut nişte noi semnături şi ştampile de la oficialităţi - de data aceasta, considerîndu-se constituiţi într-o nouă asociaţie de locatari, dar fără adunare generală, fără proces-verbal de constituire şi deliberare a acesteia, fără înscriere la organele financiare locale ca persoană juridică. Noii înscăunaţi, pardon, autoînscăunaţi?, preşedinte - tov. Stoica Anton (fiu de ilegalist P.C.R.), vice-preşedinte - tov.ing. C. Crişu (fost securist), iar administrator - domnul Secia Ioan - şi domnia sa cu destule urme comuniste.

Relatînd cele de mai sus, semnatarul îşi continuă susţinerile cerînd intervenţia Primăriei pentru intrarea în legalitate: "mă adresez celor care apără statul de drept democratic, care apără şi aplică legile, să intervină de urgenţă şi să constate modul ilegal în care s-a constituit asociaţia, cine a contribuit la această creaţie fantomă şi să fie sancţionaţi nechemaţii cu alură de reprezentanţi ai locatarilor. După atîţia ani de suferinţă nu mai putem suporta comunismul şi securismul".

■ **Domnul PAL LUCIAN** - a urmat şcoala de deficienţi de la Budăi, este calificat ca electrician, a împlinit vîrsta de 18 ani, se simte de prisos în unitate, şcoala dispensîndu-se de ei, dar nici nu reuşeşte să-i plaseze într-o muncă în vreo unitate. S-a prezentat la "Monitorul" şi, prin el solicită oricui are nevoie de un tînăr bun de treabă să-l solicite prin ziar pentru a intermedia angajarea lui.

Cum cererea tînărului se adresează oricărei întreprinderi, instituţii de stat ori particulare, oricărui patron doritor să ajute un tînăr, chemăm la omenie pentru un tînăr care intră în viaţă. Aşteptăm eventuale semnale - în scris ori la telefon.

■ **Domnul MIHAIL COSTANDACHE - str. Miroslava nr. 5**, împreună cu alţi doi co-moştenitori, în baza certificatului de moştenire nr. 1034/1973, are o suprafaţă de 4686,40 mp, teren clădit şi neclădit. Anterior revoluţiei din 1989, în numele sistematizării, cei trei au fost obligaţi să-şi retragă gardul proprietăţii, acţiune de care au profitat nişte ... intruşi. În cazul respectiv, pe terenul rămas liber, din afara curţii, dar aparţinînd proprietăţii individuale, un cetăţean, Carp Constantin, fiul lui Toader şi Veta, născut la 10 august 1958, în comuna Cozmeşti - Iaşi, de profesie lucrător comercial, cu domiciliul în Iaşi, Aleea Tudor Neculai nr. 29, bloc 953, sc. E, etj. 3, apt. 16, şi-a amplasat un garaj din elemente prefabricate, şi-a construit un gard de protecţie, neţinînd seama de utilităţile străzii (gaz metan, apă etc.), şi-a depozitat materiale între garaj şi gardul octogenarului, veteran de război - sfidînd necesitatea autorizaţiei de construcţie la cele arătate.

După acest încălcător de lege s-a luat şi un alt cetăţean care şi-a amplasat şi el un garaj pe terenul moştenitorilor - ocupîndu-le în totalitate aproape 87 mp pentru care cineva, proprietarul, plăteşte datorii către stat.

În zonă se ridică şi alte construcţii - cu sau fără autorizaţie. Organele de stat ar trebui să-şi facă datoria. Aşteptăm acest lucru, atît cetăţenii, cît şi noi.

■ **Doamna ELENA ŞTEFĂNESCU - str. Ion Creangă nr. 2** - deşi a citit în "Monitorul" din 26 iunie a.c. ce a făcut S.C. Sedcom "Libris" din librăriile ieşene, ne întreabă: unde-s vestitele librării ieşene, de unde se puteau cumpăra cărţi, caiete diferite, rechizite de tot felul în laşul universitar? Ne punem aceeaşi întrebare şi, împreună, aşteptăm un răspuns pertinent de la domnul Gheorghe Apostol care... a desfiinţat multe librării în Iaşi.

■ **Domnul C. MĂRIUŢĂ - Bulevardul Tudor Vladimirescu nr. 93** - se referă la faptul că la începutul lunii iunie RENEL Iaşi a săpat o groapă mare în str. Nicoriţă, între blocul 93 şi rampa de gunoi. Ploile au acoperit groapa cu apă, iar înăuntru au căzut persoane diferite ca vîrstă, inclusiv o bătrînă - Dan Georgeta - care a ajuns la spital.

Cel care ne-a adresat scrisoarea acuză RENEL-ul reproşîndu-i că nici n-a acoperit groapa, nici n-a cerut scuze bătrînei care a fost spitalizată.

Luînd legătura cu RENEL, domnul ing. V. Scîntee ne-a informat că, pe bază de protocol, încheiat cu Primăria, obligaţia acoperirii găurilor, în urma diverselor lucrări, o are R.A. "Citadin".

■ **Doamna MĂRCULESCU, de la corpul comercial de inspectori, vă aşteptăm să treceţi pe la "Monitorul" după 6 iulie a.c.**

■ **Doamna EUGENIA MIRON - str. Păcurari nr. 51, bloc 547, sc. B, etj. 7, apt. 25.** A fost angajată în funcţia de confecţioneră la S.C. "Company" S.R.L. Iaşi, din str. Cuza-Vodă nr. 42 - patron fiind doamna Gabriela Vatamanu, iar actele le semnează Dumitru Teofil ca... preşedinte.

Cînd salariul minim pe economie este cel ştiut, S.C. "Company" S.R.L. a "negociat" salarii de 18.000 lei, n-a depus statele la organele în drept din decembrie 1992 şi, fireşte, n-a depus nici contribuţia de asigurări sociale, n-a făcut nici înregistrările în evidenţe, dar acum, la încetarea contractului de muncă, i-a "negociat" doamnei Eugenia Miron salariul la 30.000 lei lunar. Tot sub minimul pe economie.

Preşedintele Dumitru Teofil pretinde că faţă de Garda financiară şi organele D.P.M.O.S. stă bine. La ce, n-a precizat însă!

■ **Domnul VICTOR HIGEL - B-dul Tudor Vladimirescu nr. 30, sc. A, apt. 14** - consemnează nemulţumirile create locatarilor de către domnul şi doamna Anisia şi Toma Blaj care, fără acordul locatarilor şi fără contract de închiriere, dar cu acordul tacit al administratorului de la Asociaţia P.T. 101, au ridicat, ilegal, diferite construcţii - garaje, magazii, cotete, beci etc. Se poartă zgomotos şi deranjează liniştea publică.

Firesţe, aşteptăm reacţia proprietarului - a R.A. "Locuinţe", şi, în ultimă instanţă, a Primăriei care trebuie să dispună desfiinţarea construcţiilor neautorizate.

■ **Doamna DOINA BOGDAN - Şoseaua Naţională nr. 42 A, bloc F1, sc. B, etj. 3, apt. 6.** La noi n-au sosit decît 3 certificate medicale şi două copii de certificate de naştere - aparţinînd copiilor Anişoara şi Katiuşa. Nu ştim ce-am putea face cu ele. Ori reveniţi cu o scrisoare spunîndu-ne doleanţele dumneavoastră, ori treceţi pe la "Monitorul" după 6 iulie a.c.

■ **Doamna A.R. şi domnul C.R. - urmare a unui articol apărut în "Monitorul" de simbătă, 5 iunie 1993, răspund celor care locuiesc în scara B din "blocul locuinţe de servici" al "Consart" S.A. Iaşi.**

"Dacă domnii locatari din scara B nu mai pot locui acolo, unde de fapt trebuiau să locuiască «constructorii», comunicaţi-le că mă număr printre constructorii cu vechime totală numai în «Consart» S.A., şi eu şi soţul meu, şi că locuiesc într-un apartament din Dacia, cu 3 camere, foarte frumos întreţinut, cumpărat în urma Decretului 61, şi că sînt dispusă să fac schimb cu oricare «gorilă» din scara B, care s-a mutat acolo în locul meu, nu pentru că este constructor (contractul de închiriere era act adiţional la contractul de muncă) ci pentru că era activist, securist, informator etc., în vechiul regim.

La data cînd s-a dat în folosinţă acel bloc, eu aveam 10 ani de cînd lucram în construcţii, iar soţul meu 17 ani, aveam cerere de locuinţă depusă de cinci ani, aveam doi copii (unul de 10 ani şi altul de 4 ani) şi nu am putut primi apartament acolo, pentru că s-au mutat «Nagîţ(u)», «Raţă(a)», «Gurincu» şi celelalte «gorile», care au profitat de constructori (şi blocul din Tg. Cucului al constructorilor tot «gorilele» l-au ocupat). Să suporte şi ei deranjul cantinei-restaurant (ce-i drept, fosta cantină ce asigura masa caldă la constructori pe şantieri) măcar 5-10 ani cît am aşteptat noi să primim un apartament în Dacia.

Dacă, totuşi, doresc un schimb, relaţii pot lua de la telefonul 132309.

Mulţumim!".

■ **Domnul ILIE VICOL DAN - Răducăneni.** Întrebaţi cum se procedează cu terenurile provenite din fostele islazuri comunale, aflate în folosinţa C.A.P.? După cum ştiţi, legea 18/1991, arată că terenurile provenite din fostele islazuri comunale - pajişti şi arabil - care s-au aflat în folosinţa C.A.P., trec în proprietatea privată a comunelor, oraşelor sau, după caz, a municipiilor şi în administrarea primăriilor respective. Aceste terenuri urmează a fi folosite ca păsuni comunale şi pentru producerea de furaje şi seminţe pentru culturi furajere.

Ion N. OPREA

ultimul vagon poştal

Jucaţi "alba-neagra", domnule Filipescu?

N-am să vă reţin prea mult, domnule Filipescu, drept pentru care intru direct în subiect.

În urmă cu vreo 10-15 zile, la solicitarea mea şi cu aprobarea conducerii societăţii comerciale în care lucrez, serviciul de resort al acesteia a prezentat Direcţiei Muncii şi Protecţiei Sociale, al cărei director sînteţi, dosarul meu de pensionare pentru limită de vîrstă.

Potrivit indicaţiilor dumneavoastră, dosarul a fost refuzat, motivîndu-se că perioada 1971-1980 (sau cam aşa ceva) nu se încadrează în grupa a II-a de muncă, cum pretinde înscrisul din cartea de muncă şi adeverinţa de la S.C. "Terom", aflată la dosar. Toate bune şi frumoase. Mai mult, toate corecte şi legale! Da, domnule Filipescu, legale. Pentru că ar fi o tîmpenie să pretind că la locul de muncă unde am lucrat în această perioadă s-au aflat condiţiile de muncă prevăzute de lege pentru grupa a II-a.

Dar nu mică mi-a fost surpriza cînd am aflat că, în urma tratativelor, dumneavoastră aţi aprobat prelungirea pînă la 31 decembrie 1993 a acordării acestei grupe de muncă şi, implicit, întocmirea dosarelor de pensionare pentru limită de vîrstă ale unor funcţionari din pavilionul administrativ al "Terom"-ului care, pasămite, ar fi lucrat în condiţiile grupei a II-a de muncă, la serviciile aprovizionare, producţie, administrativ, personal-salarizare, secretariat, conducere (administrativă şi politică) etc.

Şi acum, pentru că practic recurg la şantaj public, rog procuratura şi poliţia, presa şi cititorii acesteia să fie atenţi la propunerile şi întrebările care urmează:

1. Ori îmi recunoaşteţi şi mie grupa a II-a de muncă pe perioada lucrată ca inginer şi şef al biroului import (nu producţie, cum greşit s-a scris în cartea de muncă!) dar cu verificarea de către organele abilitate a legalităţii acestui "cadou";

2. Ori nu-mi acordaţi grupa a II-a de muncă, dar respingeţi dosarele similare de pensionare de la "Terom"

3. Preferaţi o partidă de "alba-neagra" cu mine, domnule Filipescu? În acest caz, uzaţi de pilele ce - eventual - le aveţi la domnul primar Simirad, să vă aprobe locul de amplasare al tarabei. Eu, de regulă, prefer transparenţa şi nu-mi pot permite să lipsesc de curiozitate persoanele abilitate să urmărească modul cum decurge partida şi să omologheze rezultatul.

Aştept cu interes răspunsul dumneavoastră, prin presă, privind locul şi data la care începem întrecerea.

ing. Radu P. GRĂMESCU

Dreptul la replică

Răspuns d-lui Vasile Moroşanu

Referitor la articolul publicat la rubrica "Ultimul vagon poştal" din data de 22.06.1993, semnat de d-nul Vasile Moroşanu cu domiciliul în Iaşi b-dul Alex. cel Bun nr.29, bl. X5, et.1, ap.2 şi în virtutea dreptului la replică vă rugăm să publicaţi următorul răspuns:

- Sporul de 45% menţionat de petent pentru "funcţionarea neîntreruptă a furnizării energiei electrice" nu este prevăzut a se acorda salariaţilor RENEL.

- Energia electrică se livrează la parametri de calitate conform standardelor (tensiune U: 5% U_n; plus sau minus frecvenţa 0,5 Hz faţă de 50 Hz).

Menţionăm că I (intensitate curent) nu este un parametru de calitate.

În conformitate cu Regulamentul FUEE (HG 70/1990) precum şi a contractelor încheiate cu toate categoriile de consumatori sunt prevăzute duratele maxime admise pentru întreruperi accidentale sau programate.

Întreruperea alimentării cu energie electrică nu produce deteriorări a aparatajului electrocasnic.

Funcţie de categoria consumatorului, posturile de transformare sunt prevăzute cu instalaţie de anclanşare automată a rezervei (AAR).

Reţeaua de distribuţie pentru abonaţii casnici nu a fost şi nu este prevăzută cu AAR.

Prin legislaţia în vigoare penalităţile se aplică după expirarea celor 5 zile calendaristice de la avizare.

De asemeni, penalităţi se aplică şi la celelalte categorii de consumatori cu mult mai drastice decât cele prevăzute pentru abonaţii casnici.

Propunerea de încasare a energiei electrice corelată cu plata salariilor a fiecărui abonat o găsim aberată.

Răspândirea pe întreg teritoriul judeţului a salariaţilor unui sigur agent economic, implică din partea noastră folosirea unui număr de încasatori exagerat de mare, care nu se justifică tehnico-economic.

FRE Iaşi a redus periodicitatea de încasare de la 90 la 40 de zile, venind astfel în sprijinul abonaţilor casnici.

Verificarea contoarelor de energie electrică se efectuează în conformitate cu actele normative în vigoare de către metrologi atestaţi de către Institutul de Metrologie Standarde.

Serviciile noastre se prestează la domiciliul abonatului, situaţiile execpţionale se reglementează prin compartimentul abonaţi din Iaşi str. A. Bârsescu 4 bis, la solicitarea abonaţilor.

Ne pare rău că un "fost salariat al MEE" în necunoştinţă de cauză face afirmaţii şi comentarii asupra unor acte normative şi regulamente de organizare, fără suport tehnic şi economic, ducând la crearea unei imagini deformate asupra activităţii FRE Iaşi.

Şef CDEE Municipal Iaşi, ing. Scintee V.

PRIER

Clubul de agrement, cultura si turism

vă oferă:

• 8 zile de vacanţă
Litoral (3 zile, cazare, masă)
Bulgaria (Burgas - litoral)
Turcia (Istanbul - 3 zile)

• Locuri pe LITORAL (Venus)

• TURCIA: 6 iulie

• UNGARIA: 12 iulie

Informaţii şi înscrieri: Bd. Ştefan cel Mare nr.8, tel.116598

PRIER PRIER

Miercuri, 30 iunie 1993, nr. 150 (606)

SPORT SPORT

DIN CULISELE FOTBALULUI

■ Jorginho, două bucurii odată

De puțin timp, internaționalul brazilian Jorginho (pe numele său întreg Jorge de Amorim Campos), fundaș la Bayern Munchen, a devenit tată: soția sa, Cristina, a născut un băiețel de 3.800 kilograme. Bucuria i-a fost dublată lui Jorginho de faptul că Bayern Munchen i-a prelungit contractul pe încă doi ani.

■ Fabisch se întoarce acasă

Antrenorul reprezentativei de fotbal al Zimbabwe, germanul Reinhard Fabisch, se întoarce acasă. Motivul: Guvernul german, care îl plătise pînă atunci în numele unei "activități de dezvoltare a sportului în Zimbabwe", nu mai dorește să-l salarizeze. Și cum Federația din Zimbabwe e prea săracă pentru a ține un antrenor de asemenea calibru, Fabisch s-a văzut nevoit să părăsească Africa. Asta după ce obținuse cu echipa Zimbabwe o răsunătoare victorie asupra Egiptului..

■ Desloover a fost iertat

Curtea Supremă de Justiție din Belgia l-a achitat pe jucătorul Yvan Desloover, acuzat de a-i fi rupt piciorul fostului fotbalist de la Anderlecht, Juan Lozano. În urma unei reexaminări a cazului, Curtea belgiană a considerat că accidentarea lui Lozano (petrecută în 1987, în timpul unui meci) a fost involuntară, deși Juan a contractat atunci o dublă fractură. Această tragică întîmplare a încheiat, practic, cariera lui Lozano, care a mai fost operat ulterior de încă 10 ori.

■ Midlothian scos la mezat

Wallace Mercer, președintele clubului scoțian Heart of Midlothian, a decis să scoată la vînzare procentul de 75 % din acțiunile clubului. Hotărîrea sa este motivată de dorința de a părăsi Marea Britanie și de a se stabili în SUA, precum și de rezultatele nu foarte strălucite obținute de echipă în ultima vreme.

Ion C.

"Sper să revin în orașul care m-a consacrat"

■ interviu cu dl. Vasile Ianul - președintele Clubului F.C. Dinamo București

Sfîrșitul stagiunii fotbalistice a adus în tribunele Stadionului Național din Capitală aproape toată elita fotbaluiui românesc, cu excepția lui Cornel Dinu (supărat, probabil, de divorțul de echipa națională după naufragiul de la Kosice). Alături de Mircea Sandu, Adalbert Kassai, Anghel Iordănescu, Ionel Augustin, Gică Popescu, Ion Crăciunescu, Ioan Chirilă, Cristian Țopescu și mulți alții, l-am remarcat pe ex-ieșeanul Vasile Ianul, în prezent președinte la F.C. Dinamo București. Numărîndu-mă printre fotbaliștii care au apărat culorile echipei Politehnica Iași în perioada cînd domnia-sa era președintele clubului Studențesc, i-am solicitat un scurt interviu:

- Ce se mai aude pe la Dinamo?

- Anul acesta nu a mers totul pe roze, însă pot să te asigur că în viitorul sezon vom aborda campionatul și Cupa numai cu gîndul la victorie! Dinamo este și va rămîne o echipă de circuit european.

- Se spune că Ministerul de Interne face presiuni pentru a relua sub tutelă echipa de fotbal...

- Echipa de fotbal s-a separat de C.S. Dinamo, în prezent aceasta auto-finanțîndu-se. Dar, din banii fotbalului am sprijinit și celelalte secții. Cu siguranță că viitorul aparține cluburilor independente, profesioniste!

- Multă lume vă regretă la Iași. Nu doriți să reveniți pe plaiurile moldave?

- Cînd te aud, îmi vine să o iau fuga-fuga spre Iași...Nu știu, însă, dacă toți gîndesc la fel. Timpul va rezolva și această problemă...

- Cert este că în perioada în care ați condus destinele Politehnicii, s-au obținut cele mai bune performanțe: locul VI în clasamentul primei divizii și prezența în semifinalele Cupei României.

- Datorită unei greșeli proprii nu am participat în acel an în Cupa UEFA...

Am trimis în ultima etapă la Scornicești echipa de tineret, dînd drumul titularilor în vacanță ceva mai devreme. Nu ne-am fi putut închipui ca Universitatea Craiova să cîștige la Hunedoara. O victorie cu F.C. Olt ne-ar fi deschis porțile Europei! Dar, și meseria de conducător se învață...

- Din ce cauză ați fost schimbat din funcția de președinte al Politehnicii, cu ani în urmă?

- Cei care conduceau orașul spuneau că nu avem echipă de valoare și au tras concluzia că nu mai era nevoie de mine...Sper, însă, că voi reveni în orașul care m-a lansat ca fotbalist și în care mi-am petrecut cei mai frumoși ani ai vieții...

A consemnat: Leonard CĂNĂNĂU

O întrebare zguduitoare

Fostul vicepreședinte al UEFA a fost un criminal nazist?

Unul din cei mai reputați gazetari sportivi britanici, Brian Glanville, aruncă o adevărată "bombă" în unul din ultimele numere ale revistei londoneze "World Soccer": Glanville pretinde că, în urma unor investigații foarte minuțioase și îndelungate, a adunat dovezi pentru a dovedi că Herman Neurberger, ex-președinte al Federației germane de fotbal și vicepreședinte al UEFA, decedat în 1992, a fost un criminal de război nazist. Conform afirmațiilor lui Glanville, Neurberger a făcut parte din unitățile SS destinate războiului contra partizanilor și de pedepsire a populației civile (printre altele, este acuzat de executarea a 300 de ostateci italieni nevinovați în 1944). După război, Neurberger și-ar fi schimbat identitatea devenind o persoană stimabilă, preocupată doar de propășirea fotbalului în lume (sic!).

Acestea sînt afirmațiile gazetarului britanic. Deocamdată nici Federația germană, nici UEFA și nici familia incriminatului nu au reacționat în nici un fel la aceste acuzații.

I.C.T.

În întrecerea masculină

La Wimbledon se anunță semifinale deosebit de puternice

Întrecerea masculină în turneul de tenis de la Wimbledon a ajuns în faza sferturilor de finală, care vor avea loc astăzi. Deocamdată, în afara lui Ivan Lendl, Michael Chang și Goran Ivanisevic, toți marii favoriți au rămas în cursă și se anunță semifinale mai puternice ca niciodată. În optimi, cele mai clare victorii le-au obținut suedezul Stefan Edberg (7-6, 6-2, 6-2 cu americanul R. Matuseschi) și americanul Pete Sampras (6-1, 6-2, 7-6 cu britanicul Andrew Foster). Fără probleme s-au impus Michael Stich (în fața cehului Petr Korda) și Andre Agassi (7-5, 7-6, 7-6 cu olandezul Krajicek), doi dintre cei mai simpatizați jucători ai competiției. Francezul Henri Leconte a reușit să-i ia un set lui Becker, dar atît... Jim Courier s-a impus în mod logic în fața sud-africanului Wayne Ferreira, deși a cedat în primul set: 4-6, 7-6, 7-5, 6-4. Americanul Todd Martin l-a întrecut, după o dispută epuizantă de-a lungul a 4 ore de joc, pe compatriotul său David Wheaton cu 6-4, 5-7, 5-7, 7-5, 6-3. Tot după 5 seturi s-a încheiat întîlnirea dintre francezul Cedric Pioline și australianul Wally Masur: 6-3, 6-2, 3-6, 6-7, 8-6 pentru Pioline.

Cédric Pioline vrea să răzbune insuccesele francezilor de la Roland Garros

În sferturile de astăzi se vor disputa partidele: Courier - Martin; Edberg - Pioline; Becker - Stich; Agassi - Sampras. Specialiștii afirmă că este foarte posibilă o reunire a "careului de ași" (Sampras, Courier, Edberg, Becker - primii 4 clasați în ierarhia mondială) chiar în semifinale, ceea ce nu s-a mai întîmplat la Wimbledon de peste 10 ani. Atenție, însă, la Agassi!

Ion C. TEODOR

Șah

Memorialul Mihail Sadoveanu a început

În sala de șah a Școlii Generale nr. 22 din Iași se desfășoară în aceste zile Festivalul Internațional de Șah pentru Copii și Juniori "Memorialul Mihail Sadoveanu". După 5 runde în clasamentele celor trei turnee individuale conduc următorii șahiști: Serghei Vîrlan (Chișinău) și Mircea Gavriluță (Politehnica Iași) - 4 puncte în turneul A, băieți, 16 ani; Mihaela Mureșan (Politehnica) și Raluca Diaconu (C.S.S. Unirea Iași) - 4 puncte în turneul B, fete, 16 ani; Ovidiu Bodnar și Sorin Iarca (Politehnica) cu 5 puncte în turneul C, fete și băieți, 12 ani. Pe echipe, primul loc este ocupat de formația "Dragonii" (Politehnica Iași) cu 14,5 puncte. Urmează în clasament echipele Moldova (Chișinău) și Stejarii (Politehnica Iași) cu cîte 4 puncte. Marți a fost zi de odihnă și programul a cuprins o excursie intitulată "Pe urmele marelui Sadoveanu" cu traseul: Ruginoasa - Pașcani - Tg. Neamț (Muzeul Sadoveanu) - Bicaz - Lacu Roșu - Piatra Neamț - Mircești - Strunga - Iași. Astăzi, începînd cu orele 15,00, competiția se va relua cu cea de a șasea rundă, urmînd ca sîmbătă, 3 iulie, să se stabilească și să fie premiați învingătorii. Sponsorii care au sprijinit organizarea acestui turneu sînt: FORTUS S.A., MOLDEXIM S.A., TEROM S.A., SICIAS S.R.L., HORA S.R.L., Șantier Electromontaj F.R.E.E Iași, TOMIRIS S.A., LACTIS S.A., SELEFER S.R.L., TAMAZ-FRIGOCARNE, Siretul și Integrata Pașcani, Lynx S.R.L., MONITORUL, "24:Ore", EVENIMENTUL, OPINIA, TVR Iași și TELEM.

Buna desfășurare a competiției a fost asigurată de directorul turneului, dl. ing. Mihai Caba.

L.C.

Suflet de microbist

Infracțiuni și infractori

În limbajul cronicarilor de fotbal există termenul de infracțiune. Din cauza conotațiilor juridice, autorul unor infracțiuni fotbalistice nu este numit "infractor" cu toate că, în anumite cazuri, cuvîntul nu este chiar atît de deplasat.

O țară întreagă a văzut cum arbitrul clujean Mircea Salomir a făcut tot ce i-a stat în putință pentru ca Dacia Unirea Brăila să nu cîștige Cupa României. Circumstanțele fiind bine cunoscute (în numărul de luni s-a scris în ziarul nostru despre acest rușinos arbitraj) nu mai insistăm. Ar fi trebuit, poate, eliminat de pe teren și brăileanul Petrache, datorită acelei violente contre aplicate lui Săndoi. Mircea Salomir a preferat, însă, să acționeze în compensație. În fond, "infracțiunea" fusese deja comisă!

Amintind de contra lui Petrache ajungem la un alt tip de infracțiune, diferită de prima. Diferită în măsura în care se deosebește o spectaculoasă deturnare de fonduri săvîrșită de un expert financiar, de o lovitură cu ciomagul în cap la drumul mare! Emil Săndoi fusese urmărit în tribune de emisari ai unor cluburi puternice din Franța și Portugalia. Visul unei cariere în Occident era aproape împlinit pentru fundașul craiovean, unul din cei mai buni din țară pe postul lui. În plus, echipa noastră națională avea nevoie pentru ultima turnantă a calificării la mondiale, de tot ce are mai bun fotbalul românesc la această oră. Prin urmare, și de Emil Săndoi. La toate acestea, brăileanu Petrache a spus "veto"! Stîlpul apărării craiovene a ieșit (tare mă tem că definitiv) din circuitul fotbalistic. O dublă fractură de tibie și peroneu, orice s-ar spune, lasă urme adînci în cariera unui fotbalist. Ne amintim că, în primăvara lui 1984, un alt anonim, din Baia Mare (Arezanov), a reușit într-o manieră asemănătoare să pună punct carierei unui mare jucător, care ar mai fi avut multe de spus în fotbalul românesc: Ilie Balaci.

Două infracțiuni, doi infractori: Mircea Salomir și Marin Petrache - pe care ar fi bine să nu-i mai vedem pe terenurile noastre de fotbal!

G.I. NICOLAE

Serghei Bubka - un cîntec de lebădă?

■ La Roma, invincibilul ucrainean a trecut prin clipe grele

Fără nici un dubiu, cea mai mare surpriză a Cupei Europei - Bruno Zauli, competiție desfășurată sîmbătă și duminică la Roma a fost înfrîngerea neașteptată a recordmanului mondial la săritura cu prăjina, ucraineanul Serghei Bubka în fața eternului său urmăritor, Rodion Gataulin din Rusia. Este pentru a doua oară cînd Gataulin îl învinge pe magicianul Serghei.

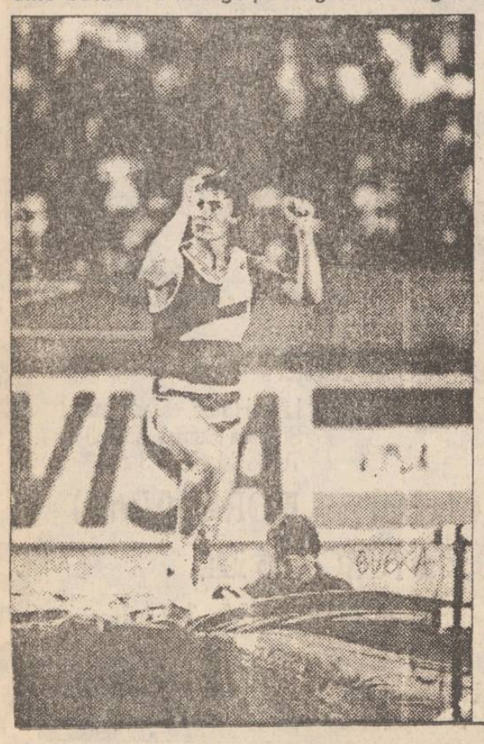

În plus, ne amintim de senzaționala ratare a lui Bubka de la J.O. de la Barcelona. Dar între Bubka de la competiția olimpică și cel de acum cîteva zile de la Roma este o mare diferență.

La Barcelona, Serghei Bubka s-a prezentat ca și cum nu l-ar fi interesat titlul olimpic. Nemulțumit, probabil, de cifra premiului pe care l-ar fi obținut, superstarul ucrainean părea preocupat mai mult de show-ul personal decît de pregătirea încercărilor. Distrat, cu mintea aiurea, Serghei nu se gîndea decît la eliberarea de corvoada celor trei încercări obligatorii. De altfel, a fost și eliminat pentru depășirea timpului de pregătire a săriturii! Se simțea cel mai tare din lume și puțin îi păsa dacă la gloriosul său palmares se mai adăuga sau nu un titlu olimpic.

La Roma, am văzut un alt Bubka! Permanent preocupat, pregătindu-și cu minuțiozitate toate încercările, cu fața chinuită de efortul concentrării, ucraineanul părea, pentru prima dată după mulți ani, că se teme de adversarul său. Să fi dorit atît de mult Serghei acel punct în plus pentru echipa Ucrainei? Personal, înclin să cred că la Roma, Serghei Bubka a fost terorizat de ideea că Gataulin îl poate depăși iar mitul său se poate destrăma.

Bubka sau Gataulin? Întrebarea își va găsi răspuns curînd la marile competiții viitoare. Nu se știe însă dacă săritura cu prăjina va mai avea prea curînd un lider autoritar precum marele Serghei. Pentru că nici Gataulin nu este prea tînăr...

G.I. NICOLAE

P.S. Două noi rezultate de top în concursurile atletice ale sfîrșitului săptămînii: la Indianapolis (SUA), campioana olimpică la 200 m, americana Gwen Torrance aleargă 400 m în 50,37 secunde, iar la Campionatele Africii desfășurate la Durban (Africa de Sud), kenyanul Wilson Sihei readuce cotinentului negru supremația mondială în proba de 10.000 m cu 27:25,23.

Tenis de cîmp

Cupa IZOHART-Piatra Neamț

■ Dan Florescu (Iași) și Florin Marțolea (Botoșani) printre învingători

În perioada 25-27 iunie au avut loc pe terenurile Alfa-Club din Piatra Neamț întrecerile Cupei IZOHART la tenis masculin. Concursul organizat de firma de construcții IZOHART s-a desfășurat pe categorii de vîrstă, constituindu-se într-o manifestare sportivă de real succes. Au participat sportivi din București, precum și din județele Brașov, Sălaj, Vaslui, Neamț, Botoșani, Iași și Bacău.

Iată rezultatele:

Simplu: categoria sub 35 ani - 1. Dan Florescu - Iași; 2. Romică Stoica - Neamț; 3. Cristi Duleanu - Neamț; 4. Ulise Galu - Brașov; categoria 35-45 ani - 1. Florin Marțolea - Botoșani; 2. Petrică Carp - Sălaj; 3. Leonard Darie - Vaslui; 4. Dr. Ilie Mărgineanu - Iași; categoria 45-55 ani - 1. Gheorghe Păun - Neamț; 2. Aurel Stănică - Neamț; 3. Petrică Iftimie - Neamț; categoria peste 55 ani - 1. Anghel Drăgan - București; 2. Florin Galu - Brașov; 3. Dan Popa - Neamț; 4. Mihai Gontaru - Botoșani.

Dublu: categoria sub 80 ani (vîrste cumulate) 1. R. Stoica - Cr. Duleanu (Neamț); 2. A. Cernat - P. David (Bacău); categoria peste 80 ani (vîrste cumulate) 1 A. Drăgan - I. Belici (București); 2. R. Stoica - D. Popa (Neamț).

Cuantumul total al premiilor oferite a fost de 400 mii lei.

Val GURALIUC

Rompres transmite

■ Tour de France fără Lemond!

Cunoscutul ciclist american Greg Lemond, de trei ori cîștigător al Turului Franței (1986, 1989, 1990) va lipsi de la ediția din acest an al cărei start se va da la 3 iulie. Conform diagnosticului medicilor, Lemond suferă de o astenie cronică și va trebui să se supună în viitorul apropiat unor teste medicale.

■ Cupa Intercontinentală la base-ball

Pînă cînd echipa României va pătrunde (bineînțeles, în forță!) în elita base-ball-ului mondial, să vedem ce se întîmplă într-una din competițiile de vîrf ale acestui sport, și anume "Cupa Intercontinentală" pentru amatori. În ziua a cincea a întrecerii ce se desfășoară la Rimini (Italia), s-au înregistrat următoarele rezultate: Australia - Italia 3-0; Japonia - Franța 22-4; Coreea de Sud - Mexic 13-2; Cuba - SUA 5-2; Nicaragua - Spania 3-2. În clasament conduc neînvinse echipele Cubei și Japoniei cu cîte 5 victorii.

■ Francezii au cîștigat Jocurile Mediteraneene

În Franța s-au încheiat întrecerile Jocurilor Mediteraneene, competiție polisportivă regională patronată de Comitetul Internațional Olimpic. Sportivii țării gazdă și-au tăiat "partea leului" în clasamentul pe medalii cîștigînd 195 de trofee (64 aur, 54 argint și 54 bronz). Urmează în clasament Italia cu 126 de medalii (38-45-43) și Turcia cu 65 de medalii (34-20-11). Turneul de tenis a revenit marocanului Younis Elaynaoui (pe cînd îl vom vedea la Wimbledon?) care l-a învins pe spanionul Jordi Burillo cu 6-3, 6-4. La tenis de masă au cîștigat cunoscutul campion francez Jean Philippe Gatien (21-18, 21-17, 21-7 cu croatul Zoran Primorac) și Floina Bulatova (italiancă, bineînțeles!): 21-16, 21-13, 21-17 cu Alessia Arisi. În finala masculină de volei Franța - Spania 3-0.

căutăm
difuzori volanți
pentru cotidianul "MONITORUL"
vîrsta 16-18 ani
VREȚI SĂ CÎȘTIGAȚI 100.000 LEI PE LUNĂ?
vindeți în fiecare zi 500 exemplare "Monitorul"
Relații la sediul redacției, str. Smîrdan nr.5, zilnic între orele 10-12.

MICA PUBLICITATE

Anunţurile pentru mica publicitate se primesc la birourile noastre din Bd. Copou nr.19, Agenţia de turism "AMIRAL" (lîngă cofetăria "Opera") şi la sediul redacţiei din str. Smîrdan nr.5, între orele 8,30 - 15,00

auto - moto

• Vînd parbrize faţă Dacia. Tel. 117438. (11283)

• Vînd camionetă Volkswagen 1,3 tone, diesel. Tel. 122926, după orele 16,00. (11261)

case terenuri

• Vînd apartament 3 camere Tomeşti, bl. 37.A, et.1, ap.6, între orele 8,00 - 18,00. (11264)

vînzări

• Vînd vin alb, Fetească regală, 350 lei/litru. Tel. 117120, dimineaţa. (11276)

• Vînd maşină de spălat cu storcător Aurica, Codrescu C11, ap. 36, (11160)

• Vînd butelie aragaz, lemne de foc (tăiate şi netăiate) şi scînduri, str. Turcu nr. 6A (lîngă Liceul Negruzzi). (11169)

• Vînd Solarium Philips cu ultraviolete, 200x70 cm. Tel. 118036. (11282)

cumpărări

• Cumpăr dolari sau mărci. Tel. 116646. (11170)

închirieri

• Închiriez spaţiu ultracentral pentru depozit en-gros. Tel. 146973, numai între orele 17,00-20,00. (11255)

schimburi

• Buzău, schimb casă zonă ultracentrală, gaze, cu similar (sau variante) Iaşi. Tel. 142722. (10394)

• Cîmpulung Moldovenesc, schimb apartament proprietate personală, 2 camere, cu similar sau proprietate de stat, Iaşi. Tel 121939. (11265)

pierderi

• Pierdut carte de muncă pe numele Băbuţă Grigore. O declar nulă. (11268)

• Pierdut caniche negru în zona Copou. Răspunde la numele Bruno. Aducătorului recompensă. Tel. 149663.

oferte servicii

• Transport marfă camion 6,5 t. Tel. 113023. (11137)

• Filmări video de calitate. Tel. 142528, 141672. (11142)

• Filmări video. Tel. 114422. (10978)

• Filmări video, seriozitate. Tel. 116710. (11156)

• S.C. AVATTI STIL S.R.L. angajează croitori pentru confecţii damă. Tel. 174054. (10658)

• S.C. IASI-CONF S.A. angajează lucrător cu gestiune pentru perioada iulie-octombrie pentru vînzări cu amănuntul şi gestionari pe perioadă nedeterminată. Relaţii suplimentare se pot obţine la sediul societăţii, birou M.F.M. sau la telefon 132500, int. 138, 150.

diverse

• SOCOM "ARTA" Iaşi aduce la cunoştinţă clienţilor că începînd cu data de 1.07.1993 prin aplicarea TVA-ului se vor percepe diferenţe de preţ la tarif cît şi la materiale. Rugăm pe această cale clienţii ce au deschise comenzi în unităţile noastre de prestări să achite comenzile pentru a se putea evita cele de mai sus. (11267)

• R.A. "Locuinţa" Iaşi, str. Smîrdan nr. 5, vinde la licitaţie publică, în ziua de 19 iulie 1993, următoarele mijloace de transport disponibile: 4 autobasculante SRD R 6135 de 5,5 to; 3 autobasculante SAVIEM R 8135 de 6,5 to; 1 autobasculantă RABA R 10215 de 10,5 to; 1 autoturism ARO 10. Lista completă a mijloacelor de transport şi valorile de pornire pot fi consultate la sediul garajului din str. Grădinari nr. 26 şi la sediul R.A. "Locuinţa" din str. Smîrdan nr. 5. Licitaţia va fi deschisă cu strigare şi se va ţine la sediul R.A. "Locuinţa", cu începere de la ora 10,00. Taxa de participare şi garanţia de 10 % din valoarea de începere a licitaţiei se vor depune la casieria R.A. "Locuinţa" în zilele lucrătoare între orele 7,00 - 15,30. Licitanţii vor depune acte privind disponibilul în cont la banca titularului, cu 3 zile înainte de începerea licitaţiei. Fişele tehnice a mijloacelor de transport cuprinse în listă se pot consulta la sediul garajului din stradela Grădinari nr. 22, unde se pot vedea şi mijloacele de transport. Relaţii suplimentare la telefon 175930, interior 137, între orele 7,00-15,30.

• Partidul Alianţei Civice - Filiala Judeţeană Iaşi convoacă membrii săi să participe la Adunarea Generală care va avea loc în data de 3 iulie (sîmbătă) 1993, la sediul din str. Elena Doamna nr. 37, ora 10,00. Membrii P.A.C. sînt rugaţi ca pînă la data de 4 iulie 1993 să se prezinte la sediu în vederea clarificării situaţiei (între orele 10,00-16,00). Accesul se va face pe bază de legitimaţie. Vor fi prezentate statutul şi doctrina politică a partidului.

• Cedez rinichi, grupa sanguină AB4, Rh negativ. Tel. 01/7895042.

• Promoţia 1983, liceul "Mihai Eminescu", clasa a XII-a B organizează întîlnirea de 10 ani la data de 2.07.1993. Relaţii la telefoanele: 178650 sau 110733, după ora 16.00.

• S.C. CERAMICA Iaşi vine în întîmpinarea constructorilor de locuinţe şi anunţă că nu majorează preţurile ca urmare a introducerii TVA de la 1 iulie 1993. Preţurile actuale rămîn în vigoare în luna iulie pentru produsele: blocuri ceramice de toate tipurile; blocuri din beton cu agregate uşoare; cărămizi normale şi de fatadă; ţigle jgheab şi coame; ţigle solzi şi coame. Vă aşteptăm să le cumpăraţi.

• Liceul teoretic "Mihai Eminescu" Iaşi şcolarizează, în anul şcolar 1993-1994, 6 clase a IX-a (180 locuri) cu următoarele profile: 2 clase matematică-fizică cu obiecte opţionale informatică şi tehnici de laborator în fizică; 1 clasă fizică-chimie; 2 clase limbi moderne; 1 clasă umanist filologie. Înscrierile se fac la secretariatul liceului în perioada 21-30.06.1993. Elevii care doresc să se înscrie în clasele de limbi moderne vor susţine un test oral de verificare a cunoştinţelor la limba străină, conform programei pentru anul IV de studiu. Testul se va desfăşura vineri, 2 iulie, ora 8,30. Informaţii suplimentare: la secretariatul liceului, telefon 116019.

• R.A.G.C.C. Iaşi vă oferă prin magazinul de flori din Tătăraşi diferite specii de flori, produse cosmetice, confecţii de sezon şi dulciuri la preţuri foarte avantajoase. Magazinul este deschis după următorul program: luni 7-15; marţi, miercuri, joi, vineri 7-19; sîmbătă 7-15.

• Duminică, 4 iulie, pe lacul Dorobanţ, va avea loc concursul de pescuit staţionar, faza judeţeană. Concursul începe la ora 7,00 şi cîştigătorii vor primi premii consistente.

felicitări

• Cu ocazia ieşirii la pensie copiii, ginerii şi nepoţii urează dragei lor mame şi bunici Elena Zaharia multă sănătate, fericire şi un sincer "La mulţi ani".

• Pentru că viaţa e compusă din bine şi rău, bucurii şi necaz, dragoste şi ură, fericire şi nădejde, dorim ca binele, bucuria, dragostea şi fericirea să vă însoţească mereu. Pentru Petrache şi Paul Butuc din partea mamei Cristina şi Alina, soră. (11258)

• Din partea lui Paul pentru Zolandkovschi Petru un călduros "La mulţi ani", sănătate şi mult succes în viaţă. (11258)

• Copiii, Doru, Florin, Viorica şi nepoţelul Alin urează dragei lor mame Holman Tincuţa cu ocazia zilei de naştere, un călduros "La mulţi ani". (11284)

matrimoniale

Italian, patron office import-export diamante, pietre preţioase şi aur, absolut singur înăuntrul sufletului, necăsătorit, stare materială foarte bună, 48 ani, cu spiritul încă tînăr, prezentabil, de o fidelitate absolută, nebăutor, nefumător, maximă seriozitate, caut exclusiv domnişoară/doamnă tînără, frumoasă, afectuoasă, 20/35 ani, chiar şi divorţată, interesată de cunoaşterea mea doar în scopul unei căsătorii din dragoste. Scrieţi-mi, ataşînd o fotografie. Adresa mea: Camerin Giorgio, Via San Salvatore 38/F, Valenza (AL), Italia, tel. 0131/953117. NB. Telefonare non serve, non voglio! Scrivetemi tassativamente in italiano, non importa errori, per foto intendo faccia, fronte e profilo, intera persona, in piedi, fronte e profilo, la descrizione deve esser dettagliata piu'possibile, l'inutile scrivere senza i requisiti richiesti, la lettera verra'cestinata. Se dopo i tempi tecnici postali non ricevete risposta, la risposta vi e'gia stata data e'negativa non solecitate grazie. Tutto si fara'per corrispondeza fino alla mia decisione d'incontro.

decese

Familia îndoliată anunţă dispariţia fulgerătoare şi prematură a ing. HORIA POPA care este depus la biserica Sf. Sava unde va avea loc şi slujba de înmormîntare joi, 1.07.1993, orele 12,00. Înmormîntarea va avea loc la cimitirul Eternitate. (11375)

Copiii, nurorile şi nepoţii anunţă încetarea din viaţă a celui care a fost COVAŞĂ CONSTANTIN, în vîrstă de 66 de ani. Înmormîntarea va avea loc în ziua de 1.07.1993, orele 12,00 la cimitirul Eternitate în capela căruia este şi depus. Lacrimi şi flori pe tristul lui mormînt. (11270)

condoleanţe

• Direcţiunea Spitalului Clinic nr. 3 "Sfînta Treime" Iaşi este alături de d-na dr. Popa Georgeta la aceste triste clipe din viaţa dumneaei pricinuite de dispariţia fulgerătoare a soţului şi exprimă sincere condoleanţe familiei îndoliate. (11376)

• Salariaţii serviciului Tehnic Economic Ad-tiv şi Triaj de la Spitalul de Neurochirurgie Iaşi sînt alături de d-na dr. Popa Georgeta la greaua încercare pricinuită de dispariţia fulgerătoare a soţului. Transmitem sincere condoleanţe. (11376)

• Colectivul Secţiei a II-a Neurochirurgie Iaşi transmite sincere condoleanţe dr. Georgeta Popa pentru pierderea suferită. (11376)

• Colectivul laboratorului de analize medicale al Spitalului Clinic nr. 3 transmite sincere condoleanţe doamnei dr. Georgeta Popa pentru pierderea soţului. (11376)

• Colectivul de medici A.T.I. al Spitalului Clinic nr. 3 Iaşi este alături de dr. Georgeta Popa în aceste momente grele pricinuite de dispariţia fulgerătoare a soţului. (11376)

• Colectivul de cadre medii din secţia A.T.I. a Spitalului Clinic nr. 3 Iaşi este alături de familia dr. Georgeta Popa în aceste momente grele prin care trece. Sincere condoleanţe! (11376)

• Personalul de îngrijire din secţia A.T.I. a Spitalului Clinic nr. 3 Iaşi regretă dispariţia fulgerătoare a ing. HORIA POPA şi este alături de familia dr. Georgeta Popa. Dumnezeu să îl ierte! (11376)

• Personalul Institutului Medico-Legal Iaşi este alături de colega lor Constantinescu Viorica încercată în suferinţă prin decesul tatălui. (4091)

• Colectivul secţiei de Toxicologie al Institutului Medico-Legal Iaşi este alături de d-na Constantinescu Viorica în momentele grele pricinuite de dispariţia tatălui. (4091)

• Prietenii sînt alături de Sever Popa în momentele grele pricinuite de decesul tatălui. Sincere condoleanţe. (4092)

• Colectivul secţiei Automatizări TEROM S.A. transmite sincere condoleanţe d-lui ing. Marin Constantin şi familiei sale pentru pierderea suferită.

• Familia Mircea şi Ileana Balan regretă dispariţia fulgerătoare a nepotelei lor CĂTĂLINA BALAN de numai 6 ani. Dumnezeu să aibă în pază sufletul tău bun de copil.

• Regret moartea cuscrului meu, TURCU V. DUMITRU. Ing. Nicolae Gh. Marin Stuttgart. (11266)

• Nu putem crede că este adevărat ce ţi s-a întîmplat. Nu putem crede că mămica ta, care şi-a dorit atît de mult să te vadă mire, te-a lăsat tocmai acum, cu cîteva zile înaintea nunţii tale, plecînd, nelmpăcată, pe drumul fără întoarcere! Destin nemilos, care s-a abătut chiar asupra prietenului nostru. Curaj, Gabi! În aceste clipe grele şi mereu, noi prietenii tăi, îţi sîntem alături; plîngem cu tine, şi transmitem condoleanţe întregii familii Baltă. Dumnezeu s-o odihnească în pace pe mămica ta! (11167)

• Nepoţii, Mihaela şi Puiu Oprea regretă nespus dispariţia dragei lor mătuşi MONICA RILEA după o scurtă dar grea suferinţă. Dumnezeu s-o ierte! (11168)

• Familia Carp Aurel şi Marineta transmite sincere condoleanţe domnului Baltă Vasile pentru pierderea soţiei BALTĂ MARIA. Dumnezeu să o ierte! (11372)

• Colectivul Institutului de Arheologie este alături de colega Ranga Mariana şi o asigură de întreaga compasiune în aceste momente triste pricinuite de pierderea mamei. (11281)

• Colectivul catedrei de Căi de comunicaţii şi fundaţii a Facultăţii de Construcţii şi Arhitectură Iaşi regretă din suflet, sînt alături şi împărtăşesc durerea domnului profesor universitar dr.ing. Anghel Stanciu, pricinuită de decesul tatălui. (11373)

mesaje

• Promoţia 1983, Liceul "Mihai Eminescu" Iaşi, cl. XII B, organizează întîlnirea de 10 ani, pe data de 2.07.1993. Relaţii la tel. 178650 sau 117033 (după ora 16.00)

TELEFOANE UTILE

• SALVARE: 961
• POMPIERI: 981
• POLIŢIE: Inspectoratul Judeţean 146666, 140020, 146840; Municipiu - 146850; Serviciul Circulaţie - 140070.
• AGENŢIA CFR: 147673
• INFORMAŢII GARĂ: 146333
• AUTOGARĂ: 146587
• AGENŢIA TAROM: 115239
• INFORMAŢII AEROPORT: 178126
• STAŢII PECO: Baş Ceauş - 176865; Aurel Vlaicu - 175812; Bucium - 132891; Crişan 112182; Păcurari 164142; Sărărie 147480.
• DISPECERATE: RA Gaz-Metan - 141737; RA Apă-Canal 142451; Renel - 147070, deranjamente - 147070; Termoficare - 141956; RA Locuinţa - 112434; Telefoane - Deranjamente - 921; Protecţia mediului - 147010.
• GARDA FINANCIARĂ: 112851, 112427
• ADMINISTRAŢIA FINANCIARĂ: 143030
• NOTARIAT: 147574
• TRIBUNAL: 146300
• PROCURATURĂ: 146630
• CAMERA DE COMERŢ: 117757
• CENTRUL MILITAR JUDEŢEAN: 146370
• HOTELURI: Moldova 142225; Traian - 143330; Unirea - 142110; Sport - 137817.
• POLICLINICA CU PLATĂ: triaj informaţii -117244.
• OFICIUL JUDEŢEAN PENTRU PROTECŢIA CONSUMATORILOR: 145392

monitorul

Director onorific: AUREL LEON
FLORIN FLORESCU redactor şef
DAN RADU redactor şef adjunct
Tudor Agavriloaei - secretar general de redacţie

EVENIMENT: TONI HRITAC (şef-secţie), Eduard Calotă, Mihaela Cănănău, Vasile Cojocariu, Valentin Gheorghiţă, Cristian Hanganu, Adrian Inderjoschi, Septimiu Sărăţeanu, Sorin Simon, Adina Scutelnicu, Ovidiu Scutelnicu, Vali Ştirbu.
POLITIC: OVIDIU SIMONCĂ, Radu Mesniţă, Lucian Postu, Cristian Racu.
ECONOMIE: ALIN TOCAN, Costel Stroescu.
REPORTERI SPECIALI: Cornel Cristoiu, Dorin Popa.
SPORT: G.I. NICOLAE, Leonard Cănănău, G. Anghel, Victor Grădinariu, I.C. Teodor.
REDACTOR DE SERVICIU: Ion N. Oprea.
GRAFICA: Lucian Amarii.
DIVERTISMENT: George Pînzaru.
FOTOREPORTER: Constantin Plop
RECLAMA-PUBLICITATE: DANIEL SÎRBU, Cătălina Ailiesei, Liliana Cozma, Maria Vornicu.
CULEGERE - TEHNOREDACTARE COMPUTERIZATA: Cornelia Agavriloaei; Cerasela Cirimpei, Petronela Maăovei, Florin Pavel, Liliana Signeanu, Mihaela Spineanu.

Cristina Popescu - director de programe RADIO NORD-EST.
Livia Susanu - director de producţie RADIO NORD-EST
Mona Dîrtu - editor NORD-EST PRESS.

EDITOR
NORD-EST s.r.l.
Director general
ALEXANDRU LĂZESCU
Director literar-artistic
FLORIN ZAMFIRESCU
Director comercial
CEZAR CALUSCHI
Manager: Gabriel Rusu

ADRESA REDACTIEI:
Str. SMÎRDAN nr.5
Tel. 17.25.57 (centrala)
Fax: 14.45.77

ABONAMENTELE se pot face la orice oficiu poştal din ţară. MONITORUL figurează în catalogul presei interne la poziţia 838.

Tiparul executat la S.C. DOSOFTEI S.A. Iaşi

S.C. ALIMENTARA S.A. IAŞI

TIME IS MONEY

Casa de comenzi
TELEMARK
vă ajută să economisiţi timp

Bd. Independenţei 142607
147659

Alexandru cel Bun 152742
152746

Comenzile se pot efectua între orele 10 - 15.

Livrarea se va face la ora indicată de solicitant cu o marjă de 1/2 oră în plus sau în minus.

Albumul bestiilor cu față umană

O TENTATIVĂ DE VIOL CARE S-A SFÎRȘIT CU O SINUCIDERE

În Tribunalul Județean Iași se judecă dosarul inculpatului Gheorghiță Ernilă, trimis în judecată pentru infracțiunea de viol urmată de sinuciderea victimei. Din rechizitoriu rezultă că inculpatul a încercat să întrețină relații sexuale cu Maricica Tănase în camera 416 a căminului S.C."IAȘICOM" S.A., din strada Sucidava nr.3. După ce au consumat băuturi alcoolice împreună, cei doi au mers la locuința lui Gh. Ernilă unde era planificată o repriză sexuală în grup. Primul care a rămas singur în cameră cu Maricica a fost Sorin Ernilă, care s-a lăsat păgubaș fiind mințit de victimă că suferă de o boală venerică transmisibilă. După ce Maricica Tănase a refuzat să întrețină relații sexuale cu Gheorghiță E..ilă, acesta și-a stins țigara de picioarele fetei, încercînd să o sperie. Auzind țipetele fetei, Eugen Stoica și Sorin Ernilă au bătut la ușă pentru a afla ce se întîmplă înăuntru. În timp ce inculpatul deschidea ușa încăperii, Maricica s-a aruncat pe geam de la etajul IV. În urma leziunilor suferite, aceasta a decedat în drum spre spital. Medicul legist a constatat că moartea a fost violentă, iar victima era însărcinată în luna a III-a.

În timpul procesului, Gh. Ernilă a susținut că este nevinovat. Acesta pretinde că a observat că victima nu dorește să întrețină relații sexuale cu ei și s-a oferit să o conducă acasă. În timp ce se chinuia să deschidă ușa, Maricica s-a aruncat, fără motiv, pe geam.

Menționăm că Gheorghiță Ernilă are 25 de ani și a fost vatman la RATC - Iași. Părea un om liniștit și nici un coleg nu l-ar fi crezut în stare de așa ceva. Este reținut în stare de arest, urmînd să afle hotărîrea instanței de judecată privind pedeapsa ce i se va aplica.

Ovidiu SCUTELNICU

Spectacolul capetelor rase a fost suspendat

■ *adepții lui Hare Krishna programaseră ieri un spectacol la Casa Sindicatelor*

De aproximativ o săptămînă, lașul a fost invadat de afișe color care anunțau desfășurarea în cursul zilei de azi, de la ora 18,30, la Casa de Cultură a Sindicatelor, a unui spectacol intitulat "India Experience". Spectacolul, organizat de gruparea Hare Krishna, a fost anulat datorită faptului că au fost vîndute în Iași numai 11 bilete. Astfel, adepții tunși zero și în robe galbene ai zeului Krishna nu-și vor mai cînta odele către zeitățile indiene pe scena Casei de Cultură a Sindicatelor. Cei care ar fi susținut spectacolul sînt membri ai grupării Krishna din Germania și din Timișoara.

Dan FODOR.

O foarte interesantă conferință despre mecanismul bursei

Astăzi, la ora 14, în sala mare a Consiliului Județean Iași începe lucrările conferinței intitulate "Bursa - mecanism de reglare a cererii și ofertei în economia de piață". Conferința este organizată de "Sursa Moldovei" - S.A., Camera de Comerț și Industrie Iași, în colaborare cu Bursa Română de Mărfuri, Prefectura, Consiliul Județean, "Adevărul" S.A. și Catedra de management a Institutului Politehnic Iași și se desfășoară pe parcursul a trei zile (30 iunie-2 iulie).

Obiectivul principal al acestei manifestări, care se desfășoară în plen, pe secțiuni și sub formă de mese-rotunde, îl constituie stabilirea de contacte între societăți comerciale, organismele mass-media și instituțiile de învățămînt superior în vederea realizării unor fluxuri informaționale privind materiile prime, materialele și produsele finite pe care activitatea productivă din Moldova le vehiculează pe piața națională și internațională.

H. Dumitru

Mănăstirea Barboi are 150 de ani de existență

Ieri, la biserica Barboi, cu hramul "Sfinților Petru și Pavel" a avut loc o slujbă consacrată acestei sărbători religioase. Tot ieri s-au împlinit 150 de ani de la reclădirea mănăstirii Barboi pe actualul amplasament. La slujba oficiată de părintele Andrei, parohul bisericii, au participat mitropolitul Petru al Chișinăului, episcopul de Roman, iar din partea oficialităților locale au luat parte Dan Gâlea, prefectul județului și Constantin Simirad, primarul municipiului.

D.H.

Vărsătoarea de gunoi de la Tomești va fi mutată

■ *este foarte posibil ca noul amplasament să fie spre Țuțora*

Vărsătoarea de gunoi de la Tomești va fi mutată în afara lașului, a afirmat Dorin Zeciu, inginer șef la R.A.G.C.C. Tomeștiul și Dancu vor deveni cartiere ale lașului și nu se poate concepe ca vărsătoarea unui oraș să existe în interiorul acestuia.

În prezent, actuala vărsătoare poluează solul, aerul și stratul de apă freatică.

În momentul cînd vor exista fondurile necesare se va comanda un studiu de fezabilitate către S.C. HABITAT PROIECT.

Zona în care va fi amplasată noua vărsătoare se va stabili pe criterii ergonomice.

Mihai Teodorescu, director la CITADIN R.A., a precizat că suma plătită lunar de fiecare cetățean în parte pentru transportul gunoiului va fi de cel puțin trei ori mai mare datorită noului amplasament.

Acțiunea va demara în momentul în care Primăria va primi de la buget fondurile necesare. Se pare că noul amplasament va fi în zona comunei Țuțora.

Dan FODOR

Ultima zi în care mai puteți găsi
Monitorul Expres
Dacă nu-l cumpărați astăzi, mîine va fi prea tîrziu

Talonul care ne îmbracă
CONCURS CU TALOANE cu premii în valoare de 400.000 lei

TALONUL nr.5 (15) Tip F
cupon de îmbrăcăminte și încălțăminte în valoare de
200.000 lei
Numele și prenumele.....
.....
B.I. seria..... nr.....
Virsta..... profesia.....
Adresa.....
..... Tel.....

ATENȚIE! Se tipăresc 10 taloane Tip B (cuponul de 150.000 lei), 10 taloane Tip F (cuponul de 200.000 lei) și 5 taloane Tip C (cuponul de 50.000 lei). Cele 25 cupoane se vor preda la sediul redacției, toate odată după încheierea concursului. Puteți participa cu mai multe seturi de taloane la fiecare din cele trei variante (B, F sau C). SUCCES!

Cu două zile înainte de intrarea în vigoare

Mulți agenți economici nu au înțeles încă modul în care se aplică taxa pe valoarea adăugată

Ieri a avut loc o nouă întîlnire între specialiști ai Direcției generale a finanțelor publice din Iași și reprezentanți ai agenților economici ce vor fi incluși în circuitul de aplicare a taxei pe valoarea adăugată. Discuțiile purtate au scos în evidență faptul că mai sînt destule necunoscute în ceea ce privește noua impozitare, care va intra în vigoare de la data de 1 iulie.

Una dintre cele mai importante probleme analizate a fost cea referitoare la achiziționarea de case electronice de marcat de către agenții economici care să poată evidenția vînzarea produselor la care se aplică TVA, față de cele scutite de acest impozit. Avînd în vedere prețul foarte mare al acestora, o firmă ce are un profit mic, deci practică prețuri reduse pe piață, trebuie să apeleze la credite bancare pentru o asemenea achiziție sau să-și mărească prețurile de vînzare. O altă cauză a unui profit redus poate fi și acordarea unor salarii consistente angajaților sau reinvestirea banilor în dezvoltarea activității. Cel puțin în aceste ultime două cazuri cei care vor avea de suferit vor fi, indirect, cumpărătorii.

Amănunte despre aplicarea TVA

După cum am afirmat și în articolele precedente, plătitori ai TVA sînt agenții economici ce au o cifră de afaceri mai mare de 10 milioane lei. În cazul comercianților, respectiv cei care desfășoară activități de tip consignație, taxa pe valoarea adăugată va fi plătită din cota de adaos comercial de 30 %. Atîta timp cît cheltuielile se ridică la valoarea de peste 12 % din acest adaos, iar TVA trebuie plătită către stat, agentul economic se află în postura de a falimenta în cel mai scurt timp. Pentru agenții economici ce nu sînt încă incluși în circuitul de aplicare al TVA dar care se aprovizionează de la furnizori plătitori de TVA, situația se prezintă în felul următor: în cazul achiziționării unui produs în valoare de 100 lei, la care se aplică 18 lei TVA, această sumă se recuperează prin însumarea ei la prețul de achiziție, plus adaosul comercial de 30 %. Prețul final va fi 148 lei. În acest caz scade competitivitatea firmei în cauză pe piață, care intră în concurență cu firme plătitoare de TVA și ale căror cheltuieli sînt sub 12 %.

În timpul discuțiilor de ieri a fost subliniat faptul că după data de 1 iulie nu va mai fi nici un plătitor al impozitului pe Circulația Mărfurilor. Eliminarea totală a ICM-ului va avea loc atunci cînd se va termina derularea tuturor plăților pentru facturile emise înainte de 1 iulie.

Produsele agricole vîndute de țărani vor fi mai ieftine decît la stat

Conform aprecierilor unuia dintre participanți, referitoare la prețurile de pe piața țărănească a produselor agricole, se pare că acestea vor fi mult mai mici decît cele practicate de firmele de stat.

În cursul zilei de ieri, redactorii cotidianului nostru au contactat o serie de firme cu capital de stat ale căror produse sînt de importanță majoră pentru viața de zi cu zi. Astfel, directorul S.C. Unirea S.A., Romeo Zamisnicu ne-a declarat că atîta timp cît uleiul nu este supus impozitării pe TVA iar în luna iulie fabrica se află în remont, toate celelalte produse nu vor înregistra creșteri de prețuri. Pînă la data de 1 august, cînd va fi pornită din nou producția, vor fi analizate noile prețuri, din toate punctele de vedere, dîndu-se o importanță deosebită competitivității lor și gradului de accesibilitate pentru populație. Pentru noile prețuri practicate de Fabrica de Țigarete din Iași se așteaptă o serie de noi reglementări în domeniu, din partea Regiei Naționale a Tutunului din România. O situație ceva mai deosebită se înregistrează în cazul producătorilor de alcool care așteaptă o nouă lege a accizelor. Dacă va rămîne în vigoare actuala legislație în domeniu, toate prețurile practicate de societățile comerciale de vinificație vor crește cu 18 %.

Alin TOCAN

Nimic nu mai stă în calea creșterilor prețurilor

Adaosurile comerciale nu mai sînt limitate

La începutul acestei săptămîni, Guvernul a emis o hotărîre privind liberalizarea adaosurilor comerciale practicate de agenții economici din comerț. Prin liberalizarea adaosurilor comerciale creșterile de prețuri datorate introducerii taxei pe valoare adăugată vor fi amplificate, mai ales la prețurile de monopol. În această situație se află marii producători industriali care nu au concurenți serioși pe piață și acoperă cererea în proporție de 65-70 %.

Pentru a fi asigurat un control minim asupra agenților economici, în hotărîre se precizează că prețurile cu ridicata negociate și adaosurile comerciale trebuie totuși declarate, indiferent cît sînt de mari. Specialiști din cadrul Ministerului Finanțelor ne-au declarat că doar unitățile care desfac cu amănuntul mărfurile pot atenua o masivă creștere de prețuri ținînd cont că aceștia au interesul să vîndă cît mai multă marfă. Aceleași surse ne-au precizat că se așteaptă ca producătorii să încerce să-și mărească prețurile cît de mult pot pentru a compensa prăbușirea cursului leului în raport cu dolarul american, pentru a-și acoperi pierderile

C. STROESCU

CARNETUL ZILEI

MIERCURI, 30 iunie 199

✝ **Soborul Sfinților slăviților 12 Apostoli**

VREMEA

va fi în general instabilă și răcoroasă. Cerul va fi mai mult noros. Pe spații extinse se vo semnala ploi, mai ales cu caracte de aversă. Izolat, cantitățile de apă pot atinge și depăși 25 l/mp Vîntul va sufla slab la moderat, c intensificări de pînă la 60 km/l dir sector nordic. Valorile minime sîn cuprinse între 11 și 14 grade la cele maxime între 18 și 22 grade **(Gheorghe CANACHE Centru de Prevedere a Vremi Bacău)**

TV BUCUREȘTI

TVR1 7.00 TVM. Telematin ● 10.00 TVR Iași ● 11.00 TVI Cluj-Napoca ● 12.00 Bună ziua America! ● 13.30 Desene ani mate ● 14.00 Actualități ● 14.1 Ora de muzică ● 15.00 Didactic ● 15.45 O samă de cuvinte 16.00 Actualități ● 16.05 Vîrsta treia ● 16.35 Ecouri transilvane ● 17.05 Sport-club ● 18.0 Dosarele istoriei: războaiele bal canice ● 18.35 Arhive folclorice 19.00 Documentar artistic 19.30 Desene animate ● **20.0 Actualități** ● 20.35 Sport **20.45 Telecinemateca "Primul cerc" (Anglia, 1990 (II)** ● 22.35 Reporter '93 ● 23.2 Actualități ● 23.35 Simpozion.

TVR2 16.00 Actualități 16.05 Studioul muzicii ușoare 16.30 Desene animate ● 17.0 Video-clipuri ● 17.35 Teatru TV "Apollon de Bellac" de Jea Giraudoux ● 18.30 Emisiunea limba maghiară ● 20.00 Actualit ● 20.35 Florile de pe cîmpie 21.00 TVM. Mesager ● 21.3 Edilii în dialog cu dumneavoast ● 22.00 TVE Internacional 22.30 Învățați engleza american ● 23.00 Tenis: Turneul interna tional de la Wimbledon.

RADIO IAȘI

6,00 Diminețile noastre ● 8,0 Buletin de știri ● 8,10 În bătrîni din oameni buni ● 8,30 Pe-un picior de plai ● 9,00 Radiosfera 12,00 Radio Chișinău ● 13,0 Radiojurnal ● 13,20 Jazz în comentariu și sunet ● 14,0 Galaxia rock ●15,00 Columna 15,30 Mari interpreți din opere 16,00 Radiojurnal ● 16,1 Radiograme ● 18,2 Corespondența radio de muzică populară ● 19,00 Știrile serii ● 19,10 Agronomica ● 20,10 Vedete în recital ● 20,30 Armonii corale ● 21,00 Evenimentele zilei ● 21,20 Albumul cîntecului francez..

CINEMATOGRAFE

● **Cinematograful "Victoria"** Iași (Telefon 112502); 25.VI.-1.VII.1993 1993, orele: 9, 11, 13, 15, 17, 19. **"Hudson Hawk"**. Producție SUA, 1991. Comedie polițistă - premieră.

● **Cinematograful "Republica"** (Telefon:114327); 25.VI.-1.VII.1993, orele: 9, 11, 13, 15, 17, 19. **"Magie neagră"**. Producție SUA. Horror erotic (Nu se recomandă spectatorilor sub 16 ani) - premieră.

● **Cinematograful "Republica"** (Sala mică) - zilnic - orele: 10,12,14,16,18,20. **Program de videotecă.**

● **Cinematograful "Copou"** (Telefon:145738); 25.VI. - 1.VII.1993, orele: 9, 11 ,13, 15, 17, 19. **"Formidabilul"**. Producție SUA, 1991. Parodie.

● **Cinematograful "Dacia"** (Telefon 164740); 25.VI. - 1.VII.1993, orele: 9, 11, 13, 15, 17, 19. **"Ultecine cu cine vorbește"**. Producție SUA, 1990. Comedie.

● **Cinematograful "Tineretului"** (Telefon: 117178); 25.VI.-1.VII. 1993, orele: 9, 11, 13, 15, 17, 19. **"Singur acasă"**. Producție SUA, 1990. Comedie polițistă.

HOROSCOP

BERBEC (21 mart - 20 apr.): Problemele sentimentale vă cheltuie toată energia de care veți avea nevoie pentru încercările în afaceri. Este bine să acordați o mai mare importanță partenerului (ei) fără de care nu puteți trăi, gelozia fiind nejustificată. Astăzi aveți ocazia să cîștigați tot, dar și să pierdeți tot.

TAUR (21 apr. - 20 mai): Instabilitatea care vă caracterizează vă creează și astăzi probleme. Anumite persoane influente ar putea crede că nu sînteți o persoană de încredere și puteți rata rezolvarea problemelor care vă macină. Controlați-vă, și ziua se poate termina cu bine.

GEMENI (21 mai - 21 iunie): Astăzi aveți parte de o zi liniștită, cu mulțumiri pe toate planurile, care vă vor aduce rezultate pe care le așteptați de atîta timp. Totuși nu trebuie să vă culcați pe o ureche, reușita nefiind de lungă durată.

RAC (22 iun. - 22 iul.): Din păcate sănătatea vă face unele probleme, pe care nu le veți lua în seamă, avînd mai tîrziu nefericita ocazie să constatați necazurile pe care vi le provoacă o neglijență de moment. Altruismul dvs. nu-și are locul în aceste împrejurări, provocîndu-vă doar necazuri.

LEU (23 iul. - 22 aug.): În prima parte a zilei veți reuși să spulberați problemele dificile, de orice fel, dar spre seară stelele, vă devin mai puțin favorabile. Nu vă expuneți părerile de față cu oricine pentru că persoanele vizate au mai mulți prieteni decît vă puteți imagina. Oricum, în situația de față, sînteți puțin depășit.

FECIOARĂ (23 aug. - 22 sep.): Dacă dvs. nu puteți găsi o soluție optimă anumitor probleme, nu cereți celorlalți acest lucru. Egoismul nu ajută la nimic, creîndu-vă doar relații încordate cu oamenii la are țineți. Nu disperați, familia va reuși să vă ofere momente mai plăcute decît sperați.

BALANȚĂ (23 sep. - 22 oct.): Nehotărîrea care vă caracterizează vă aduce în situația de a face o alegere greșită. Pentru dvs. este preferabil ca astăzi să nu părăsiți domiciliul, gospodăria fiind singurul domeniu în care nu întîmpinați pericole.

SCORPION (23 oct. - 21 nov.): Chiar dacă resursele vă lipsesc, puterea dvs. de convingere va face ca multe persoane să aibă o încredere nejustificată în dvs. E preferabil să vă revizuiți inițiativele, acestea, aplicate pe alții, fără rezultatele așteptate, vă pot crea dușmani greu de înfrînt.

SĂGETĂTOR (22 nov - 21 dec.): Ironiile pe care le adresați celor din jur sînt sortite să vă îndepărteze de prieteni, aceștia fiind sătui de veselia dvs., manifestată în cele mai nepotrivite momente. Temperați-vă și totul va fi ca înainte.

CAPRICORN (22 dec - 19 ian.): Răutățile dvs. nu vor reuși să atingă pe cei cărora le sînt adresate. Lumea va acorda mult mai puțină atenție decît credeți că ați merita. Și aceasta pe bună dreptate. Nu veți reuși decît să vă agasați toți prietenii.

VĂRSĂTOR (20 ian. - 19 febr.) Contrar așteptărilor, pentru dvs. începe o perioadă deosebit de încărcată, care va va solicita la maximum puterea de concentrare și răbdare. Este bine să nu intrați în panică, iar spiritul dreptății, care vă caracterizează, nu trebuie să vă ducă la concluzia că cineva vă persecută. Nu exagerați și totul se va termina cu bine.

PEȘTI (20 febr. - 20 mart.). Apatia care v-a caracterizat în ultimul timp vă va părăsi astăzi sub impulsul unei activități intense. Nu-fiți neliniștit (ă), aceasta nu vă va depăși potențele iar oboseala nu vă va atinge.

LEGENDA

● - o zi excelentă
● - o zi bună
● - nu vă merge grozav
● - mai bine nu încercați nimic important